الجريدة
aljarida
www.aljarida.com

الأحد
19 يوليو 2026 م
5 صفر 1448 هـ
العدد 6301 - السنة العشرون
20 صفحة
السعر 100 فلس

«الوطني» يؤكد تفوقه في مختلف جوانب العمل المصرفي بـ 5 جوائز من «يوروموني»

10+

الغدر الإيراني إلى مرحلة خطيرة

استهدف منشآت عسكرية وكهربائية ونفطية بأعنف اعتداء منذ بداية العدوان

استنكار خليجي وعربي للاعتداءات وتضامن مع الكويت ودعم سيادتها وأمنها

«الدفاع»: اعتراض الهجمات أدى إلى سقوط شظايا في مناطق سكنية

«الخارجية»: تكرار ضرب المنشآت الحيوية عدوان ممنهج

«البترول»: إصابات وخسائر مادية جسيمة في موقع نفطي حيوي

محمد الشرهان
وسيد القصاص
ومحمد العبدلي

في تصعيد خطير يكشف عن بلطجة إيرانية تضرب عرض الحائط بسياسة حسن الجوار واحترام سيادة الدول وكل القيم والمبادئ والأعراف الإنسانية والدولية، حتى غدت تهديداً خطيراً للكويت ودول المنطقة، تعرضت البلاد خلال الـ 48 ساعة الماضية لموجة اعتداءات جديدة، تعد الأعنف على البلاد منذ بداية العدوان الإيراني الآثم في نهاية فبراير الماضي.

واستهدفت الهجمات الغادرة منشآت حيوية في البلاد، منها محطتان للكهرباء والماء، وموقع نفطي، حيث أسفرت عن أضرار جسيمة، وإصابة عاملين في القطاع النفطي، وعدد من رجال قوة الإطفاء، أثناء أداء واجبهم الوطني.

وأعلن المتحدث الرسمي لوزارة الدفاع، العقيد الركن سعود العطوان، أن القوات المسلحة رصدت صواريخ بالستية وطائرات مسيّرة معادية، داخل المجال الجوي الكويتي، حيث تم اعتراضها والتعامل معها، مضيفاً أن العدوان الآثم استمر في استهداف عدد من المنشآت العسكرية والأمنية والحيوية والمدنية في البلاد، مما أدى إلى اندلاع حرائق وإلحاق أضرار جسيمة بعدد من المرافق والمنشآت، بالاضافة إلى سقوط شظايا في عدة مناطق سكنية.

وأكدت القوات المسلحة استمرارها في تنفيذ مهامها وواجباتها بكفاءة عالية، في إطار الجاهزية المستمرة والاستعداد الدائم، واتخاذ جميع الإجراءات اللازمة لحماية سيادة الوطن وصون أمنه واستقراره.

من جهتها، أكدت وزارة الخارجية، في بيان، أن تكرار استهداف المنشآت الحيوية يكشف عن نهج عدواني ممنهج يستهدف الأعيان المدنية والبنية التحتية الأساسية، ويعرّض حياة المدنيين وسلامتهم للخطر في انتهاك صارخ للقانون الدولي 02 «

«الكهرباء» تهزم العدوان باستقرار منظومة الطاقة

- المخيزيم تفقَّد المحطتين المستهدفتين ووجّه إلى تفعيل خطط الطوارئ
- إجراءات عاجلة لإعادة الوحدات المتضررة إلى الخدمة بأسرع وقت

المخيزيم في الميدان للوقوف على إجراءات تجاوز تداعيات استهداف محطتَي الكهرباء أمس 06-04 +

تأثر حركة الملاحة الجوية

إثر الاعتداءات الإيرانية الآثمة، أعلنت شركة الخطوط الجوية الكويتية، أمس، إعادة جدولة أغلب الرحلات، وذلك بسبب وقف حركة الاقلاع والهبوط في مطار الكويت الدولي تأثراً بالعدوان الغاشم.

حد الحرف

إلى محترفي الغدر في إيران: «من سلّ سيف البغي قُتل به»

علي بن أبي طالب

واشنطن لمواطنيها: أعيدوا النظر في السفر إلى الكويت

السفارة الأميركية: احتمال تصعيد غير متوقع

ربيع كلاس

دعت السفارة الأميركية لدى البلاد مواطنيها إلى إعادة النظر في السفر إلى الكويت في ظل استمرار التوترات الأمنية بالمنطقة، واحتمال حدوث تصعيد غير متوقع.

وقالت السفارة، في تنبيه أمني أصدرته، أمس، إن «البيئة الأمنية في الشرق الأوسط لا تزال معقدة بسبب ارتفاع حدة التوترات»، داعية الأميركيين الموجودين في المنطقة «إلى توخي أقصى درجات الحيطة والحذر».

وأوضحت أن القسم القنصلي في 02 «

مجتبى خامنئي يطالب بتجنب انتقاد المسؤولين

ضربات أميركية لعزل جنوب إيران... وطهران تلوّح بهجوم بري

في رسالة نسبت إليه، انتقد المرشد الإيراني مجتبى خامنئي ما اعتبره نقضاً من واشنطن لمذكرة التفاهم الموقعة مع بلاده، داعياً إلى تجنّب انتقاد المسؤولين، في إشارة إلى تفاقم الانقسامات داخل صفوف النظام.

وقال خامنئي، في رسالة مكتوبة، إن نقض واشنطن للمذكرة، على حد وصفه، أثبت أن «توقيع رئيس الولايات المتحدة لا قيمة له ولا مصداقية»، معتبراً أن «التسلط والسعي إلى الهيمنة والوحشية هي أجزاء لا تنفصل عن النهج والمذهب الأميركي».

وأضاف أن «الشيطان الأكبر» - على حد قوله - كشف مرة أخرى عن وجهه الحقيقي، متوعداً بأن «لدى الشعب الإيراني وجبهة المقاومة دروساً لا تُنسى للعدو».

وأشاد المرشد المتواري عن 02 «

إيران تخشى تصعيداً على 3 جبهات

إنزال أميركي على جزر «هرمز»... وإشغال قواتها شرقاً وغرباً

طهران - فرزاد قاسمي

كشف مصدر عسكري إيراني لـ«الجريدة»، أن طهران تضع في حساباتها سيناريو لعملية عسكرية واسعة تخشى أن تُقدم واشنطن على تنفيذها بعد انتهاء المباراة النهائية لبطولة كأس العالم، التي تستضيفها الولايات المتحدة وكندا والمكسيك.

وقال المصدر، الذي يعمل في «مقر خاتم الأنبياء» المسؤول عن قيادة العمليات العسكرية في إيران، إن معلومات 02 «

عرش المونديال بين خبرة الأرجنتين وأحلام إسبانيا

الليلة في المباراة النهائية لكأس العالم لكرة القدم

حسين راضي

في مشهد كروي تاريخي يترقبه العالم بأسره، تتجه أنظار الملايين من عشاق الساحرة المستديرة في العاشرة من مساء اليوم إلى المباراة النهائية لكأس العالم FIFA 2026، حيث يلتقي المنتخب الأرجنتيني بقيادة الأسطورة ليونيل ميسي مع المنتخب الإسباني المتألق تحت قيادة لويس دي لا فوينتي، بمواجهة تحمل كل عناصر الإثارة والندية بين بطلين قاريين يسعى كل منهما إلى كتابة فصل جديد في سجلات مجده.

إسبانيا، بطلة أوروبا، وصلت إلى النهائي بعد أداء استثنائي أمام فرنسا في نصف النهائي، حيث فرضت سيطرتها الكاملة على مجريات اللقاء بفضل الاستحواذ والفاعلية الهجومية، لتؤكد أنها عادت إلى قمة المنافسة العالمية بعد غياب 16 عامًا منذ تتويجها التاريخي في جنوب إفريقيا عام 2010، حيث جاء مشوارها في البطولة مليئًا بالانتصارات المقنعة، من تصدر المجموعة الثامنة، إلى تجاوز البرتغال وبلجيكا بفضل أهداف ميكيل ميرينو الحاسمة، وصولاً إلى التفوق على فرنسا في مباراة وُصفت بأنها الأفضل لهم في البطولة.

في المقابل، شقت الأرجنتين طريقاً شاقاً لكنه مفعم بالدراما والإثارة نحو 02 «

مدرب الأرجنتين يعانق نظيره الإسباني

موعد المباراة
10:00 مساءً

الثانية

السميط: القانون ليس نصوصاً تُحفَظ بل سلوك يُمارَس ومبدأ يُترجَم للواقع

«

وزير الخارجية ونظيره الباكستاني يبحثان آخر التطورات في المنطقة

«

وزير الصحة: المنظومة الصحية جاهزة للتعامل مع المستجدات

«

محليات

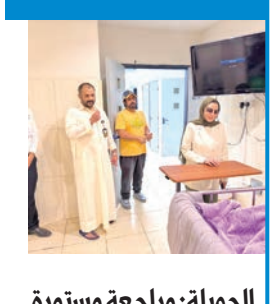

الحويلة: مراجعة مستمرة لخطط الطوارئ في مراكز الرعاية للتعامل مع أي ظروف

03 «

الثانية

«التربية»: ماضون في اختبارات الدور الثاني رغم العدوان الإيراني

«

دوليات

48 اتفاقاً بين واشنطن وبغداد أبرزها «خط بانياس»

17 «

وزير الخارجية ونظيره الباكستاني يبحثان تطورات المنطقة

جراح الجابر

أجرى وزير الخارجية، الشيخ جراح الجابر، أمس، اتصالاً هاتفياً بنائب رئيس الوزراء وزير خارجية جمهورية باكستان الإسلامية الصديقة، محمد إسحاق دار.

وذكرت «الخارجية»، في بيان، أنه جرت خلال الاتصال مناقشة آخر التطورات التي تشهدها المنطقة، لاسيما التصعيد الراهن وتداعياته، والجهود المبذولة لخفض التصعيد واحتواء التوتر، وتعزيز الحلول الدبلوماسية، بما يسهم في الحفاظ على الأمن والاستقرار الإقليمي.

السميط: القانون سلوك يُمارَس ومبدأ يُترجَم للواقع

رعى حفل تخريج طلبة كلية الحقوق بجامعة الكويت

حثّ وزير العدل، المستشار ناصر السميط، خريجي وخريجات كلية الحقوق بجامعة الكويت على التمسك بالصدق والنزاهة والأمانة في كل موقع يعملون فيه، مؤكداً أن القانون ليس نصوصاً تُحفظ بل، هو سلوك يُمارس ومبدأ يُترجَم إلى واقع.

وقال السميط، في كلمة له خلال حفل تخرُّج طلبة الكلية للعام الجامعي 2025-2026، برعايته وحضوره، مساء أمس الأول، إن الكويت مقبلة على مرحلة استثنائية تتطلب من أبنائها وبناتها وعياً ومسؤولية.

وأضاف أن الدولة تسعى في هذه المرحلة إلى تطوير منظومتها التشريعية وتحديثها لتواكب المتغيرات وتعزز كفاءة مؤسساتها «وأنتم جزء أساسي من هذه المرحلة بما تحملونه من علم وطموح وقدرة على الإسهام في بناء مستقبل أكثر عدلاً واستقراراً».

وخاطب الطلاب والطالبات قائلاً إن «تخرُّجكم ليس مجرد ختام لمرحلة دراسية، بل هو بداية طريق جديد تتعدد فيه الخيارات والمسارات، فمنكم مَن سيتولي يوماً ما منصة القضاء، ومنكم مَن سيحمل رسالة المحاماة، ومنكم مَن سيسعى إلى مواصلة دراساته العليا، ومنكم مَن قد يجد نفسه لا يرتبط مباشرة بالقانون، ولكن سيبقى علمكم القانوني هو العلامة الفارقة التي تميّزكم وتمنحكم القدرة على التفكير السليم واتخاذ القرار الصائب».

وأعرب السميط عن التهاني والتبريكات للطلبة الخريجين بمناسبة تخرّجهم في كلية الحقوق بعد مسيرة حافلة بالجد والاجتهاد، متوجهاً بالشكر والتقدير إلى أعضاء هيئة التدريس كافة على جهدهم وعطائهم في تعليم الطلبة وتأهيلهم، إلى جانب أولياء الأمور على ما قدّموه من دعم حقيقي لأبنائهم وبناتهم حتى بلغوا هذه اللحظة المشرقة، متمنياً للخريجين التوفيق والسداد في حياتهم العلمية والعملية، وأن يجعل النجاح رفيق دربهم، وأن يحفظ الكويت في ظل قيادة سمو أمير البلاد، وأن يديم عليها نعمة الأمن والاستقرار.

السميط متوسطاً المشاركين في حفل التخرج

الزين الصباح تشارك في اجتماع خليجي مع «النواب الأميركي»

شاركت سفيرة دولة الكويت لدى الولايات المتحدة الأميركية الشيخة الزين الصباح في الاجتماع الخليجي- الأردني المشترك الثاني مع أعضاء الحزب الديموقراطي في لجنة الشؤون الخارجية بمجلس النواب الأميركي.

وذكرت السفارة الكويتية، في بيان، أن الاجتماع شكل منصة مهمة للتباحث في أبرز التطورات بالمنطقة، وسبل تعزيز التعاون المشترك بين الجانبين.

النائب العام يستقبل مساعدة وزير الخارجية لشؤون حقوق الإنسان

استقبل النائب العام، المستشار سعد الصفران، مساعدة وزير الخارجية لشؤون حقوق الإنسان، السفيرة الشيخة جواهر الدعيج.

وتناول اللقاء بحث سبل تعزيز التنسيق بين النيابة العامة ووزارة الخارجية في القضايا الدولية، ومناقشة أبرز المستجدات ذات الصلة باهتمامات دولة الكويت في المحافل والمنظمات الدولية، ولاسيما القضايا المتعلقة بالاختفاء القسري، وزيارات السجون، وحقوق الإنسان، وحقوق الطفل.

كما بحث الجانبان أهمية إبراز دور دولة الكويت من خلال مؤسساتها ووزاراتها، وتعزيز مشاركتها في مختلف المحافل الدولية، بما يسهم في الدفاع عن مواقفها وإبراز جهودها في مختلف المجالات.

من جانبها، أشادت السفيرة الدعيج بسرعة استجابة النيابة العامة وتعاونها الفاعل مع وزارة الخارجية في الملفات ذات الاهتمام المشترك، مؤكدة أهمية مواكبة المستجدات المتعلقة بالقضايا والمؤتمرات الدولية، والحرص على المشاركة الفاعلة فيها، بما يعكس مكانة دولة الكويت ويبرز جهودها وإنجازاتها على مختلف الصعد.

الريح بلة لـ الجريدة.: مباحثات مثمرة لإعادة الرحلات المباشرة بين الكويت والسودان

«متضامنون مع الكويت ونأمل تجاوزها تداعيات الاعتداءات عليها»

● ربيع كلاس

أكد سفير السودان لدى البلاد، عوض الكريم الريح بلة، أن مباحثاته مع رئيس مجلس إدارة الهيئة العامة للطيران المدني، الشيخ المهندس حمود المبارك، تناولت سبل تفعيل التعاون الثنائي في مجال الطيران المدني، وفي مقدمة ذلك إعادة تشغيل الرحلات الجوية المباشرة بين البلدين.

وقال الريح بلة لـ«الجريدة»، إن اللقاء بحث آليات تنشيط الاتفاقية الموقعة بين سلطة الطيران المدني السودانية والهيئة العامة للطيران المدني الكويتية، إلى جانب مذكرة التفاهم الموقعة بين الجانبين في نوفمبر 2022، بما يعزز التعاون الفني والتشغيلي بين المؤسستين.

وأوضح أن الجانبين ناقشا أيضاً إعادة تنشيط حركة النقل الجوي بين السودان والكويت، لافتاً إلى أن شركة طيران سودانية كانت تشغل في السابق 4 رحلات أسبوعياً بين مطار الكويت وكل من الخرطوم وبورتسودان، معرباً عن أمله في استئناف هذه الرحلات واستمرارها، إلى جانب دخول شركات طيران كويتية لتسيير رحلات مباشرة بين البلدين.

وأضاف أن اللقاء اتسم بالإيجابية، مشيراً إلى أنه لمس «حماساً كبيراً ورغبة صادقة» لدى المبارك لتعزيز التعاون والتنسيق بين هيئتي الطيران المدني في البلدين، بما يخدم مصالحهما المشتركة، ويسهم في تسهيل حركة المسافرين.

وأشاد السفير السوداني بحفاوة الاستقبال التي حظي بها خلال اللقاء، قائلاً إنه كان يتوقع تعاوناً من الجانب الكويتي، «لكن ما وجدناه فاق التوقعات من حيث الترحيب وسلاسة الحوار والرغبة الواضحة في تطوير التعاون».

وفي ختام تصريحه، أعرب الريح بلة عن تضامن السودان مع الكويت في ظل الظروف الراهنة، داعياً الله أن يحفظ الكويت قيادةً وحكومةً وشعباً، وأن تتجاوز تداعيات الاعتداءات عليها، والتي أثرت في حركة النقل الجوي، معرباً عن أمله في عودة الأوضاع إلى طبيعتها في أقرب وقت، وبصورة أفضل مما كانت عليه.

السفير عوض الكريم الريح بلة (تصوير حسني هلال)

وزير الصحة: المنظومة الصحية جاهزة للتعامل مع المستجدات

ترأس اجتماعاً موسعاً بمركز الأزمات لمتابعة خطط الاستجابة للطوارئ

أكد وزير الصحة، د. أحمد العوضي، أمس، جاهزية المنظومة الصحية، بما في ذلك المستشفيات ومراكز الرعاية الصحية الأولية والمنشآت الصحية، للتعامل مع مستجدات الأوضاع الحالية، إذ تواصل تقديم خدماتها بصورة طبيعية مع استمرار توافر الأدوية والمستلزمات الطبية والمخزون الاستراتيجي بما يرسّخ قدرة المنظومة الصحية على مواصلة أداء رسالتها بكفاءة واقتدار.

وذكرت وزارة الصحة، في بيان صحافي، أن ذلك جاء خلال ترؤس الوزير العوضي اجتماعاً موسعا بمركز الأزمات في ديوان الوزارة، بحضور وكيلها الشيخ د. سلمان الخليفة، وقيادات «الصحة» ومديري الإدارات الحيوية وأعضاء لجنة الطوارئ المركزية، لمتابعة مستجدات الأوضاع الحالية والوقوف على مستوى جاهزية المنظومة الصحية في مختلف القطاعات.

وأضافت أن الوزير العوضي شدد على أهمية الجاهزية الاستباقية واستمرار المتابعة الميدانية، ورفع مستوى التنسيق بين جميع قطاعات الوزارة، بما يعزز كفاءة الأداء، ويضمن سرعة التعامل مع أي مستجدات وفق الخطط الوطنية المعتمدة.

وأوضحت أن الاجتماع ناقش خطط الاستجابة للطوارئ وآليات التنسيق الاستجابة ورفع مستوى الجاهزية التشغيلية، ومراجعة الإجراءات الاحترازية بصورة مستمرة بما يواكب تطورات الموقف ويضمن المحافظة على سلامة المرضى واستمرارية الخدمات الصحية بلا انقطاع.

العوضي مترئساً الاجتماع بحضور قيادات «الصحة»

«التربية»: ماضون في اختبارات الدور الثاني رغم العدوان الإيراني

التصحيح الأولي لأوراق الامتحانات مبشر... وإعلان النتائج 23 الجاري

● فهد الرمضان

يواصل طلبة صفوف المرحلة الثانوية، صباح اليوم، أداء اختبارات الدور الثاني للعام الدراسي 2026/2025، التي تستمر حتى 22 الجاري، إذ من المقرر أن يؤدي طلبة الصفين العاشر والـ 11 علمي اختباراتهم في مادة الفيزياء، ويختبر طلبة الـ 11 أدبي في مادة اللغة الفرنسية، بينما يختبر طلبة الـ 12 علمي في مادة الرياضيات، وطلبة القسم الأدبي في اللغة الفرنسية.

وفي هذا السياق، أكدت مصادر تربوية لـ «الجريدة» أن اختبارات الدور الثاني لطلبة الثانوية مستمرة رغم العدوان الإيراني الغاشم، إذ تستمر الوزارة في توفير متطلبات عقدها في المدارس المخصصة للامتحانات.

إلى ذلك، أكدت المصادر أن عمليات تصحيح الأوراق تتم أولاً فأول، حيث تجري للصفين العاشر والحادي عشر من خلال اللجان في المدارس المخصصة للاختبارات، فيما يتم نقل الأوراق الخاصة بطلبة الثاني عشر إلى القسمين العلمي والأدبي لتصحيحها وفق الإجراءات المتبعة.

وقالت المصادر إن نتائج التصحيح الأولية في المواد التي تم الانتهاء منها مبشرة، لافتة إلى أن لجان التصحيح انتهت من جميع المواد الدراسية التي اختبر بها الطلبة، لافتة إلى أن عمليات التصحيح تخضع لمتابعة وتدقيق للوصول إلى نتائج صحيحة للطلبة.

نتائج الطلبة

وأوضحت أن نتائج الطلبة ستكون جاهزة ومعلنة صباح 23 الجاري، حيث ستعمل المدارس على تسليم الطلبة شهاداتهم الدراسية، والتي ستكون متاحة أيضاً من خلال موقع «التربية» وتطبيق «سهل»، مشيرة إلى وجود ربط إلكتروني بين «التربية» ومؤسسات التعليم العالي ممثلة بجامعة الكويت، والهيئة العامة للتعليم التطبيقي والتدريب، إذ يتم تفعيل الربط بمجرد اعتماد نتائج الثانوية، وتُنقل بيانات درجات الطلبة آلياً إلى أنظمة القبول لتسهيل إجراءات التقديم.

وذكرت أن «التربية» حرصت على أن تكون نتائج اختبارات الدور الثاني جاهزة في وقت مبكر، ليتمكن الطلبة الناجحون من التسجيل في الجامعات الحكومية والخاصة، ونظام البعثات، لاستكمال تعليمهم الأكاديمي.

الغدر الإيراني إلى...

والإنساني وميثاق الأمم المتحدة وقرار مجلس الأمن رقم 2817.

وحملت «الخارجية» إيران كل المسؤولية عن هذا العدوان الغاشم وتداعياته، مطالبة إياها بالكف الفوري عن اعتداءاتها، مشددة على أن الكويت تحتفظ بحقها الكامل في اتخاذ كل الإجراءات اللازمة لحفظ أمنها والدفاع عن أراضيها ومنشآتها الحيوية ضد أي عدوان أو تهديد.

بدورها، أعلنت مؤسسة البترول الكويتية تعرض أحد المواقع الحيوية في القطاع النفطي، صباح أمس، لاعتداءات إيرانية غاشمة متكررة نتج عنها خسائر مادية جسيمة مع وقوع بعض الإصابات، حيث تم إسعاف المصابين وإخلاء الموقع.

وعلى صعيد المواقف العربية، أعربت دول خليجية وعربية عن استنكارها بشدة للاعتداءات الإيرانية ضد الكويت والبحرين والأردن، مشددة على ضرورة الوقف الفوري والكامل لكل الأعمال العسكرية والاعتداءات التي تهدد أمن المنطقة واستقرارها.

وبينما اعتبرت أن تلك الهجمات تعد انتهاكاً صارخاً لسيادة الدول المستهدفة وسلامة أراضيها، وخرقاً فاضحاً للقانون الدولي وميثاق الأمم المتحدة ومبادئ حسن الجوار، جددت تضامنها مع الدول العربية المستهدفة، مؤكدة دعمها لكل ما من شأنه حفظ أمنها واستقرارها.

06-04

واشنطن لمواطنيها: أعيدوا...

السفارة يواصل تقديم خدمات الطوارئ المحدودة للأميركيين، في حين تم تعليق الخدمات القنصلية غير الطارئة، بما في ذلك خدمات التأشيرات والتصديقات، حتى إشعار آخر.

إيران تخشى تصعيداً...

استخباراتية بحوزة طهران تشير إلى أن واشنطن وتل أبيب تدرسان خطة مزدوجة تقوم، من جهة، على تنفيذ عمليات للسيطرة على عدد من الجزر الاستراتيجية في محيط مضيق هرمز، بينها الجزر الإماراتية الثلاث التي تحتلها إيران (طنب الكبرى وطنب الصغرى وأبوموسى)، إضافة إلى جزيرتي قشم وخارك، اللتين تعدان أهم محطتين لتصدير النفط الإيراني.

وأوضح أن الجهة الأخرى للخطة تتمثل في تأجيج اضطرابات أمنية في المناطق الكردية شمال غرب وغرب إيران، وفي المناطق البلوشية جنوب شرق البلاد؛ لإشغال القوات الإيرانية واستنزافها على أكثر من جبهة، بما يتيح تركيز أي عمليات عسكرية محتملة على الجزر والسواحل الجنوبية.

وأضاف أن القوات المسلحة الإيرانية رفعت مستوى الجاهزية، لا سيما في صفوف القوات البرية، تحسباً لهذا السيناريو، مشيراً إلى أن الميليشيات الإقليمية التابعة والوكيلة لطهران أُبلغت أن أي هجوم بري على الأراضي الإيرانية سيُعد أخطر تهديد يواجه النظام، وأن عليها التحرك في أي ساحة متاحة لتخفيف الضغط العسكري عن إيران.

وزعم المصدر أن واشنطن وتل أبيب تستعدان للاستعانة بقوات خاصة، إلى جانب مجموعات مسلحة من القوميات غير الفارسية، للمشاركة في هذا السيناريو، مدعياً أن القوات الأميركية نفذت خلال الفترة الماضية ثلاث محاولات إنزال محدودة على جزر في محيط «هرمز»، في ما اعتبره محاولة لاختبار جاهزية الدفاعات الإيرانية وجمع معلومات ميدانية.

مجتبى خامنئي يطالب...

الأنظار بالمشاركة في تشييع والده الراحل علي خامنئي، مشيراً إلى أنها «ألقت بأعداء الشعب الإيراني المستكبرين في حالةٍ من الدهشة، والارتباك، والغضب، والرعب».

ودعا إلى الانتباه في توجيه الانتقادات لأداء بعض المسؤولين، حتى «لا يقع ظلم على بريء»، وألا يؤدي ذلك إلى «الإضرار بالوحدة والتماسك الاجتماعي» أو يسمح للعدو بأن يلمس أي علامة ضعف.

إلى ذلك ووسط مخاوف من تدحرج واشنطن وطهران إلى حرب شاملة، شهدت المواجهة الدائرة بين البلدين تصعيداً متسارعاً، بعدما ركزت القوات الأميركية نطاق ضربات عملياتها بحزام ناري يرمي إلى عزل جنوب إيران وهي المناطق الساحلية المطلة على المضيق الاستراتيجي، مع توسيع الضربات لتشمل أهدافاً في وسط البلاد وشرقها ومحيط العاصمة طهران في ليلة سابعة من القصف المتواصل.

وشملت الضربات، التي شنتها القيادة الوسطى (سنتكوم) باستخدام أصول عسكرية بحرية وجوية متنوعة، ضرب مراكز اتصالات وجسور وطرق سريعة وأنفاق ومحطات مياه وكهرباء ومخازن صواريخ وطائرات مسيّرة بعدة محافظات، في مقدمتها هرمزغان وفارس وخوزستان وبلوشستان وسيستان، وشملت محافظة يزد بوسط البلاد لأول مرة.

في المقابل، تبنى «الحرس الثوري» شن اعتداءات على أهداف من بينها أصول مدنية في البحرين والكويت، وزعم إلحاق الضرر بطائرات أميركية في قاعدة الأزرق بالأردن.

وفي تهديدات خطيرة، لوّح محسن رضائي المستشار العسكري للمرشد الإيراني بالتحول إلى عمليات هجومية برية ضد القواعد الأميركية بالمنطقة، والانتقال مما وصفه بالدفاع إلى الهجوم.

في غضون ذلك، تصدت عدة دول إقليمية لاعتداءات إيرانية جوية في مقدمتها الكويت والبحرين والأردن، في حين فعّلت السعودية إشعار إنذارات المخاطر في محافظتي الخرج وينبع قبل أن تعلن زوال الخطر.

ومع توالي ردود الفعل الدولية المنددة بالاعتداءات الغادرة، وصف الأمين العام لمجلس التعاون، جاسم البديوي، الهجمات على البحرين والكويت والأردن بـ«جرائم حرب تستوجب المحاسبة الدولية»، في حين حذّر الأمين العام للجامعة العربية، نبيل فهمي، من تداعيات الاعتداءات الآثمة والمتهورة التي ترمي لتوسيع نطاق الاضطرابات إقليمياً.

16

عرش المونديال بين...

النهائي السابع في تاريخها، والثاني على التوالي بعد تتويجها في قطر 2022، حيث جاءت بدايتها مثالية في دور المجموعات بثلاثة انتصارات متتالية، تألق خلالها ميسي بتسجيله ثمانية أهداف، منحت «الألبيسيليستي» دفعة قوية، لكن الأدوار الإقصائية حملت تحديات كبرى، أبرزها العودة التاريخية أمام مصر بعد تأخر بهدفين، والانتصار الصعب على الرأس الأخضر وسويسرا، قبل أن يطيحوا بإنكلترا في نصف النهائي بفضل أهداف إنزو فرنانديز ولاوتارو مارتينيز.

المواجهة بين الأرجنتين وإسبانيا تحمل طابعًا خاصًا، إذ لم يلتقيا رسميًا في كأس العالم سوى مرة واحدة عام 1966، حين فاز «الألبيسيليستي» 2-1، أما على صعيد المباريات الودية، فتبادلا التفوق في سجل متوازن، كان آخره فوز إسبانيا الساحق 6-1 عام 2018 في مدريد.

19-18

«الشؤون» توقف صرف نسب المبيعات المخالفة للعاملين بصيدليات «التعاونيات»

رصدت منح صيادلة 1 و2% لمسؤولي الفروع بالمخالفة للكادر الوظيفي

- طالبت مجالس الجمعيات بتقديم دراسات معتمدة لاحتساب الحوافز حسب هامش الربح الفعلي
- استمرار صرف النسب الحالية يلحق الضرر بأموال المساهمين

جورج عاطف

علمت «الجريدة» أن وزارة الشؤون الاجتماعية، ممثلة في الإدارة العامة لشؤون التعاون، باشرت مراجعة عقود الاستثمار الخاصة بالصيدليات التابعة للجمعيات التعاونية كافة الموزعة على جميع مناطق البلاد، بهدف الوقوف على التي تُدار بصورة مباشرة من الجمعيات.

ووفقاً لمصادر «الشؤون»، فإن المراجعة أماطت اللثام عن قيام بعض الجمعيات التي تدير صيدلياتها بصورة مباشرة بمنح الصيادلة العاملين نسبة من إجمالي المبيعات بواقع 1 بالمئة، في حين تتراوح النسبة الممنوحة لمسؤولي فروع الصيدليات بين 1.5 و2 بالمئة، وذلك بالمخالفة للكادر الوظيفي المعتمد للعاملين في الجمعيات التعاونية، موضحةً أن الوزارة خاطبت أخيراً اتحاد الجمعيات التعاونية للتعميم على هذه الجمعيات بوقف صرف هذه النسب المخالفة فوراً والاكتفاء بالرواتب وفقا للكادر.

وذكرت المصادر أن الوزارة طالبت مجالس إدارات الجمعيات بضرورة التقدم إلى الإدارة العامة لشؤون التعاون، خلال مدة أقصاها شهر، بدراسة فنية ومالية صادرة عن جهة مختصة ومعتمدة، تتضمن آلية احتساب النسب أو الحوافز المالية التي تُمنح للعاملين في الصيدليات، شريطة أن تكون مبنية على هامش الربح الفعلي لا على إجمالي المبيعات، تمهيداً لدراستها واتخاذ اللازم بشأنها.

وأضافت أن «الوزارة شددت على أن أي حوافز أو مكافآت مالية تُصرف للعاملين في الصيدليات يجب أن تكون مستندة إلى أسس مالية واضحة ومعتمدة، وبما يحقق العدالة بين الموظفين، ويتوافق مع اللوائح والأنظمة المنظمة للعمل في القطاع التعاوني، بعيداً عن أي اجتهادات فردية من مجالس الإدارات».

موارد الجمعيات

وأوضحت المصادر أن الإدارة العامة لشؤون التعاون ستتولى فحص الدراسات التي سترد إليها، للتأكد من سلامة الأسس التي بُنيت عليها، ومدى توافقها مع القوانين والقرارات المنظمة، على أن يتم اعتماد الآليات التي تحقق مصلحة الجمعيات، وتحافظ في الوقت ذاته على مواردها المالية، دون الإخلال بحقوق العاملين، لافتة إلى أن استمرار صرف هذه النسب المالية ترتّب عليه هدر مئات آلاف الدنانير من أموال المساهمين التي كان ممكناً استغلالها في تقوية مراكزها المالية وتدعيم ملاءتها بصورة أكبر.

وأكدت أن الوزارة ستواصل مراجعة آليات الصرف والمزايا المالية الممنوحة في مختلف الأنشطة الاستثمارية التابعة للجمعيات التعاونية، في إطار خطة تستهدف تعزيز الحوكمة، وتوحيد الإجراءات المالية والإدارية، وضمان الالتزام الكامل بالتشريعات والضوابط المعمول بها، بما يعزز الشفافية ويرفع كفاءة إدارة أموال المساهمين، مبينة أن بعض الصيادلة كان يتحصل على أكثر من 5 آلاف دينار شهرياً، إضافة إلى راتبه الأساسي جراء عمليات الصرف المخالفة.

الحويلة: مراجعة مستمرة لخطط الطوارئ في مراكز الرعاية للتعامل مع أي مستجدات

تفقدت «رعاية المعاقين» في الصباحية للاطمئنان على سلامة النزلاء

جورج عاطف

قامت وزير الشؤون الاجتماعية وشؤون الأسرة والطفولة د. أمثال الحويلة بزيارة تفقدية إلى مركز رعاية وتأهيل المعاقين في الصباحية التابع للهيئة العامة لشؤون ذوي الإعاقة، في إطار متابعة تداعيات التطورات الأمنية الأخيرة، والاطمئنان على سلامة النزلاء والعاملين، والتأكد من جاهزية المركز وخططه للتعامل مع أي طارئ.

وخلال الزيارة، اطلعت الوزيرة الحويلة على أوضاع النزلاء، وتفقدت مختلف مرافق المركز، واستعرضت مستوى الرعاية الصحية والاجتماعية المقدمة لهم، كما تابعت جاهزية الملاجئ وخطط الإخلاء والطوارئ والإجراءات الاحترازية المطبقة، بما يكفل توفير أعلى مستويات الحماية والسلامة للنزلاء والعاملين.

وأكدت أن سلامة الأشخاص ذوي الإعاقة تمثل أولوية قصوى، وأن الوزارة والهيئة العامة لشؤون ذوي الإعاقة تتابعان على مدار الساعة أوضاع جميع دور الرعاية، لضمان جاهزيتها واستمرار تقديم خدماتها بكفاءة، مشددة على أهمية المراجعة المستمرة لخطط الطوارئ ورفع مستوى الاستعداد للتعامل مع أي مستجدات.

الحويلة خلال الجولة

ولفتت إلى اطمئنانها على سلامة جميع النزلاء والعاملين، مشيدةً بجاهزية المركز وما لمسته من التزام في تنفيذ خطط الطوارئ والإجراءات الاحترازية، مثمّنةً جهود إدارة المركز والكوادر الطبية والفنية والإدارية، وما يبذلونه من عمل متواصل لتوفير الرعاية الشاملة والحفاظ على استقرار الأوضاع داخل المركز.

وأكدت الحويلة في ختام زيارتها استمرار الجولات الميدانية والمتابعة المباشرة لكل دور الرعاية والمراكز التابعة للهيئة العامة لشؤون ذوي الإعاقة، والتنسيق المستمر مع الجهات المختصة، بما يعزز مستوى الجاهزية، ويضمن استمرارية تقديم خدمات الرعاية والحماية للمستفيدين، والحفاظ على سلامتهم بمختلف الظروف.

«القوى العاملة»: «صفر» مخالفات لـ «عمل الظهيرة» خلال يونيو

مفتشو «السلامة» نفذوا 356 زيارة للمواقع المكشوفة

جورج عاطف

على وقع سريان القرار الوزاري رقم (3) لسنة 2026، الصادر بشأن حظر تشغيل العمالة في المناطق المكشوفة خلال أوقات الظهيرة، من الحادية عشرة صباحاً حتى الرابعة عصراً، اعتباراً من مطلع يونيو الماضي حتى نهاية أغسطس المقبل، أعلنت الهيئة العامة للقوى العاملة أن الجولات الميدانية لموظفي السلامة المهنية في الهيئة التي أجريت على معظم مناطق البلاد خلال الفترة من 1 حتى 30 يونيو، للوقوف على مدى التزام أصحاب الأعمال والشركات العاملة بالقطاع الأهلي أو المرتبطة بتنفيذ عقود حكومية مع الدولة بما جاء في القرار، أسفرت عن تحرير 67 إخطار تلافي مخالفة، غير أن عمليات إعادة التفيش على هذه المواقع بينت تلافي جميع المخالفات دون تحرير أي منها، أي «صفر» مخالفات.

وبينت الهيئة، أن مفتشي «السلامة» نفذوا نحو 356 زيارة ميدانية للمواقع، تواجد خلالها نحو 373 عاملاً، لافتة إلى تلقي الهيئة 25 بلاغاً، وإجراء 56 عملية إعادة تفتيش بعد إصدار إخطارات، مبينة أنه بشأن طلبات الاستثناء، استقبلت الهيئة 6 طلبات تمت الموافقة عليها.

وأكدت أن حرص الهيئة على تطبيق القرار السالف الذكر يبرز حرص الكويت على تطبيق معايير العمل الدولية، لاسيما أن تطبيقه بالسنوات الماضية لاقى قبولاً واستحساناً من شركات عدة، لأنه جاء مراعياً للمصلحة العامة، ومتوافقاً والتزامات الكويت الدولية بشأن حماية حقوق العمالة الوافدة.

يذكر أن القرار جاء متوافقاً ونص المادة رقم 64 من قانون «العمل الأهلي»، التي أجازت للوزير إصدار قرار بإنقاص ساعات العمل في الأشغال المرهقة أو المضرة بالصحة، أو لظروف قاسية، ونظّم القرار ساعات العمل دون إنقاصها أو تعريض المشاريع التي يتم تنفيذها في أي جهة لأضرار التأخير.

الإصلاحات التشريعية تقود قفزة في الفصل بالطعون

104% نسبة الفصل في طعون الاستئناف... و203% فصل جنح «الاستئناف»

تسريع الفصل في القضايا وخلق معالجات ناجعة لملف تراكم الطعون

شهدت البلاد قفزة نوعية في ترسيخ العدالة الناجزة مستندة إلى حزمة إصلاحات تشريعية وتنظيمية تزامنا مع المضي قدما نحو تبني نموذج عصري يمزج بين مستحدثات الذكاء الاصطناعي، وصون الضمانات القضائية وسرية البيانات.

وتوزعت الإجراءات التي تسارعت خطاها منذ مايو من العام الماضي على مسارات عدة تشمل تسريع الفصل في القضايا، وخلق معالجات ناجعة لملف تراكم الطعون والإعلانات القضائية، وتدشين مراحل التقاضي الإلكتروني، فضلا عن تطوير النصوص القانونية التي تخدم منظومة العدالة.

ففي يوليو من العام الماضي، أعلنت وزارة العدل أن محكمة التمييز، بالتعاون مع المجلس الأعلى للقضاء ومجلس الخدمة المدنية، ستبدأ العمل بعدد من الدوائر الجديدة المخصصة لفحص الطعون، بهدف معالجة تراكمها وتسريع الفصل فيها.

وجاءت تلك الخطوة ضمن خطة موسعة لتعزيز كفاءة العدالة وسرعة إنجاز القضايا، حيث استندت إلى دراسات ونتائج سابقة، أثبتت نجاح آلية الفصل عبر دوائر الطعون المتخصصة.

وفي سبتمبر 2025 أكد رئيس محكمة التمييز المستشار، د. عادل بورسلي، نجاح الخطة المعتمدة من المجلس الأعلى للقضاء وإدارة «التمييز» لمعالجة إشكالية تكدس وتراكم القضايا في المحكمة. وقد فصلت «التمييز» في 17434 طعنا خلال العام القضائي 2025 - 2026 بزيادة 17.7 في المئة عن العام القضائي 2024 - 2025 الذي بلغت نسبة الطعون المفصول فيها خلاله 14816.

وقال المجلس الأعلى للقضاء، في بيان أصدره مؤخرا، إن «التمييز» تواصل إنهاء إشكالية تكدس الطعون إعمالا وإنفاذا للتوجيهات السامية لأمير البلاد، وإتماما للخطة المعتمدة من المجلس في هذا الشأن.

من جهتها، فصلت دوائر الجنح المستأنفة بالمحكمة الكلية خلال العام القضائي (2025 - 2026) في 36093 طعناً بزيادة 203 في المئة عن العام الذي سبقه، وذلك عن المدة من أكتوبر 2025، مما ترتب عليه تقصير أمد تحديد جلسات نظر هذه الطعون ليكون بما لا يتجاوز شهرين من تاريخ إيداع صحيفة الطعن قلم إدارة كتاب المحكمة الكلية بعد أن كانت هذه المدة تتجاوز السنتين.

بدورها، فصلت محكمة الاستئناف بدوائرها المختلفة بنسبة 104 في المئة من الطعون خلال العام القضائي (2025 - 2026) حيث عرض على كل دوائر المحكمة خلال الفترة من أول أكتوبر 2025 حتى نهاية أبريل الماضي 31790 طعنا تم الفصل في 33195 طعنا، تشمل طعون تلك الفترة، مضافا إليها الطعون المؤجلة عن فترات سابقة.

وبموازاة ذلك، أنجزت وزارة العدل معالجة واسعة لملف الإعلانات القضائية باعتباره أحد أبرز أسباب تعطل القضايا وتأجيل الجلسات أمام المحاكم بما يمثله من أساس انعقاد الخصومة وبداية السير الصحيح في الدعوى.

وأظهرت مؤشرات «العدل» ارتفاعا قياسيا في عدد الإعلانات الإلكترونية في القضايا الجزائية بإجمالي 27665 إعلانا خلال الفترة من 7 يونيو إلى 9 يوليو 2026 مقارنة بـ 12 إعلانا فقط خلال الفترة نفسها من 2025 في تحول يعكس الانتقال الفعلي إلى منظومة الإعلان الإلكتروني في الإجراءات الجزائية.

كما أطلقت الكويت، مطلع يوليو الجاري، المرحلة الأولى من النظام الإلكتروني للتقاضي الخاص بالأوامر الجزائية كأول نظام من نوعه في البلاد يصدر من خلاله حكم إلكتروني بالكامل في هذا المسار.

ارتفاع بالإعلانات الإلكترونية بالقضايا الجزائية بإجمالي 27665

اعتماد «المسؤولية الطبية» مركزاً مرجعياً عالمياً

أعلنت وزارة الصحة أن منظمة الصحة العالمية اعتمدت «جهاز المسؤولية الطبية» مركزا مرجعيا عالميا في مجال المسؤولية الطبية.

وذكرت الوزارة، في بيان، أن هذا الاعتماد يتيح الانضمام الى شبكة المراكز المتعاونة مع المنظمة وتنفيذ برامج دولية في التدريب والبحث وبناء القدرات والمساهمة في تطوير السياسات وأفضل الممارسات في المسؤولية الطبية، مبينة أن التصنيف الدولي هو (WHO Collaborating centre for medical responsibility).

وأوضحت أن هذا الاعتماد يمتد إلى 4 أعوام يفتح من خلالها التعاون في بناء القدرات وتبادل الخبرات وتطوير السياسات ودعم الممارسات المبنية على الأدلة العلمية، ويشكل دافعا لمواصلة العمل مع الشركاء الدوليين لتطوير المعرفة والخبرة في مجال المسؤولية الطبية.

ويعد جهاز المسؤولية الطبية جهة حكومية مستقلة تأسس عام 2020، ويشمل في عمله وصلاحياته جميع المهن الطبية والمهن المساندة في القطاعين العام والأهلي دون غيره، ويختص بإبداء الرأي الفني في كل الموضوعات التي تعرض عليه من خلال الشكاوى والبلاغات والمحاضر والتقارير والقضايا والدعاوى المتعلقة بالأخطاء الطبية والمخالفات المهنية المرتكبة.

العدوان الإيراني يستهدف محطات كهربائية ومواقع نفطية

«الدفاع»: اعتراض الهجمات أدى لسقوط شظايا في مواقع ومناطق سكنية... ولا إصابات بشرية

«الكهرباء»: استهداف محطتَي قوى وتضرر عدد كبير من الوحدات

المخيزيم تفقّد موقعي الحادث مثمناً سرعة الاستجابة وكفاءة التعامل

- الوزارة تعمل بكل طاقتها لضمان استمرارية إنتاج الطاقة والحد من أي تداعيات العدوان

العمل على معالجة جميع آثار الحادث وإعادة الوحدات المتضررة إلى وضعها التشغيلي المعتاد

ندعو إلى ترشيد الاستهلاك لدعم استقرار المنظومة الكهربائية في هذه المرحلة الاستثنائية

- السيطرة الكاملة على حريق في إحدى المحطتين خلال 6 ساعات
- تفعيل خطط الطوارئ للحفاظ على استقرار المنظومتين الكهربائية والمائية

تنفيذ الإجراءات الفنية والاحترازية اللازمة لتقييم الأضرار وتأمين المحطة

العمل على إعادة الوحدات المتأثرة إلى الخدمة بأسرع وقت والالتزام بأعلى معايير السلامة

محمد الشرهان
وسيد القصاص
وحمد العبدلي

المخيزيم خلال تفقّده إحدى المحطات الكهربائية المستهدفة

في حين تصاعدت الحرب الأميركية - الإيرانية في المنطقة، تعرضت الكويت لموجة اعتداءات خلال الـ 48 ساعة الماضية تُعد من بين الأعنف على البلاد منذ بداية العدوان الإيراني الآثم نهاية فبراير الماضي، حيث استهدفت منشآت مدنية وخدماتية حيوية لا علاقة لها بالنزاع، خلافاً للمزاعم العدوانية الإيرانية.

وأسفرت الاعتداءات الآثمة خلال اليومين الماضيين عن استهداف محطتين للكهرباء والماء، وموقع نفطي وإصابة عاملين في القطاع النفطي وعدد من رجال قوة الإطفاء، أثناء أداء واجبهم الوطني، إضافة إلى سقوط شظايا في مواقع ومناطق السكنية، مما أسفر عن أضرار مادية.

وصرّح المتحدث الرسمي لوزارة الدفاع، العقيد الركن سعود العطوان، بأن القوات المسلحة رصدت، فجر أمس، صواريخ بالستية وطائرات مسيّرة معادية، داخل المجال الجوي الكويتي، وقد تم اعتراضها والتعامل معها.

وأضاف العطوان أن العدوان الإيراني الآثم استمر في استهداف عدد من المنشآت العسكرية والأمنية، إلى جانب عدد من المنشآت الحيوية والمدنية في البلاد، حيث طالت الاعتداءات منشآت تابعة لقطاعي النفط والكهرباء والماء، مما أدى إلى اندلاع حرائق وإلحاق أضرار جسيمة بعدد من المرافق والمنشآت.

وأشار إلى أن الجهات المختصة باشرت أعمال المكافحة والإصلاح، وأسفر ذلك عن إصابة عدد من رجال قوة الإطفاء العام، وعدد من العاملين في القطاع النفطي أثناء مباشرتهم أعمالهم، حيث يتلقون الرعاية الطبية والعلاج اللازم.

كما نتج عن اعتراض الهجمات المعادية سقوط شظايا في عدد من المواقع والمناطق السكنية، مما أسفر عن أضرار مادية، دون تسجيل أي إصابات بشرية.

وأكدت القوات المسلحة استمرارها في تنفيذ مهامها وواجباتها بكفاءة عالية، في إطار الجاهزية المستمرة والاستعداد الدائم، واتخاذ جميع الإجراءات اللازمة لحماية سيادة الوطن وصون أمنه واستقراره، بالتنسيق مع الجهات المختصة، بما يحفظ سلامة المواطنين والمقيمين.

اعتراض للهجمات المعادية

من جهتها، أعلنت رئاسة الأركان العامة للجيش، أمس، أن الدفاعات الجوية الكويتية تصدت لهجمات صاروخية وطائرات مسيّرة معادية إثر العدوان الإيراني الآثم.

ونبهت رئاسة الأركان، في بيان صباح أمس، أن أصوات الانفجارات إن سُمعت فهي نتيجة اعتراض منظومات الدفاع الجوي للهجمات المعادية، داعية الجميع إلى التقيد بتعليمات الأمن والسلامة الصادرة عن الجهات المختصة.

وقال العطوان إن القوات المسلحة رصدت منذ فجر الخميس الماضي 32 طائرة مسيّرة معادية داخل المجال الجوي الكويتي «تم اعتراضها والتعامل معها».

وأضاف، في تصريح، أن العدوان الإيراني الآثم أسفر عن استهداف منشآت حيوية في البلاد.

وذكر أنه نتج عن عمليات اعتراض الأهداف المعادية سقوط شظايا في عدد من المناطق السكنية، مما أسفر عن أضرار مادية من دون تسجيل أي إصابات.

انتهاك صارخ

من جهتها، أعربت وزارة الخارجية عن إدانة الكويت واستنكارها بأشد العبارات للعدوان الإيراني الآثم بالصواريخ والطائرات المسيّرة الذي استهدف البلاد، وطال محطتين للقوى الكهربائية وتقطير المياه، مما أسفر عن اندلاع حريق وألحق الضرر بعدد من وحدات توليد الطاقة الكهربائية.

الالتزام بالترشيد أسهم في تجاوز المرحلة الصعبة

قالت المتحدثة الرسمية لوزارة الكهرباء والماء والطاقة المتجددة، المهندسة فاطمة حياة، أمس، إن التزام وتعاون المواطنين والمقيمين بترشيد استهلاك الكهرباء مكّن الوزارة من تجاوز المرحلة الصعبة التي شهدتها المنظومة الكهربائية خلال اليومين الماضيين.

وأضافت حياة، في بيان صحافي، أن الالتزام بترشيد الاستهلاك كان له أيضا أثر ملحوظ في خفض استهلاك الكهرباء عن المستويات المتوقعة، وساهم في دعم جهود الفرق الفنية للمحافظة على استقرار المنظومة واستمرارية الخدمة؛ شاكرة المواطنين والمقيمين وكل الجهات الحكومية ومؤسسات الدولة ووسائل الإعلام والقطاع الخاص على تعاونهم في نشر رسائل التوعية لترشيد الاستهلاك. وأوضحت أن هذا التفاعل والتعاون عكس وعيا مجتمعيا عاليا وروحا أصيلة تجسّدت في سرعة الاستجابة والتكاتف لخدمة الوطن عبر مختلف منصات التواصل.

ودعت حياة الجميع إلى استمرار روح المسؤولية المشتركة وترسيخ ثقافة الترشيد بوصفها سلوكا وطنيا وحضاريا يسهم في حماية الموارد، والمحافظة على استقرار منظومتَي الكهرباء والماء، بما يخدم المصلحة العامة، ويضمن استدامة الخدمات للجميع.

جمعية مدينة جابر الأحمد التعاونية

إعلان

تأهيل الشركات المتخصصة في توريد وتركيب وصيانة مولدات كهربائية للجمعيات التعاونية

تصريح رقم (ك/ ع/ 7/ 2026/ 5)

يسر جمعية جابر الأحمد التعاونية الإعلان عن دعوة تأهيل الشركات المتخصصة في مجال المقاولات لتنفيذ مشروع توريد وتركيب مولدات كهربائية احتياطية بالأسواق المركزية التابع لجمعية جابر الأحمد التعاونية.

فعلى الراغبين في التقدم للمناقصة تقديم نسختين من المستندات (نسخة أصلية موقعة ومختومة بتوقيع معتمد ولن يعتد بالتواقيع الضوئية – وصورة طبق الأصل) ولا يقبل أي تفويض وأن تكون بمظروف واحد محكم إغلاقه ومشمع بالشمع الأحمر ولا يقبل المظروف الممزق أو التالف أو المشوه أو المميز بصفة أو عليه إشارة أو علامة أو دلالة وعلى أن يحتوي على:

1 - تقديم صورة من الرخصة التجارية للشركات سارية الصلاحية.
2 - نسخة من اعتماد التوقيع الصادر من الهيئة العامة للقوى العاملة أو من لجنة المناقصات المركزية ساري الصلاحية ولا يقبل أي تفويض.
3 - تصنيف لجنة المناقصات (فئة رابعة – كهرباء).
4 - تقديم السيرة الذاتية للشركة والتي تتضمن: (5 %).
- مستخرج من السجل التجاري.
- الهيكل التنظيمي للشركة موقع ومختوم بتوقيع معتمد.
- نبذة عن الشركة موقع ومختوم بتوقيع معتمد.
5 - بيان الخبرة في المشاريع المماثلة السابقة والجارية من نوع الأعمال. (35 %) ونسخ من عقود المشاريع.
6 - تقديم بيان بالجهاز الفني للشركة (15 %).
7 - تقديم السيرة الذاتية للجهاز الفني (15 %).
8 - تقديم مستندات ملكية للمعدات والأجهزة للشركة:
- في حال كانت المعدات مملوكة للشركة تستحق نسبة (30/30 %).
- في حال كانت المعدات مؤجرة تستحق نسبة (30/15 %).
9 - سوف يعقد اجتماع تنسيقي بحضور ممثل المكتب الاستشاري وممثل إدارة الجمعية قبل موعد تقديم طلبات التأهيل بتاريخ 22/ 7/ 2026 الساعة 10 صباحاً بإدارة الجمعية - منطقة جابر الأحمد قطعة (6).

ويتم استلام نموذج الإقرار والتعهد من الجمعية والتوقيع والختم عليه بتوقيع معتمد وعلى أن يقدم هذا الإقرار مع مظروف التأهيل بصورة منفصلة (وليس ضمن مظروف التأهيل) بظرف مغلق بالشمع الأحمر بداخله الإقرار وصورة البطاقة المدنية لصاحب اعتماد التوقيع ولن يتم فتح أي عطاء إلا بوجود هذا الإقرار.

ملاحظات عامة:

1 - آلية الاستبعاد من خلال اللجنة: يتم استبعاد كل من لا يقوم بالختم والتوقيع المعتمد ولا يعتد بالتوقيع الضوئي على المستندات التالية (5، 6، 7، 8)، وكل من لم يقدم المستندات المذكورة في البنود رقم (1، 2، 3، 4).
2 - يتم فحص والتأكد من استيفاء المستندات المقدمة من قبل اللجنة بوزارة الشؤون وبحضور رئيس مجلس إدارة الجمعية والممثل الحاضر عن المكتب الاستشاري.

وسيتم استبعاد كل من لا يلتزم بالبنود السابقة، علماً بأن آخر موعد لتقديم طلبات التأهيل يوم الأربعاء 2026/8/5م بإدارة المنشآت التعاونية (منطقة القصور - قطعة (5)) في أوقات الدوام الرسمي حتى الساعة 12:00 ظهراً.
وتلتزم الشركة المتقدمة بجميع ما جاء بالإعلان ولن ينظر بأي مستندات بعد الاجتماع خلاف ذلك.

مجلس الإدارة

فرقة المسرح الشعبي

فرقة المسرح الشعبي

فتح باب الترشح لانتخابات مجلس إدارة فرقة المسرح الشعبي

تعلن فرقة المسرح الشعبي عن فتح باب الترشح لانتخابات مجلس الإدارة، وذلك خلال الفترة من الأحد 2026/7/19 وحتى الخميس 2026/7/30، وفقًا للنظم واللوائح المنظمة لعمل الفرق المسرحية الأهلية.

وستُجرى انتخابات مجلس الإدارة يوم الثلاثاء الموافق 2026/9/1، وفقًا للإجراءات والضوابط المعمول بها.

رئيس مجلس الإدارة المعين
منال مجيد محمد البغدادي

إعلان | قيد وكالة

تقدم السادة | شركة كيورا هيلث

بطلب قيد الوكالة إلى إدارة السجل التجاري الذي تعتمده الوزارة حيث يتم تسجيل الوكالة برقم قيد: 00899 /2026

شركة وجنسيتها:
يوروندا ش.م.م. - Italy - Euronda S.p.a.

ونشاط الوكالة عبارة عن: مواد طب الأسنان القابلة للتخلص منها، ومواد وأدوات تعقيم معدات طب الأسنان، ومعدات وأجهزة تعقيم معدات طب الأسنان.

على أن تكون المدة من: 2026/05/11 إلى: 2031/05/10

إعلان | قيد وكالة

تقدم السادة | شركة تقدم الخليج التجارية

بطلب قيد الوكالة إلى إدارة السجل التجاري الذي تعتمده الوزارة حيث يتم تسجيل الوكالة برقم قيد: 00906 /2026

شركة وجنسيتها: ديالايف اس ايه - سويسرا - DIALIFE SA

ونشاط الوكالة عبارة عن: أجهزة غسيل الكلى (الديلزة الدموية) ديانوفا – فلاتر غسيل كلوي (ديلزة) ديا ال أكس / أتش أكس – أطقم أنابيب الدم ديالايف – إبر السانور ديالايف – خراطيش بيكربونات بيوكارت – أكياس بيكربونات بيوباج – محاليل ديالوشن المركزة من البيكربونات والحمض – مطهر الأجهزة ديادیسنفكت – فلاتر السموم الداخلية (الاندوتوكسين) ألترادیا

على أن تكون المدة من: 2025/06/12 إلى: 2027/06/11

إصابة إطفائيين وعامل

أعلنت قوة الإطفاء العام، أمس، إصابة عدد من رجال الإطفاء وأحد العاملين خلال مكافحة حريق اندلع اثر الهجمات الإيرانية الآثمة.

وأوضحت «الإطفاء»، في بيان لها، أن فرقها تعاملت مع حريقين اندلعا في موقعين مختلفين في البلاد بعد استهداف الموقعين ضمن الهجمات المعادية الأخيرة.

وذكرت أن 5 فرق إطفاء شاركت في الموقع الأول بمساندة من فرق إطفاء القطاع النفطي، كما شاركت في الموقع الثاني 3 فرق إطفاء.

وأضافت أن الحادث الأول أسفر أثناء عملية المكافحة عن عدد من الإصابات من رجال الإطفاء وأحد العاملين، حيث تم إخلاء الموقع ونقلهم لتقديم الإسعافات اللازمة لهم.

جمعية النزهة التعاونية

إعلان بيع سكراب

تعلن جمعية النزهة التعاونية وبناء على موافقة وزارة الشئون الاجتماعية بكتاب رقم 0267605001712 بتاريخ 2026/7/12 عن بيع سيارة هاف لورى ميتسوبيشى كاونتر، سنة الصنع 1998 لون ابيض.

فعلى من يرغب فى الشراء تقديم عروض السعر داخل مغلف مغلق لادارة المشتريات بإدارة الجمعية من يوم الاحد الموافق 2026/7/19 وحتى الخميس الموافق 2026/7/30 وذلك خلال الدوام من الساعة 8 صباحاً وحتى الساعة 3 عصراً ماعدا الخميس حتى الساعة 1 ظهراً.

للاستفسار تليفون: 22547475

جمعية الوفرة الزراعية التعاونية

إعلان عن بيع سيارات متهالكة

بناءً على موافقة وزارة الشئون الاجتماعية رقم (20267605001591) بتاريخ 2026/06/25م بخصوص بيع سيارات متهالكة .

تعلن جمعية الوفرة الزراعية التعاونية
عن رغبتها في بيع سيارات متهالكة وهى كالتالي :-

م	نوع السيارة	سنة الصنع	رقم اللوحة
1	ميتسوبيشيASX	2015م	92421/14
2	ايسوزو (نصف نقل)	2002م	5918/23

تقدم عروض الأسعار بأظرف مغلقة مرفقاً بها صورة البطاقة المدنية على ان يشمل العرض تحمل كافة رسوم تحويل السيارة وذلك بمقر إدارة الجمعية بمكتب سكرتارية مجلس الإدارة بمنطقة الشويخ شارع كندا دراي خلف سوق الصفارين مبنى اتحاد الجمعيات خلال أوقات الدوام الرسمي من يوم الاحد الموافق 2026/07/19م لمدة عشرة أيام عمل تنتهي بنهاية دوام يوم الخميس الموافق 2026/07/30م من الساعة (8) صباحاً وحتى الساعة (2) ظهراً .

والله ولى التوفيق ،،،

مجلس الادارة

موجة اعتداءات عنيفة على البلاد تفضح النوايا العدوانية لطهران

«الخارجية»: تكرار استهداف المنشآت الحيوية والأعيان المدنية يكشف عن عدوان ممنهج

تنفيذ المهام بكفاءة... وجاهزية مستمرة لحماية سيادة الوطن وصون أمنه واستقراره

الاعتداءات على المناطق السكنية والبنى التحتية تعرّض حياة المدنيين وسلامتهم للخطر

انتهاك صارخ للقانون الدولي والإنساني والميثاق الأممي وقرار مجلس الأمن 2817

نحمّل إيران المسؤولية الكاملة عن العدوان الغاشم وتداعياته ونطالبها بالكف الفوري عن اعتداءاتها

وأكدت «الخارجية»، في بيان، أن تكرار استهداف هذه المنشآت الحيوية يكشف عن نهج عدواني ممنهج يستهدف الأعيان المدنية والبنية التحتية الأساسية، ويعرّض حياة المدنيين وسلامتهم للخطر، في انتهاك صارخ للقانون الدولي والقانون الدولي الإنساني وميثاق الأمم المتحدة وقرار مجلس الأمن رقم 2817، كما تحمّل إيران كل المسؤولية عن هذا العدوان الغاشم وتداعياته، مطالبة إياها بالكف الفوري عن اعتداءاتها.

وأشارت إلى أن استمرار هذا النهج العدواني يعد تصعيداً بالغ الخطورة يهدد الأمن والاستقرار الإقليميين وتحدياً سافراً للشرعية الدولية، ويقوض الجهود الرامية إلى خفض التصعيد والتوصل إلى حلول سلمية.

وشددت الوزارة على أن الكويت تحتفظ بحقها الكامل في اتخاذ كل الإجراءات اللازمة لحفظ أمنها والدفاع عن أراضيها ومنشآتها الحيوية ضد أي عدوان أو تهديد، استناداً إلى حقها الأصيل في الدفاع عن النفس وفقاً للمادة 51 من ميثاق الأمم المتحدة وقواعد القانون الدولي.

استهداف «الكهرباء»

وأعلنت وزارة الكهرباء والماء والطاقة المتجددة أن محطتين من محطات القوى الكهربائية وتقطير المياه تعرضتا لاعتداءات على مدار اليومين الماضيين (الجمعة والسبت)، في ظل العدوان الإيراني الآثم المستمر على الكويت، مما استدعى تفعيل خطط الطوارئ واتخاذ إجراءات فنية وتشغيلية عاجلة للحفاظ على استقرار المنظومتين الكهربائية والمائية، في البلاد.

وأوضحت «الكهرباء»، في بيان لها أمس الأول، أنه نتيجة للعدوان الإيراني الآثم على الكويت؛ تعرّضت إحدى محطات القوى الكهربائية وتقطير المياه لهجوم أسفر عن أضرار في مرافق المحطة، واندلاع حريق، وتضرر عدد كبير من وحدات توليد الطاقة الكهربائية، الأمر الذي استدعى تفعيل خطط الطوارئ والتعامل الفوري مع الحادث للحد من آثاره والحفاظ على استقرار المنظومة الكهربائية.

وبينت الوزارة أن فرق قوة الإطفاء العام تعاملت على الفور مع الحادث، وتمكنت من السيطرة على الحريق وإخماده، في حين باشرت الفرق الفنية وفرق الطوارئ التابعة للوزارة بالتنسيق مع الجهات المعنية، تنفيذ الإجراءات الفنية والاحترازية اللازمة لتقييم الأضرار وتأمين المحطة، والعمل على إعادة الوحدات المتأثرة إلى الخدمة بأسرع وقت ممكن، مع الالتزام بأعلى معايير السلامة.

وأكدت الوزارة أن الفرق الفنية تواصل العمل على مدار الساعة للحفاظ على استقرار المنظومة الكهربائية وضمان استمرارية الخدمة، مع المتابعة المستمرة لمؤشرات الشبكة الكهربائية واتخاذ جميع الإجراءات اللازمة للحد من أي تأثير قد يطرأ على المنظومة.

زيارتان ميدانيتان

من جانبه، أكد وزير الكهرباء والماء والطاقة المتجددة، د. صبيح المخيزيم، أن الوزارة تعمل بكل طاقتها، وتسخّر جميع إمكاناتها الفنية والبشرية، بالتنسيق مع الجهات المعنية، لضمان استمرارية إنتاج الكهرباء والمياه والحد من أي تداعيات محتملة للحادث، مثمناً تفاني العاملين وإخلاصهم في أداء واجبهم الوطني.

جاء ذلك خلال زيارتين قام بهما المخيزيم، أمس وأمس الأول، يرافقه وكيل الوزارة، د. عادل الزامل، إلى موقعي الحادثين، للاطلاع على حجم الأضرار ومتابعة سير أعمال الاستجابة والطوارئ، والوقوف على التدابير الفنية المتخذة لاحتواء تداعيات الاعتداء، بما يسهم في الحفاظ على استقرار منظومتَي الكهرباء والمياه.

وخلال الزيارة أمس الأول، التي رافقه فيها محافظ الأحمدي الشيخ حمود الجابر، استمع المخيزيم إلى شرح فني مفصل حول طبيعة الأضرار، والإجراءات العاجلة التي اتُّخذت منذ اللحظات الأولى للحادث، إلى جانب خطط التأهيل والإصلاح الجارية لإعادة الوحدات المتضررة إلى الخدمة وفق أعلى معايير الكفاءة والسلامة.

واطلع المسؤولون عن كثب على جهود فرق الأمن والسلامة والإطفاء، والكوادر الهندسية والفنية العاملة في الموقع، مشيدين بسرعة الاستجابة والكفاءة العالية التي أظهرتها الفرق الميدانية، وما تبذله من جهود متواصلة على مدار الساعة لإعادة الأوضاع إلى طبيعتها في أقرب وقت ممكن.

وفي ختام الزيارة، وجّه الوزير إلى مواصلة أعمال التقييم والإصلاح وفق أعلى معايير الجودة والسلامة، مع استمرار المتابعة الميدانية الدقيقة وتسريع وتيرة الأعمال، وصولاً إلى معالجة جميع آثار الحادث وإعادة الوحدات المتضررة إلى وضعها التشغيلي المعتاد.

وخلال العدوان الثاني على منشآت الكهرباء، صباح أمس، تعرّضت محطة أخرى من محطات القوى الكهربائية وتقطير المياه لهجوم إيراني آثم أسفر عن اندلاع حريق في أحد مكونات المحطة، مما استدعى اتخاذ إجراءات تشغيلية احترازية تمثلت في فصل عدد من وحدات التوليد، حفاظاً على سلامة المحطة والعاملين فيها، وضمان استقرار المنظومة الكهربائية.

وأشارت «الكهرباء» إلى أن فرق الطوارئ التابعة للوزارة، بالتنسيق مع قوة الإطفاء العام والجهات المعنية، باشرت التعامل مع الحريق، مؤكدة أن جميع الخطط التشغيلية وخطط الطوارئ قد فُعّلت فور وقوع الحادث، بما يضمن استمرارية واستقرار المنظومتين الكهربائية والمائية، والحد من أي تأثير محتمل على الخدمة، مع استمرار المتابعة الفنية والتشغيلية على مدار الساعة.

وتفقد المخيزيم والزامل، صباح أمس، موقع الحادث واطّلعا على الجهود التي بذلتها فرق الطوارئ التابعة للوزارة، بالتنسيق مع قوة الإطفاء العام والجهات الأمنية، والتي أسفرت عن السيطرة الكاملة على الحريق وإخماده، بعد عملية إطفاء استغرقت 6 ساعات، في حين تواصل الفرق الفنية تقييم الأضرار والبدء في أعمال إعادة التأهيل.

وأشاد الوزير بالجهود الكبيرة التي بذلتها فرق الطوارئ والإطفاء والكوادر الهندسية والفنية، مثمناً سرعة الاستجابة وكفاءة التعامل مع الحادث. وأكد استمرار العمل حتى استكمال

وزير الدفاع وقادة الأركان يطمئنون على صحة مصابي القوات المسلحة

«الصحة»: التعامل مع مختلف الحالات الطارئة بدرجة عالية من الجاهزية والكفاءة

العلي خلال زيارة أحد العسكريين المصابين

زار وزير الدفاع الشيخ عبدالله العلي عدداً من المصابين من منتسبي القوة البرية الكويتية الذين أصيبوا جراء استهداف عدد من المنشآت والمعسكرات التابعة للجيش الكويتي، صباح أمس الأول، إثر العدوان الإيراني الآثم.

وقالت رئاسة الأركان العامة للجيش، في بيان صحافي، إن وزير الدفاع اطمأن خلال الزيارة على حالتهم الصحية، وتابع سير الرعاية الطبية المقدمة لهم.

وذكر البيان أنه استمع إلى شرح من الفريق الطبي حول حالة المصابين، مشيداً بالجهود التي تبذلها الكوادر الطبية في تقديم الرعاية والعلاج اللازمين، متمنيا للمصابين الشفاء العاجل، ودوام الصحة والعافية.

بدوره، قام رئيس الأركان العامة للجيش الفريق الركن خالد الشريعان، ونائب رئيس الأركان اللواء الركن الطيار صباح الجابر، بزيارة عدد من المصابين، للاطمئنان عليهم.

وقالت رئاسة «الأركان»، في بيان صحافي، إن الشريعان استمع خلال الزيارة إلى شرح من الفريق الطبي حول حالة المصابين، وأشاد بالجهود التي تبذلها الكوادر الطبية في تقديم الرعاية والعلاج اللازمين، ومتمنياً للمصابين الشفاء العاجل، ودوام الصحة والعافية.

جاهزية صحية

من جهته، أجرى وكيل وزارة الصحة، الشيخ الدكتور سلمان الخليفة، زيارة تفقدية للاطمئنان على عدد من مصابي الاعتداء الإيراني الآثم الذين يتلقون الرعاية الطبية، والوقوف على مستوى الخدمات المقدمة لهم وسير خططهم العلاجية.

وقالت وزارة الصحة، في بيان صحافي، إن الخليفة اطلع خلال الزيارة على الحالة الصحية للمصابين، واستمع إلى شرح من الفرق الطبية المعالجة حول الإجراءات العلاجية التي اتخذت منذ لحظة وصولهم إلى المستشفى.

وأكد وكيل الصحة تسخير جميع الإمكانات والطاقات الطبية، لضمان تقديم أفضل مستويات الرعاية الصحية، ومتابعة الحالات بصورة مستمرة حتى استكمال علاجها.

وأضاف أن الفرق الطبية في أقسام الحوادث والجراحة والعظام والعناية المركزة باشرت التعامل مع الحالات فور وصولها وفق خطط الطوارئ المعتمدة وبدرجة عالية من الجاهزية والكفاءة، حيث خضع عدد من المصابين لتدخلات جراحية متخصصة فيما تتواصل متابعة بقية الحالات، بحسب احتياجاتها الطبية وخططها العلاجية.

وأشاد بما لمسه من كفاءة ومهنية عالية لدى الكوادر الطبية والتمريضية والفنية والإدارية، مثمناً سرعة الاستجابة والتنسيق بين مختلف الأقسام والتخصصات، بما يعكس جاهزية المنظومة الصحية وقدرتها على التعامل مع مختلف الحالات الطارئة بكفاءة واقتدار.

وأكد أن الوزارة تواصل متابعة جميع الحالات وتوفير مختلف أوجه الرعاية الطبية اللازمة، انطلاقاً من مسؤوليتها الوطنية والإنسانية، وحرصها على تقديم الخدمات الصحية، وفق أعلى معايير الجودة وسلامة المرضى.

الكويت: متضامنون مع قطر والبحرين والأردن

أعربت وزارة الخارجية، عن إدانة الكويت واستنكارها الشديدين للاعتداءات الإيرانية الآثمة التي استهدفت كلاً من مملكة البحرين ودولة قطر والمملكة الأردنية الهاشمية، في انتهاك صارخ لسيادتها وسلامة أراضيها، وتهديد مباشر لأمن شعوبها والمقيمين على أراضيها.

وأكدت «الخارجية»، في بيان، أمس الأول، تضامن الكويت الكامل مع الدول الشقيقة ووقوفها إلى جانبها ودعمها لجميع الإجراءات التي تتخذها للتعامل مع تداعيات هذه الاعتداءات وصون أمنها واستقرارها.

«حماية البيئة»: ترشيد استهلاك المياه باعتبارها أهم ركائز الأمن الوطني

اعتبرت الجمعية الكويتية لحماية البيئة أن «الأمن المائي من أهم ركائز الأمن الوطني والبيئي، وأن المحافظة على هذا المورد مسؤولية مشتركة بين الجهات الحكومية والمجتمع في ظل التطورات الإقليمية الراهنة، وما تشهده المنطقة من استهداف لبعض البنى التحتية الحيوية، بما في ذلك محطات توليد الكهرباء وإنتاج المياه».

وأشارت الجمعية، في بيان صحافي أمس، إلى «الاعتداء الآثم الذي تعرّضت بعض محطات القوى الكهربائية وتقطير المياه في الكويت لهجوم إيراني، مما أسفر عن أضرار في مرافق المحطة واندلاع حريق، إضافة إلى تضرر عدد كبير من وحدات توليد الكهرباء، تشكل ظروفا استثنائية تستوجب تأكيد رفع مستوى الوعي بأهمية الاستخدام الرشيد للمياه، باعتباره سلوكاً حضارياً وإجراءً احترازياً يسهم في الحفاظ على استدامة الموارد وتعزيز جاهزية الدولة لمواجهة أي طارئ».

ودعت الجمعية المواطنين والمقيمين إلى تبنّي ممارسات بسيطة وفعالة، مثل تجنّب الهدر، وإصلاح التسربات، والاستخدام المسؤول للمياه في المنازل والحدائق والمرافق المختلفة، بما يخفف الضغط عن منظومة الإنتاج والتوزيع، ويسهم في المحافظة على المخزون الاستراتيجي للمياه.

وأكدت أهمية دعم الجهود الوطنية التي تبذلها الجهات المختصة لضمان استمرارية خدمات المياه والكهرباء، وتعزيز ثقافة الاستعداد والوقاية دون إثارة القلق أو الانسياق وراء الشائعات، مع الاعتماد على المعلومات الصادرة من المصادر الرسمية.

وختمت الجمعية بيانها بتأكيد أن «كل لتر من المياه يتم ترشيد استهلاكه اليوم يعزز أمن الكويت المائي غداً، وأن التعاون المجتمعي والوعي البيئي يمثلان خط الدفاع الأول في حماية الموارد الطبيعية وضمان استدامتها للأجيال القادمة».

الجامعة الأسترالية
AUSTRALIAN UNIVERSITY
KUWAIT - الكويت

الأسترالية أكثر من الشهادة

كلية إدارة الأعمال
- تسويق
- محاسبة
- بنوك وتمويل
- إدارة الأعمال
- إدارة المناسبات
- إدارة الموارد البشرية
- إدارة نظم المعلومات

كلية الطيران
- مراقبة الملاحة الجوية
- تشغيل الطيران والمطارات
- الخدمات اللوجستية وإدارة سلسلة التوريد
- هندسة صيانة الطائرات (ميكانيكا الطيران B1.1 - إلكترونيات الطيران B2)

قسم العلوم البحرية
- العلوم البحرية

كلية الهندسة
- هندسة مدنية
- هندسة البترول
- هندسة ميكانيكية
- هندسة الكهرباء والإلكترونيات
- هندسة الحاسوب - الذكاء الاصطناعي
- هندسة الحاسوب - الأمن السيبراني
- هندسة الحاسوب - هندسة الحاسوب

قدم الآن
www.au.edu.kw

«البترول»: إصابات وخسائر مادية جسيمة في موقع نفطي حيوي

«الكويتية»: إعادة جدولة أغلب الرحلات لوقف حركة الطيران في المطار مؤقتاً

أعمال الإصلاح وإعادة الوحدات المتضررة إلى الخدمة وفق أعلى معايير السلامة والكفاءة.

ترشيد الاستهلاك

وعلى صعيد متصل، أهابت وزارة الكهرباء بالمواطنين والمقيمين إلى ضرورة التعاون معها خلال هذه المرحلة الاستثنائية، من خلال ترشيد استهلاك الكهرباء، لما لذلك من أثر مباشر في دعم استقرار المنظومة الكهربائية الوطنية، وتمكين الفرق الفنية من إدارة المنظومة بكفاءة، والمحافظة على استمرارية الخدمة في جميع أنحاء البلاد.

وأكدت الوزارة أن وعي أفراد المجتمع وتعاونهم في هذه الظروف يعد جزءا لا يتجزأ من الجهود الوطنية المبذولة للتعامل مع تداعيات هذا الاعتداء، وأن كل مساهمة في ترشيد الاستهلاك تعزز من قدرة المنظومة الكهربائية على تجاوز هذه المرحلة، وتسهم في دعم أعمال الإصلاح وإعادة تأهيل المرافق المتضررة بأسرع وقت ممكن.

اعتداءات على «النفط»

من جهتها، أعلنت مؤسسة البترول الكويتية تعرّض أحد المواقع الحيوية في القطاع النفطي، صباح أمس، لاعتداءات إيرانية غاشمة متكررة نتج عنها خسائر مادية جسيمة، مع وقوع بعض الإصابات، حيث تم إسعاف المصابين وإخلاء الموقع.

وقالت المؤسسة في بيان لـ«كونا» إنه جار التعامل مع الاعتداء بالتنسيق مع الجهات المعنية بالدولة.

إعادة جدولة رحلات

وبشأن حركة الطيران، أعلنت شركة الخطوط الجوية الكويتية، أمس، إعادة جدولة أغلب الرحلات، بسبب وقف حركة الاقلاع والهبوط في مطار الكويت الدولي مؤقتاً، نظراً للعدوان الإيراني الآثم.

وقالت الخطوط الكويتية، في بيان، إن الشركة تدعو جميع المسافرين إلى متابعة مستجدات رحلاتهم، مبينة أنه سيتم إرسال إشعارات ورسائل نصية إلى أرقام الهواتف المسجلة في الحجوزات لإبلاغهم بأي تحديثات.

وأضافت أنه يمكن للمسافرين الراغبين في المزيد من الاستفسارات التواصل مع خدمة العملاء في الشركة، معربة عن خالص شكرها لعملائها على تفهمهم وتعاونهم، مؤكدة حرصها على سلامة المسافرين.

نحتفظ بحقنا الكامل في اتخاذ الإجراءات اللازمة لحفظ أمننا والدفاع عن أراضينا ومنشآتنا

واشنطن تحذّر مواطنيها: أعيدوا النظر في السفر للكويت

- السفارة الأميركية أصدرت تنبيهاً أمنياً حذرت فيه من احتمال تصعيد غير متوقع
- أكدت أن خدماتها القنصلية محدودة وتقتصر حالياً على الحالات الطارئة

● ربيع كلاس

حذرت السفارة الأميركية لدى البلاد المواطنين الأميركيين من السفر إلى الكويت، أو إعادة النظر في أي سفر إليها أو عبر منطقة الشرق الأوسط، في ظل استمرار التوترات الأمنية في المنطقة، واحتمال حدوث تصعيد غير متوقع.

وقالت السفارة، في تنبيه أمني أصدرته أمس، إن «البيئة الأمنية في الشرق الأوسط لا تزال معقدة، بسبب ارتفاع حدة التوترات»، داعية المواطنين الأميركيين الموجودين في المنطقة «إلى توخي أقصى درجات الحيطة والحذر، ومتابعة الأخبار والتطورات أولاً فأولاً، والتأكد من شركات الطيران بشأن استمرار مواعيد الرحلات قبل السفر».

وأوضحت أن القسم القنصلي في سفارة الولايات المتحدة بالكويت يواصل تقديم خدمات الطوارئ المحدودة للمواطنين الأميركيين، فيما تم تعليق الخدمات القنصلية غير الطارئة، بما في ذلك خدمات التأشيرات والتصديقات، حتى إشعار آخر، كما أشارت إلى استمرار استقبال طلبات تجديد جوازات السفر من خلال المواعيد المسبقة، أو خدمة صندوق الإيداع للمؤهلين.

ودعت السفارة رعاياها إلى الالتزام بتعليمات السلطات المحلية، والابتعاد عن أي حطام أو مواقع قد تتعرض لهجمات في حال وقوع أي حادث أمني، ومتابعة الإرشادات الرسمية الصادرة عن الجهات المختصة.

كما أوصت المواطنين الأميركيين بالحفاظ على التواصل مع أفراد عائلاتهم لإبلاغهم بمستجدات أوضاعهم، والتأكد من أن وثائق السفر سارية المفعول وسهلة الوصول، والتسجيل في برنامج المسافر الذكي (STEP) لتلقي التحديثات الأمنية الصادرة عن السفارة، إضافة إلى متابعة قناة التحديثات الأمنية الخاصة بوزارة الخارجية الأميركية عبر «واتساب».

وأشارت إلى أن الرقم 112 يظل مخصصاً للتواصل مع خدمات الطوارئ في الكويت، بما يشمل الشرطة والإسعاف والإطفاء، في حال الحاجة إلى المساعدة العاجلة.

تضامن خليجي وعربي مع الكويت ودعم سيادتها وأمنها

السعودية: رفض الهجمات ووقف التصعيد بما يحفظ أمن المنطقة

قطر: ضرورة الوقف الفوري والكامل للأعمال العسكرية والاعتداءات

الإمارات: الهجمات تمثل انتهاكاً صارخاً لاستقرار الدول الشقيقة

البحرين: تصعيد خطير يهدد سلامة المدنيين والأمن والاستقرار الإقليمي

مصر: نقف إلى جانب الدول الشقيقة في مواجهة ما يمس أمنها

أعربت دول خليجية وعربية عن استنكارها بشدة للاعتداءات الإيرانية ضد الكويت والبحرين والأردن، مشددة على ضرورة الوقف الفوري والكامل لكل الأعمال العسكرية والاعتداءات التي تهدد أمن المنطقة واستقرارها.

في السياق، دانت المملكة العربية السعودية، أمس، بأشد العبارات استمرار العدوان الإيراني الغاشم على الكويت والبحرين والأردن، مؤكدة وقوفها التام مع الدول الشقيقة فيما تتخذه من إجراءات تجاه الاعتداءات الإيرانية المخالفة للقانون الدولي ومبادئ حسن الجوار.

وجددت وزارة الخارجية السعودية، في بيان، رفض المملكة التام لما تقوم به إيران من هجمات سافرة على البنية التحتية والمنشآت المدنية والحيوية، بما في ذلك محطة من محطات القوى الكهربائية وتقطير المياه في الكويت، مشددة على أهمية الوقف الفوري لكل أشكال التصعيد العسكري؛ بما يحفظ أمن واستقرار دول المنطقة وشعوبها.

بدورها، دانت قطر بأشد العبارات تجدد الاعتداءات الإيرانية على أراضيها وعلى أراضي كل من الكويت والأردن والبحرين، واعتبرتها انتهاكاً صارخاً لسيادة الدول المستهدفة وسلامة أراضيها، وخرقاً فاضحاً للقانون الدولي وميثاق الأمم المتحدة ومبادئ حسن الجوار.

وأكدت «الخارجية» القطرية، في بيان، أن استمرار هذه الاعتداءات يمثل تصعيداً خطيراً من شأنه تعقيد الجهود الرامية إلى احتواء التوتر وتقويض المساعي السياسية والدبلوماسية الهادفة إلى تحقيق الأمن والاستقرار في المنطقة، محمّلة إيران المسؤولية القانونية الكاملة عن هذه الاعتداءات وما يترتب عليها من تداعيات وعواقب.

كما أكدت الوزارة أن قطر تحتفظ بحقها الكامل في الرد وفقاً لأحكام القانون الدولي والمادة 51 من ميثاق الأمم المتحدة واتخاذ كل التدابير اللازمة لحماية سيادتها وأمنها وسلامة أراضيها ومواطنيها، مجددة تضامن قطر الكامل مع الدول الشقيقة ودعمها لكل ما تتخذه من إجراءات مشروعة للحفاظ على سيادتها وأمنها وسلامة أراضيها.

وشددت على ضرورة الوقف الفوري والكامل لكل الأعمال العسكرية والاعتداءات التي تهدد أمن المنطقة واستقرارها، والامتناع عن كل ما من شأنه توسيع دائرة التصعيد والعودة الجادة إلى مسار الحوار والمفاوضات، والالتزام بما تحقق عبر الجهود الدبلوماسية من تفاهمات.

تهديد الاستقرار

كما دانت الإمارات بأشد العبارات تجدد الهجمات الإيرانية التي استهدفت البحرين والكويت وقطر والأردن بالصواريخ والطائرات المسيّرة.

وذكرت «الخارجية» الإماراتية، في بيان، أن هذه الهجمات تمثل انتهاكاً صارخاً لسيادة الدول الشقيقة وتهديداً لأمنها واستقرارها.

وجدد البيان تضامن الإمارات الكامل مع البحرين والكويت وقطر والأردن، مؤكدة دعمها لكل ما من شأنه حفظ أمنها واستقرارها.

بدورها، أعربت «الخارجية» البحرينية عن إدانة البحرين واستنكارها الشديدين لتكرار الاعتداءات الإيرانية الآثمة التي استهدفت بالصواريخ والطائرات المسيّرة منشآت مدنية وحيوية في المملكة والكويت وقطر والأردن، باعتبارها تصعيداً خطيراً يهدد سلامة المدنيين والأمن والاستقرار الإقليمي، وانتهاكاً صارخاً لقواعد القانون الدولي وميثاق الأمم المتحدة ومبادئ حسن الجوار.

وأكدت الوزارة، في بيان، تضامن البحرين الكامل مع الدول الشقيقة وتأييدها حق الدول في اتخاذ جميع الإجراءات المشروعة للدفاع عن سيادتها وأمنها واستقرارها وحماية المواطنين والمقيمين على أراضيها وفقاً لأحكام القانون الدولي والمادة 51 من ميثاق الأمم المتحدة واتفاقية الدفاع المشترك لدول مجلس التعاون لدول الخليج العربية.

وأعربت عن تقديرها لكفاءة قوة دفاع البحرين والدفاعات الجوية لدول المنطقة وجاهزيتها العالية في التصدي للاعتداءات الإيرانية الآثمة، والدفاع عن سيادة دولها ومكتسبات شعوبها.

وجددت «الخارجية» دعوة البحرين للمجتمع الدولي، لاسيما مجلس الأمن، إلى اتخاذ إجراءات حازمة ورادعة لإلزام إيران بوقف أعمالها العدائية الغادرة، وضمان أمن وسلامة وحرية الملاحة البحرية في مضيق هرمز، وتحميلها المسؤولية كاملة بموجب القوانين الدولية وميثاق الأمم المتحدة وقرار مجلس الأمن رقم 2817 وقرار مجلس حقوق الإنسان رقم 1/ 61 بما يعزز الأمن والاستقرار والسلام والتنمية المستدامة في المنطقة والعالم.

خرق سافر

من جانبها، دانت الحكومة اليمنية بأشد العبارات، استمرار الاعتداءات الإيرانية غير المبررة بالصواريخ والطائرات المسيّرة على الكويت والبحرين وقطر والأردن.

واعتبرت «الخارجية» اليمنية، في بيان تلقت «كونا» نسخة منه، أن هذه الاعتداءات تمثل انتهاكاً صارخاً لسيادة الدول وسلامة أراضيها وتهديداً للأمن والاستقرار في المنطقة، وخرقاً سافراً للقانون الدولي وميثاقي الأمم المتحدة ومنظمة التعاون الإسلامي.

وأكد البيان تضامن اليمن الكامل مع الكويت والبحرين وقطر والأردن ودعمه لكل الإجراءات التي تتخذها هذه الدول للحفاظ على أمنها وسيادتها وسلامة أراضيها.

زيادة التوتر

بدورها، دانت مصر بأشد العبارات الاعتداءات الإيرانية التي استهدفت الكويت والبحرين وعمان، بما في ذلك الهجمات التي طالت عددا من المنشآت المدنية والمرافق الحيوية.

وقالت «الخارجية» المصرية، في بيان، أمس، إن ذلك يعد انتهاكاً صارخاً لسيادة تلك الدول وتصعيداً خطيراً يهدد أمن منطقة الخليج واستقرارها، ويزيد حدة التوتر الإقليمي.

وأكدت تضامن مصر الكامل مع الدول الشقيقة، ووقوفها إلى جانبها في مواجهة كل ما يمس أمنها واستقرارها وسلامة أراضيها.

انتهاك لحسن الجوار

إلى ذلك، دان مجلس وزراء الداخلية العرب، بأشد العبارات العدوان الإيراني الآثم على الكويت والبحرين وقطر والأردن، معرباً عن تضامنه الكامل ومساندته المطلقة للدول العربية المستهدفة.

وذكرت الأمانة العامة، في بيان، أن المجلس تلقى ببالغ الاستنكار أنباء العدوان الإيراني الآثم بالصواريخ البالستية والطائرات المسيّرة على الكويت والأردن والبحرين وقطر، معتبراً إياه انتهاكاً سافراً للقانون الدولي ولمبادئ حسن الجوار.

وشدد المجلس على أن هذا العدوان الغاشم الذي يستوجب الإدانة الحازمة يندرج ضمن سلوك إيران العدائي المستمر ومساعيها المتواصلة لزعزعة الأمن والاستقرار في المنطقة وتهديد الأمن والسلم الدوليين.

وجدد في هذا الصدد تضامنه الكامل ومساندته المطلقة للكويت والأردن والبحرين وقطر وسائر الدول العربية في كل الإجراءات التي تتخذها لحماية أمنها وسيادتها وسلامة أراضيها ومواطنيها والمقيمين فيها.

مخالفة واضحة

وعلى صعيد متصل، دان رئيس البرلمان العربي، محمد اليماحي، بشدة تجدد الاعتداءات الإيرانية السافرة التي استهدفت الكويت والبحرين وقطر والأردن، مؤكداً أنها تمثل انتهاكاً صارخاً لسيادة الدول العربية، وتصعيداً خطيراً يهدد أمن واستقرار المنطقة.

وقال اليماحي، في بيان، إن هذه الاعتداءات تشكل مخالفة واضحة للقانون الدولي وميثاق الأمم المتحدة، موضحاً أن استمرارها واستهدافها المتعمد للمنشآت المدنية الحيوية يستوجب موقفاً دولياً حازماً لوقفها ومنع تكرارها.

وطالب المجتمع الدولي ومجلس الأمن بالاضطلاع بمسؤولياتهما القانونية والسياسية والأخلاقية، واتخاذ خطوات عاجلة وحاسمة لوضع حد لهذه الاعتداءات ومنع تكرارها.

وأكد تضامن البرلمان العربي الكامل مع الدول المستهدفة ودعمه المطلق للإجراءات التي تتخذها للحفاظ على أمنها واستقرارها وصون سيادتها وحماية مواطنيها والمقيمين على أراضيها.

«الداخلية العرب»: تضامن كامل ومساندة مطلقة للدول المستهدفة

اليمن: خرق للقانون الدولي وميثاقي الأمم المتحدة والتعاون الإسلامي

«البرلمان العربي»: على مجلس الأمن وضع حد للاعتداءات

جمعية ضاحية الظهر التعاونية

الظهر — جمعية الظهر التعاونية Al Dhahr Cooperative Society

إعلان فتح باب طلبات مراقبي الحسابات للسنة المالية لعام 2027/2026

بناء علي القرار الوزاري رقم (166/ت) لسنة 2013م بشأن النظام الأساسي النموذجي للجمعيات التعاونية .

اولاً : فتح طلبات مراقبي الحسابات لعام 2027/2026م

تعلن جمعية ضاحية الظهر التعاونية عن فتح باب قبول طلبات مراقبي الحسابات للسنة المالية المنتهية في 2027/6/30م على الذين يرغبون في القيام بتدقيق حسابات الجمعية لعام 2027/2026م متضمنة قيمة الاتعاب التي يحددها المتقدم بالظرف المختوم وتسليمه لإدارة الجمعية قسم الشئون الإدارية (شرط الا يزيد فيه الاتعاب السنوية عن اربعة الأف دينار كويتي لاغير) وذلك خلال الفترة من يوم الأحد الموافق 19 /7/ 2026 ولمدة (10) أيام عمل رسمي تنتهي بنهاية دوام يوم الخميس الموافق 2026/7/30 وذلك من الساعة (8) صباحا حتى الساعة (2) ظهراً بناء على المادة رقم (14) من القانون رقم 118 لسنة 2013 بتعديل بعض أحكام المرسوم بالقانون رقم 24 لسنة 1979 في شأن الجمعيات التعاونية والتي تنص علي أن يكون لكل جمعية تعاونية مراقب للحسابات من غير أعضائها تعينه الجمعية العمومية سنويا وتحدد مكافأته .

وبناء على المادة 21 من القانون رقم 118 لسنة 2013 بتعديل احكام المرسوم بالقانون رقم 24 لسنة 1979 في شأن الجمعيات التعاونية لايجوز لمراقب الحسابات ان يراقب أكثر من خمس جمعيات تعاونية ولاتتجاوز مدة تعيينه بذات الجمعيات أكثر من ثلاث سنوات .

- على مراقب الحسابات المتقدم تقديم بيان بعدد الجمعيات التي يراقب عليها .

ثانياً: على السادة أعضاء الجمعية العمومية الذين لم يستكملوا ملفاتهم

ضرورة مراجعة إدارة الجمعية لاستكمال وتحديث بياناتهم واحضار البطاقة المدنية الأصلية الجديدة وصورة منها لارفاقها بالملف .

والله ولي التوفيق

مع تحيات مجلس الادارة

للاستفسار: 23830454

إعلان | قيد وكالة

تقدم السادة | شركة ايطاليا نوفا الطبية

بطلب قيد الوكالة إلى إدارة السجل التجاري الذي تعتمده الوزارة حيث يتم تسجيل الوكالة برقم قيد: 2026/ 00898

شركة وجنسيتها: شركة في إم كوربوريشن إس آر إل إس - ايطاليا - VM CORPORATION SRLS

ونشاط الوكالة عبارة عن:

في - هاكر (جهاز طبي لعلاج البشرة)

على أن تكون المدة من: 2025/09/29 **إلى:** 2028/09/29

إعلان | قيد وكالة

تقدم السادة | شركة ساموراي الخليج لمكاتب التصدير والاستيراد

بطلب قيد الوكالة إلى إدارة السجل التجاري الذي تعتمده الوزارة حيث يتم تسجيل الوكالة برقم قيد: 2026/ 00892

شركة وجنسيتها: شركة علي ابن محمد عجران المحدودة - السعودية - Ali Bin Mohammed Ajran Company Limited

ونشاط الوكالة عبارة عن:

منتجات مقادير الغذائية

على أن تكون المدة من: 2026/04/12 **إلى:** 2029/04/11

شركة أولاد أحمد الصالح التجارة العامة
AHMAD AL-SALEH & SONS GENERAL TRADING CO.

إعلان تذكيري لحضور اجتماع الجمعية العامة الغير عادية

يسر إدارة شركة أولاد احمد الصالح للتجارة العامة مناقشة جدول أعمال الجمعية العامة الغير عادية للشركة في اجتماعها المقرر انعقاده يوم الأثنين الموافق 2026/07/27 في تمام الساعة 10:00 صباحاً وسوف يتم مناقشة البنود التالية :

جدول أعمال الجمعية العامة الغير عادية

1- مناقشة قبول الاستقالة المقدمة من السيد/ يوشع أحمد صالح الصالح من منصبه كمدير للشركة، والموافقة على إخلاء طرفه من كافة المسؤوليات المتعلقة بإدارة الشركة عن الفترة السابقة.

2- مناقشة الموافقة على تعيين السيد / يعقوب أحمد صالح الصالح مديراً للشركة ومنحه كافة الصلاحيات الممنوحة للمدير بموجب عقد التأسيس والقانون.

3- تفويض مدير الشركة الجديد أو من ينوب عنه بالتوقيع على عقد التعديل أمام وزارة التجارة والصناعة والقيام بكافة إجراءات التوثيق.

إعلان

تقدم السادة شركة / تريبلي للخدمات النفطية

بطلب قيد الوكالة إلى إدارة السجل التجاري الذي تعتمده الوزارة حيث يتم تسجيل الوكالة برقم قيد 2026/00929

شركة وجنسيتها: شركة فوروم يو اس انك – الولايات المتحدة الأمريكية

ونشاط الوكالة عبارة عن:

خط منتجات العلامة التجارية دايفيس – لينش و ملتيليفت سوليوشنز وتشمل 1 - مُعدات العائم 2 - أطواق التسميت متعدد المراحل 3 - صمامات العائم 4 - المركبات اللولبية 5 - حماية مضخة الرفع الكهربائية الغاطسة 6 - معدات التسميت بالسلسلة الداخلية 7 - حماية مضخة الرفع الغاطسة – ساندغارد 8 - أجهزة و ع معدات التسميت 9 - حشيات أنابيب التغليف 10 – الموسطات وملحقاتها 11 – سدادات الإسمنت 12 – مُعدات الوصول المُمتد

على أن تكون المُدة من: 2026/01/25 إلى: 2029/01/25

إعلان | قيد وكالة

تقدم السادة | شركة المصافي الهندسية للتجارة العامة والمقاولات

بطلب قيد الوكالة إلى إدارة السجل التجاري الذي تعتمده الوزارة حيث يتم تسجيل الوكالة برقم قيد: 2026/ 00916

شركة وجنسيتها: الشركة المتخصصة/كوبر ستيت رابر - الولايات المتحدة الأمريكية - Specialties Company/Copper State Rubber

ونشاط الوكالة عبارة عن: جميع منتجات الخراطيم والملحقات التى يقوم المورد بتصنيعها أو توريدها

على أن تكون المدة من: 2026/03/24 **إلى:** 2029/03/23

إعلان | قيد وكالة

تقدم السادة | شركة السيافى للتجهيزات الطبية والدوائية

بطلب قيد الوكالة إلى إدارة السجل التجاري الذي تعتمده الوزارة حيث يتم تسجيل الوكالة برقم قيد: 2026/ 00923

شركة وجنسيتها: شركة امريكان اورثودونتكس - الولايات المتحدة الأمريكية - American Orthodontics Corporation

ونشاط الوكالة عبارة عن: الاجهزة القابله للصق والمواد المطاطية ولاسلاك والزنبركات والملحقات ولاطواق والملحقات والاجهزة الثابته والوظيفية المواد اللاصقة ومستلزمات وادوات

على أن تكون المدة من: 2026/03/01 **إلى:** 2031/03/01

«التطبيقي»: دليل إرشادي لقدرات «الصحية» و«التمريض»

• القبول يعتمد على النجاح في الاختبارات والفحص الطبي والمقابلة الشخصية لطلبة التمريض
• الدليل يوضح شروط التقديم وآلية الاختبار وإرشادات الأداء والمحتوى العلمي المطلوب

أحمد الشمري

أصدرت عمادة القبول والتسجيل في الهيئة العامة للتعليم التطبيقي والتدريب الدليل الإرشادي لاختبارات القدرات الخاصة بالمتقدمين لكليتي العلوم الصحية والتمريض للفصل الدراسي الأول 2027/2026، بهدف تعريف الطلبة بطبيعة الاختبارات وآلية أدائها، وتزويدهم بالتعليمات والإرشادات اللازمة للاستعداد لها، بما يسهم في تعزيز فرص النجاح والقبول.

وأوضح الدليل الصادر مؤخراً، وحصلت «الجريدة» على نسخة منه، أن اختبار القدرات يعد شرطاً للقبول في كلية التمريض وجميع تخصصاتها، إضافة إلى عدد من تخصصات كلية العلوم الصحية، وهي: «العلوم الصيدلانية، وتكنولوجيا المختبرات الطبية، والطوارئ الطبية، وصحة الفم والأسنان، وفني عيادة الأسنان»، مبيناً أنه يشترط للتسجيل في الاختبارات أن يكون الطالب كويتي الجنسية، وحاصلاً على الثانوية العامة من (القسم العلمي) بنسبة 70 في المئة للشهادات الحديثة، و75 في المئة للشهادات القديمة، وفق النسب المعتمدة، وأن الاختبار يقدم مرة واحدة فقط لكل متقدم.

مكونات الاختبار

وأشار إلى أن الاختبار يتكون من جزأين، الأول في اللغة الإنكليزية ويضم 60 سؤالاً بنسبة نجاح 50 في المئة، والثاني في العلوم ويضم 40 سؤالاً موزعة بين الكيمياء والأحياء، ولا يسمح بدخول اختبار العلوم إلا بعد اجتياز اختبار اللغة الإنكليزية، مع إتاحة الاختبار العلمي باللغتين العربية أو الإنكليزية. كما يحصل الناجحون على استمارات الفحص الطبي والأشعة، فيما يخضع المتقدمون لكلية التمريض لمقابلة شخصية ضمن متطلبات القبول.

تعليمات وإرشادات

وتضمن الدليل تعليمات وإرشادات عقد الاختبارات، منها ضرورة الحضور قبل موعد الاختبار، وإبراز البطاقة المدنية، ومنع إدخال الهواتف والأجهزة الذكية أو أي وسائل اتصال، إضافة إلى حظر الغش أو تصوير محتوى الاختبار، مع التأكيد على تطبيق الإجراءات والجزاءات بحق المخالفين حفاظاً على نزاهة الاختبارات.

المعدل المكافئ

وبين أن المعدل المكافئ للقبول يحتسب بواقع 75 في المئة من معدل الثانوية العامة، و15 في المئة من نتيجة اختبار اللغة الإنكليزية، و10 في المئة من نتيجة اختبار العلوم، على أن يكون القبول النهائي مشروطاً باجتياز الاختبارات، واجتياز الفحص الطبي، إضافة إلى المقابلة الشخصية للمتقدمين إلى كلية التمريض.

واستعرض الدليل المحتوى العلمي للاختبارات، حيث يغطي اختبار اللغة الإنكليزية مهارات القراءة والمفردات والقواعد، فيما يشمل اختبار العلوم موضوعات رئيسية في الكيمياء والأحياء من منهج الصف الثاني عشر، إلى جانب نماذج استرشادية للأسئلة، بهدف تعريف الطلبة بطبيعة الاختبار وآلية الإجابة والاستعداد له.

إعادة جدولة مواعيد اختبارات «القدرات» ونقل مقر انعقادها إلى «الاتصالات»

سيتم إبلاغ المواعيد لجميع المسجلين للاختبار عبر «سهل»

• أحمد الشمري

أعلن عميد القبول والتسجيل في الهيئة العامة للتعليم التطبيقي والتدريب، د. محمد الكندري، إعادة جدولة مواعيد اختبارات القدرات الأكاديمية لخريجي الثانوية العامة، ونقل مقر انعقادها إلى المعهد العالي للاتصالات والملاحة.

وقال الكندري، في تصريح، إن المواعيد الجديدة للاختبارات سيتم اعتمادها وإعلانها خلال الأيام القادمة، وسيتم إشعار جميع المسجلين لاختبار القدرات بها عبر الرسائل الرسمية في تطبيق «سهل»، إلى جانب نشرها عبر الموقع الرسمي للهيئة وحساباتها الرسمية.

ودعا الكندري المتقدمين إلى متابعة القنوات الرسمية للهيئة، وعدم الالتفات إلى أي معلومات غير صادرة عنها، مؤكداً أن الهيئة تواصل اتخاذ جميع الإجراءات التي تضمن سير الاختبارات بالشكل الأمثل. كما دعا الله تعالى أن يحفظ دولة الكويت، قيادة وحكومة وشعباً، وأن يديم عليها نعمة الأمن والأمان والاستقرار.

محمد الكندري

«الجامعات الخاصة»: استقبال 1600 طالب في المرحلة الأولى لحملة «اصنع مستقبلك»

3 أغسطس انطلاق التسجيل في خطة البعثات الداخلية

• أحمد الشمري

أكد الأمين العام لمجلس الجامعات الخاصة د. جاسم العلي، أن المرحلة الأولى من حملة «اصنع مستقبلك» سجلت حضوراً وتفاعلاً لافتاً، باستقبال جناح الأمانة العامة في مجمع الأفنيوز أكثر من 1600 طالب وطالبة، في مؤشر يعكس اهتمام الطلبة بخطة البعثات الداخلية للعام الأكاديمي 2026-2027 والاستعداد للمرحلة الجامعية المقبلة.

وقال العلي، في تصريح، إن الحملة مستمرة، حيث تواصل الأمانة العامة استقبال الطلبة في صالة المراجعين بمقرها في برج السنابل، للإجابة عن استفساراتهم وتزويدهم بالمعلومات اللازمة، بالتزامن مع الاستعداد لانطلاق التسجيل في خطة البعثات الداخلية خلال الفترة من 3 إلى 13 أغسطس 2026.

وأشار إلى أن الحملة تأتي في إطار حرص الأمانة العامة على تمكين الطلبة من رسم مساراتهم التعليمية وفق تطلعاتهم وطموحاتهم، وبما يحقق المواءمة مع احتياجات سوق العمل، ويسهم في دعم مسيرة التنمية بالكويت بكفاءات وطنية مؤهلة وقادرة على الإسهام في بناء المستقبل.

جانب من الحملة

«نماء» تدعم مصابين بأمراض مزمنة باليمن

نفذت «نماء الخيرية» بجمعية الإصلاح الاجتماعي مشروع توفير العلاج لمرضى الأمراض المزمنة والفشل الكلوي الذي استفاد منه 250 مريضا في محافظتي صنعاء ولحج في اليمن.

وقال رئيس قطاع التنمية والإغاثة في «نماء»، خالد الشامري، في تصريح، أمس، إن المشروع استفاد منه 150 مريضا من ذوي الأمراض المزمنة في صنعاء، بالإضافة الى توفير العلاج لـ 100 مستفيد من مرضى الفشل الكلوي في مستشفى الوهط بمحافظة لحج.

ولفت الشامري الى أن المشروع أسهم في تخفيف الأعباء الصحية والمالية عن المرضى وأسرهم، ومكنهم من مواصلة خططهم العلاجية، بالإضافة الى توفيره الرعاية الطبية المستمرة والعلاج المنتظم لمرضى الفشل الكلوي، بما يخفف من المعاناة الإنسانية في ظل التحديات الكبيرة التي تواجه المرضى والقطاع الصحي في مجال توفير الأدوية.

«العوازم» تحصد الجائزة العربية للإعلام المسؤول

حصدت مبرة العوازم الخيرية الجائزة العربية للإعلام المسؤول 2026، خلال أعمال المنتدى العربي الثالث للإعلام المسؤول مجتمعيا 2026، والذي نظمته الشبكة الإقليمية للمسؤولية الاجتماعية في البحرين، في إنجاز عربي جديد يضاف إلى سجل المبرة الحافل بالتميز في العمل المؤسسي والإعلامي.

وتسلم الجائزة رئيس مجلس إدارة مبرة العوازم الخيرية والسفير الأممي للشراكة المجتمعية المستشار حمد البسيس، من النائب الثاني لرئيس مجلس النواب في البحرين أحمد قراطة، بحضور رئيس الشبكة الإقليمية للمسؤولية الاجتماعية الدكتور يوسف العباسي.

وفي تصريح بهذه المناسبة، أعرب البسيس عن اعتزازه بهذا التكريم، مؤكدا أن حصول مبرة العوازم الخيرية على الجائزة العربية للإعلام المسؤول 2026 يعد تتويجا لنهج مؤسسي يقوم على توظيف الإعلام كشريك في التنمية، وأداة لبناء الوعي المجتمعي، وترسيخ ثقافة العمل الخيري والمسؤولية المجتمعية، مشيرا إلى أن هذا الإنجاز يعكس نجاح المبرة في تقديم نموذج مؤسسي مؤثر على المستويين المحلي والعربي.

وأوضح أن المبرة شاركت في المنتدى بورقة عمل بعنوان «تجربة مبرة العوازم الخيرية بدولة الكويت في توظيف الإعلام لصناعة الوعي المجتمعي».

البسيس يتسلم الجائزة

«الكويتي للتنمية» يشارك في افتتاح مشروع للطاقة الشمسية لدعم السوريين في تركيا

الشبو: التزام كويتي بتعزيز قدرة المجتمعات المستضيفة على مواجهة التحديات

شارك الصندوق الكويتي للتنمية في افتتاح مشروع محطة للطاقة الشمسية بمحافظة كهرمان مرعش في الجمهورية التركية، ضمن المنحة المقدمة من الصندوق إلى الجمهورية التركية ممثلة ببلدية كهرمان مرعش الكبرى، لدعم خطة الاستجابة لأزمة اللاجئين السوريين، وتنفيذ مشاريع تنموية مستدامة تعزز قدرة المجتمعات المستضيفة على مواجهة التحديات الاجتماعية والاقتصادية.

وجرى افتتاح المشروع، صباح أمس، تحت رعاية وحضور رئيس البلدية فرات غورغل، وبمشاركة وفد من الصندوق الكويتي للتنمية، وحضور سفير دولة الكويت لدى الجمهورية التركية محمد الشبو.

ويهدف المشروع إلى إنتاج الكهرباء من مصادر الطاقة المتجددة لتلبية احتياجات التدفئة والتبريد في المخيمات ومرافق الإيواء المؤقتة، إلى جانب خفض استهلاك الطاقة، وتقليل الانبعاثات الكربونية، وتعزيز الاعتماد على مصادر الطاقة المتجددة والمستدامة.

وتقع المحطة في منطقة بازارجيك Pazarcık، وبقدرة إنتاجية قصوى تبلغ 6 ميغاواط.

وقد خصص الصندوق الكويتي مبلغ 4 ملايين دولار لإنشاء محطة الطاقة الشمسية، التي تم افتتاحها اليوم، فيما تشمل المنحة، البالغة قيمتها الإجمالية 10 ملايين دولار، تمويل 3 مشاريع أخرى هي: مكتبة الأطفال ومركز الفنون، ومركز التوجيه والإرشاد والتخطيط الوظيفي، ومركز الشباب والرياضة.

وفي كلمته خلال حفل الافتتاح، أكد رئيس بلدية كهرمان مرعش، أن محطة كهرمان مرعش للطاقة الشمسية تمثل إضافة نوعية لمسيرة التنمية المستدامة في المدينة، معربًا عن تقديره للدعم المالي الذي قدمه الصندوق الكويتي للتنمية، والذي أسهم في تنفيذ هذا المشروع الحيوي.

وأضاف أن هذا المشروع يعكس عمق علاقات الصداقة بين الجمهورية التركية ودولة الكويت، ويجسد أهمية التعاون والشراكات الدولية في دعم المشاريع التنموية ذات الأثر المستدام.

كما أكد السفير الشبو، في كلمته، أن المشروع يجسد التزام دولة الكويت، من خلال الصندوق الكويتي بدعم المشاريع التنموية المستدامة التي تعزز قدرة المجتمعات المستضيفة على مواجهة التحديات، وتسهم في تحسين مستوى الخدمات المقدمة لها.

جانب من المشاركين في تدشين المشروع

إحباط محاولة تهريب ماريغوانا داخل طرد تمر بالشحن الجوي

«الجمارك»: اليقظة والكفاءة للتصدي لكل محاولات التهريب

• محمد الشرهان

تمكّن رجال الإدارة العامة للجمارك- إدارة جمارك الشحن الجوي، من إحباط محاولة تهريب كمية من مادة الماريغوانا المخدرة، مخبأة بطريقة مبتكرة داخل طرد بريدي قادم من مملكة تايلند.

وجاءت عملية الضبط بعد اشتباه مفتشي «الجمارك» في الطرد، الذي كان موصوفاً في مستنداته على أنه يحتوي على «تمر»، حيث جرى إخضاعه لإجراءات التفتيش الجمركي الدقيقة، والتي أسفرت عن اكتشاف 104 قطع من مادة الماريغوانا المخدرة، بلغ وزنها الإجمالي نحو 549 غراماً، تم إخفاؤها وحشوها بعناية داخل حبات التمر، في محاولة للتمويه وتضليل رجال الجمارك، وتجاوز إجراءات التفتيش والرقابة الجمركية.

وعلى الفور، تم التنسيق مع الإدارة العامة لمكافحة المخدرات والخمور، حيث جرى ضبط المتهم، وهو من الجنسية السريلانكية، لدى تسلمه الطرد، فيما يتم استكمال الإجراءات القانونية المتبعة وإعداد محضر الضبط، تمهيداً لإحالة المتهم والمضبوطات إلى الإدارة العامة لمكافحة المخدرات والخمور، لاتخاذ الإجراءات اللازمة بشأن الواقعة.

وأعلنت «الجمارك» أن الضبطية تأتي تنفيذاً لتوجيهات النائب الأول لرئيس مجلس الوزراء وزير الداخلية، الشيخ فهد اليوسف، بضرورة تعزيز الرقابة الجمركية، وإحكام السيطرة على المنافذ، والتصدي بكل حزم لمحاولات تهريب المواد المخدرة والمؤثرات العقلية، بما يسهم في حفظ أمن البلاد وسلامة المجتمع، إلى جانب المتابعة المباشرة من رئيس الإدارة العامة للجمارك، ونائب رئيس الإدارة العامة للجمارك لشؤون المنافذ والبحث والتحري الجمركي، لمواصلة تطوير منظومة العمل الجمركي، ورفع كفاءة إجراءات التفتيش والاستهداف، وتعزيز قدرات رجال الجمارك في كشف وإحباط مختلف أساليب ومحاولات التهريب.

وأكدت الإدارة استمرار رجالها في أداء واجبهم بكل يقظة وكفاءة، وتسخير خبراتهم في أعمال التفتيش والرقابة الجمركية للتصدي لكل محاولات التهريب، مهما تنوعت أساليب الإخفاء والتمويه، حفاظاً على أمن المجتمع وسلامته.

الماريغوانا المضبوطة

«الغوص» ينتشل قارباً غارقاً في «مارينا شرق»

نجح فريق الغوص الكويتي في المبرة التطوعية البيئية في انتشال قارب غارق بمنطقة «مارينا شرق»، بالتعاون والتنسيق المشترك مع الجهات الرسمية المعنية.

وقال رئيس الفريق وليد الفاضل لـ«كونا» إن هذه العملية العاجلة جاءت استجابة لبلاغ عن غرق القارب، حيث نجح الفريق في التعامل مع الحادث بكفاءة عالية وبأعلى معايير الأمن والسلامة، مبينا أن العملية جاءت بالتعاون مع إدارة المارينا.

وأضاف الفاضل أن الهدف من العملية وقف التلوث البحري وتسرب الوقود والزيوت والمواد الكيميائية الضارة من القارب حماية للحياة الفطرية والشعاب المرجانية وتأمين حركة الملاحة.

وأكد أن هذه المبادرة تجسد رسالة الفريق الوطنية في صون البيئة البحرية، وتعتبر حلقة جديدة ضمن سلسلة المشاريع الكبرى التي ينفذها، وتعزيزا للشراكة الاستراتيجية مع المؤسسات الحكومية والخاصة لحماية الثروة المائية.

ودعا أصحاب القوارب واليخوت ومرتادي البحر إلى أخذ الحيطة والحذر بسبب الأجواء الحارة التي تشهدها البلاد، الى جانب الصيانة الدورية، والتأكد من سلامة التمديدات الكهربائية والمحركات، لتجنب الأعطال المفاجئة وتأمين الممتلكات.

صورة جماعية للمتفوقين والخريجين

«ماكدونالدز الكويت - شركة المعوشرجي» تكرّم أوائل الثانوية للعام الثالث على التوالي

ضمن برنامجها للمسؤولية الاجتماعية «معاكم» والتزامها بدعم التعليم وتشجيع التميّز الأكاديمي وتمكين الشباب

منتصر القدح المدير العام لـ «ماكدونالدز الكويت» وخالد باسل المعوشرجي مدير الموارد البشرية في الشركة

مقدم الحفل الإعلامي عبدالله مال الله

جانب من حفل التكريم

تأكيداً لالتزامها الراسخ بدعم التعليم، وتشجيع التميز الأكاديمي، وتمكين الشباب، نظمت شركة المعوشرجي – ماكدونالدز الكويت حفلها السنوي لتكريم أوائل خريجي الثانوية العامة الكويتيين للعام الدراسي 2025-2026، في مبادرة تقوم بها الشركة للسنة الثالثة على التوالي، تجسد إيمانها بأهمية الاستثمار في الكفاءات الوطنية الشابة ودورها في الإسهام ببناء مستقبل أكثر إشراقاً للكويت، بما ينسجم مع مستهدفات رؤية الكويت 2035 الرامية إلى تنمية رأس المال البشري، وإعداد جيل قادر على قيادة مسيرة التنمية المستدامة.

ويشهد حفل هذا العام تكريم 25 طالباً وطالبة من أوائل خريجي الثانوية العامة، يمثلون مختلف المسارات التعليمية، بواقع 5 طلبة من القسم العلمي، و5 من القسم الأدبي، و5 من طلبة التربية الخاصة – القسم العلمي، و5 من طلبة التربية الخاصة – القسم الأدبي، إلى جانب 5 طلبة من التعليم الديني، في خطوة تعكس حرص «ماكدونالدز الكويت» على الاحتفاء بالتميز الأكاديمي في مختلف المسارات التعليمية، ودعم الطلبة المتفوقين وتحفيزهم على مواصلة مسيرتهم التعليمية وتحقيق المزيد من الإنجازات.

كما احتفلت «ماكدونالدز الكويت» خلال الحفل بعدد من أبناء وبنات موظفيها من خريجي هذا العام، في لفتة تعكس تقدير الشركة لموظفيها وحرصها على مشاركة عائلاتهم محطاتهم المهمة.

وتندرج هذه المبادرة ضمن برنامج الشركة الشامل للمسؤولية الاجتماعية «معاكم»، الذي يعكس التزامها المستمر بدعم المجتمع الكويتي بمختلف فئاته، خصوصاً الشباب وأصحاب الهمم من خلال مبادرات نوعية ومستدامة.

وبهذه المناسبة، قال خالد باسل المعوشرجي، مدير الموارد البشرية في «ماكدونالدز الكويت»: «نفخر اليوم بالاحتفاء بهذه النخبة المتميزة من الطلاب والطالبات الذين يمثلون نموذجاً مشرفاً للإصرار والاجتهاد والطموح، ويأتي توسيع نطاق المبادرة هذا العام ليشمل مختلف المسارات التعليمية، بما فيها طلبة التربية الخاصة والتعليم الديني، انطلاقاً من إيماننا بأن التميّز يستحق التقدير في جميع المجالات، وأن تشجيع الطلبة على مواصلة رحلة التفوق هو استثمار حقيقي في مستقبل الكويت».

وأضاف المعوشرجي: «يحظى دعم أصحاب الهمم بمكانة راسخة ضمن مسؤوليتنا المجتمعية، حيث نحرص على ترجمة هذا الالتزام من خلال مبادرات نوعية، وتوفير فرص التوظيف، وتعزيز بيئة عمل دامجة تؤمن بقدرات الجميع، بما يتيح لهم فرص المشاركة والنجاح والإسهام الفاعل في المجتمع».

وتفخر شركة المعوشرجي – ماكدونالدز الكويت بمواصلة تنظيم هذا الحدث السنوي، انطلاقاً من قناعتها بأن الاستثمار في التعليم، وتمكين الشباب، ودعم أصحاب الهمم، يمثل استثماراً مباشراً في مستقبل الكويت، ويسهم في إعداد جيل من الكفاءات الوطنية القادرة على دعم مسيرة التنمية وتحقيق مستهدفات رؤية الكويت 2035.

> دعم أصحاب الهمم يحظى بمكانة راسخة ضمن مسؤوليتنا المجتمعية من خلال مبادرات نوعية وتوفير فرص توظيف
> المعوشرجي

خريج يحتفل مع أحد أفراد عائلته

أحد الخريجين في صورة تذكارية

تكريم خريجة

تكريم أحد الخريجين

تكريم خريج آخر

الدينار الكويتي 1 KD
$ 3.237 ▲
€ 2.830 ▲
£ 2.406 ▲

المؤشر الكويتي
السوق العام 8,664 | السوق الأول 9,073 | السوق الرئيسي 8,853

إقرار التداول بالهامش يستوجب إعادة الأجل

● الأسواق المالية تتطلب قدراً من التنوع الكبير أمام المستثمرين
● «تداول الهامش» يحمل مخاطر بدليل إقرارات المعرفة السابقة وخبرة في التداول

محمد الإتربي

مع إطلاق الإطار التشريعي النهائي لإدراج الصكوك والسندات، في أبريل الماضي، والتأكيد أنه خلال 6 أشهر ستكون هناك عملية إدراجات للصكوك والسندات، كذلك إطلاق تعديلات التداول بالهامش وإتاحتها رسمياً للتطبيق، هي طموحات هادفة نحو تعزيز التنوع في السوق المالي، وإتاحة العديد من الأدوات الاستثمارية لجمهور المتعاملين.

لكن المستثمرين في السوق ما زالوا يتساءلون عن سبب عدم النظر في إعادة أداة الأجل والبيوع المستقبلية، التي مثّلت أهم محطة تاريخية في مسيرة البورصة؛ كإحدى أنجح الأدوات التي مرّت على السوق منذ تنظيمه بدليل حجم الإقبال والتعاملات، سواء من جانب الأفراد والمؤسسات أو حجم مقدمي الخدمة.

إذا كانت الأدوات الاستثمارية يتم إقرارها وتحتاج 6 أشهر حتى التطبيق والتنفيذ، فلمَ يتم ترك السوق في حالة فراغ منذ 2019 تاريخ الخصخصة دون النظر وإعادة دراسة عودة السوق الآجلة بشقيها التقليدي والإسلامي كما كانت عليه.

وإزاء هذا الملف المهم استراتيجياً لقواعد واسعة من المستثمرين والسوق عموماً، تؤكد مصادر استثمارية أنه إذا كان الهدف من إلغاء الأجل والبيوع هي المخاطر؛ فإن المخاطر تنسحب على كل أنواع التعامل في السوق المالي عموماً، سواء كانت قروضاً وتمويلات مالية أو استثمار أسهم أو سندات أو صناديق، فلا توجد فرصة استثمارية منعدمة المخاطر، ولو بهامش قليل.

وتأكيداً لذلك، جاء نصاً في تعديلات التداول بالهامش ما يلي: يجب على مقدم الخدمة التأكد من قدرة العميل على تحمُّل المخاطر الناتجة عن التداول بالهامش، والتعرف على الخبرة المتوافرة للعميل ومدى ملاءمتها مع خدمة التداول بالهامش.

وتأكيداً على التحوط من المخاطر، شدد أحد الشروط في تنظيم التداول بالهامش على أن يكون للمتداول خبرة لا تقل عن عام في تداول الأوراق المالية ويستثنى من ذلك العميل المحترف.

أيضاً تم التشديد على أن يقدم العميل إقراراً وتعهداً بمعرفته السابقة بخدمة التداول بالهامش والمخاطر المصاحبة لها.

ما سبق يؤكد أن التداول بالهامش يحتوى على نسبة مخاطر والتداول بالأجل هو خدمة أقرب للتداول بالهامش بطريقة مختلفة، حيث تمكن العميل من شراء كمية أسهم بمبالغ أقل مؤجلة السداد بنظام تقليدي ومتوافق حسب الشريعة وفق نظام البيوع المستقبلية.

الأسواق المالية تتطلب قدراً من التنوع الكبير أمام المستثمرين للانتقاء والتخيّر بين ما يناسب كل عميل مع وضع الضوابط المناسبة التي تبيّن وتظهر المخاطر والعميل يتحمل مسؤولياته وفق الإقرارات والتعهدات التي يتم طلبها أو فرضها.

وفقاً لبيانات سابقة كان في السوق نحو 18 مقدم خدمة للأجل، ودعمت الهيئة العامة للاستثمار الخدمة في بدايتها عبر مساهمة كبيرة في صندوق مخصص للخدمة، حيث كانت تقدر قيمة المساهمة الأولية نحو 20 مليون دينار تقريباً، ونمت تلك الأموال إلى ما يقارب 40 مليوناً تقريباً، مما يؤكد جدوى ونجاح الخدمة، علماً بأن أحد مقاييس ومؤشرات النجاح هو الإقبال الاستثماري على أي أداة.

ملف البيوع كان يمثل متنفساً استثمارياً لشركات أيضاً كانت تتملك حصصاً استراتيجية بنسب 5% وأكثر لأجل عام، مما يؤكد أن الخدمة ليست فقط مقتصرة على تحقيق هوامش ربح سريعة لطرفي العلاقة، بل في الإمكان أن يمكن استخدامها في تعزيز معدلات الدوران وتملّك كميات من الأسهم بكلفة بسيطة عبارة عن مقدم عقد، ما يتيح لقاعدة كبيرة من المستثمرين تعزيز تعاملاتهم.

يُذكر أنه إذا كان إلغاء الأجل وفقاً للمخاطر، فهناك مخاطر كبيرة وكثيرة في السوق تحيط بالمستثمرين أضعاف مخاطر تعاملات السوق الأجل منها، على سبيل المثال لا الحصر، شركات خاسرة لأكثر من 74% من رأس المال وتتداول في السوق بفارق 1% عن رهان وحافة الخسارة الموجبة لوقف السهم البالغة لمستوى 75%، أليس ذلك مخاطرة؟ فيما أخرى خسرت 90% من رأس المال، إضافة إلى عشرات الشركات التي تتوقف فجأة أو المشطوبة من الإدراج فهي مخاطر جسيمة أيضاً!

تبقى الإشارة إلى أن بعض الأسواق المنافسة خليجياً بلغت لديها المنتجات الاستثمارية نحو 50 منتجاً متاحاً للمستثمرين.

صفقة سكنية ثير التساؤلات... بيع بيت في المطلاع بـ 143 ألف دينار

معدلات الأسعار في المنطقة بين 200 و600 ألف في النصف الأول

● سند الشمري

في الوقت الذي تواصل بيانات التداولات العقارية الصادرة عن وزارة العدل تقديم صورة عامة عن حركة البيع والشراء في السوق المحلي، برزت خلال الفترة الماضية صفقة بيع بيت بقيمة 143 ألف دينار في منطقة المطلاع، وهو رقم لافت مقارنة بمستويات الأسعار السائدة في المنطقة نفسها، مما يثير العديد من التساؤلات حول طبيعة هذه الصفقة، ومدى دقة البيانات المنشورة.

وتُظهر البيانات المتاحة أن أسعار العقارات السكنية في هذه المنطقة تراوحت خلال النصف الأول من العام الحالي بين 200 ألف دينار و600 ألف، مما يجعل تسجيل صفقة بهذا المستوى السعري محط اهتمام ومتابعة من المهتمين بالشأن السكني.

وفي ظل غياب التفاصيل المرتبطة بالعقار المبيع تبقى الأسئلة مطروحة حول الأسباب التي أدت إلى تسجيل هذه القيمة، خصوصاً أن هناك تعميماً صادراً من وزارة العدل بوجوب تحويل أي صفقة تقل قيمتها عن 300 ألف دينار الى خبير الدراية لتقييم السعر الحقيقي للعقار. ويرى متابعون أن نشر أسعار الصفقات العقارية وحدها من دون إرفاقها بمعلومات إضافية حول مواصفات العقار ومساحته وعمره وحالته الإنشائية وطبيعة موقعه لا يوفر صورة متكاملة عن واقع السوق، بل قد يؤدي في بعض الأحيان إلى تفسيرات غير دقيقة أو استنتاجات خاطئة. ويؤكد المتخصصون أن تعزيز الشفافية في البيانات العقارية أصبح ضرورة ملحّة، من خلال إضافة تفاصيل أكثر عن الصفقات المنفذة، سواء تلك التي تتم بأسعار منخفضة بشكل استثنائي أو حتى الصفقات التي تسجل أرقاماً مرتفعة، لأن معرفة الأسباب الحقيقية وراء اختلاف الأسعار تسهم في رفع مستوى الوعي لدى المشترين والبائعين، كما تساعد على تكوين رؤية أوضح عن اتجاهات السوق. ويحد توفير بيانات أكثر دقة وتفصيلاً من استغلال بعض الأرقام المتداولة في نشر الإشاعات أو تقديم صورة غير واقعية عن مستويات الأسعار، خصوصاً في ظل اعتماد شريحة واسعة من المواطنين والمستثمرين على البيانات الرسمية في اتخاذ قراراتهم.

من جهة أخرى، لا تزال بعض البيانات العقارية التي تصدرها «العدل» تشوبها بعض الملاحظات، إذ يشير المهتمون إلى وجود أخطاء وملاحظات متكررة في بعض الأرقام والبيانات المنشورة، مما يستدعي مراجعتها وتحديث آليات التدقيق والتأكد من صحتها قبل نشرها.

ومع تنامي الاهتمام بالسوق العقاري والاعتماد على البيانات الرسمية تبرز الحاجة إلى تطوير قاعدة المعلومات العقارية لتصبح أكثر شمولاً ووضوحاً بما يحقق قدراً أكبر من الشفافية، ويخدم جميع المتعاملين في السوق، ويعزز الثقة بالارقام الصادرة عن الجهات الرسمية.

«التجارة»: 172% ارتفاع طلبات تعيين «مراقب الالتزام» خلال مايو

68 مراقباً بقطاعَي المعادن الثمينة والعقار مقارنة بـ 25 في أبريل

● جراح الناصر

كشفت وزارة التجارة والصناعة عن نمو ملحوظ في إجمالي طلبات تعيين «مراقب الالتزام» المقدّمة من الشركات خلال شهر مايو الماضي، إذ قفز إجمالي الطلبات بنسبة 172 بالمئة، ليصل إلى 68 طلباً، مقارنة بـ 25 طلباً فقط تم تسجيلها في أبريل الماضي.

وأظهرت الإحصائية الصادرة عن وزارة التجارة والصناعة، أن قطاع المجوهرات الذهبية والفضية والمعادن الثمينة والأحجار الكريمة استحوذ على الحصة الأكبر من إجمالي الطلبات بواقع 41 طلباً خلال مايو الماضي، مقارنة بـ 20 طلباً في أبريل بنسبة نمو 105 بالمئة.

في المقابل، سجّل قطاع أعمال السمسرة العقارية النسبة الأولى من حيث نسبة التغيير التي بلغت 440 بالمئة، بعد أن قفزت طلبات تعيين مراقب الالتزام فيه من 5 طلبات فقط في أبريل إلى 27 طلباً في مايو، وهو ما يدل على التزام الشركات العقارية بالاشتراطات الرقابية الجديدة ومكافحة غسل الأموال.

وعلى صعيد متّصل، شددت «التجارة» إجراءاتها الرقابية ومتابعتها الميدانية عبر قسم تنفيذ العقوبات والجزاءات، حيث بلغ إجمالي التدابير المتخذة ضد الشركات المخالفة في قطاعَي العقار والمعادن الثمينة 58 جزاء خلال مايو الماضي، مسجلةً ارتفاعاً إجمالياً بنسبة 222 بالمئة مقارنة بأبريل.

وفي نشاط المجوهرات الذهبية والفضية والمعادن الثمينة والأحجار الكريمة، هناك أمر يتضمن الالتزام بإجراءات محددة شملت إصدار 13 أمراً بنسبة ارتفاع 86 بالمئة عن الشهر السابق، إضافة إلى توجيه 23 إنذاراً كتابياً للمعادن الثمينة بنسبة نمو قياسية 360 بالمئة، كما فُرضت 18 غرامة مالية بحق الشركات المخالفة قيمتها الإجمالية 25.2 ألف دينار.

أما فيما يتعلق بقطاع السمسرة العقارية، فقد اقتصرت الإجراءات المتخذة بحق الشركات العقارية المخالفة على توجيه 4 إنذارات كتابية فقط خلال الشهر، مسجلةً المجموع الكلي للجزاءات في هذا القطاع بواقع 4 تدابير.

اقتصاد قوي لا يعني بالضرورة مواطنين أكثر رضا

قراءة في ثروات الدول... بين حجم الناتج المحلي ورخاء المواطنين

قد تبدو خريطة الثروة العالمية واضحة عند النظر إلى الأرقام الكبرى، لكن خلف كل رقم قصة مختلفة، فالدولة التي تتصدر قوائم الناتج المحلي أو متوسط الثروة قد لا تكون بالضرورة المكان الذي يشعر فيه المواطنون بأنهم الأكثر رخاءً.

وبينما تتراكم المليارات في حسابات بعض الأفراد والشركات، يبقى السؤال الأكثر تعقيداً: هل تقاس قوة الاقتصاد بحجم ما يملكه الأغنياء، أم بما يعيشه المواطن العادي في حياته اليومية؟

الثروة العالمية

تقرير الثروة العالمي الصادر عن بنك «يو بي إس» يكشف أن الثروة العالمية واصلت ارتفاعها خلال عام 2025، إذ مقابل كل 10 دولارات امتلكها العالم في بداية العام، أضيف أكثر من دولار جديد بنهايته، كما تجاوز متوسط الثروة نصف مليون دولار في سبع دول حول العالم.

بيد أن الخبراء يحذرون من أن المتوسط قد يقدم صورة مضللة، لأنه يتأثر بشدة بثروات الفئات الأعلى دخلاً، التي قد ترفع الرقم الإجمالي رغم أن غالبية السكان لا يشاركون بالضرورة في هذه المكاسب.

ولهذا السبب، يعتبر مؤشر الثروة المتوسطة أو الوسيطة «للتعبير عن ثروة الأفراد في منتصف الهرم الاقتصادي» (Median Wealth) أكثر تعبيراً عن واقع المجتمع، لأنه يقيس الوضع المالي للفرد الموجود في منتصف توزيع الثروة، وليس فقط متوسط الجميع.

وبحسب التقرير، جاءت الولايات المتحدة في المرتبة الثانية عالمياً من حيث متوسط الثروة، لكنها تراجعت إلى المركز الـ 28 عند قياس الثروة الوسيطة. في المقابل، تقدمت بلجيكا من المرتبة الـ11 في متوسط الثروة إلى المركز الثاني في الثروة الوسيطة، كما انتقلت إيطاليا من المركز الـ 23 إلى المركز الـ 11.

الاقتصادات الكبرى

وتأتي هذه النتائج في وقت يتزايد الجدل حول المقارنة بين الاقتصادات الكبرى، خصوصاً بعد نقاشات حول ما إذا كانت أوروبا أصبحت «أفقر» مقارنة بالولايات المتحدة، استناداً إلى مؤشر الناتج المحلي الإجمالي للفرد، وهو أيضاً متوسط قد لا يعكس الواقع المعيشي لجميع السكان.

ورغم أن الاقتصاد الأميركي، الذي يمتد تاريخه لأكثر من 250 عاماً، حقق نجاحات هائلة، ووصل إلى مرحلة ظهور أول ملياردير تريليونير، فإن السؤال يبقى: هل يشعر المواطن الأميركي العادي بهذا الازدهار مقارنة بسكان دول أخرى؟

فنلندا، على سبيل المثال، تصنف باستمرار ضمن أكثر دول العالم سعادة، رغم أن نصيب الفرد من الثروة فيها يقل بنحو 60% عن الولايات المتحدة، أما إسبانيا، التي يقل فيها هذا الرقم بنسبة تتجاوز 130% مقارنة بأميركا، فإن نحو ثلثي سكانها يرون أن أوضاعهم الاقتصادية الشخصية «جيدة أو جيدة جداً»، وفق استطلاعات حديثة.

مفهوم الثراء

وتوضح هذه المقارنات أن مفهوم الثراء لا يعتمد على حجم الأموال فقط، بل يرتبط أيضاً بتكاليف المعيشة، وجودة الخدمات العامة، وقدرة المواطنين على تلبية احتياجاتهم اليومية.

وتبرز الصين مثالاً آخر على اختلاف مفهوم الرفاه الاقتصادي، إذ قد تكون بعض تكاليف المعيشة، مثل الوقود، أعلى من الولايات المتحدة، لكن وسائل النقل العام والمطاعم والترفيه والتعليم الجامعي أقل تكلفة بكثير.

وفي الوقت الذي تدعو السلطات الصينية المواطنين إلى زيادة الإنفاق لدعم الاقتصاد، يبقى الأفراد أصحاب القرار النهائي في كيفية إدارة أموالهم ومستوى استهلاكهم.

في الوقت نفسه، يثير صعود الذكاء الاصطناعي أسئلة جديدة حول مستقبل الثروة والعمل، فالتقنيات الحديثة خلقت فرصاً استثمارية ضخمة، لكنها أثارت أيضاً مخاوف بشأن فقدان الوظائف واتساع الفجوة بين المستفيدين والمتضررين.

خفض الوظائف

في السياق، يرى خبراء أن موجة خفض الوظائف المحتملة بسبب الذكاء الاصطناعي قد تؤدي إلى توترات اجتماعية وسياسية إذا لم يتمكن الاقتصاد من توزيع مكاسب هذه التكنولوجيا بشكل أوسع.

ولا تقتصر تداعيات الذكاء الاصطناعي على سوق العمل، بل تمتد إلى البيئة أيضاً، فقد شهدت شركات التكنولوجيا الكبرى ارتفاعاً في الانبعاثات نتيجة التوسع الهائل في بناء مراكز البيانات اللازمة لتشغيل أنظمة الذكاء الاصطناعي، وتشير تقارير إلى أن إحدى الشركات أطلقت انبعاثات تعادل ما تنتجه نحو 19 مليون سيارة تعمل بالبنزين.

ويرى محللون أن التحدي الأكبر لا يتمثل فقط في تطوير الذكاء الاصطناعي، بل في ضمان وصول فوائده إلى شرائح أوسع من المجتمع، خصوصاً أن بعض الأشخاص الأكثر استفادة من هذه الثورة التكنولوجية هم أنفسهم الذين يواجهون انتقادات بسبب تركّز الثروة لديهم.

الحروب التجارية

على صعيد آخر، تواصل الحروب التجارية إعادة تشكيل الاقتصاد العالمي، وسط نقاشات حول ما إذا كانت سياسات الحماية التجارية تحقق بالفعل مكاسب طويلة الأجل.

وتشير تحليلات اقتصادية إلى أن الصين تمكنت من تعزيز موقعها في بعض المواجهات التجارية، بينما تواجه أوروبا ضغوطاً متزايدة لاتخاذ خطوات أكثر حدة لحماية صناعاتها، خصوصاً في ظل المنافسة الصينية المتصاعدة.

وتزداد تعقيدات هذا الملف مع التغيرات المناخية، إذ أصبحت أوروبا بحاجة متزايدة إلى منتجات صينية، مثل أجهزة التكييف، لمواجهة موجات الحرارة المتزايدة، وهو ما يتعارض جزئياً مع محاولاتها تقليل الاعتماد على الواردات الصينية.

ويعيد هذا الجدل إلى الأذهان تجربة اليابان في ثمانينيات القرن الماضي، عندما أدت التوترات التجارية مع الولايات المتحدة إلى اتفاقيات تركت آثاراً اقتصادية عميقة على الاقتصاد الياباني، ويرى مراقبون أن الصين لا تبدو مستعدة لتكرار التجربة نفسها.

تحولات اقتصادية

وفي مناطق أخرى من العالم، تعكس التطورات الاقتصادية تحولات لافتة، فقد أصبحت غيانا صاحبة أسرع اقتصاد نمواً عالمياً بفضل طفرة النفط، ما جذب موجات من المهاجرين الباحثين عن فرص جديدة، خصوصاً من كوبا التي تواجه أزمة اقتصادية.

كما يواصل بعض المستثمرين المراهنة ضد موجة الذكاء الاصطناعي، معتبرين أن التقييمات الحالية للشركات قد يكون مبالغاً فيها. وفي قطاع آخر، أدى ازدياد شعبية المراهنات الرياضية إلى تحقيق إيرادات ضريبية ضخمة لبعض الولايات الأميركية، لكنه فرض أيضاً تحديات تتعلق ببرامج مكافحة الإدمان.

حماية العمال

في ظل ارتفاع درجات الحرارة عالمياً، تبحث أوروبا أيضاً عن حلول لحماية العمال من موجات الحر المتكررة، مستفيدة من تجارب مناطق أخرى اعتادت التعامل مع الظروف المناخية القاسية.

في النهاية، تؤكد هذه التطورات أن الثروة ليست رقماً واحداً يمكن قياسه بسهولة، فاقتصاد قوي لا يعني بالضرورة مواطنين أكثر رضا، ونمو سريع لا يضمن توزيعاً عادلاً للمكاسب. وبينما تعيد التكنولوجيا والتجارة والمناخ رسم ملامح الاقتصاد العالمي، يبقى التحدي الأكبر هو بناء نموذج يجعل الازدهار أكثر شمولاً، وليس مجرد أرقام قياسية في تقارير الثروة.

(أرقام)

«الوطني» يؤكد تفوقه في مختلف جوانب العمل المصرفي بـ 5 جوائز من «يوروموني»

تقديراً لأدائه ودوره الفاعل في دعم مبادرات الاستدامة والمسؤولية المجتمعية

في إنجاز جديد يرسّخ مكانته الرائدة وتفوقه المستمر على المستويين المحلي والإقليمي، حصد بنك الكويت الوطني 5 جوائز مرموقة من مجلة «يوروموني» العالمية الرائدة في عالم المال الأعمال، ضمن جوائز التميز لعام 2026، تقديراً لأدائه الاستثنائي في مختلف جوانب العمل المصرفي، ودوره الفاعل في دعم مبادرات الاستدامة والمسؤولية المجتمعية.

وفاز بنك الكويت الوطني بالجوائز التالية:

- أفضل بنك في الكويت
- أفضل بنك في الشرق الأوسط في مجال المسؤولية الاجتماعية للشركات
- أفضل بنك للأفراد على مستوى الكويت
- أفضل بنك في الكويت للشركات الكبيرة
- أفضل بنك في الكويت في مجال الحوكمة البيئية والاجتماعية والمؤسسية (ESG)

تُمنح جوائز «يوروموني للتميز» وفق منهجية صارمة قائمة على البيانات، حيث تخضع المؤسسات المشاركة لعملية تقييم شاملة تعتمد على تحليل الأداء المالي والنتائج المحققة، وقياس مستوى الابتكار في المنتجات والخدمات، ومدى تأثيرها على العملاء، إلى جانب مقارنة أداء المؤسسات بنظرائها في السوق استناداً إلى مؤشرات ومعايير قابلة للمقارنة، كما تشمل عملية التقييم إجراء مراجعات بحثية معمّقة، وتحليل البيانات المقدمة، وإجراء مقابلات متابعة مع القيادات التنفيذية للتحقق من النتائج وفهم التوجهات الاستراتيجية.

أفضل بنك

ويبرهن الفوز بجائزة «أفضل بنك في الكويت» على نجاح البنك في ترسيخ نموذج أعمال متوازن يجمع بين قوة الأداء والمرونة التشغيلية والقدرة على التكيف مع المتغيرات الاقتصادية، حيث واصل البنك تنفيذ استراتيجيته طويلة الأجل بثبات، مستفيداً من تنوع أعماله وخبراته المتراكمة، بما مكّنه من مواصلة تحقيق قيمة مستدامة لعملائه ومساهميه والحفاظ على مكانته الرائدة في السوق المصرفي الكويتي.

كما أسهمت الاستثمارات المتواصلة التي نفذها البنك في مجالات التكنولوجيا والكوادر البشرية في تعزيز قدرته على مواكبة التحولات المتسارعة في القطاع المالي، حيث واصل تطوير خدماته ومنتجاته وتوسيع حلوله الرقمية بما يرفع كفاءة العمليات ويحسن تجربة العملاء، في نهج يؤكد التزامه بالابتكار وتقديم خدمات مصرفية متقدمة تستجيب للاحتياجات المتغيرة للعملاء وتواكب متطلبات المستقبل.

ويأتي هذا التتويج أيضاً تقديراً لنجاح البنك في دمج مبادئ الاستدامة ضمن مختلف جوانب أعماله، من خلال تعزيز التمويل المستدام، وتطوير الأطر المؤسسية المرتبطة بالحوكمة وإدارة المخاطر، وترسيخ ممارسات مسؤولة تدعم النمو طويل الأجل، وفي الوقت ذاته، واصل البنك تنفيذ رؤيته التي تضع العملاء في قلب استراتيجيته وتوازن بين التقدم التكنولوجي والاستدامة، بما يعزز مكانته كمؤسسة مالية رائدة تسهم في دعم التنمية الاقتصادية وخلق قيمة مستدامة على المدى الطويل.

كما عزز البنك مكانته من خلال تبني ممارسات متقدمة في الشفافية والإفصاح والتواصل مع مجتمع الاستثمار، حيث يحرص على توفير معلومات دقيقة وفي الوقت المناسب، وتطوير قنوات تواصل فعّالة مع المستثمرين والمحللين، بما يسهم في ترسيخ الثقة وتعزيز الالتزام بأفضل الممارسات العالمية في الحوكمة والإفصاح، ويؤكد تركيزه على بناء علاقات مستدامة مع مختلف أصحاب المصلحة.

منظومة متكاملة

يعكس الفوز بجائزة «أفضل بنك في الشرق الأوسط في مجال المسؤولية الاجتماعية للشركات» نجاح البنك في تطوير نموذج متكامل للمسؤولية المجتمعية، حيث انتقل «الوطني» من تنفيذ مبادرات تقليدية إلى استثمار طويل الأجل في مبادرات مجتمعية قابلة للقياس تتماشى مع أولويات التنمية الوطنية.

ويقوم هذا النموذج على مواءمة برامجه مع مبادئ الاستدامة (ESG)، وتطبيق أعلى معايير الحوكمة والشفافية، إلى جانب التركيز على تحقيق نتائج سلوكية وتنموية ملموسة تتجاوز مجرد المشاركة في الأنشطة، بما يعزز مكانته كمؤسسة مالية تقود التحول في مفهوم المسؤولية المجتمعية على مستوى القطاع المصرفي.

واستندت المجلة في تقييمها لهذه الجائزة إلى عدة عوامل شملت استراتيجية المسؤولية المجتمعية، ونموذج الحوكمة، ومستوى الابتكار، والتقدم في الاستثمارات الاجتماعية، إضافة إلى قياس الأثر الفعلي والقيمة الاقتصادية الناتجة عن هذه المبادرات، إلى جانب قدرة البنك على تطوير قدراته المؤسسية في هذا المجال.

وقد برزت مجموعة من البرامج الرئيسية التي تقود هذه المنظومة، وفي مقدمتها برنامج «Bankee» لتعزيز الثقافة المالية في المدارس، والذي نجح في الوصول إلى أكثر من 50 ألف طالب وطالبة في أكثر من 104 مدارس بمختلف مناطق الكويت، بمشاركة فاعلة من أكثر من 12 ألف معلم ومعلمة، واستثمار تجاوز أكثر من مليون دينار كويتي، بما يعكس اتساع نطاقه وعمق تأثيره، ودوره في تمكين الكوادر التعليمية وتعزيز قدراتها في نقل مفاهيم الثقافة المالية بأساليب حديثة وتفاعلية.

كما أسهمت مبادرات البنك المجتمعية الأخرى في تعزيز هذا الأثر، حيث شهدت فعالية NBK Run مشاركة واسعة تجاوزت أكثر من 7.000 متسابق من مختلف الفئات العمرية، ضمن نموذج شامل يدعم دمج مختلف فئات المجتمع بما في ذلك أصحاب الهمم، مع إقرار أكثر من 94% من المشاركين بنيتهم تبني نمط حياة أكثر صحة، إضافة إلى البرامج الموسمية مثل «افعل الخير في شهر الخير» خلال شهر رمضان، والذي استفاد أكثر من 6.800 شخص، وتضمن توزيع المواد الغذائية، ودعم السلامة المرورية، ومبادرات الحد من هدر الطعام، إلى جانب تعزيز الأنشطة الثقافية والتواصل المجتمعي، حيث أكد «الوطني» من خلال هذه المبادرات على قدرته في بناء منظومة متكاملة للمسؤولية المجتمعية، تحقق قيمة اقتصادية واجتماعية مستدامة وتُسهم في دعم تنمية المجتمع على المدى الطويل.

أفضل بنك للأفراد

وعلى صعيد الخدمات المصرفية الموجهة للأفراد، دشن البنك العديد من المنتجات المبتكرة لتلبية احتياجات العملاء المتغيرة، حيث وفر تجارب حصرية من خلال شراكات استراتيجية مع علامات تجارية عالمية، مثل مجموعة «ذا بستر كولكشن» لتجارة التجزئة الفاخرة، وبطاقات ائتمانية مشتركة مع «هارودز»، إلى جانب بطاقة مسبقة الدفع بالتعاون مع مجموعة الشايع.

أفضل بنك في الكويت للشركات الكبيرة

وعزز «الوطني» مكانته الراسخة كشريك مالي موثوق للشركات الكبرى، بفضل قدرته على تحقيق قيمة مضافة للعملاء، وتقديم حلول مبتكرة تدعم توسعهم واستدامة أعمالهم، وتعكس جائزة «أفضل بنك في الكويت للشركات الكبرى» الأداء المتميز للبنك وقدرته على تقديم حلول مصرفية متكاملة تلبي الاحتياجات المتطورة للشركات الكبرى، وقد برز البنك من خلال توفير خدمات تمويلية مبتكرة، وتطوير منتجات رقمية متقدمة عززت تجربة العملاء وأسهمت في استقطاب شريحة واسعة من الشركات الرائدة.

كما لعب البنك دوراً محورياً في تمويل المشاريع الاستراتيجية الكبرى في الكويت، مساهماً بشكل فعّال في دعم النمو الاقتصادي وتنفيذ خطط التنمية الوطنية، مستندا في هذا التميز إلى شبكة علاقات واسعة، إلى جانب خبراته العميقة في هيكلة الصفقات وإدارة التمويل المؤسسي.

الأفضل في مجال ESG

تؤكد جائزة «أفضل بنك في الكويت في مجال الحوكمة البيئية والاجتماعية والمؤسسية (ESG)» التزام بنك الكويت الوطني بتبني نهج متكامل في الاستدامة يجمع بين الأداء المالي القوي والمسؤولية المؤسسية، حيث تستند معايير هذه الفئة إلى تقييم المبادرات الملموسة للمؤسسات المالية في تطوير وتقديم منتجات وخدمات تراعي الجوانب البيئية والاجتماعية، وتطبيق سياسات حوكمة فعالة، وتعزيز القدرات المؤسسية في مجال الاستدامة، إلى جانب تحقيق تقدم في تمويل المشاريع المستدامة وتقليل البصمة الكربونية بما يتماشى مع المعايير الدولية.

وبرز البنك من خلال دمج مبادئ ESG في نموذج أعماله، إلى جانب تطوير مبادرات نوعية في مجالات التمويل المستدام، وتقليل الأثر البيئي، وتعزيز التنوع والشمول، وترسيخ أعلى معايير الحوكمة، مدعوماً بمستوى متقدم من الإفصاح وتوفير بيانات قابلة للقياس حول الأداء والاستدامة، بما يعزز قدرة المستثمرين على تقييم متانة نموذج أعمال البنك وآفاقه المستقبلية.

الإنجاز يعزز مكانة «الوطني» كمؤسسة مالية تجمع بين الكفاءة التشغيلية والمسؤولية المؤسسية

التقدير الدولي يؤكد استمرار البنك في تطوير نموذج أعمال قائم على الاستدامة والابتكار

... ويثري تجربة حاملي بطاقة KWT Visa Infinite

بمكافآت نقدية ومزايا خلال الصيف تمكّنهم من تحقيق أقصى استفادة من إنفاقهم اليومي

يواصل بنك الكويت الوطني تعزيز تجربة حاملي بطاقة KWT Visa Infinite الوطني الائتمانية، من خلال مزايا حصرية ومكافآت قيّمة تمنحهم عائداً أكبر على إنفاقهم لدى مجموعة من أبرز الشركاء والعلامات التجارية، بما يعكس حرص البنك على توفير حلول مصرفية ترتبط بأسلوب حياة العملاء وتمنحهم قيمة مضافة حقيقية.

وخلال موسم الصيف، وفي ظل ما يصاحبه من خطط لتجديد المنازل، أو شراء الأجهزة المنزلية والإلكترونية، أو الاستعداد للسفر والعطلات، توفر البطاقة لحامليها فرصاً أكبر للاستفادة من عروض ومكافآت حصرية تلبي مختلف احتياجاتهم، وتمنحهم وفورات ملموسة في العديد من جوانب إنفاقهم.

وفي إطار حرصه على تقديم مزايا ترتبط بشكل مباشر باحتياجات العملاء اليومية، يتيح بنك الكويت الوطني لحاملي بطاقة KWT Visa Infinite الوطني الائتمانية الاستفادة من استرداد نقدي بنسبة 10% لدى إيكيا (IKEA) على المشتريات المؤهلة، بالإضافة إلى خدمات التوصيل والتركيب المجانية.

وتوفر هذه الميزة للعملاء فرصة تحقيق وفورات ملموسة عند تأثيث منازلهم أو تجديد مساحاتهم الداخلية، بما يعزز القيمة التي يحصلون عليها عند التسوق من إحدى أبرز الوجهات المتخصصة في الأثاث والحلول المنزلية.

كما توفر البطاقة مزايا خاصة لدى إكسايت الغانم (Xcite)، حيث يمكن لحامليها الاستفادة من استرداد نقدي بنسبة 10% على المشتريات المؤهلة، إضافة إلى خصم فوري بنسبة 2% على فئات مختارة.

وتمنح هذه المزايا العملاء قيمة إضافية عند شراء الأجهزة الإلكترونية والمنزلية المختلفة، بما يتيح لهم الاستفادة من أحدث المنتجات المتوفرة مع الحصول على وفورات ومكافآت مجزية تعزز من قيمة مشترياتهم.

استرداد نقدي

ولا تقتصر مزايا الاسترداد النقدي على التسوق وتأثيث المنازل وشراء الأجهزة المنزلية والإلكترونية، بل تمتد أيضاً إلى المطاعم، الجمعيات، فواتير الهاتف، محلات المجوهرات، النوادي الصحية ومحطات الوقود ضمن برنامج المزايا الخاص بالبطاقة، حيث يمكن للعملاء الاستفادة من استرداد نقدي على إنفاقهم لدى مجموعة متنوعة من الوجهات المفضلة لتناول الطعام.

وتسهم هذه الميزة في تعزيز القيمة التي توفرها البطاقة لحامليها، وتجعلها خياراً مناسباً للاستخدام اليومي في مختلف أنشطة الإنفاق.

وإلى جانب المزايا المرتبطة بالإنفاق اليومي، تتيح بطاقة KWT Visa Infinite الوطني الائتمانية لحامليها الاستفادة من استرداد نقدي يصل إلى 25% عند حجز تذاكر السفر لدى مجموعة مختارة من شركات الطيران الرائدة.

يحرص بنك الكويت الوطني على تقديم منتجات مصرفية تمنح عملاءه قيمة حقيقية تتجاوز مفهوم البطاقات الائتمانية التقليدية، وتوفر لهم مزايا ملموسة ترتبط باحتياجاتهم اليومية وأسلوب حياتهم. وتأتي بطاقة KWT Visa Infinite الوطني الائتمانية في مقدمة هذه المنتجات، إذ تجمع بين الاسترداد النقدي والعروض الحصرية والمكافآت المجزية ضمن تجربة متكاملة تجعلها الرفيق المثالي للاستخدام اليومي.

ويواصل «الوطني» تطوير شراكاته الاستراتيجية مع أبرز العلامات التجارية بهدف تقديم مزايا حصرية توفر قيمة مضافة حقيقية للعملاء.

ومن خلال شراكاته مع علامات رائدة مثل «إيكيا» و«إكسايت الغانم» يتيح البنك لحاملي بطاقة KWT Visa Infinite الوطني الائتمانية الاستفادة من عروض حصرية ووفورات ملموسة عند تأثيث منازلهم أو شراء الأجهزة المنزلية والإلكترونية، بما يعزز القيمة التي يحصلون عليها من استخدام البطاقة ويمنحهم عائداً أكبر على إنفاقهم.

«بوبيان» يرسّخ مكانته بين أكبر الشركات المدرجة في الشرق الأوسط وشمال إفريقيا

- وفق قائمة MEED Top 100 بقيمة سوقية بلغت 10 مليارات دولار
- جاء في المركز الثالث محلياً محافظاً على استمرارية وجوده ضمن التصنيف

واصل بنك بوبيان ترسيخ مكانته بين كبرى المؤسسات المدرجة في منطقة الشرق الأوسط وشمال إفريقيا، بعدما حل في المركز الثالث على مستوى القطاع المصرفي الكويتي ضمن تصنيف مجلة «ميد» السنوي لأكبر 100 شركة مدرجة في المنطقة لعام 2026، (MEED Top 100) كما جاء في المركز الـ 54 إقليمياً ضمن القائمة التي تضم نخبة من أكبر الشركات المدرجة في مختلف القطاعات الاقتصادية.

ويعكس تواجد «بوبيان» المستمر ضمن هذا التصنيف الإقليمي المرموق متانة مركزه المالي وقدرته على تحقيق نمو متوازن ومستدام، في ظل بيئة تشغيلية تتسم بالمنافسة العالية وتغيرات الأسواق، حيث بلغت القيمة السوقية للبنك 10 مليارات دولار أميركي، فيما وصلت الإيرادات إلى مليار دولار، وبلغ صافي الربح 0.3 مليار دولار.

ويكتسب هذا التصنيف أهمية خاصة كونه لا يقتصر على القطاع المصرفي فحسب، بل يضم أكبر الشركات المدرجة في منطقة الشرق الأوسط وشمال إفريقيا من مختلف القطاعات، بما يعكس المكانة المتقدمة التي بات يتمتع بها بوبيان بين أكبر المؤسسات الاقتصادية الكبرى في المنطقة.

منظومة متكاملة

وفي تعليقه على هذا الإنجاز، قال الرئيس التنفيذي في «بوبيان»، عبدالسلام الصالح، إن استمرار تواجد البنك ضمن قائمة «ميد» لأكبر 100 شركة مدرجة في الشرق الأوسط وشمال إفريقيا يمثل مؤشراً مهماً على متانة نموذج أعمال البنك، وقدرته على تحويل النمو التشغيلي إلى قيمة سوقية مستدامة، بما يعزز ثقة المستثمرين والمساهمين والعملاء في مسيرة البنك الحالية والمستقبلية.

وأضاف أن القيمة السوقية التي بلغت 10 مليارات دولار تعكس ثقة الأسواق في أداء «بوبيان» واستراتيجيته وقدرته على مواصلة النمو، مشيراً إلى أن القيمة السوقية لا تمثل رقماً فحسب، بل تعكس المستوى الريادي الذي يتمتع به البنك في الأسواق الإقليمية، وثقة المستثمرين إلى قوة البنك وجودة أدائه وفرصه المستقبلية في تحقيق عوائد مستدامة وخلق قيمة طويلة الأجل.

وأوضح الصالح أن ما يحققه «بوبيان» اليوم نتاج منظومة متكاملة ترتكز على الانضباط المالي، والكفاءة التشغيلية، والاستثمار المستمر في البنية التحتية والتقنيات الحديثة، وتطوير الكفاءات البشرية، وتعزيز إدارة المخاطر والحوكمة، بما يدعم قدرة البنك على تحقيق نمو متوازن وقيمة مستدامة للمساهمين والعملاء.

وأشار إلى أن وصول الإيرادات إلى مليار دولار يعكس اتساع قاعدة أعمال البنك وتنوع مصادر الدخل، موضحاً أن استمرار تحقيق مستويات قوية من الربحية يؤكد قدرته على تحقيق التوازن بين النمو والتوسع من جهة، وجودة الأداء وإدارة المخاطر من جهة أخرى.

عبدالسلام الصالح

نمو مستدام

وأكد الصالح أن المحافظة على المركز الثالث على مستوى القطاع المصرفي الكويتي تعكس المكانة الراسخة التي نجح «بوبيان» في ترسيخها خلال السنوات الماضية، وقدرته على المنافسة ضمن قطاع مصرفي يتميز بارتفاع مستويات الكفاءة والقوة المالية، مشيراً إلى أن هذا الحضور المحلي والإقليمي المتواصل يمثل دليلاً على قدرة البنك على المحافظة على مساره التصاعدي وتعزيز تنافسيته.

«بيت التمويل» يحصد 3 جوائز للتميز لعام 2026 من «يوروموني»

تقديراً لالتزامه بإدارة ثروات العملاء والنمو المستدام والتمويل الإسلامي

حصد بيت التمويل الكويتي 3 جوائز مرموقة ضمن جوائز «يوروموني للتميز لعام 2026»، حيث توّج بجائزة «أفضل بنك إسلامي لإدارة الثروات في الشرق الأوسط»، و«أفضل بنك إسلامي لإدارة الثروات في الكويت»، و«أفضل بنك إسلامي في الكويت في تطبيق المعايير البيئية والاجتماعية والحوكمة (ESG)».

وتسلط هذه الجوائز الضوء على نجاح البنك في تطوير خدمات إدارة الثروات المتوافقة مع أحكام الشريعة الإسلامية، وترسيخ مبادئ ومعايير الاستدامة (ESG) عبر مختلف أعماله، بما يعكس التزامه بالابتكار، والارتقاء بتجربة العملاء، وتحقيق قيمة مستدامة.

ويعكس فوز بيت التمويل بجائزتي «أفضل بنك إسلامي لإدارة الثروات في الشرق الأوسط» و«أفضل بنك إسلامي لإدارة الثروات في الكويت» نجاح البنك في تطوير أعمال الخدمات المالية الخاصة وإدارة الثروات، وتحويلها إلى منصة استشارية متكاملة تجمع بين الحلول المصرفية والتمويلية والاستثمارية المتوافقة مع أحكام الشريعة الإسلامية.

ووفقاً لمجلة «يوروموني»، أعاد البنك هيكلة أعمال الخدمات المالية الخاصة وإدارة الثروات ضمن إطار موحد، وأطلق نموذجاً تشغيلياً جديداً يهدف إلى تعزيز تجربة العملاء، وتطوير القدرات الاستثمارية، وتقديم حلول أكثر تطوراً في مجال إدارة الثروات الإسلامية، وقد دعم هذا التحول الاستثمار في الكفاءات المتخصصة، والتكنولوجيا، إلى جانب التطوير المستمر لشركة بيتك كابيتال، الذراع الاستثمارية للبنك.

EUROMONEY
ISLAMIC FINANCE AWARDS 2026
KUWAIT
BEST ISLAMIC BANK FOR WEALTH MANAGEMENT

وأشارت المجلة إلى أن أحد المحاور الرئيسية لاستراتيجية بيت التمويل تمثل في إعادة تصميم نموذج إدارة علاقات العملاء، من خلال إطار استشاري متخصص يجمع بين مديري العلاقات، ومتخصصي الاستثمار، ومتخصصي التمويل، ومديري الحسابات، بما يتيح للعملاء الاستفادة من خبرات متكاملة ومصممة خصيصاً لتلبية احتياجاتهم المصرفية والتمويلية والاستثمارية.

كما تطرقت «يوروموني» إلى اهتمام البنك بتنمية الكفاءات البشرية، حيث استكملت فرق الخدمات المالية الخاصة وإدارة الثروات برامج تدريب متقدمة لدى «موديز»، إلى جانب حصولها على شهادات مهنية من المعهد المعتمد للأوراق المالية والاستثمار، والمشاركة في برامج استشارية متخصصة في إدارة الثروات الإسلامية.

«وربة» يرسّخ حضوره العالمي في أسواق رأس المال الإسلامية

بدخوله قائمة «بلومبرغ» لأفضل 20 مدير إصدار للصكوك عالمياً

أعلن بنك وربة تحقيق إدارة أسواق رأس المال بالدين (Debt Capital Markets - DCM) إنجازاً نوعياً بدخولها قائمة أفضل 20 مدير إصدار للصكوك الإسلامية ضمن جداول Bloomberg Islamic Capital Markets League Tables للنصف الأول من عام 2026، في خطوة تعكس المكانة المتنامية للبنك في أسواق رأس المال الإسلامية، وقدرته على المنافسة مع كبريات المؤسسات المالية الإقليمية والعالمية.

ويؤكد هذا الإنجاز نجاح «وربة» في مواصلة توسيع حضوره في قطاع الصكوك، من خلال تقديم حلول تمويلية متوافقة مع أحكام الشريعة الإسلامية، وتنفيذ عمليات إصدار تتميز بالكفاءة والاحترافية، بما يلبي احتياجات الحكومات والمؤسسات والشركات، ويعزز مكانة البنك كمساهم رئيسي في تطوير أسواق رأس المال الإسلامية.

وحول هذا الإنجاز، قال الرئيس التنفيذي شاهين حمد الغانم: «حقق بنك وربة مراكز متقدمة في عدد من أبرز التصنيفات الدولية الصادرة عن وكالة Bloomberg، حيث جاءت نتائجه على النحو التالي: المرتبة 19 عالمياً في تصنيف Global Sukuk، والمرتبة 13 عالمياً في تصنيف International Sukuk، والمرتبة 12 عالمياً في تصنيف US Dollar International Sukuk، والمرتبة 16 عالمياً في تصنيف GCC Sukuk».

وتعكس هذه النتائج الدور المتنامي الذي تؤديه إدارة أسواق رأس المال بالدين في بنك وربة، وقدرتها على تنفيذ وإدارة صفقات صكوك ذات قيمة مضافة، وفق أعلى المعايير المهنية والممارسات العالمية.

وأضاف الغانم: «يأتي هذا الإنجاز امتداداً لاستراتيجية بنك وربة الرامية إلى تعزيز حضوره في قطاع الخدمات المصرفية الاستثمارية وأسواق رأس المال الإسلامية، عبر تطوير كوادره المتخصصة، وتوسيع شبكة علاقاته مع المستثمرين والمؤسسات المالية، وتقديم حلول مبتكرة تلبي متطلبات الأسواق المحلية والإقليمية والدولية».

شاهين الغانم

كما يعكس قدرة البنك على مواكبة التطورات المتسارعة في صناعة التمويل الإسلامي، والاستفادة من الفرص المتاحة في أسواق الصكوك، بما يدعم تنويع مصادر التمويل للعملاء ويسهم في تنشيط سوق أدوات الدين الإسلامية.

مكانة متنامية

ويؤكد إدراج «وربة» ضمن جداول بلومبرغ لأفضل المؤسسات العاملة في أسواق رأس المال الإسلامية نجاح البنك في ترسيخ سمعته كمؤسسة مالية تمتلك الخبرات الفنية والقدرات التنفيذية لإدارة وإتمام إصدارات الصكوك بكفاءة عالية، بما يعزز ثقة العملاء والمستثمرين والشركاء الاستراتيجيين.

كما يجسد هذا التصنيف التزام البنك بتقديم حلول مالية مبتكرة ومتوافقة مع أحكام الشريعة الإسلامية، مع المحافظة على أعلى مستويات الجودة والحوكمة وإدارة المخاطر، بما ينسجم مع رؤيته في أن يكون الشريك المالي المفضل في مجال التمويل الإسلامي.

«المركز» يفوز بجائزة «أفضل بنك استثماري في الكويت»

من «يوروموني» ضمن جوائز التميز لعام 2026 في قطاع الخدمات المصرفية والمالية

أعلن المركز المالي الكويتي (المركز) فوزه بجائزة «أفضل بنك استثماري في الكويت» ضمن جوائز «يوروموني» للتميز لعام 2026، أحد أبرز برامج الجوائز العالمية في قطاع الخدمات المصرفية والمالية، والتي تكرم المؤسسات المالية التي تحقق أداءً متميزاً في مجالات الابتكار وخدمة العملاء وتنفيذ الصفقات والريادة في السوق، ويتم اختيار الفائزين من خلال عملية تقييم شاملة تأخذ في الاعتبار الأداء المؤسسي، ونشاط السوق، ونتائج العملاء، والقدرة على تقديم حلول مالية فعالة في بيئة تشغيلية متغيرة.

ويعكس هذا الإنجاز مكانة «المركز» كإحدى المؤسسات المالية الرائدة في الكويت، ويسلط الضوء على دوره الفاعل في دعم التطور المستمر لأسواق المال الكويتية، كما تؤكد قوة «المركز» في مجال الخدمات المصرفية الاستثمارية وخاصة في هيكلة وتنفيذ صفقات معقدة عبر أسواق الأسهم وأسواق الدين والاكتتابات والإدراجات واستشارات هيكلة رأس المال وإعادة الهيكلة وخدمات التخارج واستشارات الاندماج والاستحواذ، بما يجسد قدرته على تمكين عملائه وتحقيق أهدافهم على المدى البعيد.

ويأتي هذا التكريم في وقت تواصل أسواق المال الكويتية تطورها، مدعومة بالإصلاحات التنظيمية، وتزايد مشاركة المستثمرين، وارتفاع الطلب على حلول الخدمات المصرفية الاستثمارية والاستشارات المؤسسية المتقدمة. وفي ظل هذا التطور، يواصل «المركز» القيام بدور فاعل من خلال دعم الشركات والمؤسسات والشركات العائلية وتنفيذ الصفقات الاستراتيجية التي تسهم في تعميق المنظومة المالية في الكويت، وتسهيل الوصول إلى رأس المال عبر تقديم حلول استشارية شاملة.

ويمثل هذا الإنجاز الجائزة الثامنة عشرة التي يحصل عليها «المركز» من «يوروموني»، ليصل بذلك سجله الإجمالي إلى ما يقارب 100 جائزة من مؤسسات ومنصات إقليمية وعالمية مرموقة، وتعكس استمرارية هذه التكريمات النهج المؤسسي الذي يتبناه «المركز»، والمرتكز على تقديم حلول مالية مخصصة وقائمة على خلق القيمة، انطلاقاً من فهم عميق لاحتياجات العملاء وأهدافهم الاستراتيجية.

بهذه المناسبة، قال أحمد فؤاد الفلاح، العضو المنتدب، الخدمات المصرفية الاستثمارية في «المركز»: «منذ تأسيسه قبل أكثر من 50 عاماً، حرص المركز على دعم الابتكار في القطاع المالي الكويتي، ويأتي هذا التكريم انعكاساً للثقة التي يوليها عملاؤنا لنا، لا سيما في ظل سوق يتسم بتغيرات متسارعة ويتطلب مشورة استراتيجية، وحلولاً مبتكرة، وقدرات تنفيذية قوية، وهي ركائز يجسدها فريق المركز في كل ما يقدمه».

أحمد الفلاح

«الاستثمارات الوطنية» تحصد جائزة أفضل بنك استثماري

في مجال أسواق الأسهم بالكويت لهذا العام

بشار خان

شركة الاستثمارات الوطنية
National Investments Company

في إنجاز جديد يعكس ريادتها ومكانتها الراسخة في القطاع المالي والاستثماري، حصدت شركة الاستثمارات الوطنية وللمرة الثالثة على التوالي جائزة «أفضل بنك استثماري في مجال أسواق الأسهم في الكويت» ضمن جوائز التميز لعام 2026 المقدمة من شركة يوروموني العالمية.

وجاء هذا التتويج تقديراً للدور المحوري الذي تقوم به الشركة في تقديم خدمات استثمارية ومالية متطورة، وإسهاماتها الفاعلة في تطوير سوق رأس المال الكويتي من خلال إدارة الطروحات العامة وتنفيذ العمليات الاستثمارية.

وتعتمد «يوروموني» في منح جوائزها على دراسة وتقييم شاملين لمجموعة من المعايير الكمية والنوعية، تشمل الابتكار وجودة الخدمات والأداء المؤسسي وآراء المتخصصين والتقارير والأبحاث. وتُعَد هذه الجوائز من أبرز الجوائز العالمية في القطاع المالي، إذ تستند إلى أكثر من 50 عاماً من الخبرة.

وفي معرض تعليقه، صرّح الرئيس التنفيذي لقطاع الاستثمارات المصرفية والبديلة في شركة الاستثمارات الوطنية، بشار خان، قائلاً: «يعكس هذا التكريم قوة منصة الخدمات المصرفية الاستثمارية للشركة، وعمق خبرتنا في أسواق رأس المال. ونحن ملتزمون بتقديم المشورة للجهات المُصدرة من خلال عروض مُهيكلة استراتيجياً، واكتشاف دقيق للأسعار، وتفاعل فعّال مع المستثمرين، مع الحفاظ على أعلى معايير التنفيذ التي تُسهم في تحقيق نتائج سوقية ناجحة».

سجل حافل

نجحت شركة الاستثمارات الوطنية في تنفيذ عدة صفقات مميزة تجاوزت قيمتها الإجمالية عدة مليارات دولار أميركي، وأفاد خان بأن الشركة واصلت ترسيخ حضورها في أبرز الطروحات العامة الأولية بالكويت، حيث أدت دوراً رئيسياً في إدارة مختلف مراحل الصفقات، بدءًا من الهيكلة والتنسيق التنظيمي، وصولاً إلى إدارة الاكتتابات والتخصيص والإدراج، ومن أبرز هذه الصفقات، الطرح العام الأوّلي للشركة العملية للطاقة، الذي حقق تغطية 5.0 مرات حجم الطرح، مع تسجيل طلبات اكتتاب إجمالية بقيمة 900 مليون دولار، إضافة إلى أن أداء الشركة خلال الفترة عكس الزخم الذي تشهده أنشطتها الاستثمارية.

وشهد هذا الطرح مشاركة واسعة من مستثمرين مؤسسيين محليين ودوليين، من بينهم مستثمرون من المملكة المتحدة والسعودية والإمارات، الأمر الذي يعكس جاذبية السوق الكويتي وقدرته على استقطاب رؤوس الأموال الأجنبية عند توفير الحوكمة الواضحة والتقييم العادل والتواصل الاستثماري الفعّال.

علماً بأن الشركة العملية للطاقة، قد أدرجت بسوق الكويت للأوراق المالية بتاريخ 17 ديسمبر 2025، وقد سجّل السهم ارتفاعات إيجابية مميزة بنسبة 13 بالمئة تقريباً خلال 10 جلسات تداول فقط الى نهاية عام 2025.

من جهة أخرى، أكّد خان حرص «الاستثمارات الوطنية» عبر مختلف صفقاتها في أسواق الأسهم على رفع مستوى المعايير التنفيذية في السوق، من خلال تطبيق آليات أكثر احترافية في التسعير وتنظيم جلسات تعريفية معمقة للمستثمرين، بما يسهم في تعزيز الشفافية وتحسين جودة التفاعل بين الشركات المصدرة والمستثمرين، وتحقيق نتائج اكتتاب أكثر كفاءة. كما تتميز الشركة بقدرتها العالية على إدارة العمليات المعقدة المتعددة الأطراف، والتي تشمل الجهات الرقابية والمستشارين القانونيين والمدققين والمصدرين والمشاركين في السوق، بما يضمن تنفيذ العمليات وفق الأطر التنظيمية والجداول الزمنية المعتمدة.

وأشار إلى مواصلة «الاستثمارات الوطنية» تعزيز حضورها في أسواق الأسهم من خلال مجموعة متنوعة من الصفقات المستقبلية في قطاعات النمو الحيوية، تشمل قطاعات التجزئة والاستهلاك والتعليم والتكنولوجيا، إلى جانب تقديم الاستشارات المتعلقة بزيادات رؤوس الأموال في قطاعي النقل والعقار.

واختتم خان بأن هذا الإنجاز يبرز أيضاً الزخم المتواصل الذي تشهده الخدمات المصرفية الاستثمارية لدى الشركة، بالإشارة إلى أن الصفقات النوعية التي نفّذتها الشركة أسهمت في ترسيخ مكانتها كجهة متميزة في تقديم خدمات الاستشارات الاستثمارية، كما عكست هذه الإنجازات عمق الخبرات الاستشارية للشركة والتزامها بتقديم قيمة مضافة لعملائها ومستثمريها، بما يضمن تحقيق أهدافهم الاستثمارية وتعزيز النمو المستدام على المدى الطويل.

وتؤكد «الاستثمارات الوطنية»، باعتبارها إحدى أبرز المؤسسات الاستثمارية محلياً وإقليمياً، التزامها المستمر بتقديم حلول استثمارية متكاملة ومبتكرة ترتكز على فهم عميق للأسواق واحتياجات العملاء، مع الحرص على تحقيق نمو مستدام وخلق قيمة طويلة الأجل، إلى جانب الالتزام بأعلى معايير الحوكمة والشفافية، بما يعزز مكانتها كشريك موثوق في تطوير القطاع الاستثماري.

22.2% انخفاض سيولة البورصة خلال النصف الأول

104 شركات مدرجة أسعار أسهمها تفوق قيمتها الدفترية

ذكر التقرير الأسبوعي لشركة الشال في تقريره أن أسعار أسهم الشركات المدرجة في أي بورصة يفترض أن تكون دالة طردية على مستوى السيولة، بمعنى أن مستوى الأسعار يفترض أن يرتفع كلما ارتفعت سيولة البورصة.

في التفاصيل، انخفضت سيولة بورصة الكويت بنحو -22.2% خلال النصف الأول 2026 مقارنة مع سيولة النصف الأول 2025، في حين ارتفعت بنحو 79.2% لكامل عام 2025 مقارنة بمستواها لكامل عام 2024.

وفقد المؤشر العام لبورصة الكويت مع نهاية يونيو 2026 نحو -2.3% مقارنة بمستواه في نهاية ديسمبر 2025، بعد أن كسب نحو 21.0% في عام 2025، وحركة المؤشر خلال العام الحالي كانت في نفس اتجاه حركة السيولة، في حدود المنطق مع انخفاض السيولة إضافة إلى مخاطر اضطراب البيئة الجيوسياسية.

ولا تزال هناك شركات مدرجة عديدة تعاني من فجوة سالبة، وبعضها يعاني من فجوة واسعة ما بين أسعار السوق لأسهمها وما تسطره بياناتها المالية المراقبة والمدققة من قيم دفترية لها.

ونظرة على هوامش فروق أسعار الأسهم في السوق وقيمها الدفترية من واقع البيانات المالية المنشورة للربع الأول 2026 وإقفال أسعار نهاية يونيو الفائت، أي نهاية النصف الأول 2026، تشير إلى أن 40 شركة مدرجة أو نحو 28.8% من عدد الشركات المدرجة، تفوق أسعار أسهمها في السوق ضعف قيمتها الدفترية، ونحو 64 شركة أخرى أو نحو 46.0% من عدد الشركات المدرجة تفوق أسعار أسهمها في السوق قيمتها الدفترية بما يراوح بين 1% - 99%، أي أن 104 شركات أو نحو 74.8% من عدد الشركات المدرجة، تفوق أسعار السوق لأسهمها قيمة السهم الدفترية.

ما تبقى أو نحو 25.2% من الشركات المدرجة، أو 35 شركة، تباع بخصم على قيمها الدفترية، ضمنها 25 شركة أو نحو 18.0% من الشركات المدرجة تباع عند مستوى خصم يراوح ما بين 1% – 29%، و9 شركات أخرى أو نحو 6.5% من الشركات المدرجة تباع بمستوى خصم يراوح ما بين 30% – 49% على قيمها الدفترية.

الأحداث الحالية تسرع انتقال الثقل الاقتصادي من الغرب إلى الشرق

هامش الخطأ في توقعات النمو يرتفع مع مستقبل مضيق هرمز

أفاد تقرير «الشال» بأن صندوق النقد الدولي لم يغير توقعاته لأداء الاقتصاد العالمي في تقرير يوليو الجاري بشكل مادي عن توقعاته في تقرير أبريل الفائت، فهو يتوقع لمعدلات نمو الاقتصاد العالمي للسنة الجارية 2026 أن تبلغ 3.0% هبوطاً من 3.5% لعام 2025، وهبوطاً من 3.1% في تقريره لشهر أبريل الفائت. ويتوقع نمواً للاقتصادات المتقدمة بحدود 1.7% للعام الحالي أيضاً بهبوط ضئيل عن توقعات تقرير أبريل الفائت البالغة 1.8%، لأن أكبر اقتصادات المجموعة، أي اقتصاد الولايات المتحدة الأميركية، سيحافظ على المستوى المتوقع لنموه في التقريرين، أو 2.3%، أي أعلى من معدل نمو زملائه في منظومة الدول المتقدمة. بينما يعزى ضعف معدلات نمو المجموعة إلى ضعف النمو المتوقع في منطقة اليورو، إذ يقدر نمو اقتصادها للعام الجاري بنحو 0.9%، هبوطاً من مستوى 1.4% في عام 2025، ومن مستوى 1.1% في تقرير أبريل.

في التفاصيل، يقدر الصندوق نمواً بنحو 4.6% للاقتصاد الصيني هبوطاً من مستوى 5.0% في 2025، ولكن ارتفاعاً من 4.4% لتقديرات تقرير أبريل، أي أنه استطاع امتصاص بعض صدمة الأحداث الجيوسياسية وارتفاع أسعار الطاقة. أعلى معدلات النمو المتوقعة لاقتصاد رئيسي كان من نصيب الاقتصاد الهندي والمقدر نموه بنحو 6.4% في العام الجاري، وإن ظلت أقل من ما حققه في 2025 البالغ نحو 7.7%، وذلك نتيجة اعتماد الهند بنحو 50% من حاجتها للطاقة لتلك التي تمر من مضيق هرمز، ولا يبدو أن لديها احتياطياً استراتيجياً كافياً لشراء وقت لتحييد جزئي لأثر شح وارداتها منها.

ومعدلات النمو الاقتصادي المقارنة ما بين الاقتصادات المتقدمة في الغرب، ومثيلتها في آسيا، وتحديداً الصين والهند، تؤكد أن الأحداث الجيوسياسية أو حرب الإقليم وإغلاق المضيق، ربما سارع قليلاً من وتيرة انتقال الثقل الاقتصادي من الغرب إلى الشرق، فالأرقام لا تزال ترجح استمرار نمو الاقتصاد الصيني ثاني أكبر اقتصادات العالم بنحو ضعف معدلات نمو الاقتصاد الأميركي أكبر اقتصادات العالم، بينما من المقدر أن يبلغ معدل نمو الاقتصاد الهندي خامس أكبر اقتصادات العالم نحو 9.1 ضعف المعدل المتوقع للاقتصاد الألماني ثالث أكبر اقتصادات العالم المقدر لنموه في عام 2026 نحو 0.7%، ونحو 6.7 ضعف لتوقعات النمو له لعام 2027.

ولا يعرض تقرير الصندوق عادة لمعدلات النمو المتوقعة لدول مجلس التعاون الخليجي في تقرير شهر يوليو، لكنه يستثني السعودية ربما لأنها ضمن أكبر 20 اقتصاد عالمي، ويتوقع لنموها في عام 2026 أن يبلغ 1.7% هبوطاً من معدل 4.6% في عام 2025، وهبوطاً من معدل تقرير أبريل الفائت البالغ 3.1%، ولكنه يتوقع لاقتصادها نمواً بنحو 5.5% في عام 2027. ولا بأس من التذكير بأن هامش الخطأ في التقديرات كبير، إن بين تقرير وآخر، أو إن كان حول مستقبل النمو، فهو مثلاً يبني توقعاته على بدء فتح المضيق المنتظر في منتصف الشهر الجاري، وعودة حركة المرور عبره إلى مستوى ما قبل الحرب بحلول مارس 2027.

«الخليج» يطلق الحملة التسويقية «اكشخ بالأحمر» لحاملي بطاقة red plus

فريق المبيعات المباشر في بنك الخليج

في إطار دعمه المتواصل للشباب، أطلق بنك الخليج الحملة التسويقية «اكشخ بالأحمر»، التي تمنح الشباب باقة واسعة من المزايا والعروض والخصومات، تبدأ منذ تحويل مكافآتهم الطلابية وإصدار بطاقة red plus مسبقة الدفع، وتمتد حتى التخرج وتحويل حساب red إلى حساب راتب، وبذلك يتيح البنك للشباب فرصة الادخار والكسب والاستمتاع بالهدايا اليومية ومساعدتهم على تخطيط مستقبلهم المالي.

وتجمع الحملة بين اثنين من أبرز منتجات بنك الخليج الحائزة على جوائز دولية، وهي حساب red للشباب الفائز بجائزة أفضل منتج مخصص لجيل Z ضمن جوائز Asian Banking & Finance Retail Banking لعام 2026، وبرنامج نقاط الخليج، الفائز بجائزة أفضل برنامج ولاء ومكافآت من قبل مجلة ميد العالمية، وهما يقدمان للعملاء الشباب فرصاً للادخار، ومزايا يومية، ومكافآت حصرية، وأدوات للتخطيط المالي.

ووفقاً للعرض الجديد، يحصل الشباب الذين يقومون بتحويل مكافآتهم الطلابية وإصدار بطاقة red plus على بطاقة مجانية لمدة خمس سنوات، إضافة إلى 20.000 نقطة ترحيبية (تعادل 60 ديناراً) ضمن برنامج نقاط الخليج، وهو البرنامج الأكثر مكافأة في الكويت، إلى جانب قسيمة بقيمة 10 دنانير من «ترولي» والعديد من العروض الحصرية لدى «أولى» و«ترولي».

أما العملاء الذين يمتلكون حساب red ويصدرون بطاقة red plus مسبقة الدفع فيحصلون على 5000 نقطة ترحيبية، وخصماً بنسبة 50% على تطبيق «طلبات» كل يوم اثنين، اعتباراً من أغسطس المقبل، وكذلك خصماً بنسبة 50% على تذكرتين يومياً في دور العرض «فوكس» و«سينسكيب».

وتستمر الرحلة إلى ما بعد التخرج، إذ يحصل الخريج على 5000 نقطة هدية فورية عند صرف مكافأة التخرج، إضافة إلى 20000 نقطة أخرى عند تحويل حساب red إلى حساب راتب مع إصدار بطاقة ائتمانية مجانية.

وبمناسبة إطلاق حملة «اكشخ بالأحمر»، استقبل فريق مبيعات بنك الخليج الزوار في جناح مخصص بمجمع الخيران خلال عطلة نهاية الأسبوع الماضية، وقد جسدت الفعالية روح الشباب من خلال مسابقات وأنشطة ترفيهية وركن للتصوير ومنطقة مبيعات مخصصة للتعريف بمنتجات وخدمات البنك الموجهة للشباب، كما أتيحت للزوار فرصة الدخول في سحب للفوز بقارب كاياك أحمر.

اقبال كبير على جناح البنك

جهاز حماية المنافسة
COMPETITION PROTECTION AGENCY

اعلان تركز اقتصادي

BRINKS
شركة برينكس
(الولايات المتحدة - فرجينيا)
النشاط: الاستحواذ على أصول الطائرات وادارتها، والأنشطة ذات صلة بها.

NCR ATLEOS
شركة ان سي ار
(الولايات المتحدة - ماريلاند)
النشاط: الاستحواذ على أصول الطائرات وادارتها، والأنشطة ذات صلة بها.

بطلب الموافقة على اتمام عملية التركز الاقتصادي

بشأن استحواذ شركة برينكس على كامل رأس مال (100%) شركة إن سي آر، وذلك من خلال عملية اندماج تتم على مرحلتين بين شركة إن سي آر وكل من شركتي نوفوس ميرجر صب 1 ونوفوس ميرجر صب 2 التابعتين والمملوكتين بالكامل لشركة برينكس، بحيث تنقضي الشخصية الاعتبارية لشركة إن سي آر في المرحلة الثانية، وتستمر شركة نوفوس ميرجر صب 2 بوصفها الكيان القانوني القائم بعد الاندماج والمملوك بالكامل لشركة برينكس.

وفقاً للقانون رقم (72) لسنة 2020 في شأن حماية المنافسة و المادة (83) من لائحته التنفيذية الصادرة بالقرار رقم (14) لسنة 2021 وتعديلاتها التي تنص بأن " لكل ذي مصلحة أن يتقدم لدى الجهاز باعتراض مسبب على طلب التركز الاقتصادي خلال مدة لا تزيد عن (15) خمسة عشر يوماً من تاريخ الاخطار أو النشر...".

وبناء عليه فإن الجهاز يدعو كل ذي مصلحة لإبداء اعتراضه المسبب في هذا التركز الاقتصادي خلال مدة لا تزيد عن خمسة عشر يوماً من تاريخ هذا الاعلان.

تسلم البيانات الخاصة بالاعتراضات في مقر جهاز حماية المنافسة، ببرج الحمراء الدور (14) وذلك من خلال تعبئة النموذج المتوفر على الموقع الإلكتروني، مع سداد الرسم المقرر لذلك.

http://www.cpa.gov.kw
@cpa_kw
22202274
info@cpa.gov.kw
@cpakwt
22202261

سباق المنتجين على «الحصص» يخلق ضغوطاً على الأسواق

نفطيون لـ الجريدة.: الأسعار رهينة الجغرافيا السياسية أكثر من الاقتصاد خلال العامين المقبلين

قررت الدول السبع الأعضاء في تحالف أوبك بلس زيادة إنتاج النفط بمقدار 188 ألف برميل يوميا اعتبارا من أغسطس المقبل، في إطار جهودها الرامية إلى دعم استقرار سوق البترول العالمي ومواكبة تطوراته.

جاء هذا القرار خلال اجتماع عقدته الدول السبع مؤخراً عبر تقنية الاتصال المرئي، وهي: السعودية، وروسيا، والعراق، والكويت، وكازاخستان، والجزائر، وسلطنة عمان، لمراجعة أوضاع سوق البترول.

«الجريدة» استطلعت آراء بعض المختصين في هذا القرار، حيث أكدوا أن قرار زيادة الإنتاج يمثّل محاولة لتحقيق توازن بين حماية وحدة التحالف والحفاظ على الحصة السوقية، مع الاستعداد لاحتمال تشدُّد السوق لاحقاً نتيجة نمو الطلب، أو تراجع الاستثمارات، أو تعويض نقص إمدادات الغاز بالنفط، معربين عن اعتقادهم بأن قرار الزيادة ليس بالضرورة زيادة فعلية في المعروض؛ لأن بعض الدول لا تمتلك طاقة إنتاجية فائضة، بينما دول أخرى سبق أن تجاوزت حصصها، أو ستستعيد فقط جزءاً من التخفيضات الطوعية. ولفتوا إلى أنه من هذا المنطلق، فإن مراجعة القرار في اجتماع أغسطس المقبل تبدو خطوة طبيعية، بل قد تسبق تنفيذ الزيادة إذا طرأت متغيرات جوهرية على السوق.

وقالوا إن قرار «أوبك بلس» ليس تصويتاً على الأسعار، إنما تصويت على استقرار السوق، مشيرين الى أنه رغم فرص ارتفاع أسعار النفط على المدى المتوسط لاتزال أكبر من فرص هبوطها، فإن السوق ليس بمنأى عن ضغوط قد تدفع الأسعار إلى الانخفاض. وأشاروا إلى أن أبرز هذه الضغوط يتمثّل في زيادة صادرات النفط الخام من بعض المنتجين الرئيسيين، مثل روسيا وإيران والعراق والإمارات، بما قد يؤدي إلى فائض في المعروض إذا لم يقابله نمو مماثل في الطلب.

وأكدوا أن الأسعار رهينة الجغرافيا السياسية أكثر من الاقتصاد خلال العامين المقبلين، وأنه إذا تزامنت 3 عوامل هي: استمرار زيادات «أوبك بلس»، وعودة جميع الناقلات المحتجزة، وضعف الطلب العالمي، فقد نشهد تراجعاً إضافياً للأسعار يتراوح بين 5 و10 دولارات للبرميل على المدى المتوسط، لافتين الى أنه إذا عاد أي توتر في مضيق هرمز أو تعرّضت البنية التحتية النفطية لأي اضطرابات، فإن الأسعار قد ترتفع سريعاً بسبب حساسية السوق للمخاطر الجيوسياسية... وفيما يلي التفاصيل:

أشرف عجمي

بداية، قال الخبير والاستشاري النفطي، د. عبدالسميع بهبهاني: برأيي كمراقب، لا يمكن تقييم قرار «أوبك+» بمعزل عن البيئة الاستثنائية التي يمرّ بها سوق النفط العالمي، فالقرار لم يكن مجرد استجابة لمعادلات العرض والطلب، بل جاء نتيجة موازنة معقّدة بين اعتبارات فنية وتجارية وجيوسياسية. فمن جهة، يتزايد الطلب الأوروبي على النفط، بينما يشهد الطلب الآسيوي، وهو السوق التقليدي لنفط الخليج، تباطؤًا ملحوظًا.

وأضاف أنه من جهة أخرى، يواجه السوق مزيجًا من الضغوط يتمثّل في تباطؤ الاقتصاد العالمي، وهو مؤثر مباشر للطلب العالمي، وارتفاع قيمة الدولار، واستمرار بعض الاستثناءات من سقوف الإنتاج، وارتفاع المخزونات العائمة، إلى جانب الزيادة الكبيرة في صادرات الخام من الخليج وروسيا وإيران.

وذكر أنه في المقابل، تدرك «أوبك+» أن استمرار تقييد الإنتاج يحمل مخاطر لا تقل أهمية، منها فقدان الحصص السوقية، وتضرر بعض الأعضاء غير القادرين على تعويض انخفاض صادراتهم، فضلًا عن تهديد تماسك المنظمة في وقت تعتمد اقتصادات العديد من الدول الأعضاء على إيرادات النفط لتمويل مشاريع تنموية ضخمة.

ولفت بهبهاني الى أن قرار زيادة الإنتاج يمثّل محاولة لتحقيق توازن بين حماية وحدة التحالف والحفاظ على الحصة السوقية، مع الاستعداد لاحتمال تشدد السوق لاحقًا نتيجة نمو الطلب، أو تراجع الاستثمارات، أو تعويض نقص إمدادات الغاز بالنفط، معربا عن اعتقاده أن قرار الزيادة ليس بالضرورة زيادة فعلية في المعروض؛ لأنّ بعض الدول لا تمتلك طاقة إنتاجية فائضة، بينما دول أخرى سبق أن تجاوزت حصصها، أو ستستعيد فقط جزءًا من التخفيضات الطوعية، ولافتا الى أنه من هذا المنطلق، فإن مراجعة القرار في اجتماع أغسطس المقبل تبدو خطوة طبيعية، بل قد تسبق تنفيذ الزيادة إذا طرأت متغيّرات جوهرية على السوق.

استقرار الأسواق

وأوضح أن قرار«أوبك+» ليس تصويتًا على الأسعار، إنما تصويت على استقرار السوق، مشيرا الى أنه على الرغم من أن فرص ارتفاع أسعار النفط على المدى المتوسط لاتزال أكبر من فرص هبوطها، فإن السوق ليست بمنأى عن ضغوط قد تدفع الأسعار إلى الانخفاض، ولافتا الى أن أبرز هذه الضغوط يتمثّل في زيادة صادرات النفط الخام من بعض المنتجين الرئيسيين، مثل روسيا وإيران والعراق والإمارات، بما قد يؤدي إلى فائض بالمعروض إذا لم يقابله نمو مماثل في الطلب.

وأضاف: كما أن احتدام المنافسة على الحصص السوقية، من خلال تقديم خصومات سعرية متزايدة، قد يضغط على الأسعار ويؤثر في معايير تسعير الخامات العالمية، فضلا عن استمرار تباطؤ ثم خطر انتكاسة الاقتصاد العالمي، وما يترتب عليه من ضعف في نمو الطلب على الطاقة.

وقال: أما العامل الأكثر حساسية، فهو أن أي تراجع في تماسك تحالف أوبك+، سيؤدي الى فقدان التنسيق بين كبار المنتجين، وقد يعيد الأسواق إلى مرحلة فائض المعروض والمنافسة غير المنضبطة، مشيرا الى أنه لا يمكن إغفال البعد الجيوسياسي، حيث لا تنظر بعض القوى الكبرى، وفي مقدمتها الولايات المتحدة، بارتياح إلى قدرة «أوبك+» على إدارة السوق والتأثير في مستويات الأسعار عبر موازنة العرض والطلب.

ولفت بهبهاني الى أنه يصعب الحديث عن تراجع حاد في أسعار النفط خلال الفترة المقبلة، لأن السوق لا يزال يتأثر بعوامل جيوسياسية تتغير بسرعة، مشيرا الى أنه مع ذلك إذا استمر انسياب الإمدادات بصورة طبيعية، فمن المرجّح أن تنحسر علاوة المخاطر التي رفعت الأسعار خلال فترات التوتر، ومضيفا أنه من الملاحظ اليوم وجود تباين واضح بين توقّعات أسواق المال وأسواق الاستهلاك الفعلي، إذ تتداول كثير من التقديرات الطويلة الأجل لخام برنت ضمن نطاق 65 - 75 دولارًا للبرميل، مع بقاء المنافسة على الحصص السوقية عاملًا ضاغطًا عبر الخصومات السعرية وزيادة الصادرات.

وذكر أنه في حال عودة الملاحة الطبيعية عبر مضيق هرمز خلال الأشهر المقبلة، وعبور الناقلات التي خزنت كميات كبيرة من النفط انتظارًا لتحسُّن الظروف، إلى جانب استمرار تدفّق الإمدادات من روسيا وإيران ومنتجين آخرين، فمن المتوقع أن تتراجع علاوة المخاطر الجيوسياسية، وينتقل السوق تدريجيًا من هاجس نقص الإمدادات إلى قدر أكبر من الاطمئنان، وهو ما قد يؤدي إلى تذبذب الأسعار ضمن نطاق يتراوح بين 5 و10 دولارات صعودًا أو هبوطًا، وفق تطورات السوق.

> منح مهلة تمتد شهرين قبل تنفيذ الزيادة يعكس ثقة بوجود طاقات إنتاجية جاهزة يمكن تشغيلها تدريجياً
>
> بهبهاني

> الزيادة الحالية في حصص الإنتاج تأتي في إطار كبح التضخم في أسعار النفط
>
> بودي

> استمرار المخاطر الأمنية في المنطقة يمنع انهيار الأسعار... فضلاً عن التزام «أوبك بلس» بسياسة التدخل السريع
>
> العامري

> حجم الأضرار التي أصابت منشآت النفط الخليجية ما بين 2 و5% وهي نسبة بسيطة حسب المؤشرات الدولية
>
> بهبهاني

وأوضح أنه بناءً على هذه الفرضيات، أُقدّر متوسط خام برنت بنحو 76 دولارًا للبرميل في 2026، مع استمرار وفرة المعروض، وارتفاعه إلى نحو 80 دولارًا في 2027 إذا بدأ السوق يواجه عجزًا تدريجيًا، قبل أن يعود إلى حدود 70 دولارًا في 2028 مع توسُّع التخزين التجاري والاستراتيجي وعودة فائض المعروض.

تقديرات خاطئة

وقال بهبهاني إن التحدي اليوم ليس إنتاج النفط، بل إيصاله إلى الأسواق بأمان، معربا عن اعتقاده أن هناك مبالغة في تقدير الأضرار التي لحقت بالمنشآت النفطية الخليجية جراء الضربات الإيرانية، إذ تبيّن المؤشرات المتاحة أن معظمها انحصر في مرافق التخزين وبعض المنشآت السطحية، ولم يطُل البنية الأساسية للإنتاج أو مرافق التجميع بصورة مؤثرة، وتقدّر بعض المؤشرات الدولية حجم الضرر الذي أصاب البنية النفطية الأساسية في الخليج بما يتراوح بين 2 و5 بالمئة، وهي نسبة لا تُفقد الدول المنتجة قدرتها على زيادة الإمدادات.

القرارات لا تُتخذ بمعزل

وأضاف أن قرارات «أوبك+» بشأن رفع الحصص لا تُتخذ بمعزل عن تقييم القدرات الإنتاجية الفعلية للدول الأعضاء، ومنح مهلة تمتد لشهرين قبل تنفيذ الزيادة يعكس ثقة بوجود طاقات إنتاجية جاهزة يمكن تشغيلها تدريجيا، مشيرا الى أنه إذا أخذنا الكويت مثالًا، فإنّ تعافي الإنتاج والصادرات، مدعوما بالسحب من المخزونات الأرضية والعائمة، يؤكد أن التحدي الحالي ليس نقص القدرة الإنتاجية بقدر ما هو إدارة وتوقيت عودة الإمدادات إلى الأسواق.

واختتم بهبهاني أنه بناء على ما سبق، فإن العقبة الرئيسية لا تكمن في الأضرار الفنية، بل في الجوانب اللوجستية المرتبطة بحركة الناقلات، واستمرار أي قيود على الملاحة، إضافة إلى ضرورة إدارة المكامن النفطية بصورة تحفظ كفاءتها على المدى الطويل، موضحا أنه من المرجح أن تبدأ العودة التدريجية للإنتاج الكامل بعد تصريف المخزونات المتراكمة، ثم إعادة التوازن بين التصدير والاستهلاك المحلي واحتياجات التخزين، وهو ما يمنح الأسواق إمدادات مستقرة دون الإضرار بالحقول أو استدامة الإنتاج.

> القرار ليس توسعاً إنتاجياً بل إدارة دقيقة للمعروض للحفاظ على الحصة السوقية ومنع حدوث نقص في الإمدادات
>
> العامري

قرار واقعي

بدوره، رأى رئيس مجلس الإدارة في مجموعة الشموخ لخدمات النفط بالإمارات، د. علي العامري، أن القرار يستند إلى قراءة واقعية لمعطيات السوق أكثر من كونه محاولة لخفض الأسعار للأسباب التالية:

- أولاً: الزيادة البالغة 188 ألف برميل يومياً تمثّل أقل من 0.2 بالمئة من حجم الطلب العالمي الذي يقترب حالياً من 105 ملايين برميل يومياً، وبالتالي فهي زيادة محدودة للغاية، ولن تؤدي وحدها إلى إغراق السوق.
- ثانيا: هذه هي الزيادة الشهرية الخامسة على التوالي ضمن خطة «أوبك بلس» لإلغاء جزء من التخفيضات الطوعية التي أُقرت عام 2023، والتي بلغت نحو 1.65 مليون برميل يومياً. وحتى الآن أعادت المجموعة نحو 800 ألف برميل يومياً من تلك التخفيضات بصورة تدريجية.
- ثالثاً: القرار جاء بعد تحسُّن نسبي في حركة الصادرات عبر مضيق هرمز، وتراجع علاوة المخاطر الجيوسياسية، وهو ما أعطى المنتجين ثقة أكبر في إعادة جزء من الإمدادات دون الإخلال بتوازن السوق.

وخلاصة القول، فإن القرار ليس توسّعاً إنتاجياً، بل هو إدارة دقيقة للمعروض للحفاظ على الحصة السوقية، وفي الوقت نفسه منع حدوث نقص في الإمدادات.

وأضاف العامري أن هناك عدة ضغوط قد تدفع الأسعار إلى التراجع خلال النصف الثاني من العام، من أبرزها:

- استمرار «أوبك بلس» في زيادة الإنتاج إذا استمرت الأوضاع الجيوسياسية بالاستقرار، وهناك بالفعل توقعات بمواصلة الزيادات في الاجتماعات المقبلة إذا سمحت ظروف السوق.
- تباطؤ الطلب العالمي، خاصة في آسيا، إذ لا يزال الطلب الصيني أقل من التوقعات، وهو ما يقلل قدرة السوق على استيعاب كميات إضافية.
- ارتفاع إنتاج الدول غير الأعضاء في «أوبك بلس»، وعلى رأسها الولايات المتحدة والبرازيل وكندا وغيانا والإمارات، مما يزيد المعروض العالمي.
- ارتفاع المخزونات التجارية والعائمة مع عودة تدفقات النفط عبر الخليج.

> الدول الخليجية المتضررة من الحرب تستطيع الإنتاج بالطاقة القصوى في حال استقرار الأوضاع بالمنطقة
>
> بودي

مخاطر أمنية

ولفت العامري الى أنه في المقابل، هناك عوامل تمنع انهيار الأسعار، أهمها استمرار المخاطر الأمنية في المنطقة، والتزام «أوبك بلس» بسياسة التدخل السريع إذا اختلّ توازن السوق، مرجحا أن تكون الضغوط انخفاضية، ولكنها محدودة، وليست انهياراً للأسعار.

وأشار الى أن وجود كميات كبيرة من النفط المُخزّن على متن الناقلات يمثّل ما يُعرف بـ Floating Storage، لافتا الى أنه عند عودة الملاحة الطبيعية، فإن هذه الكميات تدخل السوق خلال فترة قصيرة، مما يخلق زيادة مؤقتة في المعروض، ومشددا في الوقت نفسه على ضرورة الانتباه إلى أن السوق سبق أن استوعبت جزءاً كبيراً من هذه المخاطر؛ إذ تراجع خام برنت بالفعل إلى نحو 72 دولاراً للبرميل، بعد انحسار التوترات، مقارنة بذروة قاربت 120 دولاراً خلال ذروة الأزمة.

وأكد أنه إذا تزامنت 3 عوامل هي استمرار زيادات «أوبك بلس»، وعودة جميع الناقلات المحتجزة، وضعف الطلب العالمي، فقد نشهد تراجعاً إضافياً للأسعار يتراوح بين 5 و10 دولارات للبرميل على المدى المتوسط، لافتا إلى انه إذا عاد أي توتر في مضيق هرمز أو تعرّضت البنية التحتية النفطية لأي اضطرابات، فإن الأسعار قد ترتفع سريعاً، بسبب حساسية السوق للمخاطر الجيوسياسية.

وأوضح أنه في العادة لا تعتمد «أوبك بلس» على جميع الأعضاء بالقدر نفسه، بل تعتمد على الطاقة الإنتاجية الفائضة الموجودة لدى عدد محدود من المنتجين الكبار، فالسعودية تمتلك أكبر طاقة إنتاجية احتياطية داخل التحالف، كما تمتلك دول أخرى، مثل العراق والكويت وعُمان وروسيا، قدرة على رفع الإنتاج تدريجياً إذا دعت الحاجة، فضلاً عن أن الزيادة المعلنة هي زيادة في الحصص، وليس بالضرورة أن تحققها جميع الدول بالنسبة نفسها.

وقال إنه من المهم الإشارة إلى أن التجارب السابقة داخل «أوبك بلس» أظهرت أن بعض الدول التي تواجه ظروفاً فنية أو أمنية لا تستطيع بلوغ حصتها، بينما تقوم دول أخرى ذات طاقة فائضة بتعويض جزء من هذا النقص، بما يحافظ على الهدف الجماعي للتحالف.

وخلُص العامري الى أن قدرة «أوبك بلس» على تنفيذ الزيادة لا تعتمد على دولة واحدة، بل على الطاقة الاحتياطية الجماعية ومرونة إدارة الحصص، وهو ما منح التحالف قدرة على التعامل مع الأزمات خلال السنوات الماضية.

كبح التضخم

من جهته، قال الخبير النفطي، د. خالد بودي، إن الزيادة الأخيرة في حصص الإنتاج تأتي في سياق الزيادة التدريجية بإنتاج النفط، بهدف كبح التضخم في أسعار الخام، ويبدو أن هذه السياسة حققت هدفها، حيث أصبحت أسعار النفط عند مستوى مقبول بالنسبة للدول المستهلكة له.

وأضاف أن الأسعار في السابق كانت قد اقتربت من مستوى 100 دولار للبرميل، مما أدى إلى زيادة الضغوط على منظمة أوبك لرفع الإنتاج، وتوجيه اللوم لها بأنها تتبع سياسة تهدف إلى رفع الأسعار، مما أضر بالدول المستوردة للنفط، خاصة تلك الدول التي تعاني مصاعب اقتصادية، لافتا الى أن ذلك أدى إلى تخلي «أوبك» عن سياسة خفض الإنتاج لدعم أسعار الخام، والتي طبّقتها «أوبك» لعدة سنوات.

وذكر أن الضغوط على «أوبك» قد خفّت بعد أن تخلت عن سياسة خفض الإنتاج، ومما تجدر الإشارة إليه أن العديد من دول «أوبك بلس» منها مستوردة للسلع المصنّعة، وهذه السلع ترتفع أسعارها نتيجة التضخم، وبالتالي لا بُد أن تجاري أسعار النفط هذا التضخم حتى لا يتفاقم العجز في الميزان التجاري لهذه الدول، نتيجة الارتفاع في أسعار الواردات وثبات أو انخفاض في أسعار الصادرات من النفط والغاز.

وأشار الى أن أسعار النفط تمرّ حاليا في مرحلة استقرار نسبي بعد انخفاض في هذه الأسعار، نتيجة فتح مضيق هرمز، وليس من المتوقع أن يكون للنفط المخزّن في الناقلات حاليا تأثير ملحوظ على أسعار النفط، حيث إن أعداد هذه الناقلات محدودة، لافتا الى أنه بالنسبة للأضرار التي حدثت في المنشآت الحيوية لدول «أوبك» الواقعة في منطقة الخليج العربي، فليس من المتوقع أن تواجه هذه الدول مصاعب لإصلاح هذه الأضرار، ليعود تدفق النفط والغاز إلى مستوياته الطبيعية بعد استقرار الأوضاع، ومتوقعا أن هذه الدول لن تواجه أي صعوبة برفع الإنتاج في حدود طاقتها الإنتاجية القصوى.

النفط يرتفع 16% خلال أسبوع مع تأزم أوضاع «هرمز»

البرميل الكويتي يرتفع 92 سنتاً ليبلغ 82.25 دولاراً

ارتفع سعر برميل النفط الكويتي 92 سنتاً ليبلغ 82.25 دولاراً للبرميل في تداولات يوم الجمعة مقابل 81.33 دولاراً للبرميل في تداولات يوم الخميس، وفق السعر المعلن من مؤسسة البترول الكويتية.

وفي الأسواق العالمية، ارتفعت أسعار النفط بأكثر من 4 في المئة يوم الجمعة، مسجلة أعلى مستوياتها في أكثر من شهر، بعد أن كثفت الولايات المتحدة وإيران هجماتهما في أنحاء منطقة الخليج؛ مما عطل تدفقات النفط عبر مضيق هرمز مجدداً، بالإضافة إلى ظهور تهديد جديد لحركة الشحن عبر مضيق باب المندب في البحر الأحمر.

وزادت العقود الآجلة لخام برنت 3.87 دولارات، أو 4.59 بالمئة، لتسجل 88.10 دولاراً للبرميل عند التسوية، كما ارتفعت العقود الآجلة لخام غرب تكساس الوسيط الأميركي 3.54 دولارات، بما يعادل 4.48 بالمئة، إلى 82.49 دولاراً للبرميل. وسجل كلا الخامين أعلى مستوياتهما منذ منتصف يونيو.

وارتفع خاما النفط 16 بالمئة الأسبوع الماضي، وحقق خام برنت ثالث مكاسب أسبوعية على التوالي والخام الأميركي نحو تحقيق ثاني مكاسب أسبوعية.

واشتدت حدة القتال بين الولايات المتحدة وإيران يوم الجمعة، إذ قصفت واشنطن جسوراً ومطاراً في الجمهورية الإسلامية، التي بدورها استهدفت محطة لتوليد الكهرباء وتحلية المياه في الكويت.

وقالت إيران إنها شنّت المزيد من الهجمات على منشآت أميركية في الشرق الأوسط، منها أول هجوم مباشر في سورية، وذلك بعد هجمات أميركية استمرت 6 ليال متتالية على منشآت عسكرية إيرانية.

وضغطت إيران على جماعة الحوثي اليمنية لإغلاق مضيق باب المندب عند مدخل البحر الأحمر أيضاً إذا قصفت واشنطن البنية التحتية لشبكة الكهرباء في إيران.

وقال تاماس فارغا، المحلل لدى بي.في.إم أويل أسوشيتس، في مذكرة «بالنظر إلى تحويل السعودية لجزء كبير من صادراتها إلى ميناء ينبع عبر خط أنابيب شرق-غرب لتجنب مضيق هرمز، فإن أي تطور من هذا القبيل يمثل تهديداً حقيقياً».

وحولت السعودية أكثر من 70 بالمئة من صادراتها اليومية المعتادة من النفط الخام إلى ميناء ينبع المطل على البحر الأحمر منذ بداية الحرب.

وبلغ متوسط الشحنات من ينبع أربعة ملايين برميل يومياً خلال الأسابيع القليلة الماضية، ارتفاعاً من نحو 973 ألف برميل يومياً في نفس الفترة العام الماضي.

اتفاقات العراق وقعت شركات طاقة غربية يوم الجمعة عشرات الاتفاقات مع مسؤولين عراقيين في مجالات النفط والغاز وخطوط الأنابيب، في الوقت الذي يسعى فيه العراق، العضو في منظمة البلدان المصدرة للبترول (أوبك)، إلى تعميق علاقاته مع الولايات المتحدة وتطوير بدائل لمضيق هرمز لتصدير موارده من الطاقة إلى الأسواق العالمية.

وقال رئيس الوزراء العراقي علي الزيدي، عبر مترجم، خلال قمة الأعمال الأميركية العراقية التي استضافتها غرفة التجارة الأميركية، إن حكومته تتبنى سياسة «الباب المفتوح»، خلال فعالية شهدت توقيع مسؤولين عراقيين وشركات أميركية في قطاعات الطاقة والرعاية الصحية والتكنولوجيا اتفاقات غير ملزمة ومذكرات تفاهم تتجاوز قيمتها 60 مليار دولار.

وأضاف الزيدي «أي جهة لديها مشروع يمكنها أن تأتي وتتحدث إلينا. لن نجعل الأمر صعباً على أحد».

وقال توم برّاك مبعوث الرئيس الأميركي دونالد ترامب إلى المنطقة إن الحرب تسببت من ناحية في فوضى وارتباك، لكنها جعلت العراق من ناحية أخرى «في طليعة تحالف أمني استراتيجي جديد» مع الولايات المتحدة وآخرين.

وزار الزيدي الخميس المقر الرئيسي لشركة شيفرون في هيوستن، قبل أن يوقع مسؤولون عراقيون اتفاقات مع الشركة النفطية العملاقة للمضي قدماً في خطط دخولها المحتمل إلى حقلي غرب القرنة 2 والناصرية النفطيين.

وقال جيك سبيرينغ، رئيس تطوير الأعمال المؤسسية في «شيفرون»، خلال الفعالية، إن الشركة ستستثمر في خط أنابيب يتيح تجنّب المرور عبر المضيق، ويفتح مساراً بديلاً لصادرات النفط العراقية. وأضاف أن الخط قد ينقل النفط العراقي إلى الساحل الغربي لسورية المطل على البحر المتوسط.

وتضررت صادرات العراق بشدة جراء الحرب، ويرجع ذلك في جانب منه إلى الإغلاق الجزئي للمضيق الذي يمر عبره عادة نحو 20 بالمئة من إمدادات النفط والغاز العالمية.

وقال سبيرينغ إن الإمكانات الكبيرة لقطاع الطاقة العراقي قد تجعل العراق، على المدى الطويل، مركزاً إقليمياً في الشرق الأوسط يضاهي مراكز تداول الطاقة الأميركية المعروفة مثل مركز «هنري هب» للغاز الطبيعي ومركز «كوشينج» للنفط.

وأعلنت شركة كونوكو فيليبس أنها اتفقت على الاستحواذ على حصة تبلغ 42 بالمئة في شركة بي.بي إنرجي أوف كركوك، لتنضم إلى شركة النفط البريطانية العملاقة بي.بي في مشروع إعادة تطوير 4 حقول نفطية منتجة في شمال العراق.

الولايات المتحدة وإيران كثفتا هجماتهما في أنحاء منطقة الخليج مما عطل تدفقات النفط عبر «هرمز» مجدداً

السعودية حوّلت أكثر من 70% من صادراتها اليومية من النفط الخام إلى ميناء ينبع منذ بداية الحرب

وجهة نظر

د. سعود المطيري *

السقف السعري... حماية للمستهلك أم غطاء لتنافسية ضعيفة؟

أصدرت وزارة التجارة مؤخراً عدة قرارات تنظيمية تتضمن وضع سقف سعري معين ونسب معينة لتنظيم خدمات التوصيل ومنصات الطلبات. هذا التدخل من قبل الوزارة في السنوات الماضية في أكثر من قطاع سلوك ونهج يثير عدة تساؤلات ينبغي الوقوف عندها بشكل جاد.

أولاً: ماهية دور وزارة التجارة ودور جهاز حماية المنافسة؟ وهل هذا يعد تداخلاً في الاختصاصات؟ إذا كان من اختصاص وزارة التجارة فما دور الجهاز؟ وهل هذا ينسجم مع الأهداف الموضوعة من قبل الجهاز؟

ألا يعد كلفة إضافية غير مبررة وجود جهتين «تنفيذيتين» لتحقيق هدف واحد؟ وما الأسس والمعايير المتبعة لاتخاذ قرار بالتدخل؟ وهل هنالك مؤشرات وبيانات يبنى عليها قرار التدخل من عدمه؟ خصوصاً أن هنالك من يرى وجوب التدخل في أسواق أخرى تعاني من تنافسية ضعيفة.

ثانياً: مدى انسجام هذا القرار مع التزام الكويت بالمبادئ العامة لاتفاقيات عدة تحدد شكل السوق المحلي من حيث حرية التجارة واقتصاد السوق، ومن أبرزها اتفاقية التجارة الحرة والاتفاقيات الخليجية ذات الصلة، وكذلك مدى توافق هذا القرار مع الأهداف الموضوعه لتحقيق رؤية الكويت 2035.

ثالثاً: الآثار السلبية لمثل هذه التدخلات على الجودة والابتكار والنمو الاقتصادي، فمن المعلوم اقتصادياً أن وضع سقف معين يحدد سعر كل سلعة او خدمة قد يفضي مستقبلاً إلى جودة سلع وخدمات أقل و بيئة غير جاذبة لدخول مستثمرين جدد.

رابعاً: مدى كفاءة وفاعلية جهاز حماية المنافسة، حيث ان هذا «التدخل المتكرر في الأسواق» من وزارة التجارة قد يفسر على أنه اعتراف ضمني بوجود تنافسية ضعيفة، وعليه قد تبدو هذه التدخلات كأنها تقييم صريح يشير إلى عدم فاعلية الجهاز في تحقيق الأهداف التي أنشئت من أجله.

ختاماً، نعتقد جازمين أن المعالجة الصحيحة والأفضل من الناحية الاقتصادية، تكون بمراجعة أسباب ضعف أداء جهاز حماية المنافسة، وهل هي فنية أو رقابية أو تشريعية أو أسباب تتعلق بالاستقلالية؟ فالمسؤولية تقع أولاً وأخيراً على هذا الجهاز لذلك من الممكن أن يكون هذا التدخل غير المبني على أسس واضحة معالجة للخطأ بخطأ آخر قد يعقد القضية أكثر مما يعالجها.

* محاضر سابق في جامعة بورتسموث - المملكة المتحدة

4.6% نمو استثمارات الكويت في عُمان بالربع الأول لتبلغ 3.76 مليارات دولار

أظهرت بيانات رسمية، أمس، نمو استثمارات الكويت في سلطنة عمان بنسبة 4.6 في المئة لتبلغ 1.444 مليار ريال عماني (نحو 3.760 مليارات دولار) في الربع الأول من العام الحالي؛ لتعزز موقعها في صدارة قائمة الدول العربية الأكثر استثماراً في السلطنة. ووفق الإحصاءات الأولية الصادرة عن المركز الوطني للإحصاء والمعلومات العماني، حافظت الكويت على مرتبتها الثالثة عالمياً في حجم الاستثمارات الأجنبية المباشرة بالسلطنة بعد المملكة المتحدة التي نما حجم استثماراتها بنسبة 9.9 في المئة ليبلغ 16.884 مليار ريال (نحو 44 مليار دولار) ثم الولايات المتحدة بإجمالي استثمار بلغ 8.695 مليارات ريال (نحو 22.6 مليار دولار) وبنسبة نمو بلغت 10 في المئة.

وأشارت الإحصاءات إلى حلول الصين في المرتبة الرابعة بحجم استثمارات بلغ 901 مليون ريال (2.345 مليار دولار) بعد أن نما بنسبة 9.3 في المئة خلال الربع الأول من العام الحالي مقارنة بالفترة ذاتها من العام الماضي.

وفي المجمل، أظهرت البيانات تسجيل سلطنة عمان ارتفاعاً في حجم الاستثمارات الأجنبية المباشرة بنسبة 8.7 بالمئة بنهاية الربع الأول لتبلغ 32.197 مليار ريال (نحو 83.8 مليار دولار) فيما بلغت التدفقات الاستثمارية نحو 2.567 مليار ريال (نحو 6.7 مليارات دولار).وأظهرت البيانات استحواذ قطاع استخراج النفط والغاز خلال الفترة ذاتها على النصيب الأكبر من الاستثمارات الأجنبية المباشرة بقيمة بلغت 25.888 مليار ريال (نحو 67.4 مليار دولار) مسجلاً نمواً بنسبة 9.5 في المئة.

كما حل قطاع الصناعة التحويلية في المرتبة الثانية بقيمة بلغت 2.870 مليار ريال (نحو 7.5 مليارات دولار) مسجلاً نمواً بنسبة 5.4 في المئة تلاه قطاع الوساطة المالية بقيمة بلغت 1.565 مليار ريال (4 مليارات دولار) بنمو نسبته 9.6 في المئة.

دراسة

د. محمد الفهد *

قراءة في تعديلات مرسوم «مؤسسة البترول الكويتية»

● بعد إلغاء الرقابة المسبقة يجب أن تكون «اللاحقة» قوية واحترافية

● ترسية المناقصات وإبرام العقود لهما جانب تشغيلي مهم في عمل المؤسسة

صدر مؤخراً المرسوم بقانون رقم 67 لسنة 2026 بتعديل بعض أحكام المرسوم بقانون رقم 6 لسنة 1980 بإنشاء مؤسسة البترول الكويتية. وهذا المرسوم احتوى على مجموعة من التعديلات الجوهرية، التي ستناقشها هذه الدراسة وتحاول تحليلها وتفنيدها من الناحية القانونية.

أولاً: الاختصاصات والحوكمة

استبدل المرسوم رقم 67 لسنة 2026 نصي المادتين (14، 16) من قانون الإنشاء، فنقل بعض الاختصاصات المقررة للمجلس الأعلى للبترول إلى مجلس إدارة المؤسسة، لعل من أهمها إقرار لائحة خاصة بقواعد وإجراءات وأحكام طرح وترسية وإبرام عقود المؤسسة والشركات المملوكة لها، باستثناء الخاضعة لقانون المناقصات العامة رقم 49 لسنة 2016.

ولعل هذا التعديل يهدف إلى رسم خطوط واضحة لكل من عمل المجلس الأعلى، المختص بالسياسات العامة وعمل مجلس إدارة المؤسسة، المتعلق أكثر بالجانب التنفيذي؛ إذ اعتبر المرسوم أن إقرار لائحة خاصة بقواعد وإجراءات وأحكام طرح وترسية وإبرام عقود المؤسسة والشركات المملوكة لها - ذو طابع تنفيذي أكثر من كونه يتعلق بالسياسات العامة.

غير أن اعتبار إقرار هذه اللائحة من الأمور التنفيذية البحتة التي تختص بها المؤسسة، يعدّ-مع وجاهته- رأياً مثيراً للنقاش؛ إذ قد يقول قائل: إن اللائحة الخاصة بقواعد الترسية وإبرام العقود هي بطبيعتها أقرب إلى مفهوم السياسات العامة، التي يضطلع بها المجلس الأعلى منها إلى كونها جانباً تنفيذياً، والجانب التنفيذي يكون -عادة- في إطار تنفيذ اللائحة؛ كإصدار وثائق المناقصة، وتقييم العروض، والترسية. في حين هناك من يرى أن اللائحة تعدّ مهمّةً وسطاً بين المهّمتين؛ إذ هي إطار تنظيمي يضع قواعد عامة مجردة مختلفة عن طبيعة السياسات العامة الجوهرية، كما أنها بعيدة عن الإطار التنفيذي.

وبالموازنة بين هذه الآراء أجد نفسي أميل إلى الرأي الذي أخذ به المرسوم في اعتقاده أن إقرار اللائحة هو أقرب إلى السياسة التشغيلية operational policy منها إلى السياسة العليا للدولة state public policy؛ لأن ترسية المناقصات وإبرام العقود لهما جانب تشغيلي مهمّ في عمل المؤسسة، لا يدرك أبعاده إلا المضطلع بالجانب التنفيذي في المؤسسة، وهو إدارة المؤسسة نفسها.

ثانياً: مرونة والتزام ورقابة

أقرّ المرسوم رقم 67 لسنة 2026 أيضاً مجموعة من التعديلات التي تؤثر على انسيابية العمل في القطاع النفطي ومرونته. وحقيقة هذه التعديلات -في مجملها- مبررة ومنطقية، وتتطابق مع طبيعة العمل النفطي، التي تتسم بالسرعة والمرونة، غير أنها مسّت جانباً من جوانب الرقابة والمسؤولية التي تخضع لها المؤسسة.

وأهم هذه التعديلات منع الرقابة المسبقة للأجهزة الرقابية، ولا سيما ديوان المحاسبة وجهاز المراقبين الماليين؛ إذ إن المؤسسة -تاريخيّاً- كانت لا تخضع للرقابة المسبقة من ديوان المحاسبة وفقاً للمادة 22 من قانون الإنشاء، ثم خضعت بعد ذلك للرقابة المسبقة وفقاً لقانوني 66 لسنة 1998 و23 لسنة 2015 بشأن إنشاء جهاز المراقبين الماليين.

ويأتي المرسوم 67 لسنة 2026؛ ليؤكد -من جديد- عدم خضوع المؤسسة للرقابة المسبقة من قبل ديوان المحاسبة وجهاز المراقبين الماليين؛ فقد نصت المادة المذكورة على أنه «لا تطبق على المؤسسة أحكام الرقابة المسبقة المقررة بمقتضى القانون رقم (30) لسنة 1964، والقانون رقم (66) لسنة 1998، والقانون رقم (23) لسنة 2015».

والملاحظ على هذا النص أنه ركّز على ذكر القوانين وأرقامها بالتفصيل بدلاً من أن يذكر الجهات الممنوعة من الرقابة المسبقة؛ كديوان المحاسبة وجهاز المراقبين الماليين. ومن ثمّ؛ يثار السؤال الآتي: ماذا لو عُدّلت القوانين المذكورة آنفاً؟ فهل ستخضع المؤسسة لرقابة الجهازين مرة أخرى؟ لذلك كان من الأولى بالنص أن يركّز -برأينا- على منع الجهات تحديداً وبشكل واضح وصريح بدلاً من الاكتفاء بذكر أرقام القوانين؛ لأن القوانين قابلة للتغيير والتعديل المستمر، على عكس الجهات.

أما ما يتعلق بنقطة إلغاء الرقابة المسبقة، فإن هذا الإلغاء يهدف إلى السرعة والمرونة في اتخاذ الإجراءات اللازمة، كما نصت عليه المذكرة الإيضاحية للقانون، غير أن هذا الأمر يترتب عليه إجراءات ورقابة أشد عن طريق الرقابة اللاحقة للأجهزة الرقابية في الدولة، وخصوصاً بعد إلغاء جهاز مراقبة الأداء الحكومي، وذلك تطبيقاً للقاعدة العامة «إلغاء الرقابة السابقة يضاعف عمل الرقابة اللاحقة».

ثالثاً: إلغاء الوكيل المحلي

من النقاط المهمة التي أثارها المرسوم إلغاء الوكيل المحلي أو الوكيل بالعمولة في تعاقدات المؤسسة والشركات المملوكة لها بالكامل. حيث ذكرت المادة 18 من المرسوم ما نصه: (يحظر استخدام الوكيل المحلي أو الوكيل بالعمولة للتعاقد مع المؤسسة أو الشركات المملوكة لها بالكامل. بأي شكل من الأشكال سواء أثناء ابرام العقد أو تنفيذه).

ومفهوم هذا النص أنه يمنع الوكيل المحلي أو الوكيل بالعمولة من التعاقد مع المؤسسة والشركات المملوكة لها بالكامل اي المملوكة بنسبة 100%.

أما الشركات التي تكون نسبة المؤسسة فيها أقل من 100% فيجوز لها التعاقد مع الوكيل المحلي أو الوكيل بالعمولة. وبالطبع النص يسمح للشركات المحلية أن تتعاقد مع المؤسسة أو أحد شركاتها المملوكة لها، إذ إن الحظر موجه فقط للوكيل بالعمولة والوكيل المحلي للشركات الأجنبية.

وحقيقة الأمر أن هذه النقطة لها مجموعة من الأبعاد المهمّة التي يجب أن ينظر إليها، وتثير مجموعة من التساؤلات المهمة أولها سبب قيام المؤسسة باستبعاد الوكيل المحلي والوكيل بالعمولة والاستعاضة عنه بالتعاقد مباشرة مع الشركات الأجنبية؟ وما هي التحديات المتوقعة للقيام بهكذا إجراء؟

بالنسبة لإجابة السؤال الأول الواقع أنه يُنظر دائماً إلى التعاقد المباشر باعتباره وسيلة لتعزيز الشفافية وتقليص حلقات الوساطة؛ بما قد يسهم في خفض تكاليف التعاقد، وتبسيط العلاقة القانونية بين المؤسسة والمتعاقد الأصلي، وترسيخ مبدأ المساءلة المباشرة. كما أنه قد يعزز قدرة المؤسسة على التفاوض المباشر مع الشركات العالمية دون تدخل من أطراف وسيطة، وهو ما يتفق مع الاتجاهات الحديثة في حوكمة المشتريات وإدارة العقود الكبرى. وهو ما اكدته المذكرة الإيضاحية للمرسوم.

غير أن هذه المميزات تتبعها أيضاً مجموعة من التحديات ويجب أن تأخذ بعين الاعتبار، منها أن الشركات الأجنبية قد تواجه بعض الصعوبات في بداية عملها والمتعلقة بفهم التشريعات واللوائح والإجراءات المنظمة لنشاطها داخل الكويت وفي إدارة العمالة والإقامة ومتطلبات التوطين والتعامل مع الإجراءات الإدارية وتعدد الجهات المختصة.

وأيضاً مجموعة من التحديات التي تنشأ أثناء ممارسة العقد والمتعلقة بفهم السوق المحلي والقدرة على التعاقد مع أفضل الموردين والمقاولين وفقاً للمعايير المطلوبة وبأفضل الأسعار. ولعل على رأس هذه التحديات هو كيفية وآلية التقاضي وحفظ حقوق الدولة ضد تلك الشركات الأجنبية حيث إنه يجب أن يكون هناك نظام واضح لآلية التقاضي والإعلانات القانونية والضمانات التي سيقدمها المتعاقد الأجنبي عند الإخلال بالالتزام القانوني ما من شأنه أن يكفل حفظ حقوق الدولة أمام المتعاقد.

رابعاً: شركة تجارية

لا شك في أن أحد أهم أهداف المرسوم بقانون رقم 67 لسنة 2026 هو تحويل مؤسسة البترول إلى شركة تجارية، وهذا ما أفصحت عنه المذكرة الإيضاحية للمرسوم بقانون؛ حيث ذكرت بوضوح (إعادة هيكلة المؤسسة على مرحلتين. حيث تكون المرحلة الأولى انتقالية مبنية على الإبقاء على المؤسسة كما هي حالياً على أن يليها بعد ذلك المرحلة الثانية النهائية والمتمثلة بتحويل المؤسسة الى شركة تجارية تدار على أسس تجارية بحتة).

وحقيقة الأمر أن كثيراً من مواد هذا المرسوم بقانون سارت بهذا الاتجاه، لا سيّما نص المادة 1 من هذا المرسوم، التي جاء فيها (تنشأ مؤسسة عامة ذات طابع اقتصادي ويكون لها شخصية اعتبارية مستقلة وتدار على أسس تجارية). كما نص المرسوم في المادة 5 صراحةً على مجموعة من المفاهيم التجارية، وعلى وجه الخصوص، أن ميزانية المؤسسة تكون على نمط الميزانيات التجارية، وأن الشركات التي تتبعها تخضع لقانون الشركات. كل هذا يؤكد التصور القادم للمؤسسة من قبل الدولة؛ لتكون شركة تجارية بدلًا من مؤسسة عامة ذات طابع اقتصادي.

ختاماً:

لا شك في أن المرسوم رقم 67 لسنة 2026 قد وضع بعض القواعد المهمة المتعلقة بعمل مؤسسة البترول، لعل أهمها التركيز على الجانب التجاري في المؤسسة، إلا أن جزءاً من هذه الإجراءات قد مس أحد أوجه الرقابة المهمة وهي الرقابة المسبقة لذلك يجب أن تكون الرقابة اللاحقة قوية واحترافية.

وأيضاً توصلت الدراسة إلى أن المرسوم بقانون رقم 67 لسنة 2026 قد منع الوكيل المحلي والوكيل بالعمولة من التعاقد مع المؤسسة أو إحدى شركاته المملوكة لها بالكامل.

هذا التعديل وإن كان ينظر له عموماً بشكل إيجابي فإنه يجب أن يتم النظر إليه بحذر أيضاً والتنبه لتبعات هذا الأمر والاستعداد ووضع الخطط المسبقة لمواجهة التحديات التي تم ذكرها في صدر هذه الدراسة.

أخيراً أكد هذه المرسوم بقانون أن مؤسسة البترول الكويتية متجهة إلى تغيير كبير في طبيعتها القانونية في المستقبل القريب من كونها مرفق عام اقتصادي إلى شركة تجارية تدار على الأسس التجارية ويعد هذا المرسوم بقانون الخطوة الأولى في هذا الاتجاه.

* أستاذ القانون الدستوري والإداري- كلية القانون الكويتية العالمية

غادة عبدالرازق تعود لتصوير «عاليا»

عادت الفنانة غادة عبدالرازق لمسلسل «عاليا»، الذي كتبه السيناريست أيمن سلامة، وهو العمل المقرر عرضه في رمضان المقبل، بعد إنهاء العثرات والمشاكل الإنتاجية التي أحاطت بالمشروع وتسببت في إيقاف تصويره. غادة لديها مشروع درامي آخر يحمل اسم «حكايات من ذهب»، وهو عمل مكون من قصتين، كل منهما تدور في 15 حلقة، ويتوقع عرضه في رمضان المقبل أيضاً.

إليسا تغني في جرش والعلمين وقرطاج

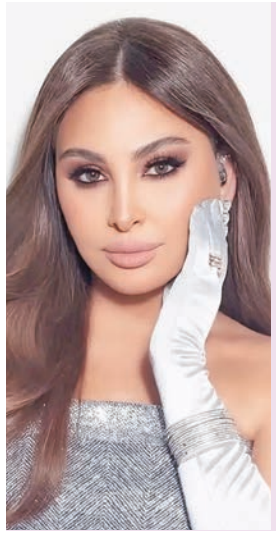

تستعد الفنانة إليسا لإحياء أكثر من حفل غنائي خلال الفترة المقبلة، حيث تشارك في فعاليات مهرجان جرش بالأردن في 30 الجاري، على المسرح الجنوبي.
كما تحيي حفلاً غنائياً في 21 أغسطس مع الفنان تامر عاشور على مسرح يو أرينا بمدينة العلمين الجديدة بمصر، ومن المقرر أيضا أن تشارك في مهرجان قرطاج بتونس في 15 أغسطس.

أحمد عز نحو استكمال «فرقة الموت»

يعود الفنان أحمد عز لاستئناف تصوير فيلمه «فرقة الموت» خلال سبتمبر المقبل، بعدما اتفقت الشركة المنتجة مع باقي الأبطال على الموعد الجديد لاستكمال التصوير.الفيلم المقرر عرضه خلال الصيف المقبل في الصالات السينمائية تشارك في بطولته منة شلبي وآسر ياسين، وجرى تصوير جزء كبير من أحداثه في فترات سابقة، وينتمي إلى نوعية الأفلام ذات الميزانيات الضخمة.

كاكولي يغني «بيروت» في ديو عاطفي مع مها فتوني

يستعد لانطلاق فيلمه الجديد «أحبك من زمان» الخميس

عزة إبراهيم

احتفل الفنان علي كاكولي بانطلاق ديو عاطفي جديد بعنوان «بيروت»، بالتعاون مع المطربة مها فتوني، قبل أسبوع من طرح أحدث أفلامه السينمائية «أحبك من زمان» الخميس المقبل.

أطلق الفنان علي كاكولي، أمس الأول، أغنية عاطفية جديدة بعنوان «بيروت»، وهي ديو يجمعه بالمطربة مها فتوني في عمل من كلمات الشاعر سعد المسلم، وألحان فهد الناصر، وتوزيع عمر الصباغ.

وفي غضون ساعات من انطلاق الأغنية، عبر منصات التواصل الاجتماعي والموسيقى، حققت انتشاراً واسعاً وردود فعل قوية من المستمعين والمتابعين الذين أشادوا بكلمات الأغنية والأداء الرومانسي الذي عبر عن علاقة حب وروابط راسخة بين البلدين والشعبين.

وتم تصوير الأغنية باستخدام جرافيك بسيط ومعبر عن حالة الرومانسية التي تفرضها الكلمات:

مدام الورد صار يموت
وسكتت كل طيور البيت

كاكولي ومها فتوني

حبيبي منو في بيروت
رجع اكيد على الكويت

في ناس بيغيبو لكنُّ
كأنن لحظه ما غابوا
لا يحرمنا يارب مِنُّ
دَخيل القلب وصحابو

ومهما اغيب لا يمكن
انا اسمح للغياب يطول
ولا انسى ولا ممكن
بنسى شلون مو معقول

حزينه العَيْن من دونك
مادام القلب هايم فيك
حبيبي تكرم عيونك
متل ما جيت لعنّا نجيك...

لـ أفرش هالمطار ورود
تعال والعين أوْسَع لَك
ولمّا بالسلامه تعود
على بيروت نرجع لَك

ويأتي انطلاق الأغنية قبل أسبوع واحد من طرح الفيلم السينمائي الجديد «أحبك من زمان»؛ المقرر عرضه الخميس المقبل، حيث نشر كاكولي الملصق الرسمي للفيلم وعلّق قائلاً: «فيلمي الجديد (أحبك من زمان)؛ ابتداء من 23 يوليو على نتفليكس».

وتفاعل المتابعون مع الملصق، وأبدوا حماسهم لمشاهدة الفيلم، كما تلقى كاكولي تهنئات بخطواته الفنية التي تشهد تطوراً ملحوظاً وتنوعاً واضحاً في السنوات الأخيرة، ليصبح أحد أهم الأسماء البارزة في الخليج.

وخلال الفترة الماضية شوق كاكولي جمهوره للفيلم الجديد، من خلال نشر لقطات من العمل تجمعه مع الفنانة نور الغندور، معلقاً: «هل الحب يختار وقته. ولا يورّطنا؟ والعمل من بطولة كل من علي كاكولي ونور الغندور، ونهى نبيل، ومن تأليف إياد صالح، وإخراج إيلي السمعان، وإنتاج جمال سنان».

ولمزيد من التنوع يخوض كاكولي تجربة درامية جادة خلال الفترة الحالية في مسلسل بعنوان «بيت هدام»، بالتعاون مع الفنانين عبدالمحسن النمر وليلى عبدالله وباسمة حمادة، وهو من تأليف بثينة العيسى وإخراج سعيد الماروق.

ويقدم المسلسل حكاية إنسانية تسلط الضوء على الصراع بين الأجيال، ومعنى الوطن، وسقوط الشعارات، من خلال تفكك أسرة وتحول المبادئ والقناعات داخل بيتها، حيث يدخل كاتب السجن بسبب أفكاره، ما يعرضه لتجربة قاسية من الاغتراب النفسي والصدمة الاجتماعية وهو نص مأخوذ عن رواية «كل الأشياء» الصادرة للكاتبة بثينة العيسى عام 2017.

جدير بالذكر أن كاكولي حقق رصيداً درامياً كبيراً خلال السنوات الأخيرة، من خلال أعمال مثل مسلسل «أمور عائلية»، بالتعاون مع الفنانين شجون الهاجري، عبدالله بوشهري، مريم الصالح، أحمد السلمان، حسين المنصور، نور الدليمي، في عمل من تأليف فهد العليوة وإخراج أحمد عبدالواحد.

ويعد مسلسل «كان إنسان» نقطة تحول في مشوار كاكولي الدرامي، حيث قدم خلاله سلسلة من الصراعات النفسية والمجتمعية في شخصية غنية دراميا بالانفعالات والتحولات، والمسلسل من بطولة علي كاكولي، جاسم النبهان، نور الدليمي، طيف، مشاري المجيبل، ناصر عباس، آسيا الشمري، وآلاء الجندي، وتأليف فاطمة العامر، وإخراج علي العلي.

كما يحرص كاكولي على التنويع في أعماله الفنية بين الدراما والكوميديا والرومانسية والغناء بلهجات متعددة، محققا ملايين المشاهدات، من خلال أغنيات حققت صدى واسعا، منها «من الألف»، «دويتو معاك»، «صعبة»، «حلوة هذي»، «يا رب»، «ما شبعت غياب»، «الحب كما هو»، «الحوبة»، «مبروك»، «النفخة الكذابة»، «عالهادي»، «مغرم وكله مني».

كاكولي ونور الغندور بملصق الفيلم

رابطة الأدباء تطور منصاتها الرقمية وتُطلق «بوابة الأديب»

فضة المعيلي

جميلة سيد علي

أكدت أمينة سر رابطة الأدباء الكويتيين، جميلة سيد علي، أن الرابطة تواصل تطوير خدماتها الإدارية والتقنية بما يواكب التحول الرقمي، ويعزز التواصل مع أعضائها، ويرتقي بحضورها الثقافي، انطلاقاً من رسالتها في خدمة أعضائها وتعزيز التواصل بينهم وبين الصرح الثقافي الأدبي العريق على مستوى إدارة المحتوى المرئي وخدمة الأعضاء، والمثقفين.وذكرت سيد علي أن الرابطة مستمرة في تطوير موقعها الإلكتروني وتتيح لأعضائها «بوابة الأديب»، وتستحدث صفحة التواصل الاجتماعي وتطور قسم التسجيلات، والمحتوى المرئي، ومكتبة الرابطة، وموقع مجلة البيان.

مكانة الرابطة

وأوضحت أن تحديث موقع الرابطة الإلكتروني https://alrabeta.org يهدف إلى إرضاء أدباء الكويت بما يتوافق مع مكانة الرابطة ودورها الثقافي ومن هذا المنطلق، أضافت سيد علي أن الرابطة قامت بتنفيذ نظام إدارة معلومات الأعضاء (بوابة الأديب)، على موقعها الإلكتروني، بهدف التعريف بالملفات الشخصية للأدباء وإتاحة تحديثها المستمر من خلال منح كل عضو اسم مستخدم وكلمة مرور، لتجديد بياناته بنفسه، مع إضافة شريط سفلي في كل ملف يعرض أغلفة إصداراته الأدبية وروابط الحصول عليها.وإضافة إلى ذلك، يستطيع عضو الرابطة أيضاً تنزيل ملف كتابه إلكترونياً في صفحته الخاصة.وتابعت: تم إنشاء صفحة خاصة لعرض جميع فيديوهات الرابطة على منصة يوتيوب، مما يتيح للزوار الوصول إلى المحتوى المرئي بسهولة، إلى جانب إضافة صفحة جديدة خاصة بالتواصل الاجتماعي توثّق جميع الفعاليات التي نفذتها الرابطة، مع توفير جميع أعداد مجلة البيان إلكترونيا للقراء على صفحة المجلة، وتحديث موقع مكتبة الرابطة الإلكتروني للباحثين، مما يساهم في سرعة نقل المعرفة وتسهيل الوصول إلى كل ما قدّمته الرابطة من ثقافة عربية أصيلة عبر تاريخها العريق.

وأكدت سيد علي أن هذه الخطوات تأتي ضمن رؤية الرابطة الرامية إلى توظيف التقنيات الحديثة في خدمة الأدب والثقافة، وتيسير وصول الجمهور إلى المحتوى الثقافي، وحفظ الإرث الأدبي الكويتي، وتعزيز حضور الأدباء وإنتاجهم في البيئة الرقمية.واختتمت تصريحها بدعوة الأدباء وأعضاء الرابطة إلى الاستفادة من الخدمات الإلكترونية الجديدة، وتحديث بياناتهم عبر بوابة الأديب، بما يعزز التواصل بينهم وبين الرابطة، ويسهم في بناء قاعدة معلومات حديثة تعكس الحركة الأدبية الكويتية بصورة تليق بتاريخها وإسهاماتها.

تجدر الإشارة إلى أنه يمكن متابعة أنشطة الرابطة وأخبارها من خلال حسابها على منصة X (@rabetaq8)، وعلى منصة إنستغرام (@rabeta.q8).

وسوف يستعد لإحياء حفل في الخبر آرينا

يستعد الفنان جورج وسوف لإحياء حفل غنائي طربي في السعودية، والالتقاء بجمهوره ومحبيه، وتحديداً في المنطقة الشرقية بمدينة الخبر على مسرح الخبر آرينا، في 31 يوليو 2026.وشارك وسوف بوستر الحفل مع متابعيه وجمهوره، وكتب: «سلطان الطرب جورج وسوف في الشرقية، ليلة للتاريخ ينتظرها عشاق الفن الأصيل... استعدوا لرحلة نرجع فيها بالزمن مع روائع وألحان أبو وديع اللي حفرت مكانتها في قلوبنا وعشنا معها أحلى الأيام... كونوا على الموعد».

نقيب الممثلين يلوح بمعاقبة العوضي وإمام

محمد إمام

أحمد العوضي

أشرف زكي

القاهرة - هيثم عسران

لوح نقيب الممثلين الفنان أشرف زكي بمعاقبة الفنانين محمد إمام وأحمد العوضي، على خلفية التلاسن المستمر بينهما حول الأعلى إيراداً في شباك التذاكر بالتدوينات المختلفة المنشورة على مواقع التواصل الاجتماعي.

وينافس العوضي بفيلمه «شمشون ودليلة» في شباك التذاكر بموسم الصيف أمام محمد إمام بفيلم «صقر وكناريا»، الذي طرح بالصالات السينمائية قبل أسبوعين من طرح فيلم العوضي، وينشر كل منهما أرقاما في شباك التذاكر تتحدث عن التصدر بفارق في شباك التذاكر وتحقيق إيرادات غير مسبوقة في تاريخ السينما.

وعلى الرغم من كون محمد إمام تحدث خلال ظهوره التلفزيوني بشكل إيجابي عن المنافسة وأهميتها واحترامه لزملائه لكن كل الإيرادات التي ينشرها في تدوينات عبر صفحته على فيسبوك تتضمن وضع فيلم العوضي بالمركز الثالث، وتحمل إسقاطات على حديث زميله بشأن تصدره الشباك.

أما أحمد العوضي فاعتاد الرد بشكل ساخر وغير مباشر على مسألة الإيرادات، مؤكداً أن هناك من ينشر أرقاما غير صحيحة ولا تتماشى مع المنطق، مع التقليل من الإيرادات التي يحققها فيلمه وتصدره شباك التذاكر.

يأتي هذا التلاسن في وقت توقفت المواقع المتخصصة بنشر إيرادات السينما عن تحديث بيانات الفيلمين بشكل أساسي، نتيجة تضارب الإيرادات وعدم تقديم دور العرض البيانات الرقمية عن العملين بشكل دقيق للموزعين.

وجاء تلويح نقيب الممثلين بالتدخل واستدعاء العوضي وإمام للنقابة للتحقيق على غرار تدخله السابق عندما نشبت معركة كلامية مشابهة في رمضان الماضي بين ياسمين عبدالعزيز ومي عمر، وهو السجال الذي تم احتواؤه بعد ذلك من جانب طرفيه بوساطة أطراف أخرى.

محمد رمضان يروج لحفل الساحل الشمالي

بدأ الفنان محمد رمضان الترويج لحفله في الساحل الشمالي المقرر إقامته في 14 أغسطس المقبل، وسيقدم خلاله مجموعة كبيرة من أغانيه، إلى جانب الاستعراضات التي سيتدرب عليها مع الراقصين.
الحفل هو الوحيد المعلن في مصر حتى الآن للممثل المصري الذي يتابع تحضيرات مسلسله الجديد المقرر عرضه في رمضان المقبل ليعود من خلاله للدراما التلفزيونية بعد غياب عدة سنوات.

شيرين عبدالوهاب تحطم رقمها القياسي في «غينيس»

حطمت المطربة المصرية شيرين عبدالوهاب رقمها القياسي السابق في موسوعة غينيس للأرقام القياسية، بعدما رفعت عدد الأسابيع التي قضتها في صدارة قائمة «بيلبورد عربية لأفضل 100 فنان» إلى 42 أسبوعا، لتواصل احتفاظها بلقب الفنانة صاحبة أطول مدة في المركز الأول على القائمة.

وبحسب الموقع الرسمي لموسوعة غينيس، جاء تحديث الرقم القياسي استنادا إلى النتائج التي حققتها شيرين على قوائم بيلبورد عربية، إذ حافظت على صدارة قائمة «بيلبورد عربية لأفضل 100 فنان» لمدة 42 أسبوعا حتى 30 مايو 2026، كما أشارت الموسوعة إلى النجاح الذي حققته أغنيتها «كلام عينيه»، التي تصدرت قائمة «بيلبورد عربية لأفضل 100 أغنية» لمدة 19 أسبوعا عبر ست فترات منفصلة.

وتصدرت شيرين أول أربع نسخ من قائمة «بيلبورد عربية لأفضل 100 فنان» منذ إطلاقها في 16 ديسمبر 2023، قبل أن تعود إلى المركز الأول خمس مرات، كان آخرها خلال أربعة أسابيع متتالية. وبعد مرور نحو عامين ونصف على إطلاق القائمة، لا تزال الفنانة الوحيدة التي اعتلت صدارتها، كما تأتي في المركز الثاني تاريخيا من حيث عدد الأسابيع التي قضتها في المركز الأول، بإجمالي 42 أسبوعا، خلف الفنان المصري عمرو دياب، الذي سجل 64 أسبوعا.

وسبق أن سجلت شيرين اسمها في موسوعة غينيس للأرقام القياسية في أكتوبر 2024، بعدما تصدرت قوائم النسخة العربية من مجلة بيلبورد لعدة أسابيع متتالية.

وأدرجت الموسوعة شيرين تحت فئة «الفنانة الأطول بقاء في المركز الأول على قائمة بيلبورد لأفضل فنان عربي»، بعدما أمضت وقتها 11 أسبوعا في صدارة قائمة أفضل 100 فنان عربي، بداية من 16 مارس 2024.

وأشار البيان إلى أن عددا من أغنيات شيرين ساهم في بقائها على القمة، من بينها «الوتر الحساس» و«صبري قليل» و«كلام عينيه»، فيما كان عمرو دياب الفنان الوحيد الذي انتزع المركز الأول منها لمدة ثلاثة أسابيع، خلال الفترة من 13 إلى 27 يناير 2024.

ويأتي هذا الإنجاز في وقت تواصل شيرين استعادة نشاطها الفني، بعدما بدأت خلال الأسابيع الماضية طرح أعمال غنائية جديدة، بالتزامن مع استعدادها لإحياء حفل غنائي يوم 7 أغسطس في بورتو جولف العلمين ضمن فعاليات موسم صيف 2026.

رحيل «سيدة الحمام» بريندا فريكر

رحلت عن عالمنا الفنانة الأيرلندية بريندا فريكر عن عمر ناهز 81 عاما الخميس الماضي، في مسقط رأسها دبلن، وسط حالة من الحزن من قبل جمهورها ومحبيها حول العالم.

وضمن هذا الإطار، أكد وكيل أعمالها فيل بيلفيلد أنها فارقت الحياة بسلام أثناء نومها عقب فترة عانت فيها من تدهور حالتها الصحية.

وصنعت «فريكر» التاريخ عام 1990 عندما أصبحت أول امرأة أيرلندية تفوز بجائزة الأوسكار؛ إذ فازت بجائزة «أفضل ممثلة مساعدة» عن أدائها المؤثر لدور الأم المتفانية والداعمة لابنها الذي جسد شخصيته الممثل دانيال داي لويس في فيلم «قدمي اليسرى» (My Left Foot) عام 1989.

وإلى جانب دورها الحائز على الجائزة، نجحت فريكر في كسب محبة الجماهير حول العالم، نظرا لدورها في شخصية «سيدة الحمام» في حديقة سنترال بارك ضمن أحداث الفيلم الشهير «وحدي في المنزل 2: ضائع في نيويورك» (Home Alone 2: Lost in New York) الذي عُرض عام 1992.

كما تميزت بمسيرة تلفزيونية حافلة وناجحة في المملكة المتحدة، إذ لعبت دور الممرضة «ميغان روتش» في المسلسل الدرامي الطبي (Casualty) الذي تبثه هيئة الإذاعة البريطانية (BBC).

وتدور أحداث الفيلم في منزل صغير على الساحل الأيرلندي، تكتب امرأة رسالة إلى مُراسِل مجهول، متأملةً زوال الذاكرة والفن. يزخر منزلها بآثار الحياة: صور باهتة وأعمال فنية متناثرة، بعضها لم يكتمل بعد.

يذكر أن فريكر وُلدت في دبلن فبراير 1945، وعملت قبل دخولها عالم التمثيل مساعدة لمحرر قسم الفنون في صحيفة Irish Times. وبدأت مسيرتها الفنية عام 1964 من خلال فيلم «Of Human Bondage».

الجريدة
العدد 6301 / الأحد 19 يوليو 2026 م / 5 صفر 1448 هـ
foreigndesk@aljarida.com

واشنطن تسعى لعزل جنوب إيران... وطهران تهدد بـ «رد بري»

البديوي: العدوان الإيراني انتهاك جسيم وجرائم حرب تستوجب محاسبة دولية

جسر مدمر جراء ضربة على بندر خمير جنوب إيران أمس (أ ف ب)

عنصران من المارينز الأميركي على متن ناقلة نفط محاولة كسر الحصار الإيراني ببحر العرب (سنتكوم)

طهران تعلن وقف تنفيذ التزاماتها بموجب مذكرة التفاهم

ترامب ينقل طائرات تزود بالوقود إلى إسرائيل ويدرس خيارات عسكرية إضافية

عدوان إيراني على منشآت مدنية في البحرين... والأردن يسقط 10 صواريخ إيرانية

ارتفعت حدة التصعيد العسكري في المنطقة، مع توسيع القوات الأميركية ضرباتها جغرافياً، حيث تدرج القصف من الجزر في الخليج إلى الساحل ثم إلى الداخل الإيراني، ونوعياً عبر استهداف الجسور ومراكز الطاقة، في وقت وسعت إيران في المقابل عدوانها الإرهابي الغادر على دول المنطقة، لاسيما الكويت والبحرين والأردن، مستهدفة منشآت مدنية مثل محطات تحلية المياه ومحطات الكهرباء.

وفيما بدا أنه محاولة لعزل جنوب إيران ركزت الضربات الأميركية على المحافظات الجنوبية التي تقع عل ساحل الخليج، أي خوزستان (الأهواز)، وهرمزغان وبوشهر، والتي تضم أهم منشآت النفط والغاز والموانئ، فيما لوّح مستشار المرشد الإيراني محسن رضائي بانتقال النظام الإيراني إلى ما أسماه الحرب الهجومية، مهدداً بـ «رد بري» على الضربات الأميركية.

وأمس طالت الهجمات الأميركية، التي شملت قصف عدة جسور ومحطات مياه وكهرباء ومراكز اتصالات وتحكم ومخازن أسلحة وصواريخ وطائرات مسيرة، للمرة الأولى مدينة يزد وسط إيران، على بعد 650 كيلومتراً من مدينة بندر عباس الساحلية.

كما تواصلت الضربات على الجزر الواقعة في محيط مضيق هرمز مثل قشم ولارك، ودمرت الضربات عدة جسور وأنفاق وطرق سريعة كان أبرزها في هرمزغان، فيما أعلنت مؤسسة المياه في المحافظة نفسها انقطاع المياه عن 20 قرية يبلغ عدد سكانها 10 آلاف نسمة. ووردت أنباء عن مقتل 7 أشخاص في هجمات على جسور في ميناء بندر خمير جنوب البلاد، حيث تعرضت محطة مركزية لتوزيع قطارات السكك الحديدية للاستهداف.

وأفادت تقارير بتعرض مطار في مدينة إيرانشهر لهجوم، وهي مدينة تقع في إقليم له حدود مع باكستان إلى الشرق بعيداً عن الساحل.

وبينما استهدفت الهجمات منشآت كهرباء ومضخات مياه في جاسك، أفادت تقارير بأن العاملين في جزيرة خرج، التي تمثل عصب تصدير النفط الإيراني، تلقوا اتصالات تطلب منهم إخلاء الجزيرة.

وذكرت القيادة الوسطى الأميركية (سنتكوم)، بأن الليلة السابعة على التوالي من الضربات استهدفت مواقع مراقبة، وبنية تحتية لوجستية عسكرية، ومخازن أسلحة تحت الأرض، وقدرات بحرية.

وأضافت أن القوات الأميركية استخدمت طائرات مقاتلة، وطائرات مسيّرة، وسفناً حربية، إلى جانب أصول عسكرية أخرى، مؤكدا أنها تواصل الإنفاذ الكامل للحصار البحري المفروض على الموانئ الإيرانية بمشاركة 50 ألف عسكري أميركي ينتشرون في أنحاء المنطقة.

عدوان إرهابي

في غضون ذلك، تصدت عدة دول إقليمية في مقدمتها الكويت لاعتداءات إيرانية غادرة.

وأعلنت القيادة العامة لقوة دفاع البحرين اعتراض وتدمير عدد من الأجسام الجوية الإيرانية الغادرة، مؤكدة أن طهران تواصل نهجها العدائي الممنهج عبر اعتداءاتها الآثمة التي تستهدف المدنيين.

وفي الأردن، أفادت القوات المسلحة الأردنية باعتراض وإسقاط 10 صواريخ إيرانية استهدفت أراضي المملكة دون تسجيل أي إصابات بشرية أو أضرار مادية.

وفي بغداد، أكدت مصادر أمنية إسقاط 4 طائرات مسيرة بمحيط القنصلية الأميركية في أربيل عاصمة إقليم كردستان، فيما نددت الحكومة بالاعتداءات التي استهدفت مدينتي أربيل والسليمانية.

وفي السعودية، أطلق الدفاع المدني السعودي إنذارا للتحذير من خطر طارئ بمحافظتي ينبع والخرج، قبل أن يعلن زوال الخطر.

جرائم حرب

وتوالت ردود الفعل الصادرة عن عدة دول وجهات للتنديد بالاعتداءات الإيرانية الآثمة. ووصف الأمين العام لمجلس التعاون لدول الخليج العربية، جاسم البديوي، الهجمات على البحرين والكويت والأردن بـ«جرائم حرب»، مشدداً على أنها تستوجب المحاسبة الدولية.

وقالت الأمانة العامة للمجلس، في بيان، إن البديوي أكّد أن «ما أقدمت عليه إيران يعد تصعيداً بالغ الخطورة، ويشكل انتهاكاً جسيماً للقانون الدولي وميثاق الأمم المتحدة، وجرائم حرب تستوجب المساءلة والمحاسبة الدولية، لما انطوى عليه من استهداف للبنى التحتية والمنشآت المدنية».

وفي القاهرة، حذّر الأمين العام لجامعة الدول العربية، نبيل فهمي، من تداعيات الاعتداءات الإيرانية الآثمة والمتهورة على عدد من الدول العربية، لاسيما في منطقة الخليج.

مركز الثقل الجديد

ونقلت «واشنطن بوست» عن أمود شكري، الخبير في استراتيجيات الطاقة والزميل الزائر البارز في جامعة جورج ميسون، ان البنية التحتية أصبحت «مركز الثقل الجديد» في الحرب، مع توسيع الولايات المتحدة نطاق هجماتها من مراكز القيادة العسكرية إلى مرافق تخدم في كثير من الأحيان أغراضاً مدنية وعسكرية معاً، من بينها السكك الحديدية، والمطارات، ومحطات الطاقة، ومنشآت الموانئ في جنوب إيران، والضربات التي شنتها ايران مستهدفة منشآت مدنية في الكويت والبحرين.

وأوضح شكري أن الهجمات الأميركية على مواقع الطاقة والجسور الإيرانية «تمثل تصعيداً كبيراً»، لكنه أضاف أن واشنطن «لم تبدأ حتى الآن حملة ممنهجة لتدمير قطاع الطاقة الإيراني بأكمله».

الرد البري

على الجهة المقابلة، زعم «الحرس الثوري» الإيراني الحاق ضرر بطائرات أميركية في قاعدة الأزرق بالأردن، مشيراً إلى شن اعتداءات تضمنت عدة أهداف مدنية في البحرين والكويت. وأفادت شبكة «سي بي اس» الإخبارية الأميركية بوقوع اصابات بصفوف الجنود دون أن تحدد عدد ونوعية الإصابات أو متى وقعت.

جاء ذلك بعد أن وسعت طهران، أمس الأول الجمعة، من اعتداءاتها في المنطقة لتشمل سورية، وقطر، وسلطنة عمان، وكردستان العراق، إضافة للبحرين، والكويت، والأردن.

ووسط تخوف إيراني من أن الضربات الأميركية المكثفة تمهد لهجوم ساحلي بري على جزر استراتيجية، هدد المستشار العسكري للمرشد محسن رضائي بأن «القوات المسلحة قد تضطر إلى تغيير استراتيجيتها وتفعيل قدراتها البرية الهجومية»، إذا واصلت الولايات المتحدة ما وصفه بـ«حساباتها الخاطئة».

وقال إن على «الأميركيين أن يتوقعوا المزيد من موجات الصواريخ والطائرات المسيّرة في الأيام المقبلة، وبافتراض سيطرتهم على نقطة أو منطقة في إيران، يبقى السؤال: هل سيتمكنون من الحفاظ عليها؟».

وأضاف ان إيران تخطط لتوجيه ما وصفها بـ«الضربة النهائية للمعتدين»، زاعماً أن طهران استغلت فترة وقف النار خلال الأشهر الماضية في تحديد نقاط ضعفها ومعالجتها، وإعادة بناء قدراتها وتعزيز قوتها.

وادعى رضائي أن «عدم دخول إيران مرحلة الهجوم البري وتنفيذ عمليات تدمير واسعة خارج حدودها يعود إلى رغبة طهران في تجنب تنشيط صدوع أمنية على المستوى الدولي».

وتابع: «نعلن أن تزامن المفاوضات والحرب قد ولّى، وأن أي خطأ أميركي آخر قد يُشعل فتيل الحرب على مستوى إقليمي، لذلك، ندعو الدول الإسلامية وشعوب المنطقة إلى منع اندلاع الحرب بالتصدي للولايات المتحدة وإسرائيل».

كما زعم أن عقيدة بلاده حتى الآن هي الردع والرد وإنهاء الأعمال العدائية، معتبراً أن إغلاق مضيق هرمز ومحاولة السيطرة عليه وفرض رسوم على السفن التي تمر به كان في هذا الاتجاه.

وحرّض الحرس الثوري الأردنيين على قتال القوات الأميركية المتواجدة في البلاد، فيما نقلت قناة «فارس» عن مصدر تهديدات بقصف منشآت حيوية في الإمارات في حال قصفت البنى التحتية الإيرانية.

مذكرة إسلام آباد

وفي مؤشر على انهيار مسار الدبلوماسية الذي قادته باكستان وقطر بمساعدة دول إقليمية بينها مصر وتركيا، أكد نائب وزير الخارجية رئيس اللجنة الفنية بالمفاوضات كاظم آبادي وقف ايران تنفيذ جميع التزامتها بمذكرة تفاهم إسلام آباد.

ومع جنوح النظام الإيراني للمزيد من التصعيد في ظل انقسام حاد بين قادته وهيمنة التيار المتشدد على سلطة اتخاذ القرار وسط غياب كامل للمرشد الجديد مجتبى خامنئي، حذّر عضو هيئة رئاسة البرلمان، مجتبى يوسفي، من أنه «إذا لم نطالب بالانتقام والقصاص من المسؤولين عن اغتيال المرشد علي خامنئي، فسنكون قد ارتكبنا خطأً في التقدير والحسابات الاستراتيجية تمس بالمرشد الجديد وقيادة الدولة»، داعيا إلى الانسحاب من معاهدة حظر انتشار الأسلحة النووية.

في موازاة ذلك، هدد البرلماني البارز، علي رضا سليمي، بأنه «إذا لم تتمكن إيران من تصدير نفطها ومشتقاتها النفطية، فلن تتمكن دول المنطقة الأخرى من القيام بذلك»، مشيرا إلى أن مضيق هرمز إما أن يكون آمناً للجميع، أو لا يكون آمناً لأحد. وإذا تعرضت مصالح الجمهورية الإسلامية الإيرانية للتهديد، فعلى جميع الدول أن تدرك أن مصالح الآخرين ستكون عرضة للتهديد».

تنسيق إسرائيلي

من جهة ثانية، وفي وقت تدرس واشنطن خيارات عسكرية تشمل استهداف منشآت الطاقة الإيرانية ومحطات الكهرباء، إلى جانب تنفيذ ضربات إضافية ضد مواقع مرتبطة بالبرنامج النووي الإيراني، بما في ذلك منشأة «جبل الفأس» المقامة تحت الأرض والتي يعتقد أنها تستخدم لتخزين اليورانيوم عالي التخصيب، كشفت تقارير أميركية عن استعداد إدارة ترامب لتعزيز وجودها اللوجستي في إسرائيل عبر إرسال عشرات طائرات التزود بالوقود، تحسباً لتوسيع العمليات القتالية.

وقالت مصادر أمنية إن الولايات المتحدة وإسرائيل تجريان مشاورات مكثفة بشأن تطورات التصعيد، مشيرة إلى أن الرئيس الجمهوري يدرس خيارات عسكرية إضافية بعد أن رفع مستوى الضغوط على طهران خلال الأيام الأخيرة.

هل احترقت ناقلتا نفط بانفجار ألغام في «هرمز»؟

زعم الحرس الثوري الإيراني، في بيان نقلته وكالة الأنباء الرسمية (إرنا)، أن ناقلتي نفط انفجرتا واندلعت فيهما حرائق واسعة أثناء عبورهما حقل ألغام في الممر الجنوبي بمضيق هرمز.

واتهم «الحرس» الاستخبارات الأميركية بتضليل الناقلتين ودفعهما إلى الاصطدام بالألغام، مؤكداً في الوقت نفسه أن مضيق هرمز «مغلق بالكامل» أمام حركة الملاحة.

وأثار البيان تساؤلات بشأن ما إذا كان يهدف إلى ترهيب ما تبقى من السفن التي لا تزال تعبر الممر الجنوبي للمضيق، الواقع بمحاذاة الساحل العُماني، ودفعها إلى الامتناع عن استخدامه.

في المقابل، سارعت القيادة الوسطى الأميركية «سنتكوم» إلى نفي صحة الرواية الإيرانية، وقالت في بيان عبر منصة «إكس»: «يدّعي الحرس الثوري الإيراني أن ناقلتي نفط انفجرتا في مضيق هرمز بعد اصطدامهما بألغام في الممر المائي الدولي»، مضيفة: «الحقيقة: كما هي الحال مع معظم مزاعم الحرس الثوري، فإن هذا الادعاء عارٍ عن الصحة».

جسر مدمر جراء ضربة على محافظة هرمزغان جنوب إيران أمس (أ ف ب)

تحذير أميركي من السفر إلى 15 دولة بالمنطقة

في أوسع نطاق لها، حذرت الخارجية الأميركية رعاياها من السفر إلى 15 منطقة بالشرق الأوسط، داعية إلى تجنب دول مثل لبنان والعراق، وإعادة النظر في زيارة دول أخرى مثل السعودية والكويت والبحرين.

وقالت الخارجية إنه نظراً لارتفاع حدة التوترات في منطقة الشرق الأوسط، لا تزال البيئة الأمنية معقدة، مع وجود احتمال لتصعيد غير متوقع.

وأضافت: «نذكّر المواطنين الأميركيين في المنطقة بضرورة مواصلة توخي الحذر، ونشجعهم على متابعة الأخبار للاطلاع على آخر التطورات العاجلة»، وأوصت الأميركيين الذين يسافرون داخل المنطقة أو عبرها «بالتحقق من شركات الطيران الخاصة بهم، للتأكد من أن رحلاتهم لا تزال قائمة وفق الجدول المقرر».

وأصدرت السفارات الأميركية في كل من البحرين، لبنان، مصر، عمان، إيران، قطر، العراق، السعودية، إسرائيل، الضفة الغربية وقطاع غزة، سورية، الأردن، الإمارات، الكويت، اليمن تحذيرات أمنية، مشيرة إلى أن الوضع الأمني في المنطقة لا يزال معقدا مع احتمال حدوث تصعيد غير متوقع.

وأوصت الرعايا الأميركيين بتوخي أقصى درجات الحذر، ومتابعة الأخبار المحلية، والتحقق من جداول رحلاتهم الجوية، مع التنبيه لاحتمال حدوث اضطرابات في السفر أو إغلاق للمجال الجوي دون سابق إنذار، وضرورة الاحتماء بالمأوى في حال وقوع أي هجمات.

طيار أميركي على متن مقاتلة «اف 16» قبل إقلاعها بمهمة في المنطقة (سنتكوم)

48 اتفاقاً بين واشنطن وبغداد... أبرزها «خط بانياس»

براك يتحدث عن خطة عراقية تجعل من مضيق هرمز أمراً ثانوياً في غضون عامين

ترامب مستقبلاً الزيدي في واشنطن قبل أيام

وقّع العراق 48 اتفاقاً ومذكرة تفاهم وتعاون اقتصادي مع شركات أميركية، العديد منها في قطاع النفط، خلال زيارة رئيس وزرائه علي الزيدي لواشنطن، وفق ما أعلن مكتبه أمس.

وأفاد المكتب الاعلامي للزيدي، في بيان، بأنه «تم توقيع 48 اتفاقا ومذكرة تفاهم وتعاون اقتصادي بين العراق ومختلف القطاعات النفطية والصناعية والتكنولوجية والمالية الأميركية».

وتشمل هذه الاتفاقات «تعاونا وشراكة بين وزارتي النفط والكهرباء وشركاتهما وبقية القطاعات الحكومية، وكل من شركات إيكسون موبيل، وكي بي آر، وجي إي فيرنوفا، وشيل، وهاليبرتون»، اضافة الى «اتفاق للتعاون وإدخال الخدمة بين «ستارلينك» وهيئة الإعلام والاتصالات، واتفاق للتعاون مع شركة هاليبرتون».

وأضاف البيان أن «الاتفاقات تضمنت أيضا مذكرة للتفاهم بين كيزلايت للتكنولوجيا والقطاع الخاص العراقي، وكذلك شركة بيبسيكو، وعدد من الشركات لما يتعلق بمد خطوط الأنابيب النفطية الناقلة إلى بانياس على البحر الابيض المتوسط، واتفاقيات للشراكة في مجال التعليم، وأخرى بين القطاع الخاص في مجال التوريد وصنع الأدوية».

وأشاد الرئيس الأميركي دونالد ترامب برئيس الوزراء العراقي علي الزيدي، واصفا إياه بأنه «بطل»، وذلك في اجتماع عقد في البيت الأبيض الثلاثاء الماضي، في حين تواصل واشنطن الضغط على بغداد للحد من النفوذ الإيراني.

كما شملت نتائج الزيارة تقدُّماً في ملف الإصلاح المالي، بعد إعلان التوصل إلى تفاهم بين البنك المركزي العراقي ووزارة الخزانة الأميركية لإعادة تأهيل 7 بنوك عراقية للعودة إلى قنوات المراسلة المصرفية الخارجية، تمهيداً لاستعادة التعامل بالدولار بعد استكمال متطلبات الامتثال والحوكمة، إلى جانب اتفاق مع مصرف جي بي مورغان لافتتاح فرع له في العراق لتمويل المشاريع التي تنفذها الشركات الأميركية، وهو ما وصفته الحكومة العراقية بأنه خطوة تعزّز اندماج البلاد في النظام المالي العالمي.

خط أنابيب كركوك - بانياس

وأعلن العراق، أمس، أنه وقّع مذكرة تفاهم مع سورية بشأن إنشاء خط أنابيب لتصدير النفط الخام عبر ميناء بانياس السوري الواقع على البحر المتوسط، في خطوة تستهدف توسيع منافذ التصدير.

وذكر مكتب الزيدي أن «وزارة النفط وقّعت مع الجانب السوري مذكرة تفاهم بشأن إنشاء أنبوب لتصدير النفط الخام عبر الأراضي السورية من ميناء بانياس على البحر الأبيض المتوسط».

من جهتها، قالت وزارة النفط العراقية، في بيان، إنها «وقّعت مع وزارة الطاقة السورية مذكرة تفاهم تهدف إلى تعزيز التعاون المشترك في تنفيذ مشروع ممر الطاقة الحيوي، الذي يربط إنتاج النفط العراقي بأسواق التصدير العالمية عبر البحر المتوسط».

وأوضحت أن المشروع يتضمن إنشاء خط أنابيب يمتد إلى الساحل السوري على البحر المتوسط، بما يسهم في تنويع مسارات التصدير ودعم أمن الطاقة.

ووفق البيان، سيتولى تنفيذ المشروع ائتلاف يضم شركتي شيفرون وتي آي الأميركيتين، وشركة يو سي سي القطرية، في حين سيتم تحديد الطاقة الاستيعابية لخط الأنابيب خلال مرحلة إعداد الدراسات الفنية والهندسية الخاصة بالمشروع.

ومن المؤمل أن يسهم المشروع في تعزيز التعاون الاقتصادي بين العراق وسورية، وفتح آفاق جديدة للاستثمار في قطاع الطاقة، فضلا عن دعم حركة التجارة والطاقة في المنطقة وربط صادرات النفط العراقية بالأسواق العالمية عبر منفذ استراتيجي من خلال البحر المتوسط، بحسب وزارة النفط العراقية.

براك

وقال المبعوث الرئاسي الأميركي إلى سورية والعراق، توم براك، في كلمة أخيراً، إن لدى الزيدي ملامح مشروع سيعيد رسم خريطة النقل والطاقة في المنطقة، ويجعل من مضيق هرمز «أمراً ثانوياً» في غضون عامين.

وأشار الى أن الخطة تعتمد على التنسيق العالي مع كل من سورية، والأردن، وتركيا، ولبنان، ومصر، وتهدف إلى إنشاء شبكة ربط جغرافي واقتصادي تتجاوز الممرات المائية التقليدية.

وأوضح أنه بإضافة تركيا وأذربيجان وتركمانستان وآسيا الوسطى إلى محور «الممر الأوسط» الذي يربط «بلاد الرافدين بالشام والخليج»، فإن كميات كبيرة من الغاز سيتم إرسالها نحو أوروبا كبديل تجاري. وأضاف أن «ذلك يعني أننا بدأنا نجد طريقة لنسج واقع جديد مختلف تماماً عن لغة التصفية القاتلة والتحشيد العسكري في كل مكان».

ووصف براك السياسة الأميركية تجاه العراق على مدى 23 عاماً، بـ «المأساوية»، مضيفا أن «الدرس المستفاد من هذه الإخفاقات يكمن في العثور على القيادة القوية القادرة على المناورة». واعتبر أن رئيس الوزراء العراقي الجديد هو قائد شاب يمتلك «الوضوح، والشفافية، والقوة اللازمة لصناعة الرخاء».

الصين لترامب: العالم يعرف من يتدخل في شؤون الآخرين

رفضت الصين اتهام الرئيس الأميركي دونالد ترامب لها بالتدخل في انتخابات الرئاسة 2020، التي خسرها أمام منافسه الديموقراطي جو بايدن، مؤكدة أنه ليست لديها أي مصلحة في القيام بذلك.

وفنّد متحدث باسم وزارة الخارجية الصينية، لين جيان، مزاعم ترامب بـ «التدخل في الانتخابات»، واصفاً إياها بأنها لا أساس لها من الصحة على الإطلاق، وأنها «مجرد تشويه خبيث متعمد ثُبِّتَ منذ وقت طويل أنه محض هراء».

وقبل الزيارة المرتقبة للرئيس الصيني شي جينبينغ إلى واشنطن في سبتمبر، أعلن ترامب مساء الخميس الماضي رفع السرية عن وثائق استخباراتية قال إنها تكشف ما وصفه بأكبر عملية اختراق صينية لبيانات الناخبين في تاريخ الولايات المتحدة، متهما مسؤولين داخل أجهزة الاستخبارات بإخفاء تلك المعلومات، وموجّهاً وزارة العدل والأجهزة الأمنية بفتح تحقيقات في القضية.

وذكر جيان أن الصين تلتزم بعدم التدخل في الشؤون الداخلية للدول الأخرى، ولا تتدخل أبداً في الانتخابات الأميركية، وليست لديها أي رغبة في ذلك.

ورداً على سؤال بشأن ما إذا كان ذلك قد يؤثر على الزيارة المرتقبة للرئيس الصيني إلى واشنطن، قال جيان: «نحن نحث الولايات المتحدة على التوقف عن جعل الصين قضية في انتخاباتها، والقيام بما يسهم في تعزيز العلاقات».

وأوضح أن العالم يشهد بالفعل مَن يتدخل بشكل متعمد في الشؤون الداخلية للدول الأخرى، ومَن أجرى لمدة طويلة رقابة عشوائية على الحكومات والشركات وعامة الناس في جميع أنحاء العالم، وسرق بيانات ضخمة عن المواطنين الأجانب.

وفي بيان لشبكة سي إن إن الإخبارية الأميركية، قال متحدث باسم السفارة الصينية في واشنطن: «لطالما التزمت الصين بمبدأ عدم التدخل في الشؤون الداخلية للدول الأخرى. فالانتخابات الأميركية شأن داخلي أميركي، وتتحدد نتيجتها بناءً على أصوات الشعب الأميركي». وأضاف البيان: «لم تتدخل الصين قط في الانتخابات الرئاسية الأميركية، ولن تفعل ذلك أبداً».

وأشار خبير شؤون سياسية بارز في بكين إلى أن خطاب ترامب ضد الصين كشف عن «أزمة ضخمة» داخل النظام الديموقراطي الأميركي.

وأضاف تشينغ يونغ نيان أن هذه المزاعم تمثل خطابا للحملة الانتخابية لانتخابات التجديد النصفي في نوفمبر، ومن المستبعد أن يكون لها تأثير على العلاقات بين بكين واشنطن، حسب صحيفة ساوث تشاينا مورنيغ بوست.

وأضاف نيان، في مقابلة، أنه بدلاً من إلقاء اللوم مراراً على دول أخرى، يتعين أن تدرس واشنطن كيفية إصلاح ديموقراطيتها.

وفي خطابه، قال ترامب إن الوثائق «تظهر أنه على مدى سنوات بدءاً من دورة انتخابات عام 2020 نفذت الصين ما يعتقد أنه أكبر اختراق لبيانات الانتخابات في التاريخ، مما أسفر عن حصولها بصورة غير مشروعة على ملفات 220 مليون ناخب أميركي»، بما في ذلك الأسماء ومعلومات الاتصال والانتماءات الحزبية و«بيانات حساسة أخرى»، واصفاً هذا الاختراق المزعوم بأنه «كابوس غير مسبوق لأمن الانتخابات».

وأوضح ترامب أن «تقارير وكالة الاستخبارات المركزية (سي آي إيه) أشارت إلى أن الحزب الشيوعي الصيني تبنى منذ عام 2018 سياسة تهدف إلى استخدام جميع العناصر الداخلية والخارجية المعارضة للرئيس الأميركي (ترامب حينها). لتقليص الأصوات المؤيدة له ومنع إعادة انتخابه».

ويأتي هجوم ترامب على الصين في إطار حملة أوسع تقودها إدارته للدفع بلوائح تنظيمية جديدة في النظام الانتخابي تشمل إثبات الجنسية عند التصويت، ورفع مستوى أمن البنية التحتية للانتخابات، بينما تقترب انتخابات التجديد النصفي المقررة في نوفمبر المقبل.

وأمس الأول هدد ترامب بسحب تراخيص عدد من شبكات التلفزيون الأميركية، بعدما امتنعت عن بث خطابه في وقت الذروة على قنواتها الرئيسية، معتبراً أن ذلك يأتي في إطار «مؤامرة» ضده.

ووفق وكالة رويترز، لم تبث شبكتان من الشبكات التلفزيونية الأميركية الثلاث الكبرى، وهما إن. بي. سي وإيه. بي. سي، إلى جانب شبكة سي. إن. إن، الخطاب على قنواتها الرئيسية، وهو ما أثار انتقادات من ترامب الذي يواصل ممارسة ضغوط غير مسبوقة على وسائل الإعلام الأميركية.

عون أول رئيس لبناني يزور واشنطن منذ 17 عاماً

تعويل لبناني على ترامب للتغلب على معضلات «اتفاق الإطار»

● بيروت - الجريدة.

غادر الرئيس اللبناني جوزيف عون إلى الولايات المتحدة، حيث من المقرر أن يلتقي بعد غد الثلاثاء الرئيس الأميركي دونالد ترامب، في أول زيارة يقوم بها رئيس لبناني للولايات المتحدة منذ 2009.

وقال بيان رئاسي لبناني: «ستعقد قمة لبنانية - أميركية في البيت الأبيض، كما سيجري الرئيس عون لقاءات ومشاورات مع عدد من المسؤولين الأميركيين، تتناول الوضع في لبنان والسبل الآيلة إلى تثبيت وقف إطلاق النار وإعادة الأمن والاستقرار إلى لبنان عموماً، والجنوب خصوصاً، وانسحاب إسرائيل من المناطق اللبنانية التي تحتلها، وبسط سلطة الدولة على كل المناطق».

ويعوّل عون كثيراً على هذه الزيارة، وعلى الضغط الذي يمكن أن يمارسه ترامب على رئيس الوزراء الإسرائيلي بنيامين نتنياهو لوقف الاعتداءات الإسرائيلية، ووضع جدول زمني للانسحاب الإسرائيلي من الجنوب.

غير أن الزيارة جاءت غداة فشل انعقاد اجتماع عسكري مقرر بين لبنان وإسرائيل والولايات المتحدة للبحث في كيفية البدء بتطبيق المناطق التجريبية، التي نص عليها «اتفاق الإطار» المبرم بين بيروت وتل أبيب في 26 يونيو برعاية أميركية، وينص خصوصا على نزع سلاح «حزب الله» وانسحاب إسرائيل تدريجيا من الأراضي التي توغلت إليها في جنوب لبنان.

واعتبرت إسرائيل، أمس، أن انتشار الجيش اللبناني في محيط بلدتي فرون والغندورية، جنوب لبنان، والتي لم تكن قواتها توجد بها، هو انتشار في المنطقة التجريبية الأولى، على أن تطبق المنطقة التجريبية الثانية التي توجد فيها قواتها، في وقت لاحق.

وتقول إسرائيل إنها تريد أن تراقب التزام لبنان بسحب سلاح حزب الله من تلك القرى قبل تسليم أي مواقع أخرى للجيش اللبناني. في المقابل، انتشر الجيش اللبناني الأسبوع الماضي في هذه البلدات، في خطوة رأى مراقبون أنها تأكيد على أنه لا يحتاج إلى تنسيق مع الإسرائيليين بشأن الانتشار في هذه البلدات، وأنه قادر على العمل فيها، وأن المطلوب من إسرائيل الانسحاب من مناطق تحتلها أصلاً إذا كانت تريد الوفاء بالتزاماتها.

جنازة جماعية لقتلى «حزب الله» في بلدة مجدل سلم جنوب لبنان. وأقيم في الموقع نسخة مزيفة لنعش مرشد إيران الراحل علي خامنئي (أ ف ب)

ويفترض أن يصل وفد عسكري أميركي من قيادة المنطقة الوسطى إلى بيروت، يضم الجنرال براد كوبر، بالتزامن مع لقاء عون وترامب، تكون مهمته وضع إطار تنفيذي للمناطق التجريبية وبدء سحب السلاح مقابل الاتفاق على المناطق التي ستنسحب منها إسرائيل.

ويفترض أن يتم السماح للأهالي بالعودة إلى مناطقهم ومنازلهم، ولكن هنا لا يمكن إغفال معضلة حقيقية تتعلق بعناصر وكوادر حزب الله، إذ إن إسرائيل تتمسك بعدم السماح لعناصر الحزب بالعودة إلى تلك المناطق وإلى كل منطقة جنوب «الليطاني»، وقد تشكل هذه المعضلة أحد عناصر احتمال تفجير الاتفاق، لأن الحزب يعتبر أن هؤلاء العناصر والكوادر هم أبناء هذه القرى. معضلة أخرى تتعلق بالممتلكات الخاصة، إذ تصر إسرائيل على دخول الجيش اللبناني إلى الممتلكات الخاصة والمباني والمنازل، وتفتيش أي أدوار تحت الأرض، حيث توجد عادة مخازن أسلحة، لكن هناك تخوفا لبنانيا من أن يدخل الجيش في صدام مع أنصار حزب الله في حال تم الدخول إلى منازلهم، من دون إشارة قضائية ومن دون التنسيق مع أصحاب الملك.

وفيما أفادت الوكالة الوطنية للإعلام الرسمية، أمس، عن ضربات إسرائيلية جديدة في جنوب لبنان طالت بلدتين في منطقتي صور والنبطية، قُتل عسكري لبناني وأصيب آخران بجروح في انفجار جسم مشبوه ببلدة المنصوري الجنوبية.

مسيّرات أوكرانيا تضرب في العمق الروسي

موسكو تستهدف سفينة قبالة ميناء أوديسا

في واحدة من أكبر موجات الهجمات بالطائرات المسيّرة، أعلنت روسيا أن أوكرانيا أطلقت أكثر من 370 طائرة مسيّرة باتجاه منطقة موسكو، بينما أدى هجوم آخر إلى مقتل 7 أشخاص في مركز لوجستي تابع لإحدى أكبر شركات التجارة الإلكترونية الروسية.

وقال رئيس بلدية موسكو، سيرغي سوبيانين، إن أنظمة الدفاع الجوي اعترضت «معظم» المسيّرات من مسافات بعيدة، ومع ذلك يعكس الهجوم تصاعد قدرة أوكرانيا على تنفيذ ضربات بعيدة المدى باستخدام أسراب كبيرة من الطائرات المسيّرة.

وفي هجوم منفصل، أعلن حاكم منطقة تامبوف، يفغيني بيرفيشوف، مقتل 7 عمال وإصابة 24 آخرين إثر استهداف مركز لوجستي تابع لشركة «وايلدبيريز» في بلدة كوتوفسك غرب روسيا، وهي أكبر شركة روسية للتجارة الإلكترونية والخدمات اللوجستية.

ووصف المسؤول الروسي الهجوم بأنه استهدف عمال المناوبة الليلية في المركز.

وأصيب مستودع تابع لمجموعة «وايلدبيريز» في إلكتروسال في ضاحية موسكو بشظايا مسيّرة، بحسب الحاكم أندري فوروبيوف الذي أفاد بمقتل شخص وإصابة 37. وكذلك، اندلع حريق في «مستودع نفطي في نوغينسك»، بحسب الحاكم الذي أشار إلى إصابة شخصين وإخلاء عيادة توليد في الجوار «لدواع أمنية».

وكثّفت أوكرانيا هجماتها على الأراضي الروسية في الأشهر الأخيرة، مستهدفة بشكل خاص البنى التحتية ومنشآت الطاقة في محاولة للتضييق على موارد تمويل موسكو للجهد الحربي.

وأعلن الرئيس الأوكراني، فولوديمير زيلينسكي، في منشور على «اكس» عن «إصابة منشأتين لوجستيتين كبيرتين في منطقة موسكو وتامبوف، على بعد أكثر من 500 و700 كيلومتر عن الجبهة»، مشيرا إلى أن المركزين يستخدمان «لتوفير مكوّنات مشمولة بعقوبات تستعمل لإنتاج مسيّرات ومعدّات ملاحة».

وفي أوكرانيا، أسفرت ضربات روسية عن مقتل شخص وإصابة 13. ففي البحر الأسود، أصيبت سفينة ترفع علم أنتيغوا وبربودا، فقضى شخص وجُرح ثلاثة، بحسب حاكم منطقة أوديسا أوليغ كيبر.

ويؤكد تبادل الضربات تركيز الطرفين المتزايد على المرافق اللوجستية والموانئ ومنشآت الطاقة، باعتبارها عناصر رئيسية في دعم العمليات العسكرية وحركة الإمدادات والتجارة. كما يبرز استهداف سفينة أجنبية قبالة ميناء أوديسا المخاطر المتزايدة التي تواجهها الملاحة التجارية في البحر الأسود مع استمرار الحرب واتساع نطاق الهجمات على البنية التحتية الساحلية.

ويرى محللون أن استهداف مراكز النقل والتخزين يمكن أن يعرقل سلاسل الإمداد المدنية والعسكرية معًا، ويزيد الضغوط الاقتصادية على موسكو، خصوصا مع اتساع رقعة الهجمات إلى مناطق بعيدة عن خطوط القتال.

وأصبحت الهجمات المتبادلة بالمسيّرات سمة رئيسية للحرب، مع ارتفاع أعداد الطائرات المستخدمة في كل موجة هجومية إلى مئات المسيّرات، في محاولة لإرباك الدفاعات الجوية وإجهادها.

اللقب الثاني لـ«الماتادور» أم الرابع لـ«راقصي التانغو»؟

... والمنتخب الأرجنتيني

تدريبات المنتخب الإسباني

تختتم اليوم منافسات النسخة الأكبر لمونديال كأس العالم لكرة القدم 2026 التي شارك فيها 48 منتخباً، وأقيمت في 3 دول هي: الولايات المتحدة والمكسيك وكندا، بإقامة المباراة النهائية بين الأرجنتين «حامل اللقب» وإسبانيا.

بعد 38 يوماً من المنافسات التي شهدت إقامة 103 مباريات، يسدل الستار أخيراً، اليوم (الأحد)، على النسخة الاستثنائية لبطولة كأس العالم لكرة القدم 2026، التي أقيمت على ملاعب الولايات المتحدة والمكسيك وكندا، بمشاركة 48 منتخباً؛ حينما يلتقي منتخب الأرجنتين «حامل اللقب» مع منتخب إسبانيا، على ملعب «ميتلايف» في نيوجيرسي.

وستكون المباراة المرتقبة بمنزلة مبارزة ثنائية بين الدفاع المنظم، الذي يمثله المنتخب الإسباني، والهجوم الكاسح الذي لا يعرف الرحمة لمنتخب الأرجنتين، في أول نهائي للمونديال بين بطلين قاريين.

ويسعى منتخب إسبانيا لتحقيق لقبه الثاني في كأس العالم، ليكمل بذلك تتويجه بكأس الأمم الأوروبية، التي توج بها عام 2024، وهو العام نفسه الذي نجح فيه منتخب الأرجنتين، الطامح لأن يصبح أول فريق منذ البرازيل في عام 1962 يحتفظ بكأس العالم في نسختين متتاليتين ويحقق لقبه الرابع، في الدفاع عن لقبه في «كوبا أميركا».

هدف واحد

وبينما أبهر النجم الإسباني الشاب لامين يامال الجماهير بمهاراته المذهلة في المراوغة، حتى وإن لم يسفر ذلك إلا عن هدف واحد والتسبب في ركلة جزاء للفريق، فإن الخطة الدفاعية للمدرب لويس دي لا فوينتي خطفت الأضواء في كأس العالم 2026.

وبعد أن حافظ المنتخب الإسباني على شباكه نظيفة لمدة 649 دقيقة قبل أن يحرز شارل دي كيتيلير هدف التعادل لبلجيكا في دور الثمانية، والذي لم يكن له أي تأثير بفضل تألق ميكيل ميرينو في اللحظات الأخيرة من عمر مباراة الفريقين، التي انتهت بفوز منتخب «الماتادور» بنتيجة 2 / 1، وجد المنتخب الإسباني الحل الأمثل لكبح جماح الهجوم الفرنسي الشرس، محققاً فوزاً مستحقاً بنتيجة 2 / صفر في الدور قبل النهائي.

في المقابل، توّج منتخب الأرجنتين بلقب كوبا أميركا في عامي 2021 و2024، الذي تخلله حصوله على كأس العالم في عام 2022 في قطر، ربما يصبح فريق المدرب ليونيل سكالوني أول منتخب في التاريخ يفوز بأربع بطولات كبرى متتالية، مما يجعله مرشحاً قوياً لتصنيفه ضمن أعظم فرق كرة القدم على مر العصور.

حتى الآن، لم يتمكن حامل اللقب من محاكاة أسلوب إسبانيا الدفاعي المحكم، حيث سمح لأنتوني جوردون بتسجيل هدف افتتاحي مذهل لإنكلترا بالدور قبل النهائي يوم الأربعاء الماضي، قبل أن يستغل رفاق ليونيل ميسي انهياراً دفاعياً مفاجئاً لمنتخب إنكلترا بقيادة مديره الفني الألماني توماس توخيل.

وكان شعار الأرجنتينيين طوال بطولة كأس العالم هو «سنسجل أكثر منكم»، حيث خاض فريق سكالوني خمس مباريات متتالية دون أن يحافظ على نظافة شباكه، لكنه سجل هدفين على الأقل في كل مباراة، محققاً أعلى رصيد من الأهداف في البطولة بواقع 19 هدفاً.

3 من أصل 4

ومع ذلك، خسر المنتخب الأرجنتيني ثلاثاً من أصل 4 مواجهات له مع إسبانيا في القرن الحالي، وكان آخرها هزيمة مذلة بنتيجة 1/ 6 في مباراة ودية عام 2018، لكن إذا كانت مباراة الأحد ستشهد تسجيل 7 أهداف في مواجهة رائعة أخرى، فإن شيئاً ما يخبرنا بأن النتيجة النهائية ستكون متقاربة للغاية هذه المرة.

وكانت 21 ثانية فقط كافية لإثارة قلق الإسبان أول من أمس الخميس، حينما ظهر لامين يامال في مقطع فيديو وهو يضع ضمادة على ساقه اليسرى بينما كان باقي الفريق يشارك في التدريبات الكاملة، لكن لا توجد مخاوف جدية بشأن مشاركته في المباراة النهائية.

وينطبق الأمر نفسه على بورو، الذي اشتكى من إرهاق عضلي في نهاية مباراة فرنسا، وتم إعفاؤه أيضاً من الحصة التدريبية أول أمس، لكن كإجراء وقائي فقط وليس كمؤشر على أي شيء أكثر خطورة.

ونتيجة لذلك، من المفترض أن يتمتع دي لا فوينتي برفاهية اختيار التشكيلة الأساسية نفسها لمباراة البطولة، مما يعني إمكانية إبقاء بيدري على مقاعد البدلاء مرة أخرى، فيما سيواصل فابيان رويز ورودري شراكتهما الفعالة.

صفوف مكتملة

أما بالنسبة للأرجنتين، فقد تغلب كريستيان روميرو وليأندرو باريديس على التشنجات التي أصابتهما بعد مباراة دور الثمانية أمام سويسرا، ليشاركا أساسيين في الفوز على إنكلترا، مما يعني أن الفريق لديه مجموعة كاملة من 26 لاعباً جاهزاً للمباراة الحاسمة.

وبينما يتوقع أن تحافظ إسبانيا على تشكيلتها الأساسية دون تغييرات جذرية، فقد واجه سكالوني تحديات كبيرة أمام إنكلترا، ومن المرجح أن يجري بعض التغييرات على الأطراف.

ومن المؤكد أن يعود رودريغو دي بول إلى التشكيلة الأساسية، وينطبق الأمر نفسه على غونزالو مونتيل بعد معاناة ناهويل مولينا أمام دجيد سبنس وأنتوني جوردون في المباراة الأخيرة.

ومع ذلك، من المتوقع أن يبقى مارتينيز، صاحب هدف الفوز، على مقاعد البدلاء مجدداً، حيث سينضم خوليان ألفاريز إلى ميسي، الساعي للفوز بالكرة الذهبية والحذاء الذهبي، والذي لم يستبعد المشاركة في كأس العالم 2030 رغم بلوغه 43 عاماً في ذلك الوقت.

(د ب أ)

موعد المباراة 10:00 مساءً

سكالوني: كل شيء في إسبانيا يثير قلقي

أكد مدرب منتخب الأرجنتين ليونيل سكالوني أن منتخب إسبانيا، منافسه في نهائي كأس العالم بأميركا الشمالية اليوم (الأحد)، «يثير قلقه» بأدائه واعتماده على الاستحواذ. وأشاد بعمل المدرب لويس دي لا فوينتي، مشيراً إلى أن المواجهة ستكون قوية وممتعة للجماهير.

سكالوني أثنى على قائد المنتخب ليونيل ميسي، الذي وصفه بـ«التاريخ الخالص» بعد بلوغ النهائي في سن الـ39، مؤكداً أن وجوده يمثل قيمة استثنائية يجب تقديرها، كما حدث مع الأسطورة دييغو مارادونا. وأضاف: «علينا أن نستمتع به لأنه ما زال بيننا ويمنحنا سنوات رائعة».

وأوضح أن الأرجنتين تستعد للنهائي كما لأي مباراة أخرى، لتجنب الضغط النفسي، لافتاً إلى أن النجاحات الأخيرة جعلت المنتخب أكثر شهرة وخضوعاً للدراسة من المنافسين. وأكد أن الوصول إلى النهائي بحد ذاته إنجاز كبير، قائلاً: «يمكن أن نفوز ونأمل ذلك، لكن حتى لو لم نفز، فإن المسيرة كانت مذهلة وشكلت مثالاً للجميع».

(أ ف ب)

لا فوينتي: المنتخبان بينهما أوجه تشابه كثيرة

أعرب المدير الفني لمنتخب إسبانيا لكرة القدم، لويس دي لا فوينتي، عن إعجابه الكبير بمنتخب الأرجنتين، مؤكدا أن نهائي كأس العالم سيكون «عرضا كرويا رائعا».

ورغم أن بعض الأوساط وصفت منتخب الأرجنتين بأنه يلعب بعنف، عقب فوزه على إنكلترا في الدور قبل النهائي، أشاد دي لا فوينتي بنظيره ليونيل سكالوني ولاعبيه قبل مواجهة اليوم (الأحد).

وقال دي لا فوينتي في مؤتمر صحافي: «ستكون مباراة رائعة. نحن أمام منتخبين كبيرين، بينهما الكثير من أوجه التشابه. سيحاول كل منا فرض أسلوبه بما يخدم مصلحته، لكن الفريقين سيقدمان مباراة يكون فيها الإبداع والموهبة هما العنصر الحاسم».

وأضاف: «أكن إعجابا كبيرا لمنتخب الأرجنتين. لقد صنعوا التاريخ مؤخرا، ويقودهم مدرب اعتبره صديقا لي. سيعتمد كل طرف على أسلحته الكروية، لكن في النهاية تبقى هذه مجرد مباراة كرة قدم».

وقلل دي لا فوينتي من أهمية المخاوف بشأن الحالة البدنية لنجمه لامين يامال، وتحدث عن كيفية إيقاف ليونيل ميسي قائلا: «لن نخصص لاعبا لمراقبته رقابة فردية، لكننا سنكون يقظين تجاهه».

(د ب أ)

المواجهات الفردية تشعل نهائي المونديال

ستشهد المباراة النهائية لبطولة كأس العالم 2026 في أميركا والمكسيك وكندا، بين الأرجنتين حامل اللقب ومنتخب إسبانيا، اليوم الأحد، على 3 مواجهات فردية غاية في الإثارة.

واستعرض الموقع الرسمي للاتحاد الدولي لكرة القدم (فيفا) تلك المواجهات، وسلط عليها الضوء في السطور التالية:

ميسي ولابورت

رغم احتفاله بعيد ميلاده التاسع والثلاثين قبل أسابيع قليلة، لاتزال قدرات ليونيل ميسي الاستثنائية على حسم المباريات كما هي، ويتصدر نجم الأرجنتين سباق الفوز بلقب هداف البطولة برصيد 8 أهداف، وهو الهداف التاريخي لكأس العالم حاليا.

وإذا نجحت إسبانيا في الحد من تأثير ميسي، فقد تخطو خطوة كبيرة نحو إحراز لقبها العالمي الثاني، وسيكون المدافع إيميريك لابورت أحد أبرز المكلفين بهذه المهمة الصعبة.

وقدم مدافع أتلتيك بلباو مستويات مميزة خلال البطولة، وشكل ثنائياً دفاعياً صلباً إلى جانب باو كوبارسي (19 عاماً). ولم تستقبل إسبانيا سوى هدف واحد فقط خلال مبارياتها السبع في كأس العالم، وكان هدوء لابورت وثباته في الخط الخلفي من أبرز أسباب هذا السجل الدفاعي اللافت.

رودري ضد فرنانديز

يتأهب اثنان من أبرز لاعبي خط الوسط في العالم لخوض مواجهة مباشرة في قلب الملعب، وقدم قائد إسبانيا رودري، لاعب مانشستر سيتي الإنكليزي، مستويات مبهرة خلال المونديال، حيث لعب دورا محوريا في فرض منتخب بلاده سيطرته على المباريات بفضل دقة تمريراته، بعدما أكمل 648 تمريرة، وهو أعلى رقم في البطولة، بنسبة نجاح بلغت 93 في المئة.

وسيحاول رودري فرض إيقاعه على نهائي اليوم، لكنه سيجد أمامه منافساً شرساً يتمثل في إنزو فرنانديز، لاعب وسط تشيلسي الإنكليزي، فبعد تتويجه بجائزة أفضل لاعب شاب في كأس العالم قطر 2022، واصل لاعب الوسط البالغ من العمر 25 عاماً تألقه على المسرح العالمي.

يامال ضد تاليافيكو

يُعد لامين يامال، في نظر كثيرين، أبرز المواهب الصاعدة في جيله، وقد تزايد تأثيره تدريجياً مع تقدم البطولة. وعاد نجم برشلونة إلى كأس العالم بعد فترة غياب بسبب إصابة في العضلة الخلفية للفخذ، ورغم أنه لم يصل بعد إلى قمة مستواه، فإن المؤشرات توحي بأنه يقترب من ذلك في التوقيت المثالي.

وتسببت سرعة يامال وتحركاته في ضربة الجزاء التي منحت إسبانيا التقدم على فرنسا في قبل النهائي، ثم بدا في قمة جاهزيته طوال المباراة.

وسيكون تاليافيكو مطالبا بإيقاف خطورة يامال على الجهة اليسرى لدفاع الأرجنتين، حيث يملك لاعب ليون الفرنسي خبرة كبيرة، بعدما كان أحد أفراد المنتخب المتوج بلقب كأس العالم قبل أربعة أعوام. وخاض المدافع البالغ من العمر 33 عاماً 82 مباراة دولية مع منتخب الأرجنتين، كما لعب 120 دقيقة كاملة في نهائي كأس العالم قطر 2022 أمام فرنسا. وستشكل خبرته في خوض أكبر المباريات والفوز بها سلاحاً مهماً عندما يجد نفسه في مواجهة يامال ورفاقه. (د ب أ)

ما الذي يقف خلف الذهنية الفولاذية للأرجنتين؟

أيا يكن سيناريو المباراة النهائية اليوم أمام إسبانيا، فإن المشجعين الأرجنتينيين مقتنعون، في ضوء الانتصارات الملحمية الأخيرة في مونديال أميركا الشمالية، بأن «ألبيسيليستي»، حامل اللقب، سيقاتل حتى النهاية أمام أبطال أوروبا.

ويقول خبراء إن هذه الذهنية الفولاذية لا تعود فقط إلى مواهب ليونيل ميسي وزملائه، بل أيضا إلى طبيعة المجتمع الأرجنتيني القائم على السعي إلى النجاح، وذلك في الوقت الذي يستعدون به للدفاع عن لقبهم أمام إسبانيا في نهائي مونديال 2026.

وردد اللاعبون والطاقم التدريبي والجماهير، خلال الأسابيع القليلة الماضية، أن المنتخب «يعرف كيف يعاني».

وقال المدرب ليونيل سكالوني، الأربعاء، بعد عودة الأرجنتين المذهلة والمتأخرة للفوز على إنكلترا 2-1 في نصف النهائي، «أعتقد أن هذا المنتخب يقدم أفضل أداء له عندما يكون في مأزق».

وشهدت نسخة مونديال 2026 إقدام أبطال العالم 3 مرات على قلب الطاولة في اللحظات الأخيرة، مرارا وتكرارا في الأدوار الإقصائية.

في البداية، توجب عليهم تسجيل هدفين بعد التمديد للفوز على منتخب الرأس الأخضر المتواضع بنتيجة 3-2، والتأهل لدور الـ16، ثم تأخروا بهدفين نظيفين أمام مصر حتى الدقيقة 78، قبل أن يُلهمهم ميسي لتسجيل ثلاثة أهداف متأخرة.

وفي ربع النهائي، تجنبوا بصعوبة ركلات الترجيح أمام سويسرا بتسجيل هدفين في الشوط الإضافي الثاني. ويعتقد كثيرون أن قيادة سكالوني عززت هذه الذهنية الفولاذية القائمة على «نستطيع الإنجاز».

ومنذ توليه المنصب الفني عام 2018، ركز على بناء منظومة قوية حول ميسي، المتوّج بالكرة الذهبية ثماني مرات، والذي يبلغ الآن 39 عاما. وبالنسبة إلى ميسي فقد كان ذلك تحقيقا أخيرا للنجاح على الساحة الدولية.

وخلال السنوات الثماني التالية، حوّل الثنائي الأرجنتين إلى ماكينة لحصد الانتصارات، بإحراز لقب كوبا أميركا مرتين تواليا، تخللهما الظفر باللقب الثالث في كأس العالم بقطر عام 2022، إضافة إلى الفوز بمباراة «فينياليسيما». (أ ف ب)

ترامب وإنفانتينو يشيدان بنجاح كأس العالم

اعتبر جياني إنفانتينو، رئيس الاتحاد الدولي لكرة القدم (فيفا)، أمس الأول الجمعة، أن بطولة كأس العالم حققت نجاحا كبيرا، مجددا إشادته بالرئيس الأميركي دونالد ترامب لدوره في الحدث، مؤكدا أن البطولة نجحت في تحقيق هدفها المتمثل في توحيد الناس من مختلف أنحاء العالم.

واستشهد إنفانتينو بعدد من المؤشرات، من بينها امتلاء الملاعب بالجماهير وارتفاع نسب المشاهدة التلفزيونية، لإثبات أن أكبر نسخة في تاريخ كأس العالم جاءت على مستوى التوقعات، بينما كان ترامب يومئ برأسه موافقا.

وقال إنفانتينو، وقد وقف إلى جوار ترامب في نيويورك، مساء أمس الأول الجمعة، «الحلم الأميركي، سيادة الرئيس، أصبح حقيقة. لقد وحدنا العالم».

واستضاف الرئيس الأميركي حفلا في برج ترامب بمدينة مانهاتن تكريما لإنفانتينو وعدد من نجوم كرة القدم العالمية، وتحدث الرجلان إلى جوار كأس العالم الذهبية التي يعتزم ترامب تسليمها إلى الفائز بالمباراة النهائية بين الأرجنتين وإسبانيا اليوم الأحد.

الرئيس ترامب يصافح إنفانتينو في حفل الاستقبال

وكعادته في حضور ترامب، بالغ إنفانتينو في الإشادة بالرئيس، قائلا: «لست بحاجة إلى من يثني عليك، سيادة الرئيس، لكن هذه النسخة من كأس العالم ما كانت لتحقق هذا النجاح المذهل لولا دعمك».

أعظم الأحداث الرياضية

ووصف ترامب هذه النسخة من كأس العالم بأنها «واحدة من أعظم الأحداث الرياضية في التاريخ»، مضيفا أن البطولة وحدت أكثر من مجرد الوسط الرياضي.

وأضاف ترامب: «أتمنى التوفيق لإسبانيا والأرجنتين الأحد، وليفز الفريق الأفضل». (د ب أ)

عرض فني نادر بمشاركة نجوم العالم

من توم كروز إلى مادونا مرورا بجاستن بيبر وشاكيرا وفرقة بي تي أس، سيتحوّل ملعب ميتلايف قرب نيويورك اليوم إلى «أكبر مسرح في العالم» خلال المباراة النهائية بين إسبانيا والأرجنتين.

وفي الفصل الأول من الاحتفالات، يُنتظر ظهور توم كروز ،

وسيكون كل من روبي وليامس ولورا باوزيني ونيكول شيرزينغر، مؤدّي نشيد البطولة الرسمي «ديزاير»، حاضرين أيضا، وصانع المحتوى الأميركي «آي شو سبيد»، ومغني الراب بوست مالون، فيما ستؤدي المغنية والممثلة الحائزة على الأوسكار جينيفر هادسون النشيد الوطني الأميركي

وستشارك النجمة الأميركية مادونا ، المسرح مع الكندي جاستن بيبر، وفرقة كيه-بوب الكورية الجنوبية بي تي أس، وشاكيرا التي تتمتع بخبرة واسعة في بطولات كأس العالم.

كما ستُعزف مجددا أغنية «داي داي» للمغنية الكولومبية مع نجم الأفروبيت بورنا بوي .

الإتحاد الكويتي لكرة القدم

إعلان

يعلن الاتحاد الكويتي لكرة القدم

عن طرح المزايدة العامة (رقم 2026/01)

الخاصة برعاية الدوري الممتاز ودوري الدرجة الأولى

وفقا للبيانات الواردة بالجدول أدناه وذلك بالأظرف المغلقة طبقاً للشروط والمواصفات الواردة بكراسة الشروط، والتي يمكن الحصول عليها من مقر الاتحاد الكائن بمنطقة العديلية قطعة 4 مبنى الإدارة - الدور الأرضي

رقم المزايدة	مدة الرعاية	الغـــرض
2026/01	4 مواسم رياضية	رعاية الدوري الممتاز ودوري الدرجة الأولى لكرة القدم

الشروط والمستندات المطلوبة:

1- أن يكون شركة أو مؤسسة.
2- أن يكون مقيدا في السجل التجاري ومسجلاً لدى غرفة تجارة وصناعة الكويت وأن يكون تاريخ شهادة القيد في كليهما معاصرا لتاريخ طرح المزايدة.
3- تقدم العطاءات خلال المدة المحددة بالإعلان موقعة من أصحابها على نموذج العطاء المختوم بختم الاتحاد ووضعه داخل مظاريف مغلقة بالشمع الأحمر ومكتوب عليها اسم المزايدة ورقمها فقط ويتولى مقدم العطاء أو مندوبه وضع المظاريف في صندوق المزايدات المعد لهذا الغرض لدى مقر الاتحاد الكويتي لكرة القدم.
4- يقوم المزايد باستلام كراسة الشروط ونموذج العطاء نظير رسوم قدرها 3000 د.ك (فقط ثلاثة آلاف دينار كويتي لا غير) غير قابلة للرد اعتبارا من يوم الأحد الموافق 2026/07/19 إلى يوم الثلاثاء الموافق 2026/07/28 خلال فترة الدوام الرسمي للاتحاد من الساعة العاشرة صباحا إلى الساعة الواحدة ظهراً ومن الساعة الخامسة مساءً إلى الساعة الثامنة مساءً في الأيام العادية في مقر الاتحاد الكويتي لكرة القدم.
5- موعد الاجتماع التمهيدي يوم الأحد الموافق 2026/07/26 الساعة الثانية عشرة ظهرا في مقر الاتحاد.
6- يتم استلام كراسة الشروط ونموذج العطاء من الراغبين في المزايدة يوم الثلاثاء الموافق 2026/07/28 بإيداعها داخل الصندوق المخصص بمقر الاتحاد الكويتي لكرة القدم (آخر موعد للتسليم الساعة الثانية عشرة والنصف ظهراً).
7- قيمة التأمين الأولي 20000 د.ك (فقط عشرون ألف دينار كويتي لا غير) من القيمة الإجمالية في صورة خطاب ضمان أو شيك مصدق من أحد البنوك المحلية المعتمدة في دولة الكويت، وتكون مدة صلاحيته ثلاثة أشهر من غلق باب تقديم العطاء لصالح الاتحاد الكويتي لكرة القدم، ولن يلتفت إلى العطاء غير المصحوب بالتأمين الأولي، ويتم الإفراج عن التأمين الأولي لكل من لم ترس عليه المزايدة عندما يقوم مقدم العطاء الذي رست عليه المزايدة بتقديم التأمين النهائي وتوقيع العقد.
8- موعد فض المظاريف يوم الثلاثاء الموافق 2026/07/28 في تمام الساعة السادسة مساءً.
9- على مقدم العطاء أن يرفق بعطائه ما يلي (صورة من عقد التأسيس إذا كانت الشركة وملاحق العقود والترخيص الصادر من وزارة التجارة والصناعة، والسجل التجاري وصورة رسمية من اعتماد التوقيع للمخولين بالتوقيع وشهادة حديثة من هيئة المعلومات المدنية وإقراراً من الشركة أو المؤسسة بأنها غير محجوز عليها أو خاضعة للحراسة أو الحل أو الفسخ وسابقة الأعمال إن وجدت).
10- كراسة الشروط ونموذج العطاء معبأة وموقعة ومختومة من قبل المزايد.

آخر كلام

الجريدة. aljarida
رئيس التحرير ناصر لافي العتيبي

رياح وأوتاد

ماذا تريد إيران بالضبط؟

أحمد باقر

بعد اندلاع الحرب بين أميركا وإيران، كنت في أحد دواوين الكويت الكبيرة، وتوقعت أن تنتهي الحرب في أسابيع قليلة، وذلك بعد اغتيال معظم القيادات الدينية والعسكرية وعلماء الذرّة، والقضاء - حسب تصريحات ترامب - على سلاح البحرية والطيران الإيراني ومنصات الصواريخ، وبالفعل تم توقيع مذكرة التفاهم الشهيرة والمستغربة، حيث كانت في معظمها لمصلحة النظام الإيراني، لأنّها تغاضت عن تغيير النظام وتدمير البنية التحتية، وتخلّت عن تدمير كل المنشآت النووية، واكتفت بالتفتيش عليها لضمان ركونها إلى الأغراض السلمية، والتزمت بالإفراج عن الأموال الإيرانية المحتجزة، لكن - على خلاف ما توقّعت - فرّطت إيران في كل هذه المكاسب وأعادت الحرب حتى الآن، واعتدت على دول الخليج، في محاولة جديدة لتوسيع الحرب، فما الذي حدث؟

هل كان ترامب مُبالغاً في تصريحاته، وذلك لشعوره بالـ "يوفوريا" بعد الضربات الأولى؟ أم أنه استيقظ على حقيقة مصالح النظام الإيراني في المذكرة، فعمل على إفسادها؟

قد يكون من المنطقي التساهل الأميركي في مذكرة التفاهم، وذلك لتحقيق رغبة أميركية قديمة في احتواء دولة إيران، بما فيها من ثروات معدنية وبترول وموقع استراتيجي، وهذه الرغبة تقابلها الرغبة الروسية القديمة أيضاً التي عبّر عنها خروتشوف في أيامه، فقال: "إن إيران تفاحة مهترئة ستسقط في أيدينا يوماً ما"، فقد يكون هذا التساهل نتيجة سباق عالمي بين الدولتين.

وقد يكون السبب هو قيام روسيا بإمداد إيران بصواريخ جديدة، ومختلف المساعدات العسكرية، نكايةً بمساعدة أميركا لأوكرانيا في حربها مع روسيا.

وقد يكون السبب هو اعتقاد إيران أن الإضرار بالاقتصاد العالمي، عبر إغلاق مضيق هرمز، سيدفع أميركا إلى التسليم بالمزيد من المطالب الإيرانية.

وقد يكون السبب هو التمسُّك العقائدي بحلم تصدير الثورة الذي رفضته الشعوب الخليجية، أو مجرّد الانتقام من دول الخليج التي أبدت رغبتها مراراً في علاقات حُسن الجوار مع الشعب الإيراني، بل شارك بعضها في تشييع مرشد إيران.

كل ذلك جعلني أشعر أنه يُراد للفخ اصطياد ما هو أكبر من الأرنب، وأن هناك خططاً أكبر يرسمها الصهاينة الإسرائيليون والصهاينة الأميركان وأحلام الحرس الثوري للمنطقة.

من الواضح أن انهيار مذكرة التفاهم يخدم الموقف الصهيوني الذي لم يتغيّر منذ البداية، وهو تغيير النظام الإيراني وخريطة الشرق الأوسط، فعلى العكس من تصريحات ترامب المتناقضة من إيران، كان الموقف الصهيوني ثابتاً رغم بعض الخلافات مع أميركا، والتي عبّر عنها نائب الرئيس الأميركي فانس.

ويبقى السؤال الأهم: لماذا سعت إيران - خصوصاً الحرس الثوري - إلى توسيع الحرب، وإدخال الخليج ودول أخرى، وإسقاط مذكرة التفاهم، وهذا بالضبط ما تريده إسرائيل؟

والجواب الذي أعتقده أن الصهيونية تغلغلت في جميع مفاصل الدولة الإيرانية، بما فيها الحرس الثوري، كما درست العقيدة الإيرانية تجاه دول المنطقة، وكانت استخباراتها وراء كل الاغتيالات الكبيرة داخل إيران، فكانت هي وراء الإيعاز والضغط من خلال عملائها المتغلغلين من أجل استمرار الحرب، لإدخال دول أخرى في الحلف الإسرائيلي، ويبدو أن عقيدة وغباء الحرس الثوري وأحلامهم سهّلت مهمتهم، خصوصاً في ظل الدعم الروسي.

الخلاصة أن الأيام ستكشف الكثير مما خفي من أحداث ومواقف هذه الحرب، ونستشهد هنا، كما استشهد النبي، صلى الله عليه وسلّم، بقول الشاعر:

سَتُبْدي لكَ الأيّامُ ما كنتَ جاهلاً ... ويأتِيكَ بالأخبارِ مَن لم تُزَوِّدِ

المهم في هذه الأحداث أن يقف الشعب صفاً واحداً مع قواته المسلحة، وأن يتوكل على الله باليقظة والحذر أمام كل ما قد يفرّق بين الشعب الكويتي، ونسأل الله تعالى أن يرحم شهداءنا، وأن يشافي جرحانا، وهو الهادي إلى سواء السبيل.

«شجاع» الهند ينقلها إلى الفضاء

نجحت الهند أمس في إطلاق أول صاروخ تصنّعه شركة خاصة محلية، من مركز سريهاريكوتا الفضائي في جنوب البلاد.

وأعلنت شركة سكاي روت المصنّعة للصاروخ. في بيان نقلته وكالة الصحافة الفرنسية (أ ف ب) أمس، أنّ الصاروخ "فيكرام 1" البالغ ارتفاعه 23 متراً، انطلق عند الساعة 6:35 بتوقيت غرينتش، وتمكّن بعد نحو 15 دقيقة من الوصول بنجاح إلى مداره التشغيلي على ارتفاع 450 كيلومتراً.

وصُمّم الصاروخ الجديد، الذي يعني باللغة الهندية "الشجاعة والإقدام"، لنقل أقمار اصطناعية يصل وزنها إلى 350 كيلوغراماً إلى مدار أرضي منخفض. وخلال رحلته التجريبية الأولى، كان مزوّداً بمعدات استعراضية صممتها شركات هندية ناشئة صغيرة.

وبعد إرسالها مسباراً إلى مدار حول المريخ عام 2014 وهبوط مركبة جوالة على سطح القمر عام 2023، تسعى منظمة الفضاء الهندية إلى إرسال رائد فضاء إلى المدار بشكل مستقل بحلول عام 2027.

وأعلن رئيس الوزراء الهندي ناريندرا مودي عزمه على إرسال رائد فضاء هندي إلى القمر بحلول عام 2040.

أمواج معدنية على سطح المريخ

التقط المسبار المداري "مارس إكسبرس"، التابع لوكالة الفضاء الأوروبية، صوراً لكثبان رملية ذات مظهر معدني تملأ "فوهة كايزر" العملاقة على سطح المريخ.

وتُظهر اللقطات، التي رصدتها الكاميرا المجسمة العالية الدقة (HRSC) على متن مسبار مارس إكسبرس، ونشرتها "سكاي نيوز" أمس، أحد أقدم أجزاء الكوكب الأحمر "نواخيس تيرا" أو "أرض نوح"، التي تقع في المرتفعات الجنوبية القديمة للمريخ، وقد تعرّضت لقصف شديد بالصخور الفضائية والنيازك، على مدى 4 مليارات سنة ماضية، وآثار هذه الاصطدامات واضحة للعيان.

لوزير العدل: القضاء «أونلاين»... ومنع انتقام المطلّقة بالأبناء

بدر خالد البحر
bdralbhr@yahoo.com

أشار معالي وزير العدل، الشهر الماضي، إلى إعطاء سمو أمير البلاد - حفظه الله ورعاه - الضوء الأخضر لتعديل المنظومة التشريعية، وأعلن عن مراجعة أربعمئة قانون بحلول نهاية 2027، تشمل قوانين الجزاء والأحوال الشخصية والعمل والتسجيل العقاري، وبيَّن أن القضاء ينظر مليون قضية سنوياً.

كنّا كتبنا مقالاً في مارس من العام الماضي «لوزير العدل: حان وقت القضاء عن بُعد» كَحلٍّ لمواجهة الكم الهائل من القضايا، ودعوناه إلى استعجال البنية التحتية الرقمية والإلكترونية للعمل بهذه الآلية لتسريع الجلسات والأحكام عن طريق برمجيات التواصل بالإنترنت لجميع الدوائر بعد اطّلاعنا على تجارب دول خليجية.

ومن بين القوانين الأربعمئة تحت المراجعة يأتي قانون الأحوال الشخصية على درجة من الأهمية، لارتباطه بالمجتمع وحياة الأسر ومستقبل الأبناء، وقد بدأنا بالكتابة عن قانون الأحوال لكثرة الشكاوى منه منذ أكثر من عشرين عاماً بمقال «الكويتي غول يأكل أبناءه»، للحد من سوء معاملة القانون للأب بعد الطلاق، لكونه أحد أساسات الشعور العميق بالأمان العاطفي والنفسي وصقل الشخصية والمهارات الاجتماعية.

وكما يعلم معالي الوزير، فإن قانون الأحوال الشخصية الكويتي 51/ 1984 اقتصرت مواده على المذهب المالكي ولم تخرج عنه إلّا في أضيق الحدود، وتجاهل المشرع آراء الأئمة الآخرين، ولم يلتفت للضرر الواقع على الأبناء مع تزايد علمنة المجتمع وانفلات سلوكياته وسقوط الأبناء في أحضان الخادمة، عوضاً عن الأم الحاضنة المشغولة!

لقد منح القانون الكويتي المطلقة صلاحية ممارسة انتقام شنيع بانتزاع الطفل من حضن أبيه في يوم واحد، بعد أن غمره بالحب لسنوات، مما يسبب خللاً عاطفياً وانهياراً نفسياً للأبناء، فتمرّ الشهور أحياناً، ولا يرى الأب أبناءه بعد الطلاق لأسباب تتفنن في ابتكارها مكاتب المحاماة؛ فالقانون لم يمنحه حضانة ابنته حتى تتزوج، وولده حتى البلوغ، أخذاً بالرأي المالكي، متجاهلاً آراء الشافعية والحنفية والحنابلة التي أجازت حضانة الأب لولده في سن السابعة، والبنت في التاسعة، فالقانون الكويتي جعل الأب في الحضانة سابعاً بعد الأم وأم الأم والخالة وخالة الأم وعمّة الأم ثم جدة الأب، ولم يُجزْ مبيت أبنائه معه، وحدد له أوقاتاً قصيرة لرؤيتهم، هذا إن لم تمنعه الحاضنة لعدة أسباب، وعليه إثبات منعها بالمخافر في دوامه، مع تعرّضه للإهانات لتشفي الطليقة غلّها من قرار طلاقها وزواجه عليها، فيكون الأبناء الضحية! حتى أصبح الأب، كما يصفه البعض، غير قادر أحياناً على الاقتراب من أبنائه بالأماكن العامة في غير يوم الرؤية! في وقت يؤكد علماء التحليل النفسي حاجة الأبناء الماسّة للأب في سن السابعة، بما يتفق مع آراء الأئمة الثلاثة، عدا المالكية، بتحديدهم للسابعة سناً يستغني فيها الولد عن خدمة النساء، ويحق للأب حضانته في أمور تشق على الحاضنة لهيبته عند أبنائه كاصطحابهم للمساجد التي في الغالب ينقطع عنها الأبناء خلال فترة الحضانة.

فعلى معاليكم تنقيح قانون الأحوال الشخصية وفكّ قيود المالكية، لتتشارك الأم مع الأب في حضانة أبنائهما، وتكون رؤية الآباء لأبنائهم غير مشروطة ومنذ أول يوم انفصال، ليخرج الأبناء من دائرة غلِّ المطلقة، التي لا تُلام لتكوينها النفسي المرتبط بفسيولوجيتها، وحتى لا تنتقم من طليقها باستخدام ورقة رؤية الأبناء.

***

إن أصبت فمن الله، وإن أخطأت فمن نفسي.

«كيمي كاي 3» يُقلق أميركا

أثار نموذج الذكاء الاصطناعي الجديد «كيمي كاي 3»، الذي أطلقته الشركة الصينية الناشئة «مونشوت إيه آي» أمس الأول، إعجاباً واسعاً بفضل قدراته القريبة من أداء أكثر أنظمة الذكاء الاصطناعي الأميركية تقدّماً، مما أثار دعوات في الولايات المتحدة إلى التحرك سريعاً لمواكبة هذا التطور. وأكد ديفيد ساكس؛ الذي تولّى ملف الذكاء الاصطناعي في البيت الأبيض حتى مارس الماضي وما زال مستشاراً للرئيس الأميركي دونالد ترامب: «إنه أمر يدعو إلى القلق».

ويرى ساكس هذا الإنجاز الجديد بمنزلة انتصار صيني في الصراع بين الصين والولايات المتحدة. وقالت وكالة الصحافة الفرنسية (أ ف ب) أمس، في تقرير إن شركات الذكاء الاصطناعي الصينية بدأت تعيد رسم ملامح القطاع بشكل متواصل، من خلال نماذج مفتوحة المصدر يمكن تحميلها وتعديلها، إلى جانب إتاحتها مجاناً منذ طرح أداة «في 1» من شركة «ديب سيك» الصينية في 2024، وتعيد هذه النماذج جزئياً النظر في الأسس الاقتصادية للذكاء الاصطناعي التي أرستها الشركات الغربية الكبرى، القائمة على نماذج مدفوعة ومغلقة.

ومع نموذج «كيمي كاي 3»، تم بلوغ مستوى جديد، لا سيما من ناحية الحجم، إذ جرى ابتكاره باستخدام 2.8 تريليون متغير (معايير قابلة للتعديل)، أي نحو ضعف حجم «ديب سيك في 4 برو»، الذي أُطلق في أبريل الماضي وعدد متغيراته 1.6 تريليون.

وتفاخر «مونشوت إيه آي» بأن نموذجها الجديد يمثّل «الحد الأعلى من ناحية حجم النماذج المفتوحة» في مجال الذكاء الاصطناعي.

لكن ما أثار المفاجأة بالدرجة الأولى هو أداء «كيمي كاي 3»، إذ باتت نماذج الذكاء الاصطناعي تُقارن اليوم وفق مجموعة واسعة من المعايير والمهام المحددة.

وفي هذا السباق، يقترب «كيمي كاي 3» من نماذج الذكاء الاصطناعي المتقدمة، مثل «فابل 5» من شركة «أنثروبيك»، و«جي بي تي 5.6 سول» من «أوبن إيه آي»، في جوانب كثيرة.

وقال رئيس منصة هنري إنتليجنت ماشينز بي بي سي، أليكس فين، في منشور عبر منصة إكس، إنّ ذلك «سيُحدث تحوّلاً جذرياً ودائماً في سباق الذكاء الاصطناعي».

وفيات

الجمعة 7/17

غنيمة يعقوب يوسف مال الله اليوسف
زوجة: مال الله خليل مال الله
70 عاماً، شيعت، الرجال: العزاء في المقبرة، النساء: مشرف، ق5، ش7، م26، ت: 99666467، 99477792، 66669807، 99177792

محمد عباس عبدالله حسين
68 عاماً، شيع، الرجال: مسجد الوزان، ضاحية مبارك العبدالله، النساء: مبارك الكبير، ق3، ش29، م11 ت: 94433354، 99093338، 60404664، 99533409

عبدالعزيز جاسم عبدالعزيز التوره
74 عاماً، شيع، الرجال: العزاء في المقبرة، النساء: القادسية، ق7، ش77، م 6 ت: 55500559، 65674170، 99757644، 55224993

السبت 7/18

بشرى عبدالله محمد السالم
زوجة: بدر محمد الفرح
63 عاماً، شيعت، الرجال: العزاء في المقبرة، النساء: العدان، ق2، ش28، م9، (العزاء من أمس واليوم بعد صلاة العصر)، ت: 99144415

فاطمة عبدالكريم رمضان جابر الجابر
أرملة: جليل بارون كمال
83 عاماً، شيعت، الرجال: الدعية، مسجد البحارنة، النساء: الدعية، ق4، حسينية الشمالي، ت: 60703121، 66407588، 99668840، 94090556

عبدالله سالم صالح عبدالهادي
77 عاماً، شيع، الرجال: العزاء في المقبرة، النساء: الخالدية، ق2، ش28، م5، ت: 99841149، 99994944، 99939699، 99059714

مواعيد الصلاة

الفجر	03:28
الشروق	05:00
الظهر	11:54
العصر	03:29
المغرب	06:48
العشاء	08:17

الطقس والبحر

العظمى	51
الصغرى	34
أعلى مد	03:40 صباحاً
	02:55 مساءً
أدنى جزر	09:21 صباحاً
	09:54 مساءً

الجريدة. aljarida
www.aljarida.com
يومية سياسية مستقلة

تصدر في الكويت عن شركة الجريدة للصحافة والنشر والتوزيع وتطبع في مطبعة بي دبليو البريطانية للطباعة
العنوان: العارضية الحرفية - قطعة 2 - الشارع الإعلامي - قسيمة 297 - جريدة الجريدة
تلفون: 22257036 / 22257037 - فاكس: 22257035 - ص. ب: 29846 صفاة 13159 الكويت
خدمة العملاء: تلفون: 1828111 - فاكس: 22252540

الإعلانات:
شركة الجريدة للصحافة والنشر والتوزيع
تلفون: 1828111 - داخلي: 700 - فاكس: 22252537
البريد الإلكتروني: ads@aljarida.com

الشكاوى والتوزيع:
شركة الجريدة للصحافة والنشر والتوزيع
تلفون: 1828111 - داخلي: 739 -
فاكس: 22252540

المقالات المنشورة تعبِّر عن آراء كتابها ولا تعكس بالضرورة رأي الجريدة.