# الجريدة
aljarida
www.aljarida.com

الأحد
25 يناير 2026م
6 شعبان 1447هـ
العدد 6155 - السنة التاسعة عشرة
20 صفحة
السعر 100 فلس

## وزير الخارجية: ما يمس أمن البحرين يمس أمننا

02

# الكويت تمد جسور الثقة مع الاستثمارات العالمية

## المخيزيم والعجيل أبرزا في «دافوس» التطورات الاقتصادية في البلاد والالتزام الحكومي بالإصلاحات

### تعزيز الاستدامة المالية ومواجهة التحديات الإقليمية والعالمية

### إصلاحات جوهرية تعكس تحولاً نوعياً في شفافية السوق وزيادة استقطاب الاستثمار

### جاذبية السوق للمستثمر الأجنبي تستند إلى إصلاح متكامل وتحديث التشريعات

على هامش مشاركتهما في الاجتماع السنوي للمنتدى الاقتصادي العالمي «دافوس»، وبعبارات واعية تعكس رغبة كويتية حقيقية في مد جسور الثقة مع الاستثمارات العالمية وجذبها إلى البلاد، أبرز وزير المالية وزير الكهرباء والماء والطاقة المتجددة وزير الدولة للشؤون الاقتصادية والاستثمار بالوكالة د. صبيح المخيزيم، ووزير التجارة والصناعة خليفة العجيل أهم التطورات الاقتصادية التي تشهدها الكويت في الفترة الأخيرة، مؤكدَين التزام البلاد بإصلاح البيئة الاقتصادية الوطنية.

وأكد المخيزيم، أن الحكومة تواصل العمل على تعزيز بيئة الأعمال، وتحفيز الاستثمار المحلي والأجنبي، ورفع كفاءة الإنفاق العام، بما 02

صبيح المخيزيم خلال فعاليات «دافوس»

خليفة العجيل مع الرئيسة التنفيذية لمؤسسة فرانكلين تمبلتن جيني جونسن

## النائب العام يوجه إلى تحقيق موسع في تجاوزات «غرب أبوفطيرة الحرفية»

- منع التصرف في القسائم والتحفظ على الأموال المرتبطة بالأشخاص المتهمين
- إصدار أوامر منع السفر بحق بعض الأشخاص المرتبطين بالقضية... وأوامر قبض دولية
- لجنة هندسية متخصصة لتقييم أعمال البنية التحتية... وتحديد نسب الإنجاز

05

### «أبوظبي للتراث» تطلق مسابقة مجاراة شعرية لقصائد الشيخين زايد وجابر

احتفاءً بأسبوع العلاقات الإماراتية - الكويتية

04

## «الخليج» في استراتيجية الدفاع الوطني الأميركي 2026

- تعزيز وتعميق التعاون مع دول الخليج لتحمّل المسؤولية الأساسية في الدفاع عن نفسها
- تقديم دعم أميركي حاسم لكنه محدود لقوات الحلفاء في الخليج والشرق الأوسط
- إعطاء الأولوية للحلفاء النموذجيين الذين ينفقون كما ينبغي ويظهرون التزاماً واضحاً

17


اقتصاد

«الوطني للثروات»: العوامل الجيوسياسية وتأثيرها في آلية بناء المحافظ «09

بناء بيت العمر عبر منصة ABK Build الرقمية... سرعة وتوفير «11

رياضة

الكويت تلتقي كوريا لحسم بطاقة التأهل لـ«مونديال اليد» «18



بسم الله الرحمن الرحيم

يا أيتها النفس المطمئنة ارجعي إلى ربك راضية مرضية فادخلي في عبادي وادخلي جنتي

صدق الله العظيم

مشاركة عزاء

تتقدم

شركة مشاريع الكويت (القابضة)

وشركاتها التابعة والزميلة

بخالص التعازي والمواساة إلى

الشيخ عبدالله ناصر صباح الأحمد الصباح

نائب رئيس مجلس الإدارة

والشيخة ادانا ناصر صباح الأحمد الصباح

عضو مجلس الإدارة والرئيس التنفيذي للمجموعة

والشيخة بيبي ناصر صباح الأحمد الصباح

رئيس مجلس إدارة شركة العقارات المتحدة

وآل صباح الكرام

وذلك لوفاة المغفور لها بإذن الله تعالى خالتهم

الشيخة بدرية صباح السالم الصباح

سائلين الله العلي القدير أن يتغمد الفقيدة بواسع رحمته ويسكنها فسيح جناته ويلهم أهلها وذويها الصبر والسلوان

إنا لله وإنا إليه راجعون

# وزير الخارجية: ما يمس أمن البحرين يمس أمننا

## اليحيا ألقى كلمة أمام اللجنة العليا الكويتية - البحرينية في دورتها الـ 12

- التوجيهات السامية تحدد خريطة طريق راسخة ترسم أفقاً واعداً لمستقبل مشرق
- تعزيز آليات التشاور والتنسيق لضمان الأمن القومي والاستقرار الإقليمي

**الشراكة تعكس رؤية استراتيجية تستند لمسيرة من التلاحم والتكاتف وإرادة سياسية مشتركة**

**منطقتنا تواجه تحديات أمنية تستدعي تنمية أطر التعاون الأمني والدفاعي بين بلدينا**

**تكثيف التنسيق في مكافحة الإرهاب والتطرف حفاظاً على استقرار دولنا وأمن شعوبنا**

أكد وزير الخارجية عبدالله اليحيا أن «أمن الكويت ومملكة البحرين مترابط ومتبادل فكل ما يمس أمن المملكة يمس أمن الكويت الأمر الذي يحتم علينا تعزيز آليات التشاور والتنسيق المستمر بما يضمن تعزيز الأمن القومي والاستقرار الإقليمي المنشود».

جاء ذلك في كلمة الكويت التي ألقاها الوزير اليحيا أمام اللجنة العليا المشتركة الكويتية - البحرينية في دورتها الـ 12 التي عقدت الخميس الماضي في العاصمة المنامة.

وأكد اليحيا أن «الشراكة القائمة بين الجانبين لا تندرج في إطار التعاون الثنائي فحسب بل تعكس رؤية استراتيجية راسخة تستند إلى مسيرة ممتدة من التلاحم والتكاتف وإرادة سياسية مشتركة ترسم مستقبلا أكثر أمنا واستقرارا وازدهارا لمنطقتنا وشعوبنا».

وقال: «تواجه منطقتنا اليوم تحديات أمنية متعددة ذات أبعاد إقليمية ودولية تستدعي تعزيز أطر التعاون الأمني والدفاعي بين بلدينا الشقيقين وتكثيف التنسيق في مجالات مكافحة الإرهاب والتطرف بجميع أشكالهما حفاظا على استقرار دولنا وأمن شعوبنا».

وأوضح «وإذ تواجه دول مجلس التعاون لدول الخليج العربية عدداً من التحديات الإقليمية والدولية المتشابكة في مجالات سياسية واقتصادية وبيئية، فإن مقتضيات المرحلة الراهنة تلزم وتعزز مسارات التكامل الاستراتيجي وتعزز نهج العمل الخليجي المشترك بوصفه الخيار الأمثل لمواجهة تلك التحديات».

### التحولات الجيوسياسية

وأضاف: «وفي هذا الإطار يبرز التعاون بين البلدين الشقيقين باعتباره ركيزة محورية لدعم الاستقرار الإقليمي وتعزيز القدرة الجماعية على التكيف مع التحولات الجيوسياسية والتقلبات الاقتصادية العالمية والتبعات المؤثرة للتغير المناخي إلى جانب التقدم التكنولوجي لخدمة المصالح العليا للبلدين».

وأكد على توجيهات القيادة الحكيمة لكلا البلدين، سائلا المولى عز وجل أن يوفق أعمال هذه الدورة وأن تفضي مداولاتها ومخرجاتها بما يساهم في الارتقاء بمسارات التعاون الثنائي.

### توجيهات سامية

وقال إن «هذه التوجيهات السامية تحدد خارطة طريق راسخة المعالم لنا جميعا ترسم أفقا واعدا لمستقبل مشرق تؤكد فيه دعائم التعاون الوثيق بين بلدينا الشقيقين»، معربا عن بالغ الإشادة والتقدير «لتولي مملكة البحرين الشقيقة رئاسة الدورة الحالية للمجلس الأعلى لمجلس التعاون لدول الخليج العربية، ومثمنا دورها المحوري في مواصلة تعزيز مسيرة العمل الخليجي المشترك.

وأكد التزام الكويت بتسخير كل إمكاناتها ودعمها الكامل لإنجاح الرئاسة الحالية استنادا إلى ما حققته مملكة البحرين من إنجازات نوعية ومبادرات رائدة أسهمت في تعزيز وحدة وتماسك دول المجلس».

كما جدد التهنئة لمملكة البحرين بمناسبة بدء عضويتها في مجلس الأمن للفترة 2026-2027، معربا عن الاعتزاز بالدور المتميز الذي تقوم به تجاه مختلف القضايا الإقليمية والدولية.

### أولويات التعاون

وفي إطار أعمال اللجنة المشتركة، ذكر الوزير اليحيا «يسعدنا أن نحدد أولويات التعاون المشتركة في آفاق جديدة وواعدة لتشمل مجالات استراتيجية حيوية تتواكب مع المتغيرات الدولية والتحديات المستقبلية».

وقال: «نشهد اليوم تقدما ملموسا ولافتا في أطر التعاون بين بلدينا الشقيقين، لا سيما في القطاعات الاقتصادية والاستثمارية والتجارية، حيث شهدت الاستثمارات المشتركة نموا ملحوظا في مجالات البنوك والعقارات والسياحة والنقل العام والفنادق، بما أسهم في تعزيز الروابط الاقتصادية والتجارية وترسيخ شراكة استراتيجية مستدامة بين بلدينا».

### الميزان التجاري

وتابع: «قد سجل الميزان التجاري بين الكويت ومملكة البحرين نموا بارزا، إلى جانب التزايد الملحوظ في حجم الاستثمارات، حيث تعكس هذه المؤشرات الاقتصادية الحيوية الجهود المتواصلة ورغبتنا المشتركة في توسيع آفاق التعاون الاقتصادي والتكامل الاستثماري».

وأعرب اليحيا عن خالص التقدير للدعوة الكريمة من نظيره البحريني د. عبداللطيف الزياني لحضور هذا الاجتماع، وتقدم إلى الأشقاء في مملكة البحرين بخالص عبارات الشكر والتقدير على كريم الاستقبال وحسن الضيافة بما يعكس الروابط الأخوية المتينة التي تجمع البلدين الشقيقين.

كما أعرب عن بالغ الشكر ووافر التقدير لأعضاء اللجنة التحضيرية لما بذلوه من جهود مخلصة وعمل دؤوب في الإعداد والتحضير لأعمال هذه الدورة على الوجه الأمثل، مما يعكس حرصنا المشترك وإرادتنا الصادقة على مواصلة الارتقاء بعلاقات التعاون الثنائي بين بلدينا الشقيقين، ويفتح آفاقا أرحب لشراكة استراتيجية مستدامة، وذلك تنفيذا للرؤية الثاقبة والتوجيهات السديدة لسمو أمير البلاد الشيخ مشعل الأحمد وأخيه ملك البحرين حمد بن عيسى.

**تطوير مسارات التكامل الاستراتيجي الخليجي الخيار الأمثل لمواجهة التحديات**

اليحيا يلقي كلمته أمام اللجنة العليا الكويتية - البحرينية

# نصف مليون طالب ينتظمون بمقاعد الدراسة اليوم

- مدارس المطلاع الـ 3 الجديدة تستقبل نحو 2700 طالب... و«التربية» وفّرت متطلباتها
- مسؤولو الوزارة والمناطق نفّذوا جولات على المدارس لاستطلاع أوضاعها

فهد الرمضان

بينما ينتظم صباح اليوم نحو نصف مليون طالب في المدارس الحكومية والعربية الخاصة بمقاعدهم الدراسية، إيذانا ببدء الفصل الدراسي الثاني، أكدت وزارة التربية جاهزية مدارسها لاستقبال الطلبة وبدء الدوام المدرسي، حيث عملت الجهات المختصة على توفير كل متطلبات استئناف الدراسة.

وقالت مصادر تربوية لـ «الجريدة» إن الجهات المختصة في الوزارة والمناطق التعليمية قامت خلال الأسبوع الماضي بعمل جولات للاطلاع على جاهزية المدارس، لاسيما الجديدة منها، للتأكد من توافر كل متطلبات العمل فيها، لافتة إلى أن مسؤولي المناطق التعليمية تفقّدوا المدارس التابعة لمناطقهم من حيث توافر الأثاث الطلابي والمكتبي وسلامة المرافق المدرسية.

وأشارت المصادر إلى قيام مسؤولي قطاع المنشآت التربوية بتفقّد المدارس من حيث استكمال الأعمال الخاصة بالصيانة والكهرباء، وغيرها من الأمور التي تدخل ضمن اختصاصاتهم، حيث يتم تلقي الطلبات والملاحظات عبر تطبيق «بلّغ» الذي اعتمدته الوزارة وسيلة للإبلاغ عن أي أعطال أو نواقص تخصّ أعمال الصيانة والمنشآت، للمساهمة في سرعة معالجتها وضمان تسجيلها وتاريخ معالجتها بشكل دقيق لضمان المحاسبة عن أي تقصير إن وُجد.

### شؤون الطلبة

وذكرت أن الجهات المختصة في منطقة الجهراء التعليمية تابعت جاهزية المدارس الثلاث الجديدة في مدينة المطلاع، والتي ستدخل الخدمة رسميا اليوم، حيث عملت الأقسام الخاصة بشؤون الطلبة على نقل الطلبة إلى هذه المدارس بناء على رغبة أولياء أمورهم، وبعد توافر عنوان سكن مناسب، إضافة إلى قيام الجهات المختصة بالخدمات بضمان توافر الأثاث الطلابي وفق أعداد الطلبة المسجلين على نظام سجل الطالب بهذه المدارس، وكذلك توفير الأثاث المكتبي المناسب بحسب أعداد الهيئات التعليمية والإدارية.

ولفتت المصادر إلى أن الوزارة نقلت أخيرا حوالي 175 معلما ومعلمة إلى هذه المدارس، لضمان توفير الهيئة التعليمية الكافية مع بدء الدوام المدرسي فيها، مشيرة إلى أنه يُتوقع أن يصل عدد الطلبة في المدارس الثلاث إلى حوالي 2700 طالب، حيث يصل متوسط عدد الفصول في كل مدرسة إلى 30 فصلا، وفي كل فصل 30 طالبا.

## السميط: مصلحة الطفل مرتكز أساسي لتطوير مراكز الرؤية

السميط خلال الزيارة

أكد وزير العدل، المستشار ناصر السميط، أمس، أن مصلحة الطفل وراحته النفسية تمثلان المرتكز الأساسي للتطوير المرتقب في مراكز رؤية المحضونين.

وذكرت وزارة العدل، في بيان صحافي، أن ذلك جاء خلال زيارة ميدانية للمستشار السميط إلى مركز رؤية المحضونين بمنطقة الزهراء، يرافقه وكيلة وزارة العدل بالتكليف عواطف السند، ومجموعة من قياديي الوزارة، للاطلاع على سير العمل، والوقوف على احتياجات المراجعين والموظفين.

وأضافت الوزارة أن «الزيارة تأتي في إطار المتابعة المباشرة وتحسين جودة الخدمات المقدمة، بما يراعي خصوصية الأطفال والأسر».

وأوضحت أنها تأتي ضمن جهود الوزارة لتطوير آليات ونموذج عمل مراكز الرؤية، بما يسهم في توفير بيئة أكثر أمانا وملاءمة للأطفال، وتحسين تجربة الأسر المستفيدة من خدماتها.

## «حماية البيئة البحرية» تطلق مبادرة لتدريب المعلمين

أعلنت المنظمة الإقليمية لحماية البيئة البحرية (ROPME) إطلاق مبادرة لتدريب المعلمين في مجال التعليم البيئي البحري، بالتعاون مع وزارة التربية والسفارة البريطانية في الكويت، وذلك اعتبارا من غد وحتى 12 فبراير المقبل.

وتستهدف المبادرة معلمي العلوم في جميع المراحل التعليمية بهدف دعمهم في دمج مفاهيم حماية البيئة البحرية كأنشطة مساندة للمناهج الدراسية، لرفع كفاءة التعليم البيئي وترسيخ الوعي البحري لدى الطلبة.

وبهذه المناسبة، قالت مسؤولة وحدة بناء القدرات في المنظمة، مروة أبل، إن إطلاق المبادرة يُعد محطة مهمة ضمن جهودنا لتعزيز التعليم الأزرق في دولة الكويت، إذ نعمل من خلاله على تمكين معلّمي العلوم بالمعرفة والأدوات العملية التي تساعدهم على تقديم موضوعات البيئة البحرية بأسلوب تفاعلي وفعّال، وبما ينعكس إيجابًا على وعي الطلبة وسلوكياتهم البيئية.

ولفتت أبل الى أن تدشين برنامج التدريب سيتزامن مع إطلاق «نادي السفير الأزرق»، أحد المكونات الرئيسية للمبادرة، الذي يتيح للمعلمين والطلبة معًا الاضطلاع بدور قيادي في نشر الوعي البيئي البحري داخل المدارس والمجتمع، لافتة إلى أن المنظمة ستعلن عن مسابقة «السفير الأزرق» السنوية ضمن فئتي المعلم والطالب، لتكريم المبادرات التعليمية والتوعوية المتميزة.

مروة أبل

# سفير التشيك: أصدرنا 6 آلاف تأشيرة العام الماضي

## خميل: مساعٍ حثيثة لتحديث الاتفاقيات والتحضير لمشاورات سياسية

ربيع كلاس

أكد سفير التشيك لدى البلاد، يوراي خميل، متانة العلاقات الثنائية التي تجمع بين دولة الكويت والتشيك، واصفًا إياها بالممتازة، ومعربا في الوقت ذاته عن تطلعه إلى الارتقاء بها إلى مستويات أوسع من التعاون والشراكة في مختلف القطاعات.

وخلال حفل موسيقي أُقيم في مقر السفارة بحضور عدد من الدبلوماسيين، أشار خميل إلى «وجود مساعٍ حثيثة لتحديث الاتفاقيات الثنائية، إلى جانب التحضير لعقد مشاورات سياسية بين البلدين، بانتظار تحديد الموعد الرسمي لها»، معتبراً أن «هذه اللقاءات تشكّل مؤشراً مهماً على عمق العلاقات السياسية والرغبة المشتركة في تعزيز الحوار وتبادل وجهات النظر، لاسيما في ظل التحديات العالمية الراهنة».

وفيما يتعلق بالسياحة، أوضح السفير أن التشيك تُعدّ وجهة مهمة للكويتيين، لا سيما في مجال السياحة العلاجية، مشيرا إلى أن السفارة أصدرت خلال العام الماضي نحو 6 آلاف تأشيرة. كما أعلن افتتاح مركز تسهيل التأشيرات بعد تجديده، ومناقشة آفاق زيادة أعداد الزوار من دولة الكويت.

ولفت إلى أن العديد من الزوار الكويتيين يصلون إلى التشيك عبر دول أوروبية أخرى، مثل ألمانيا، نظراً لتوافر الرحلات الجوية، مؤكداً في هذا السياق استئناف الرحلات الجوية المباشرة عبر شركة طيران الجزيرة إلى العاصمة براغ، بمعدل رحلتين أسبوعياً اعتباراً من 23 مايو المقبل، ومعرباً عن أمله في أن تمتد هذه الرحلات على مدار العام، وليس فقط خلال موسم الصيف.

وحول الاتفاقيات الثنائية، كشف السفير عن العمل على عدد من مذكرات التفاهم الجديدة، من بينها مذكرة تتعلق بالقطاع الصحي، مؤكداً أن التعاون لا يقتصر على تجديد الاتفاقيات السابقة، بل يشمل إطلاق شراكات جديدة في مجالات حيوية.

وفيما يخص التبادل التجاري والاستثماري، أوضح أن الميزان التجاري يميل لمصلحة التشيك، معرباً عن رغبته في زيادة حجم الصادرات الكويتية إلى بلاده، وتشجيع المستثمرين الكويتيين على استكشاف الفرص الاستثمارية المتاحة في السوق التشيكية، التي تتميز بانفتاحها وتنوّع قطاعاتها.

كما أشار إلى أن السوق العقارية في التشيك مفتوحة أمام الأجانب، وأن عدداً من المواطنين الكويتيين يمتلكون عقارات هناك، لا سيما في القطاعات المرتبطة بالرعاية الصحية والأعمال، مؤكدًا أن القوانين تتيح التملك لكل من يستوفي الشروط القانونية.

السفير خميل متحدثاً خلال الحفل

## الكويت تمد جسور...

يدعم النمو الاقتصادي المستدام، ويعزز قدرة الاقتصاد الكويتي على مواجهة التحديات الإقليمية والعالمية.

وأضاف المخيزيم، في مقابلة مع وكالة بلومبرغ، أن الدولة حققت تقدماً ملموساً في مسار التنويع الاقتصادي، كاشفاً أن المرحلة المقبلة ستشهد تركيزاً أكبر على التنمية الشاملة وتنويع القاعدة الاقتصادية، بما ينسجم مع التوجهات الاستراتيجية للدولة ورؤيتها المستقبلية.

وأعرب عن التزام الحكومة بمواصلة تنفيذ الإصلاحات الاقتصادية الهادفة إلى تنويع مصادر الدخل وتعزيز الاستدامة المالية.

من جانبه، قال الوزير العجيل إن سوق الكويت للأوراق المالية شهد خلال يوليو الماضي إصلاحات جوهرية في بنيته التحتية مع دخول قرار هيئة أسواق المال رقم (101) لسنة 2025 حيز النفاذ، مبيناً أن هذه الخطوة تعكس تحولاً نوعياً في كفاءة السوق وشفافيته، كما تعزز قدرته على استقطاب الاستثمارات المؤسسية الطويلة الأجل في إطار التزام الدولة بدعم مسار تنويع الاقتصاد الوطني.

وصرح العجيل لـ «كونا»، أمس، بعد اجتماعات عقدها مع عدة شركات عالمية أبرزها غولدمان ساكس وبلاك روك وفرانكلين تمبلتن انفستمنت وإنفست كورب، بأن جاذبية السوق الكويتي للمستثمر الأجنبي تقوم على مسار إصلاحي متكامل يشمل تحديث البنية التشريعية وتطوير أسواق المال.

وأكد حرص الكويت على مواصلة الحوار مع كبرى المؤسسات الاستثمارية الدولية وتعزيز الشراكات القائمة بما يدعم أهداف التنمية الاقتصادية ويرسخ مكانة البلاد كمركز استثماري فاعل في المنطقة، معتبراً أن قانون التجارة الرقمية الجديد يمثل محطة مفصلية في مسار تحديث البيئة الاقتصادية في البلاد، كما يعكس توجهاً استراتيجياً نحو دعم الاقتصاد الرقمي.

08

# «الشؤون»: لا تصديق لعقود «البنشر» و«الصيدلية» بالجمعيات إلا بعد التفتيش الميداني

## للتأكد من عدم مخالفة الضوابط ومزاولة المهنة في حدود الترخيص

جورج عاطف

علمت «الجريدة» أن وزارة الشؤون الاجتماعية باشرت أخيراً العمل بجُملة إجراءات رقابية جديدة متعلقة بتصديق عقود الاستثمار، لاسيما أفرع «البنشر» و«الصيدليات» التابعة للجمعيات التعاونية، موضحة أن هذه الإجراءات تتمثل في قيام مفتشي الوزارة بجولات ميدانية، على هذه الأفرع، للتأكد من استيفائها الضوابط والاشتراطات كافة المنظمة للعمل، والوقوف على مدى التزامها الكامل بمزاولة أنشطتها في حدود الترخيص التجاري الصادر لها.

وأكدت المصادر أن قطاع الشؤون المالية والإدارية وشؤون التعاون في الوزارة، ممثلاً في إدارة التنمية التعاونية وشؤون العضوية، لن يمنح الموافقات اللازمة، الخاصة بتصديق عقود أنشطة «البنشر» أو «الصيدلية»، إلا بعد التأكد من عدم المخالفة والالتزام التام بالقرارات الصادرة عن الوزارة والجهات الحكومية ذات العلاقة، وعلى رأسها وزارة التجارة وبلدية الكويت، مبينة أن الهدف من ذلك التأكد من صحة وسلامة إجراءات الترسية، وتلافي أي مخالفة قدّ تؤثر مستقبلاً على الخدمات المقدمة من هذه الأفرع إلى المساهمين.

### مخالفات استثمارية

ولفتت إلى أن هذه الإجراءات الجديدة جاءت عقب رصد الإدارة المعنية جملة مخالفات بالأنشطة الاستثمارية السالف ذكرها، ومنها على سبيل المثال: بيع سلع غير متضمنة بالترخيص التجاري، فضلاً عن الاستحواذ على مساحات إضافية زائدة عن المخصصة لهم، في مخالفة صريحة لضوابط واشتراطات الوزارة والجهات الحكومية الأخرى، مشددة على أنه في حالة رصد أي مخالفة، ستوقف «الشؤون» منح التصديق إلى حين إزالة المخالفة، إلى جانب إبلاغ الجهات الحكومية لاتخاذ إجراءاتها اللازمة.

## ممنوع إبرام عقود جديدة مع الجهات الخارجية الموقوفة

عممت إدارة الجمعيات الخيرية والمبرات في الوزارة على مجالس إدارات الجهات الخيرية المشهرة كافة، بضرورة تزويدها بأسماء الجهات الخارجية التي أوقف التعامل معها في منظومة العمل الإنساني، مشددة على ضرورة عدم إبرامها (الجمعيات) أيّ عقود جديدة مع تلك الجهات الأجنبية، وأن يقتصر الأمر على التحويلات المالية للمشروعات التي تم تنفيذها فقط، كما منعت الوزارة التعاقد أو الاتفاق على مشروعات مستقبلية مع تلك الجهات في الوقت الراهن، محذّرة من أن أي جمعية تخالف ذلك ستكون عرضة للمساءلة القانونية.

ويأتي التعميم استكمالاً لتعاميم الوزارة السابقة بشأن تنفيذ التحويلات المالية المستحقة لتلك الجهات المتعلقة بالعقود أو الاتفاقات المبرمة سابقاً معها، تجنّباً لأي تداعيات قانونية أو مالية قد تترتب على الجمعيات من جراء عدم تحويل هذه المستحقات، حيث قسّمت «الشؤون» المشروعات إلى 3 أنواع؛ إنشائية، وتنموية، وكفالات، داعية الجمعيات إلى ضرورة كتابة البيانات التالية: (اسم المشروع، والمدة المتبقية للتنفيذ، والدولة، واسم الجهة المنفذة، ورقمها بالمنظومة، إضافة إلى المبلغ المنصرف حتى الآن، والمبلغ المتبقي لاستكمال المشروع).

# «القوى العاملة»: 1200 كويتي تقدموا للعمل بعقد حكومي للديوان الأميري

## خلال 12 ساعة من الإعلان... والتقديم حتى 29 الجاري

جورج عاطف

علمت «الجريدة» من مصادرها أن الهيئة العامة للقوى العاملة، تلقّت عبر المنصّة الإلكترونية «فخرنا» الخاصة بتوظيف العمالة الوطنية نحو 1200 طلب من مواطنين يرغبون في الالتحاق بالفرص الوظيفية المتاحة على العقد الحكومي التابع للديوان الأميري، وذلك عقب مرور 12 ساعة فقط من نشر إعلان التوظّف، وإطلاق الـ «كيو آر كود» الخاص بالتسجيل، الذي يستمر حتى 29 الجاري.

وقالت المصادر إن الهيئة، ممثلة في قطاع شؤون العمالة، باشرت التدقيق على طلبات التوظّف للتأكد من استيفاء أصحابها الاشتراطات اللازمة، مشيرة إلى أن التدقيق خلال اليوم الاول للتقديم أسفر عن وجود 358 طلباً مطابقاً، و168 قيد التدقيق، في حين يستمر التدقيق على الطلبات الاخرى.

وذكرت أن أحد أهم أهداف الهيئة هو فتح مسارات التوظيف أمام العمالة الوطنية، لاسيما حديثي التخرج منهم، لافتة إلى أن الفترة المقبلة ستشهد تنظيم سلسلة من الأيام الوظيفية بالتعاون مع القطاعين الحكومي والأهلي.

وأكدت أنه «حرصاً من الهيئة على التوسّع في التحول الرقمي والحوكمة المؤسسية للارتقاء بجميع الخدمات المقدمة للمراجعين وتسريع وتيرة إنجاز معاملاتهم، يتم إطلاق جملة خدمات آلية جديدة بصورة شبه أسبوعية، ليتسنى استبدال أي إجراءات ورقية حالية بإلكترونية، تعزيزاً للشفافية وضماناً لاستدامة الرقابة».

وأوضحت أن ذلك يأتي تنفيذاً لتوجيهات القيادة السياسية ومجلس الوزراء، التي أولت أهمية بالغة لتوسيع العمل بنظام الميكنة، والاستفادة القصوى من التطور التكنولوجي الذي تشهده البلاد حالياً في جميع المجالات.

**إطلاق خدمات آلية أسبوعياً لتسريع التحول الرقمي الكامل**

# «الصيدلية الكويتية» تشارك في «قطر الدولي» السابع

وفد الكويت المشارك في المؤتمر بالدوحة

شاركت الجمعية الصيدلية الكويتية بوفد يضم نخبة من الصيادلة برئاسة رئيس الجمعية د. أحمد تقي، أمس الأول، في مؤتمر قطر الدولي للصيدلة السابع الذي تُعقد جلساته العلمية في الدوحة.

وأكد تقي، في تصريح لـ «كونا»، أهمية تمثيل الكويت في الفعاليات الإقليمية والعالمية، مشيراً إلى أن مشاركة الجمعية تأتي ضمن دورها في تمثيل الصيادلة الكويتيين، وتعزيز حضورهم المهني، وتوسيع آفاقهم العلمية عبر الاطلاع على أحدث المستجدات والممارسات في مجال الصيدلة.

وأوضح أن المؤتمر يهدف إلى تعزيز التعاون، وتبادل الخبرات، والاطلاع على المستجدات في قطاع الصيدلة.

من جانبه، قال الأمين العام للجمعية، د. فيصل العنزي، إن المشاركة تُعد فرصة لبحث سبل التعاون مع الجهات الصيدلانية المختلفة، وتعزيز قنوات التواصل والشراكات المهنية، بما يدعم تطوير المهنة على المستويين الإقليمي والدولي.

# «الصحة»: انطلاق مؤتمر الكويت للأشعة 4 فبراير

## • الكندري: تعزيز جودة الخدمات التشخيصية وفق أفضل التطبيقات العالمية

## • تطوير الممارسات الإكلينيكية ودعم التعليم الطبي المستمر والكوادر الوطنية

أعلنت رئيسة مجلس أقسام الأشعة والعلاج الإشعاعي بوزارة الصحة، د. بثينة الكندري، انطلاق المؤتمر السنوي للأشعة 2026، من 4 إلى 7 فبراير المقبل، برعاية وزير الصحة د. أحمد العوضي في فندق والدروف استوريا.

وقالت الكندري، وهي رئيسة المؤتمر، في تصريح صحافي، إنه سيتم تخصيص الفترة من 1 إلى 4 فبراير لإقامة ورش العمل ما قبل المؤتمر، ضمن برنامج علمي متكامل يواكب أحدث التطورات العالمية في تخصص الأشعة والتصوير الطبي، فيما ستقام محاضرات المؤتمر وما يصاحبها من ورش عمل متخصصة في الفترة من 4 إلى 7 فبراير.

وأفادت بأن عنوان المؤتمر لهذا العام يأتي تحت شعار «من الرؤية إلى الدقة»، بما يعكس توجهات المؤتمر نحو تعزيز دقة التشخيص وتطوير الممارسات الإكلينيكية وفق أحدث المعايير العلمية والتقنية، مبينة أن المؤتمر يعد من أبرز الفعاليات العلمية المتخصصة التي تعقد سنوياً، ويهدف إلى تحديث المعرفة العلمية، ورفع كفاءة الكوادر الطبية، وتعزيز جودة الخدمات التشخيصية وفق أفضل التطبيقات العالمية.

وأشارت إلى أن أهداف المؤتمر تركز على تطوير الممارسات الإكلينيكية في مجال الأشعة، ودعم التعليم الطبي المستمر، وتعزيز البحث العلمي، وتبادل الخبرات، ودعم الكوادر الوطنية، بما ينعكس إيجاباً على جودة الخدمات الصحية المقدمة.

### محاور المؤتمر

وحول محاور المؤتمر، ذكرت الكندري أن برنامج هذا العام يركز على موضوعات متخصصة في الجهاز الحركي والعضلي والإصابات الرياضية، إلى جانب موضوعات متقدمة في أمراض الصدر، مبينة أن المؤتمر سيشهد مشاركة نخبة من الخبراء والمتحدثين المحليين والدوليين من الكويت ودول الخليج والدول العربية وأوروبا وأميركا وكندا، وفق البرنامج العلمي المعتمد.

وأضافت أن المؤتمر سيتضمن ورش عمل متخصصة تعقد قبل وأثناء المؤتمر، تشمل أشعة الجهاز الحركي والعضلي، وأشعة الصدر، والرنين المغناطيسي، والموجات فوق الصوتية، إلى جانب ورش عمل في التداخلات العلاجية تحت توجيه الأشعة، إضافة إلى ورش علمية متخصصة في البحث العلمي، وورش تعنى بالصحة المهنية للأطباء والفنيين والتي تعقد قبل انطلاق المؤتمر، بما يلبي احتياجات مختلف المشاركين من التخصصات الطبية ذات الصلة.

بثينة الكندري

# «الأشغال»: تخطيط الشوارع والعلامات المرورية بأحدث المواصفات الفنية

## لضمان وضوح الرؤية للسائقين ورفع مستوى الأمان على الطرق

سيد القصاص

في إطار خطتها الشاملة للارتقاء بالبنية التحتية وتعزيز معايير السلامة المرورية، تواصل وزارة الأشغال تنفيذ أعمال تخطيط الشوارع وتركيب العلامات المرورية في مختلف مناطق البلاد، وذلك ضمن العقود الجديدة الخاصة بصيانة وتطوير الطرق.

وتشمل الأعمال الجارية تخطيط خطوط المشاة والمسارات المرورية، وصبغ الأرصفة والمطبات، وتركيب وتحديث اللوحات والعلامات الإرشادية والتحذيرية، بما يسهم في تنظيم حركة السير وتقليل الحوادث المرورية، خصوصا في المناطق السكنية والطرق الحيوية في مختلف مناطق البلاد.

وتأتي هذه الأعمال ضمن عقود الصيانة المتكاملة التي تم طرحها أخيرا، وتغطي محافظات البلاد والطرق السريعة، حيث تم اعتماد أحدث المواصفات الفنية والمعايير العالمية المعتمدة في مجال تخطيط الطرق والعلامات المرورية، بما يضمن وضوح الرؤية للسائقين ورفع مستوى الأمان لمستخدمي الطريق من سائقين ومشاة.

وتحرص «الأشغال» على تنفيذ الأعمال وفق جدول زمني مدروس بالتنسيق مع الجهات المعنية، مع مراعاة تقليل التأثير على الحركة المرورية قدر الإمكان، مؤكدة أن فرق الإشراف الميداني تتابع تنفيذ الأعمال للتأكد من جودة التنفيذ والالتزام بالمواصفات.

وتأتي هذه الجهود ضمن خطة الوزارة لتطوير وصيانة شبكة الطرق ورفع كفاءتها التشغيلية، بما يتماشى مع رؤية الكويت 2035 الهادفة إلى تحديث البنية التحتية وتحسين جودة الحياة، إلى جانب تعزيز السلامة المرورية وتحقيق انسيابية أفضل في حركة السير على الطرق الداخلية والخارجية.

وتواصل الوزارة تنفيذ أعمال الصيانة والتخطيط، داعية مرتادي الطرق إلى التعاون مع الفرق الميدانية والالتزام بالإرشادات المرورية المؤقتة؛ حفاظا على سلامتهم وسلامة العاملين في مواقع المشاريع.

جانب من أعمال «الأشغال» في تخطيط الشوارع

# الكويت تسجل إنجازاً عالمياً غير مسبوق في قسطرة القلب التداخلية

## فريق طبي يستبدل الصمام الأورطي لمريض عمره 111 عاماً في 40 دقيقة

سيد القصاص

سجّل القطاع الصحي في الكويت إنجازا طبيا عالميا يُعد الأول من نوعه، بعد نجاح فريق طبي كويتي في إجراء عملية دقيقة ومتقدمة في مجال أمراض القلب التداخلية لمريض يبلغ من العمر 111 عاماً.

وأجرى العملية استشاري أمراض القلب والقسطرة، رئيس وحدة قسطرة القلب في مركز الدبوس بمستشفى العدان، د. أحمد الشطي، واستشاري أمراض القلب والقسطرة، رئيس قسم القلب في مستشفى مبارك الكبير، عضو مجلس إدارة جمعية القلب الكويتية، د. عبدالله إسماعيل، باستخدام صمام Evolute FX Plus الأحدث من نوعه عالميًا.

وأوضح الفريق الطبي أن المريض كان يمارس حياته اليومية بشكل طبيعي، وكان يتابع حالته بانتظام في العيادة، إلّا أن حالته الصحية شهدت أخيرا تدهورا تمثّل في تكرار الدخول إلى المستشفى نتيجة ضيق شديد في الصمام الأورطي، مما أدى إلى هبوط متكرر في ضغط الدم وتجمّع للسوائل في الرئة وضيق في التنفس، وهو ما استدعى التدخل الطبي العاجل.

وأكد الفريق أن قرار إجراء العملية نتيجة تدهور الحالة الصحية وازدياد حدة الأعراض، وبفضل الخبرة الكبيرة والكفاءة العالية للفريق، تم إنجاز العملية بنجاح كامل وفي زمن قياسي لم يتجاوز 40 دقيقة، دون أي مضاعفات تُذكر.

وأشار إلى أن حالة المريض استقرت تمامًا بعد العملية، وعاد لممارسة حياته اليومية بصورة طبيعية، وهو ما يعكس التطور الكبير الذي وصل إليه طب القلب التداخلي في الكويت.

ويأتي هذا الإنجاز ضمن الدعم المتواصل من وزارة الصحة لتطوير الخدمات الصحية وتبنّي أحدث التقنيات الطبية، بما يعكس حرص الكويت على تقديم أفضل مستويات الرعاية الصحية وفق أعلى المعايير العالمية وتعزيز مكانتها كمركز صحي متقدم إقليميًا ودوليًا.

الشطي وإسماعيل يتوسطان الفريق المشارك في إجراء العملية

# هيئة أبوظبي للتراث تطلق مسابقة مجاراة شعرية

## • لقصائد الشيخين زايد وجابر احتفاءً بأسبوع العلاقات الإماراتية - الكويتية
## • شروط المسابقة أن تكون المجاراة غير منشورة وتُرسل قبل 28 الجاري

### جوائز للفائزين بقيمة 60 ألف درهم للمراكز الثلاثة الأولى

### المسابقة تأكيد لدور الشعر النبطي في توثيق العلاقات واستلهام قيم القادة المؤسسين

فتحت هيئة أبوظبي للتراث باب المشاركة في مسابقة المجاراة الشعرية التي تنظمها ضمن فعاليات أسبوع الاحتفاء بالعلاقات الإماراتية - الكويتية، تكريماً لإرثٍ شعري خالد يجمع بين المغفور لهما؛ الشيخ زايد بن سلطان، والشيخ جابر الأحمد، طيّب الله ثراهما.

وتتيح المسابقة للشعراء فرصة تقديم مجاراة شعرية نبطية لقصيدة الشيخ جابر الأحمد، وقصيدة ردّ الشيخ زايد بن سلطان وفق الوزن والقافية والموضوع ذاته، بما يعكس روح الأخوّة والذائقة الشعرية الأصيلة بين البلدين الشقيقين.

ومن شروط المشاركة في المسابقة ألا يقل عمر المشارك عن 18 سنة، وأن تكون قصيدة المجاراة نبطية ملتزمة بموضوع القصيدة المختارة ووزنها وقافيتها، وهي:

أبيات الشيخ جابر الأحمد الصباح:

اللي هُوانا ما هِويناه مَرَّه
واللي هُواه القلبْ أقفى ولا عادْ
هذي طِباع الناس حِلوَه ومُرَّه
وما كِلَّ إنسانٍ على الكيف يِنقاد

ردّ الشيخ زايد بن سلطان على أبيات الشيخ جابر الأحمد «اللي هوانا ما هويناه مَره»:

في الناس شفْت أخلاق حلوه ومُرّه
والمُرّ لو يمزَج مع الشهد ما فادْ
والشَّهد وحده منْه ذوق ومسَرّه
واللي خبير يميّز أنواع لَاشهاد

وتتضمن شروط المسابقة أن تكون المجاراة غير منشورة سابقاً، ولم تقدَّم في أي مسابقة أو منصة إعلامية. ويحق لكل شاعر المشاركة بمجاراة واحدة على ألّا يقل عدد أبيات المجاراة عن 8 أبيات، ولا يزيد على 10. وتُستبعد أي مشاركة لا تستوفي الشروط أو تُرسل بعد 28 الجاري. ويحق للجهة المنظمة نشر القصائد الفائزة، مع حفظ الحقوق الأدبية والإعلامية للشاعر.

وخصصت الهيئة جوائز للفائزين في المسابقة بقيمة إجمالية تبلغ 60 ألف درهم، موزعة بقيمة 30 ألفا للفائز بالمركز الأول، و20 ألفا للفائز بالمركز الثاني، و10 آلاف للفائز بالمركز الثالث. وتستقبل الهيئة المشاركات عبر البريد الإلكتروني Poems@aha.gov.ae، وعبر تطبيق واتساب على الرقم 00971502310333.

وتأتي هذه المسابقة تأكيداً للدور الثقافي للشعر النبطي في توثيق العلاقات الأخوية، وتعزيز التواصل الإبداعي بين شعراء دولة الإمارات والكويت، واستلهام القيم والمعاني التي أرساها القادة المؤسسون.

الإمارات والكويت إخوة للأبد

# وكيل «الشؤون الإسلامية» تفقد المسجد الكبير استعداداً لرمضان

قام وكيل وزارة الشؤون الإسلامية الدكتور المهندس سليمان السويلم بجولة تفقدية في المسجد الكبير، أمس الأول (الجمعة)، للوقوف على جاهزية مرافق المسجد، ومتابعة الاستعدادات القائمة، والتأكد من اكتمال المتطلبات الأساسية، بما يحقق تهيئة مناسبة للمصلين، لاسيما مع قرب حلول شهر رمضان المبارك.

وشملت الجولة الوقوف على الاستعدادات الفنية والخدمية داخل المسجد، ومراجعة أبرز الاحتياجات والملاحظات، تمهيداً لاستكمالها وفق الأولويات المعتمدة.

وأكد السويلم حرص وزارة الشؤون الإسلامية على المتابعة الميدانية المستمرة لبيوت الله، والعمل على تهيئة المساجد بما يحقق الراحة للمصلين، مشيداً بجهود القائمين على المسجد الكبير، ووجه بسرعة استكمال بعض الاحتياجات والملاحظات لضمان الجاهزية الكاملة.

# «KCST» تنشر بحثاً علمياً محكّماً عن تطوير نموذج لروبوت منقذ بعد الزلازل

في إنجاز علمي يربط البحث الأكاديمي بالتحديات الإنسانية الواقعية، نشرت كلية الكويت للعلوم والتكنولوجيا (KCST) بحثاً علمياً محكّماً في مجلة علمية مرموقة مصنّفة ضمن الربع الأول (Q1) في قاعدة Web of Science، يتناول تطوير النموذج الأولي لروبوت ذكي مخصص لعمليات البحث والإنقاذ بعد الزلازل.

ويأتي هذا البحث استجابةً للتحديات الكبيرة التي تواجه فرق الإنقاذ في أعقاب الزلازل الكارثية، حيث تشكّل صعوبة الوصول إلى العالقين تحت الأنقاض والمخاطر الهيكلية للمباني المنهارة تهديداً مباشراً لسلامة المنقذين، مما يستدعي حلولاً ذكية وسريعة ذات كفاءة عالية.

وقاد هذا البحث د. عمر خطاب، الأستاذ المشارك في قسم علوم وهندسة الحاسوب بكلية الكويت للعلوم والتكنولوجيا، بالتعاون مع طالبات مشروع التخرج: أمل السعيد، وأسماء العفيصان، وجود أبوتمر، وحورية الحربي، حيث عمل الفريق البحثي على تطوير النموذج الأولي لروبوت الإنقاذ الذكي للزلازل (Smart Earthquake Rescue Robot – SERR)، وهو روبوت متحرك مزوّد بتقنيات متقدمة تهدف إلى تعزيز فعالية وسرعة عمليات الإنقاذ في بيئات الكوارث.

ويتميّز الروبوت SERR بقدرته على بث الفيديو الحي عبر كاميرا مدمجة، مما يتيح المراقبة عن بُعد لمواقع الحوادث ودعم اتخاذ القرار في الوقت الفعلي. كما يعتمد على مستشعر حراري من نوع Grid-Eye للكشف عن الحرارة، الأمر الذي يمكّن فرق الإنقاذ من تحديد مواقع الأشخاص الأحياء تحت الأنقاض بدقة أكبر وبمستوى أمان أعلى.

ويتم التحكم بالروبوت عن بُعد من خلال تطبيق ذكي على الهاتف المحمول، مما يساهم في تقليل المخاطر التي قد يتعرض لها المنقذون أثناء أداء مهامهم، ويعزز سرعة الاستجابة في حالات الطوارئ والكوارث الطبيعية. وقد أظهرت نتائج البحث أن الحلول الروبوتية الذكية تمثل عنصراً محورياً في تحسين كفاءة عمليات البحث والإنقاذ بعد الزلازل.

ويؤكد هذا البحث، الذي جمع بين عضو هيئة التدريس وطلبة الكلية، أهمية إشراك الطلبة في المشاريع البحثية التطبيقية وربط المخرجات الأكاديمية بالتحديات الواقعية، بما يعكس التزام كلية الكويت للعلوم والتكنولوجيا بدورها في إنتاج معرفة علمية ذات أثر مجتمعي، وتقديم حلول مبتكرة وعملية تساهم في خدمة المجتمع والإنسانية.

عمر خطاب

# عبدالمحسن الخرافي رئيساً لأمناء لجنة «التعريف بالإسلام»

## الحمد: نموذج قيادي فريد وإضافة نوعية لتعزيز مسيرتنا الدعوية

أعلنت جمعية النجاة الخيرية، تعيين د. عبدالمحسن الجارالله الخرافي رئيساً لمجلس أمناء لجنة «التعريف بالإسلام» التابعة للجمعية.

وهنّأ نائب رئيس مجلس الإدارة بـ «النجاة»، د. رشيد الحمد، في تصريح له، الخرافي، معرباً عن ثقته بأن خبراته الواسعة ومسيرته الحافلة في العمل الخيري ستشكل إضافة نوعية تسهم في تطوير وتعزيز دور مجلس الأمناء بالتعريف بالإسلام في تحقيق رسالته.

وأشاد الحمد بإسهاماته البارزة، لافتاً إلى أنه شغل سابقاً منصب الأمين العام للأمانة العامة للأوقاف، وحقق خلال مسيرته العديد من الإنجازات، وتُوج بعدد من الجوائز في العمل الخيري والتطوعي، ما جعله نموذجاً قيادياً فريداً في هذا الميدان على المستويين المحلي والإقليمي.

رشيد الحمد

عبدالمحسن الخرافي

وأكد أن تعيين الخرافي يعكس حرص «التعريف بالإسلام» على استقطاب الكفاءات الوطنية والخبرات المؤثرة، بما يدعم تطوير العمل الدعوي، ويعزز استدامته عبر نماذج قيادية مشرفة.

وأعرب الحمد عن تمنياته للخرافي بالتوفيق والسداد في مهامه الجديدة، سائلاً الله أن يوفقه في خدمة «التعريف بالإسلام» ورسالتها الدعوية.

# «عبدالله السالم»: بدء «الحضور الإلكتروني» اليوم

• حمد العبدلي

نظّمت جامعة عبدالله السالم لقاء تعريفيا لأعضاء الهيئة الأكاديمية والتدريسية في الحرم الجامعي بالخالدية، أخيرا، بهدف توضيح آلية استخدام نظام تسجيل الحضور والانصراف الإلكتروني عبر تقنية رمز الاستجابة السريعة «QR Code»، ويأتي ذلك الأمر ضمن جهود الجامعة في تعزيز التحول الرقمي وتطوير العملية التعليمية.

وأشار القائم بأعمال نائب مدير الجامعة للمعلوماتية والرقمنة، د. خالد العنزي، إلى تبنّي الجامعة للتقنيات الحديثة التي تسهم في تحقيق بيئة أكاديمية أكثر كفاءة وانتظاما، مشيدا بدور الإدارة الجامعية في دعم التحول الرقمي.

وذكر العنزي أن «الجامعة ستبدأ اليوم بتطبيق نظام تسجيل الحضور والانصراف الإلكتروني للمحاضرات مع انطلاق الدراسة في الفصل الدراسي الثاني للعام الجامعي 2025 - 2026، موضحا أن النظام يهدف إلى تنظيم عمليات تسجيل الحضور وتحسين آليات المتابعة، لرفع مستوى الانضباط الأكاديمي، ودعم متطلبات التقارير والمتابعة.

جانب من اللقاء التعريفي لأعضاء الهيئة التدريسية في الحرم الجامعي بالخالدية

من جانبها، قدّمت المهندسة منار المطيري من إدارة خدمات الرقمنة، شرحا تفصيليا حول خطوات استخدام النظام الإلكتروني، بدءا من دخول المحاضر إلى بوابة النظام عبر البريد الجامعي، واختيار المحاضرة المطلوبة، ثم تفعيل خدمة الموقع عند بدء التسجيل، وبعد ذلك، يُعرض رمز «QR» خاص بالحضور، يقوم المحاضر بمسحه أولا ليتمكن الطلبة من تسجيل حضورهم ضمن المدة المحددة.

كما أوضحت المطيري آلية تسجيل الانصراف، حيث يُعرض رمز QR جديد عند انتهاء المحاضرة، ويقوم المحاضر بمسحه ليتمكن الطلبة من تسجيل انصرافهم، وهذا يؤكد حضور المحاضر والطلبة بالوقت المحدد للمحاضرة.

### لقاء إرشادي

على صعيد متصل، نظمت الجامعة لقاء إرشاديا للطلبة المقبولين في الفصل الدراسي الثاني للعام الأكاديمي 2025- 2026 في الحرم الجامعي بالخالدية أخيرا، وذلك حرصاً منها على دعم طلبتها المستجدين وتهيئتهم للحياة الجامعية، وتعريف الطلبة بالأنظمة الأكاديمية والخدمات الطلابية والتقنية.


## جمعية المنقف التعاونية

تعلن جمعية المنقف التعاونية

عن فتح باب قبول طلبات مراقبي الحسابات

بناء على القرار الوزاري رقم (166/ت) لسنة 2013 بشأن النظام الأساسي النموذجي للجمعيات التعاونية

فعلى الذين يرغبون في القيام بتدقيق حسابات الجمعية للسنة المالية المنتهية في 2026/12/31 متضمنا الاتعاب التي يحددها المتقدم بالظرف المختوم على ألا تزيد قيمة الأتعاب عن مبلغ 5000 د.ك وتسليمه لإدارة الجمعية (قسم السكرتارية) وذلك خلال الفترة من يوم الأحد الموافق 2026/01/25 لمدة (10) ايام عمل تنتهي بنهاية دوام يوم الخميس الموافق 2026/02/05 من الساعة 09:00 صباحا الي الساعة 03:00 عصرا، بناء على المادة رقم (21) من القانون رقم (118) لسنة 2013 بتعديل بعض أحكام المرسوم بالقانون رقم (24) لسنة 1979 ومراعاة لأحكام المادة (11) لقانون التعاون (لا يجوز لمراقب الحسابات أن يراقب أكثر من خمس جمعيات تعاونية، وألا تتجاوز مدة تعيينه بذات الجمعية أكثر من ثلاث سنوات).

على مراقبي الحسابات إرفاق بيان بعدد الجمعيات التعاونية التي يتم المراقبة عليها وإلا سيتم استبعاده.

ملاحظة:

على أعضاء الجمعية العمومية الذين لم يستكملوا ملفاتهم ضرورة مراجعة إدارة الجمعية لاستكمالها واحضار البطاقة المدنية الأصلية وصورة عنها لإرفاقها بالملف.

مجلس الإدارة


# «نماء»: دعمنا 4709 طلاب علمٍ جامعي

جدّدت نماء الخيرية التابعة لجمعية الإصلاح الاجتماعي، التزامها الراسخ بدعم التعليم النوعي، وتمكين الأفراد والمجتمعات من خلال الاستثمار في الإنسان، انسجاما مع شعار اليونسكو لعام 2026: «قوّة الشباب في الإسهام المشترك في صنع التعليم».

وأكد نائب الرئيس التنفيذي لـ «نماء» عبدالعزيز الكندري، في تصريح له، بمناسبة اليوم الدولي للتعليم، الذي يحتفي به العالم في 24 يناير من كل عام، أن التعليم يمثل حجر الأساس في بناء المجتمعات المستقرة والقادرة على النهوض.

وأوضح أن «نماء» خلال السنوات الخمس الماضية، أسهمت في دعم 4709 طلاب علم جامعي ضمن برامج التعليم العالي، إلى جانب استفادة 6156 طالبا من مشروع «علّمني ولك أجري»، وتوفير 6050 حقيبة مدرسية للطلبة، دعما لاستمرارية تعليمهم وتخفيف الأعباء عن أسرهم، داخل الكويت.


## جمعية ضاحية عبدالله السالم والمنصورية التعاونية

إعلان

عن بيع أصول مستعملة (سكراب)

بناءً على موافقة وزارة الشؤون الاجتماعية رقم 20257605001632 بتاريخ 2025/9/30

تُعلن جمعية عبدالله السالم والمنصورية التعاونية عن رغبتها في بيع أصول مستعملة وعلى من يرغب شرائها (مراجعة مكتب سكرتارية مجلس الإدارة) للإطلاع على الكشف الموضح به جميع الأغراض المعروضة للبيع.

تُقدم عروض الأسعار بأظرف مغلقة مع ضرورة إرفاق صورة من البطاقة المدنية ، وذلك بمقر إدارة الجمعية بمكتب سكرتارية مجلس الإدارة إعتباراً من يوم الأحد الموافق: 2026/1/25 وحتى يوم الخميس الموافق 2026/2/5 خلال أوقات الدوام الرسمي للإدارة.

للمعاينة والإستفسار السيد / محمد يونس - هاتف : 66521268

مجلس الإدارة



## وزارة العدل

إعلان عن بيع عقار بالمزاد العلني

تعلن إدارة الكتاب بالمحكمة الكلية عن بيع العقار الموصوف فيما يلي بالمزاد العلني، وذلك يوم الخميس الموافق 2026/2/19 - قاعة 5 - بالدور الثامن في قصر العدل الجديد، الساعة التاسعة صباحاً - وذلك تنفيذاً لحكم المحكمة الصادر في الدعوى رقم 2025/439، بيوع/3.

المرفوعة من: اله كرم غلا معباس شولي

ضد:

1 - عبدالحسين محمد أحمد غلوم.
2 - حسين مصطفى نزار غلوم.
3 - بنك الائتمان الكويتي.

أولاً: أوصاف العقار:

وفقا لشهادة الأوصاف المرفقة:

- عقار الوثيقة رقم (1993/5738) الواقع في منطقة بيان - قسيمة رقم (303) قطعة رقم (1) من المخطط رقم (م/ 33355) ومساحتة (300م2)، وذلك بالمزاد العلني بثمن أساسي مقداره 290000 د.ك (مئتان وتسعون الف دينار كويتي).

«المعاينة:

بجلسة 2021/9/10، المحددة مسبقا للمعاينة، قامت الخبرة بالانتقال إلى عين النزاع ومعاينتها على الطبيعة، وتقع في منطقة بيان قطعة 12 قسيمة 303 الشارع الأول جادة 4 منزل 39، بحضور وكيل المدعي والمتدخل الهجومي شخصياً وبمعاونة السيد خبير الدراية سلمان محمد البحوة، حيث إن عين النزاع تمت المعاينة على النحو التالي:

«عين النزاع عبارة عن بيت سكن خاص على شارع واحد ويحده جار من ثلاث جهات؛ الواجهة عبارة عن سيجما ونوع التكييف وحدات، وحالة البناء جيدة.

«طبقاً للوثيقة رقم (1993/5738)، فإن مساحة عين النزاع (300) متر مربع.

«عين النزاع مكونة من حوش ودور أرضي ودور اول وسطح بالتفصيل التالي:

-1 الدور الأرضي: مكون من ديوانية وحمامها ومطبخ وعدد (2) غرفة وحمام.

-2 الدور الاول: مكون من غرفة نوم ماستر مع حمامها وثلاث غرف وحمام.

-3 السطح عبارة عن عدد (2) شاليه كيربي للتخزين.

- قام السيد خبير الدراية بأخذ كافة ملاحظاته ومعاينة عين النزاع على الطبيعة، تمهيدا لتقدير قيمة العقار.

ثانياً: شروط المزاد:

أولاً: يبدأ المزاد بالثمن الأساسي، ويشترط للمشاركة في المزاد سداد خُمس ذلك الثمن على الأقل، بموجب شيك مصدّق من البنك المسحوب عليه، أو بموجب خطاب ضمان من أحد البنوك لصالح إدارة التنفيذ بوزارة العدل.

ثانياً: يجب على من يعتمد القاضي عطاءه أن يودع حال انعقاد جلسة البيع كامل الثمن الذي اعتمد والمصروفات ورسوم التسجيل.

ثالثاً: فإن لم يودع من اعتمد عطاؤه الثمن كاملاً وجب عليه إيداع خُمس الثمن على الأقل، وإلا أعيدت المزايدة على ذمته في نفس الجلسة على أساس الثمن الذي كان قد رسا به البيع.

رابعاً: إذا أودع المزايد الثمن في الجلسة التالية حكم برسو المزاد عليه، إلا إذا تقدم في هذه الجلسة من يقبل الشراء مع زيادة العُشر مصحوباً بإيداع كامل ثمن المزاد، ففي هذه الحالة تعاد المزايدة في نفس الجلسة على أساس هذا الثمن.

خامساً: إذا لم يقم المزايد الأول بإيداع الثمن كاملاً في الجلسة التالية ولم يتقدم احد للزيادة بالعُشر تعاد المزايدة فوراً على ذمته على أساس الثمن الذي كان قد رسا به عليه في الجلسة السابقة، ولا يعتد في هذه الجلسة بأي عطاء غير مصحوب بإيداع كامل قيمته. ويلزم المزايد المتخلف بما ينقص من ثمن العقار.

سادساً: يتحمل الراسي عليه المزاد في جميع الحالات رسوم نقل وتسجيل الملكية ومصروفات إجراءات التنفيذ ومقدارها 200 د.ك وأتعاب المحاماة والخبرة ومصاريف الإعلان والنشر عن البيع في الصحف اليومية.

سابعاً: ينشر هذا الإعلان تطبيقاً للقانون وبطلب المباشرين لإجراءات البيع وعلى مسؤوليتهم دون أن تتحمل إدارة الكتاب بالمحكمة الكلية أي مسؤولية.

ثامناً: يقر الراسي عليه المزاد أنه عاين العقار معاينة نافية للجهالة.

تنبيه:

1 - ينشر هذا الإعلان عن البيع بالجريدة الرسمية طبقاً للمادة 266 من قانون المرافعات.
2 - حكم رسو المزاد قابل للاستئناف خلال سبعة أيام من تاريخ النطق بالحكم طبقاً للمادة 277 من قانون المرافعات.
3 - تنص الفقرة الأخيرة من المادة 276 من قانون المرافعات على أنه «إذا كان من نزعت ملكيته ساكناً في العقار بقي فيه كمستاجر بقوة القانون، ويلتزم الراسي عليه المزاد بتحرير عقد إيجار لصالحه بأجرة المثل».

المستشار/
نائب رئيس المحكمة الكلية

# تحقيق موسع في تجاوزات «غرب أبوفطيرة الحرفية»

## «النيابة»: لجنة مشتركة لمسح المنطقة... ومنع التصرف في جميع القسائم

**إصدار أوامر منع السفر بحق بعض الأشخاص المرتبطين بالقضية... وأوامر قبض دولية**

**لجنة هندسية متخصصة لتقييم أعمال البنية التحتية وتحديد نسب الإنجاز**

أصدر النائب العام المستشار سعد الصفران توجيهات فورية بتشكيل فريق تحقيق مختص بنيابة العاصمة لتولي فحص البلاغ المتعلق بمشروع المنطقة الحرفية الخدمية (غرب أبوفطيرة) ومباشرة إجراءات التحقيق على نحو يكفل الإحاطة الكاملة بجوانب القضية الفنية والقانونية.

وذكرت النيابة العامة، في بيان لها أمس الأول، أنها تباشر تحقيقات موسعة تتعلق بالمشروع على ضوء البلاغ الوارد إليها بتاريخ 9 ديسمبر الماضي «بشأن ما شاب التعاقد على المشروع وتنفيذه من شبهات جسيمة تمس سلامة التصرف في الملكية العقارية للدولة والإضرار بالمال العام»، مشيرة إلى اتخاذ حزمة من الإجراءات التحفظية العاجلة تمثلت في إصدار أوامر منع التصرف على جميع القسائم محل المشروع والتحفظ على الأموال المرتبطة بالأشخاص محل الاتهامات.

وأضافت النيابة أنه صدر عدد من أوامر منع السفر بحق بعض الأشخاص المرتبطين بالقضية فضلاً عن صدور أوامر قبض دولية وذلك في إطار الإجراءات القانونية المقررة لضمان سلامة سير التحقيقات وعدم العبث بالأدلة أو الأموال محل الواقعة. وبينت أن نطاق التحقيق يشمل شبهات تتعلق بجرائم الإضرار الجسيم بالمال العام وتسهيل الاستيلاء على الملكية العقارية للدولة والتزوير في المحررات الرسمية والكسب غير المشروع وغسل الأموال إلى جانب شبهات تتصل بمدى الالتزام بالأطر المعتمدة للخطة الإنمائية ونظام البدل المقرر للاستملاك.

وذكرت أن التحقيق يشمل أيضا سلامة الإجراءات التعاقدية وضوابط الرقابة والتقييم والإشراف عليها وما قد يكون ترتب على ذلك من أضرار لحقت بالمال العام، فضلاً عن الجوانب الفنية والبيئية المرتبطة بأعمال البنية التحتية للمشروع.

وأفادت بأنه في سبيل استكمال التحقيق الفني قررت النيابة تشكيل لجنة هندسية متخصصة لتقييم أعمال البنية التحتية وتحديد نسب الإنجاز وبيان ما إذا كانت محطة الصرف الصحي قد صممت أو نفذت وفقاً للتعاقد وحصر الأعمال التي قامت الدولة بتنفيذها بدلاً عن المستثمر، وذلك تحت إشراف النيابة العامة وبحضورها للإجراءات.

وتابعت: انه تقرر تشكيل لجنة مشتركة برئاسة إدارة أملاك الدولة لمسح المنطقة ميدانياً للتحقق من أي تجاوزات مساحية أو تغييرات في مواقع القسائم وحصر عددها ومدى مطابقتها للعقد وبيان وضع القسائم المخصصة للتسليم للبلدية ومدى تسلمها ووجه التصرف بها والأساس القانوني لذلك وذلك كله تحت إشراف النيابة العامة.

وأكدت أن التحقيقات تجري وفقاً لأحكام القانون وبما يكفل الوصول إلى الحقيقة كاملة وتحديد ما قد يترتب عليها من مسؤوليات دون إخلال بضمانات العدالة أو حقوق الأطراف كافة، مشددة على أن حماية المال العام والمصلحة العامة وسيادة القانون تعد ركائز ثابتة لا تهاون فيها.

جانب من زيارة النائب العام الأسبوع الماضي لـ «غرب أبوفطيرة الحرفية»

# 93.3% نسبة إنجاز الطعون في «الاستئناف» خلال 2025

محمد الرفاعي

خلال العام الماضي، فصلت محكمة الاستئناف في 62511 طعناً من أصل 67020 طعناً، بما يجاوز نسبة 93.3 في المئة، وسط تأكيد رئيس المحكمة المستشار محمد الرفاعي على أن الطعون التي لم يفصل فيها كانت لأسباب مبررة خارجة عن سلطة المحكمة، مثل تداولها أمام إدارة الخبراء أو غيرها من الجهات الفنية المختصة.

وأشار رئيس محكمة إلى أن النسبة المشار اليها هي نسبة غير مسبوقة نظراً إلى زيادة عدد الطعون، وتناقص عدد وكلاء ومستشاري المحكمة لتزويد محكمة الاستئناف لمحكمة التمييز كل عام بعدد غير قليل من مستشاريها، وهو ما دعا إلى مضاعفة العمل، وإنشاء جلسات مسائية لمجابهة هذا الأمر في العام المذكور والأعوام التالية له، والتي يتوقع أن يقل فيها عدد مستشاري المحكمة بدرجة ملحوظة.

وتوجه بالشكر إلى وكلاء ومستشاري المحكمة على ما بذلوه من جهد غير مسبوق خلال العام الماضي، داعياً إلى بذل المزيد منه إرساءً لمبدأ العدالة الناجزة.

# جلسة غير عادية لـ «البلدي» غداً

## لبحث توسعة «محطة كبد» ضمن اتفاقية الكويت والصين

يعقد المجلس البلدي جلسة غير عادية غداً لمناقشة طلب وزارة الأشغال العامة توسعة محطة تنقية كبد الكائنة في القطعة 12 بمنطقة الصليبية الزراعية، حيث يبحث «البلدي» برئاسة عبدالله المحري، طلب «الأشغال» المتضمن تخصيص توسعة جديدة للمحطة، والتي سيتم تنفيذها في إطار مذكرة التفاهم الموقعة بين الوزارة واللجنة الوطنية للتنمية والإصلاح في الصين، للتعاون في مجال البنية التحتية لمحطات معالجة مياه الصرف الصحي.

وسيناقش «البلدي» طلب وزارة المالية تعديل قرار المجلس البلدي رقم «م ب/ ف 2021/05/93/1 د 4» المتخذ بتاريخ 2021/7/26 الخاص بتخصيص 3 مواقع بمنطقة الشدادية ضمن نطاق محافظة الأحمدي لإقامة مجمعات سكنية خاصة بالعمالة الوافدة تنفيذاً لقرار مجلس الوزراء رقم (878)، و3 طلبات لوزارة الكهرباء والماء والطاقة المتجددة بشأن تخصيص مسار لخدمات المياه لتغذية مركز بيانات قوقل كلاود بمدينة المطلاع، وتخصيص مسار لخدمات المياه بمنطقة الصليبية الصناعية قطعة رقم 1، وتخصيص مسار كيبلات أرضية لتغذية محطة التحويل رقم 1 بمنطقة جنوب المطلاع عن المحطة.

كما يبحث «البلدي» طلب وزارة الدفاع تخصيص موقع رأس القيد الكائن في جزيرة بوبيان، وطلب شركة الكويت الوطنية الكويتية تعديل قرار لجنة شؤون البلدية لموقع إيواء ناقلات المنتجات البترولية التابع لشركة البترول الوطنية الكويتية في منطقة صبحان ضمن القطعة رقم 11 بإضافة مبنى إداري، وطلب الهيئة العامة للطرق والنقل البري توسعة مواقف السيارات السطحية العامة في منطقة صباح السالم قطعة 2، وطلب وزارة الخارجية الموافقة على إعادة تنظيم جزء من القطعة رقم 1 ضمن الضاحية الدبلوماسية.

وينظر المجلس الموافقة النهائية على إعادة تنظيم القسائم رقم 1، 2، 3 ، 4 من المخطط رقم «م/39544» الواقعة في مدينة الكويت منطقة القبلة قطعة رقم 13، وقرار المجلس البلدي الخاص بتخصيص موقع مسجد ومواقف سيارات في منطقة النعيم قطعة 1 في محافظة الجهراء، وطلب تحويل فئة استعمال العقار لعدد القسائم الواقعة في قطعة 91 في الجهراء، فضلاً عن مناقشة طلب وزارة الشؤون الإسلامية تخصيص موقع مسجد ومواقف للسيارات وسكن إمام ومؤذن عائلي وذلك باستقطاع مساحة من الحيازة الزارعية رقم 1 قطعة 5 بمنطقة العبدلي الزارعية.

# «قانونية البلدية»: مخاطبة المدير العام لفتح تحقيق بـ «مناقصة ردم النفايات والأنقاض»

## في ردها على استفسار بشأن إهمال بتمديد العقد في مواقع الردم

طلبت الإدارة القانونية في البلدية من المجلس البلدي مخاطبة المدير العام للبلدية لإحالة موضوع تمديد عقد مناقصة أعمال ردم النفايات والأنقاض في مواقع الردم ببلدية الكويت، إلى التحقيق تنفيذاً للمادة 31 من القانون 2016/33 بشأن بلدية الكويت.

وقال مدير الإدارة القانونية حسين العجمي، في رد على كتاب رئيس المجلس البلدي عبدالله المحري، إن رد «القانونية» أتى بشأن طلب اللجنة القانونية والمالية في اجتماعها الخامس بدور الانعقاد الرابع المنعقد بتاريخ 23 أكتوبر الماضي، وكتاب الأمين العام للمجلس البلدي المتضمن توصية «البلدي» في جلسته الثامنة لدور الانعقاد الرابع من الفصل التشريعي الثالث عشر المنعقد بتاريخ 27 أكتوبر الماضي بإحالة الموضوع إلى الإدارة القانونية، لبحث قانونية الإجراءات وبيان إذا ما كان ثمة إهمال أو تقصير إداري أو هدر مال عام.

وأضاف العجمي: «حيث إن المادة 31 من القانون 33 لسنة 2016 بشأن بلدية الكويت تنص على: ويلزم المدير العام بتنفيذ قرارات المجلس البلدي، وذلك لبحث قانونية الإجراءات وبيان ما إذا كان هناك ثمة تقصير إداري أو إهمال، فإنه يحتم إجراء تحقيق حول الموضوع محل توصية المجلس البلدي، حيث إن الإحالة للتحقيق تكون بقرار من الوزير إعمالا للمادة 56 من المرسوم الصادر بشأن نظام الخدمة المدنية، قائلاً: بناء على كتاب الأمين العام للمجلس البلدي رقم (00048) المؤرخ 31 ديسمبر الماضي، بمخاطبة رئيس المجلس البلدي، نرفع لمعاليكم الأمر برجاء التكرم بمخاطبة المدير العام للبلدية تنفيذاً للمادة 31 من القانون 2016/33 بشأن بلدية الكويت، تمهيداً لإحالة الموضوع إلى التحقيق إعمالا للقرار الوزاري رقم 2025/517 بشأن تفويض المدير العام للبلدية في بعض اختصاصات معالي الوزير».

بسم الله الرحمن الرحيم
يا أيتها النفس المطمئنة ارجعي إلى ربك راضية مرضية فادخلي في عبادي وادخلي جنتي
صدق الله العظيم

تتقدم
شركة التعليم المتحدة
بخالص التعازي و المواساة إلى
الشيخة ادانا ناصر صباح الأحمد الصباح
رئيسة مجلس الإدارة
وآل الصباح الكرام
وذلك لوفاة المغفور لها بإذن الله تعالى
الشيخة بدرية صباح السالم الصباح
سائلين المولى عز وجل أن يتغمد الفقيدة بواسع
رحمته وأن يلهم أهلها ومحبيها الصبر والسلوان

إنا لله وإنا إليه راجعون

# «الداخلية» تشارك في تمرين «أمن الخليج 4»

## تستضيفه قطر تجسيداً لعمق التكامل وتعزيز العمل الأمني المشترك

جانب من المشاركين قبيل المغادرة إلى قطر

محمد الشرهان

تشارك قوة من وزارة الداخلية في التمرين التعبوي الخليجي المشترك «أمن الخليج العربي 4» الذي تستضيفه دولة قطر تجسيداً لعمق التعاون والتكامل الأمني بين دول مجلس (التعاون) وتعزيز العمل المشترك في المجال الأمني.

وأعلنت الوزارة، في بيان صحافي، أن «رحلات المغادرة انطلقت أمس الأول وفق الخطة المعتمدة بعد استكمال القوة المشاركة انتقالها بكامل عتادها ومعداتها وتجهيزاتها الفنية واللوجستية بما يعكس مستوى الجاهزية العالية وتوحيد الجهود الخليجية لتنفيذ المهام الميدانية المشتركة بكفاءة واقتدار».

ويهدف التمرين إلى تعزيز التنسيق الميداني ورفع مستوى الاستعداد والجاهزية الأمنية وتبادل الخبرات بين الأجهزة الأمنية الخليجية بما يساهم في تطوير منظومة العمل الأمني المشترك والتعامل مع مختلف التحديات والسيناريوهات المحتملة بروح الفريق الخليجي الواحد.

وذكرت «الداخلية» أن هذه المشاركة تؤكد التزام الوزارة بدعم مسيرة العمل الخليجي المشترك وترسيخ أواصر التعاون والتكامل بين الأجهزة الأمنية الخليجية بما يعزز دعائم الأمن والاستقرار ويحفظ مكتسبات دول «التعاون».

# انتقال قسم اختبار القيادة بالعاصمة إلى مقره الجديد

أعلنت وزارة الداخلية، ممثلة في قطاع المرور والعمليات- الإدارة العامة للمرور، انتقال مبنى اختبار القيادة بمحافظة العاصمة إلى مقره الجديد، في إطار خطة شاملة تهدف إلى الارتقاء بمستوى الأداء وتحسين بيئة العمل.

وقال مدير إدارة التوعية المرورية بالإدارة، العقيد فهد العيسى، إن انتقال مبنى اختبار القيادة بمحافظة العاصمة إلى مقره الجديد سيبدأ من 25 الجاري.

وأضاف العيسى أن المبنى يقع بجانب مبنى الإدارة العامة للمرور، محافظة العاصمة «الشويخ»، مشيرا إلى أن الانتقال الجديد يأتي ضمن جهود الوزارة المستمرة لتطوير وتحديث الخدمات المرورية المقدمة للمراجعين.

# القوتان البحريتان الكويتية والسعودية نفذتا تمرين «سلام الخليج 1»

● محمد الشرهان

نفذت القوة البحرية الكويتية، بالتعاون مع القوة البحرية الملكية السعودية، تمرين «سلام الخليج 1» في قاعدة الملك عبدالعزيز البحرية، في إطار تعزيز التكامل العسكري البحري بين البلدين الشقيقين.

وشهد التمرين تنفيذ عدد من الفرضيات الميدانية، التي هدفت إلى رفع مستوى الجاهزية القتالية للوحدات المشاركة، وتعزيز التنسيق المشترك، وتوحيد المفاهيم التكتيكية في تنفيذ العمليات البحرية.

واشتملت فعاليات التمرين على تطبيق إجراءات القيادة والسيطرة عبر مراكز العمليات البحرية، والتدريب على عمليات البحث والإنقاذ، وإدارة المعارك البحرية، وصد تهديدات الزوارق المسيّرة، إضافة إلى تنفيذ تدريبات الدفاع والحماية للمنصات النفطية في عرض البحر، إلى جانب رمايات بالذخيرة الحية للسفن والزوارق المشاركة.

ويأتي هذا التمرين ضمن الخطة التدريبية المجدولة للقوة البحرية مع القوات البحرية بالدول الشقيقة والصديقة، والتي تساهم في رفع كفاءة وأداء المشاركين.

قطع بحرية خلال التمرين

جانب من المشاركين في التمرين

# الأمن الجنائي ضبط مصنعاً للمشروبات الكحولية في كبد

الموقوفون وأمامهم المضبوطات

تمكنت الإدارة العامة للمباحث الجنائية، ممثلة في إدارة حماية الآداب العامة ومكافحة الاتجار بالأشخاص، من ضبط مصنع يقوم بتصنيع مشروبات كحولية داخل إحدى الاستراحات بمنطقة كبد.

وأوضحت وزارة الداخلية، في بيان أمس الأول، أنه بناءً على معلومات وتحريات دقيقة، جرت مداهمة الموقع، حيث تبين أنه مجهز تجهيزا كاملا بمعدات وأدوات متخصصة تستخدم في تصنيع المشروبات الكحولية، إضافة إلى عبوات وملصقات مطابقة للأصل تعود لمشروبات مستوردة، بقصد ترويجها وبيعها بطرق غير مشروعة داخل البلاد.

وأسفرت العملية عن ضبط القائمين على المصنع، بالإضافة إلى كميات كبيرة من الزجاجات المعبأة الجاهزة للبيع، إلى جانب العثور على عدد من العبوات الفارغة وأجهزة تستخدم في تعبئة تلك العبوات، وجار إحالة المتهمين والمضبوطات إلى جهات الاختصاص لاتخاذ كل الإجراءات القانونية اللازمة بحقهم.

وأكدت «الداخلية» أنها ماضية في تنفيذ حملاتها الأمنية بكل حزم، ولن تتهاون في التعامل مع أي أنشطة غير مشروعة تمس أمن المجتمع وسلامته، مشددة على استمرار جهودها لضبط المخالفين وتقديمهم للعدالة وفقاً للقانون.


## جمعية الفردوس التعاونية

### إعلان

جمعية الفردوس التعاونية

**تعلن جمعية الفردوس التعاونية عن دعوة لحضور اجتماع الجمعية العمومية للسنة المالية المنتهية في 2025/03/31**

بناء على كتاب وزارة الشئون الاجتماعية رقم (20264186000017) المؤرخ 2026/01/21 بشأن الموافقة على تحديد يوم الثلاثاء الموافق 2026/02/10 موعداً لانعقاد اجتماع الجمعية العمومية.

يتشرف رئيس واعضاء مجلس إدارة جمعية الفردوس التعاونية بدعوة السادة المساهمين بالجمعية البالغين من العمر (21) عاماً والمستكملين لملفاتهم في تاريخ انتهاء السنة المالية للجمعية والمساهمين في الجمعية حتي تاريخ (2025/3/31) لحضور اجتماع الجمعية العمومية والمقرر انعقادها يوم (الثلاثاء) الموافق (2026/02/10) في تمام الساعة (4) الرابعة عصراً بمقر (صالة الفردوس للمناسبات) الكائنة بمنطقة الفردوس قطعة(5) وفي حالة عدم اكتمال النصاب القانوني في الموعد المحدد يؤجل الاجتماع لمدة (نصف ساعة) ليصبح قانونيا بحضور (25) عضوا.

**وذلك لمناقشة جدول الأعمال على النحو التالي**

1. مناقشة تقرير مجلس الإدارة (المالي - الاداري) عن السنة المالية المنتهية في (2025/03/31) والمصادقة عليه.
2. مناقشة تقرير مراقب الحسابات والتصديق على الميزانية العمومية والحسابات الختامية عن السنة المالية المنتهية في (2025/3/31) والمصادقة عليه.
3. عرض تقرير مراقب الحسابات للميزانية التقديرية للسنة المالية المنتهية في (2026/03/31) (مرفق بالتقرير السنوي للسنة المالية المنتهية في 2025/03/31).
4. مناقشة التقرير الإداري والمالي لمراقبي وزارة الشئون الاجتماعية (مرفق بالتقرير السنوي للسنة المالية المنتهية في (2025/03/31).
5. تعيين مراقب حسابات للسنة المالية المنتهية في 2026/03/31

**فتح باب قبول طلبات مراقبي الحسابات للسنة المالية المنتهية في 2026/03/31**

بناء على القرار الوزاري رقم (166/ت) لسنة 2013 بشأن النظام الأساسي النموذجي للجمعيات التعاونية.

تعلن جمعية الفردوس التعاونية عن فتح باب قبول طلبات مراقبي الحسابات للسنة المالية المنتهية في 2026/03/31 متضمناً قيمة الأتعاب بالظرف المختوم والمغلق ويشترط أن لا تزيد قيمة الأتعاب عن خمسة آلاف دينار كويتي لا غير وتسليمه لإدارة الجمعية قسم السكرتارية وذلك خلال الفترة من يوم الأحد الموافق 2026/01/25 ولمدة عشرة أيام عمل لتنتهي بنهاية دوام يوم الخميس الموافق 2026/02/05 خلال أوقات الدوام الرسمي للإدارة من الساعة التاسعة صباحاً حتى الساعة الثانية ظهراً.

وبناء على المادة (21) من القانون رقم (118) لسنة 2013 بتعديل بعض أحكام المرسوم بالقانون رقم (24) لسنة 1979 ومراعاة لأحكام المادة (11) من هذا القانون بأنه لا يجوز لمراقب الحسابات أن يراقب أكثر من خمس جمعيات تعاونية، وأن لا يتجاوز مدة تعيينه بذات الجمعية أكثر من ثلاث سنوات.

ملاحظة: على مدقق الحسابات المتقدم تقديم بيان بعدد الجمعيات التي يدقق عليها والا سيتم استبعاده.

ملاحظات :

1 - يجب على كل عضو إحضار البطاقة المدنية الأصلية أو تطبيق هويتي.
2 - على السادة المساهمين والغير مستكملين لملفاتهم ضرورة مراجعة الإدارة (قسم المساهمين) خلال الدوام الرسمي لاستكمال ملفاتهم وإحضار البطاقة المدنية الأصلية الحديثة لارفاقها بالملف.
3 - على السادة المساهمين الذين لم تصلهم بطاقة الدعوة مراجعة إدارة الجمعية لاستلامها مع نسخة من التقرير السنوي.
4 - يجب حضور العضو شخصياً ولا يجوز الانابة والتوكيل عنه.

والله ولي التوفيق،،،

مجلس الإدارة



## إعلان دعوة

**لحضور إجتماع الجمعية العمومية غير العادية لشركة حسين وفيصل القطان للتجارة العامة والمقاولات**

(شركة ذات مسؤلية محدودة)

يتشرف مجلس إدارة شركة حسين وفيصل القطان للتجارة العامة والمقاولات (شركة ذات مسؤلية محدودة) بدعوة السادة الشركاء الكرام لحضور إجتماع الجمعية العمومية غير العادية المزمع إنعقادها يوم الأثنين الموافق 2026/02/09 في تمام الساعة 11:00 صباحاً بمقر الشركة (الشويخ الصناعية 2 شارع البنوك قطعة أ قسيمة 45 بالميزانين، وذلك لمناقشة الغاء فرع كيوكتشن للمطابخ الجاهزة

مجلس الإدارة



باسم صاحب السمو أمير دولة الكويت
الشيخ مشعل الأحمد الصباح

## المحكمة الكلية

دائرة البيوع الخامسة
بالجلسة المنعقدة علناً بالمحكمة الكلية في يوم 2025/12/9
برئاسة الأستاذ: عبدالله حامد السريع القاضي
وحضور السيد: أحمد عبداللطيف يوسف أمين السر

صدر الحكم الآتي

في القضية رقم: 2025/363 بيوع/5
الرقم الآلي: 251484240
المرفوعة من: مرزوق علي سالم عبدالله الختلان بصفته أحد ورثة المرحوم/ علي سالم عبدالله الختلان والمرحومة/ فضة سيف راشد الختلان.

ضد: أولاً: ورثة عبدالله علي الختلان وهم:

1 - فهد عبدالله علي الختلان. 2 - غدير عبدالله علي الختلان.
3 - غريب عبدالله علي الختلان. 4 - خنساء عبدالله علي الختلان.
5 - طارق عبدالله علي الختلان. 6 - علي عبدالله علي الختلان.
ثانياً: فاطمة علي سالم الختلان.
ثالثاً: عائشة علي سالم الختلان.
رابعاً: سلمى علي سالم الختلان.
خامساً: منى علي سالم الختلان.
سادساً: شيخة علي سالم الختلان.
سابعاً: رقية علي سالم الختلان.
ثامناً: سعد علي سالم عبدالله الختلان.
تاسعاً: تركي علي سالم عبدالله الختلان.
عاشراً: وكيل وزارة العدل لشئون التسجيل العقاري والتوثيق بصفته.
حادي عشر: مدير إدارة التنفيذ بصفته.

**أسباب الحكم**

بعد سماع المرافعة ومطالعة الأوراق:

حكمت المحكمة: بتحديد يوم الثلاثاء الموافق 2026/2/17 الساعة التاسعة صباحاً لبيع:

1 - عقار الوثيقة رقم 2023/6948 الكائن بمنطقة سلوى قسيمة رقم 116 قطعة رقم 3 من المخطط رقم م/ 273891 ومساحته 1040م²، وذلك بالمزاد العلني بثمن أساسي مقداره 550.000 د ك (خمسمائة وخمسون ألف دينار كويتي).
2 - عقار الوثيقة رقم 1984/4209 الكائن بمنطقة الدسمة قسيمة رقم 18 قطعة رقم 4 من المخطط رقم م ت/ 5/2/1 - 14 ومساحته 750م²، وذلك بالمزاد العلني بثمن أساسي مقداره 825000 د ك (ثمانمائة وخمسة وعشرون ألف دينار كويتي).
3 - عقار الوثيقة رقم 2025/5092 بمنطقة الفيحاء قسيمة رقم 66 قطعة رقم 7 من المخطط رقم م/ 128388 ومساحته 500م²، وذلك بالمزاد العلني بثمن أساسي مقداره 600000 د ك (ستمائة ألف دينار كويتي).
4 - عقار الوثيقة رقم 2023/6948 الكائن بمنطقة حولي قسيمة رقم 35 القطعة 122 من المخطط رقم م/ 30554 ومساحته 778م² ووصفه بناية استثماري، وذلك بالمزاد العلني بثمن أساسي مقداره -وقدره 1.350.000 د ك (مليون وثلاثمائة وخمسون ألف دينار).

وتجري المزايدة في القاعة 5 بالطابق الثامن بقصر العدل، ويتحمل الراسي عليه المزاد مصاريف إجراءات قدرها 200 د ك (مائتا دينار كويتي)، وأتعاب الخبير ومصاريف الإعلان والنشر في الصحف اليومية، فضلاً عن الملحقات في حال البيع بالمزاد العلني، وعلى المدعي إتمام الإعلان والنشر في إحدى الصحف اليومية على نفقته مؤقتاً، وذلك قبل خمسة عشر يوماً من اليوم المحدد للبيع، وعلى إدارة الكتاب الإعلان والنشر في الجريدة الرسمية.

أمين السر القاضي



## جمعية هدية التعاونية

### إعلان

تأسست سنة ١٩٨٧ ضاحية هدية - الكويت

**دعوة لحضور إجتماع الجمعية العمومية للسنة المالية المنتهية في 2025/10/31م**

بناءً على كتاب السادة/ وزارة الشئون الاجتماعية رقم (20264186000008) والمؤرخ في (21 / 01 /2026م) بشأن تحديد يوم الاثنين الموافق (2026/02/09 م) موعداً لانعقاد الجمعية العمومية.

يتشرف المدير المعين لجمعية هدية التعاونية بدعوة السادة المساهمين البالغين من العمر (21 فأكثر) في تاريخ انتهاء السنة المالية للجمعية والمساهمين في الجمعية حتى(2025/10/31م) لحضور اجتماع الجمعية العمومية العادية المقرر انعقادها يوم الاثنين الموافق (2026/02/09م) في تمام الساعة الرابعة مساءً وذلك في صالة تنمية المجتمع بمنطقة هدية قطعة (4) وفى حالة عدم اكتمال النصاب القانوني يؤجل الاجتماع لمدة نصف ساعه ليصبح قانونيا بحضور (25) عضوا .

**وذلك لمناقشة جدول الأعمال التالي:**

1 - مناقشة تقرير مجلس الإدارة (المالي - الإداري) عن السنة المالية المنتهية في 2025/10/31 والمصادقة عليه.
2 - مناقشة تقرير مراقب الحسابات والتصديق على الميزانية العمومية والحسابات الختامية للسنة المالية المنتهية في 2025/10/31م.
3 - عرض تقرير مراقب الحسابات للميزانية التقديرية للسنة المالية المنتهية في (2026/10/31 م).
4 - مناقشة التقرير الإداري والمالي لمراقبي وزارة الشئون الاجتماعية (مرفق بالتقرير السنوي للسنة المالية المنتهية في 2025/10/31م).
5 - تعيين مراقب حسابات للجمعية للعام المالي الذي ينتهي في 2026/10/31م وتحديد اتعابه.

**فتح باب قبول طلبات مراقبي الحسابات للسنة المالية التي تنتهي في 2026/10/31**

بناء على القرار الوزاري رقم (166/ت) لسنة 2013 بشأن النظام الأساسي النموذجي للجمعيات التعاونية تعلن جمعية هدية التعاونية عن فتح باب قبول طلبات مراقبي الحسابات للسنة المالية المقرر انتهاؤها في 2026 متضمنا قيمة الاتعاب بحيث لا تتجاوز مبلغ الاتعاب 3000 د.ك وتسليمه لإدارة الجمعية (قسم الإدارة المالية) وذلك خلال الفترة من يوم الاحد الموافق 2026/01/25 م لمدة عشرة أيام عمل تنتهي بنهاية دوام يوم الخميس الموافق 2026/02/05 م من الساعة 8 صباحاً وحتى الساعة 2 عصراً بمقر الإدارة.

بناءا على المادة رقم (21) من القانون رقم (118) لسنة 2013 بتعديل بعض احكام المرسوم بالقانون رقم 24 لسنة 1979 ومراعاة لأحكام المادة 11 لقانون التعاون بأنه لا يجوز لمراقب الحسابات ان يراقب أكثر من خمس جمعيات تعاونية وألا تتجاوز مدة تعيينه بذات الجمعية ثلاث سنوات.

**ملحوظة / على مدقق الحسابات المتقدم تقديم بيان بعدد الجمعيات التي يدقق عليها والا سيتم إستبعاده:**

1 - يجب على كل عضو إحضار البطاقة المدنية الأصلية او تطبيق هويتي.
2 - على السادة المساهمين وغير مستكملين لملفاتهم، ضرورة مراجعة الإدارة خلال الدوام الرسمي لاستكمال ملفاتهم.
3 - على السادة المساهمين الذين لم يصلهم الدعوة وكتيب الميزانية عن طريق البريد مراجعة الإدارة لاستلام الكتيب.
4 - يجب حضور العضو شخصيا ولا يجوز الانابة والتوكيل عنه.

المدير المعين

## إسرائيل الكبرى بين الفناء والبقاء (2)

أ.د. فيصل الشريفي
faisal.alsharifi@hotmail.com

الفصل الأخير، وعقب فشل المشروع الصهيو-أميركي في الحرب بالوكالة مع إيران في المنطقة، بعد رفض العرب الانخراط فيه، إدراكاً منهم لخطورة تداعياته على أمنهم واستقرارهم، ولعِلمهم أن «إيران الجديدة» ستُعيد تاريخ «شرطي الخليج»، وتتحوَّل إلى نظام متعاون مع الصهاينة في تنفيذ مشروعهم التوسعي، عندما أدركت إسرائيل فشل ذلك المشروع، عملت على جر المنطقة إلى الهاوية، مستفيدةً من دعم الرئيس الأميركي، لذلك لم تتوانَ عن فتح أكثر من جبهة، في الشمال مع لبنان، وفي الجنوب شنَّت حرب إبادة على قطاع غزة، وفي الشرق استباحت سماء سورية، واحتلت جزءاً من أراضيها... كل هذا حدث بمباركة ودعم أميركي.

إلى حد ذلك، يبدو المشهد شبه كامل، فالعرب- إن صح التعبير- في حالة تردُّد، ومسألة القضاء على حزب الله وحركة حماس لا تشكِّل أولوية جامعة، وحتى سكوت الحكومة السورية عن الانتهاكات الإسرائيلية يبدو مفهوماً للبعض، فيما تظل إيران مكشوفة.

هذا الوضع المربح لم يكن لنتنياهو أن يتجاوزه، لذلك عمد إلى توجيه ضربة كان يطمح أن تقضي على النظام الإيراني، لكنه بعد ساعات أدرك فشلها، وأن طهران قادرة على رد الصاع صاعين. هنا كان لابد من تدخُّل البيت الأبيض، لتنفيذ ضربة على المفاعل النووي الإيراني، يتبعها إعلان وقف إطلاق النار.

إسرائيل باتت تُدرك أن مشروعها التوسعي لا يمكن أن يتحقق إلا من خلال قيام دولة في إيران موالية لها، لذا حاولت إثارة الثورة من الداخل، حتى إنها عمدت إلى تلميع صورة رضا بهلوي، الذي أعلن في أكثر من مناسبة حُبه لإسرائيل، لكن يبدو أن تغيير النظام من الداخل صعب المنال، فالشعب الإيراني يعي حجم المؤامرة، وما قد تؤول إليه الأحداث من اقتتال وحرب داخلية لا يعلم مداها إلا الله.

بالتَّالي، التغيير الذي تريده الصهيونية العالمية لن يتحقق ما لم تدخل واشنطن بكل ثقلها في حرب شاملة مع إيران، لذلك فإن اللوبي الصهيوني يعمل ليل نهار عَلى دفع الرئيس ترامب لتوجيه ضربة واسعة تقضي على نظام المرشد الأعلى.

وقد كان مقرراً لهذه الحرب أن تندلع بالتزامن مع المظاهرات الأخيرة التي انطلقت في معظم المحافظات الإيرانية، إلا أن ترامب أمر بوقفها، زاعماً أن الإيرانيين قد أوقفوا الإعدامات بحق المتظاهرين، ثم صرَّح بعد ذلك بأنه ما زال يفكر في تنفيذها.

الحقيقة الجوهرية التي تغيب عن هذا الحساب، هي أن مشروع «إسرائيل الكبرى» مصيره الفشل، حتى لو نفذت الولايات المتحدة الضربة الواسعة المنشودة ضد إيران، فشعوب المنطقة من المحيط إلى الخليج، كما أن فكرة قيام حكومة إيرانية موالية لإسرائيل تظل من سابع المستحيلات، بسبب الجذور الثقافية والسياسية العميقة للنظام الإيراني، والقاعدة الشعبية الواسعة الرافضة للتطبيع.

**في الختام:**

الجغرافيا لا يمكن فصلها عن الواقع السياسي والاجتماعي، وإذا كانت الحرب عند جارك، فاستعد لتبلل لحيتك، ومشروع إسرائيل الكبرى حاضر في أذهان الصهاينة، كما أن واشنطن لا تهمها الديموقراطية ما دامت حكومات الدول تأتمر بأمرها، وهي تسعى إلى إحكام قبضتها على منطقة الشرق الأوسط، والحرب إن حصلت، فهي لا تعدل شيئاً أمام ما سيحدث بعدها، سواء انتصر الأميركيون أم خسروا.

ودمتم سالمين

## لماذا غرينلاند؟

يعقوب عادل البشير *

لم يأتِ اهتمامي بغرينلاند من فراغ، بل من سؤالٍ بسيط طرحه عليَّ أخي الأصغر محمد، خلال اتصالٍ عابر: «لماذا كل هذا الاهتمام المفاجئ بغرينلاند؟ ولماذا أصبحَ الرئيس الأميركي مهتماً بها إلى هذا الحد؟».

سؤال عفوي في ظاهره، لكنه يفتح باباً واسعاً لفهم تحوُّلات كبرى في الجغرافيا السياسية للنظام الدولي.

جزيرة عملاقة... وسكان مدينة صغيرة: غرينلاند هي أكبر جزيرة في العالم من حيث المساحة، إذ تتجاوز مساحتها مليوني كيلومتر مربع، أي ما يُعادل ضعف مساحة مصر تقريباً، في حين لا يتجاوز عدد سكانها 57 ألف نسمة فقط. هذا التناقض الحاد بين الاتساع الجغرافي والفراغ السكاني جعلها، تاريخياً، منطقة هامشية في الحسابات الدولية، لكنها اليوم تتحوَّل إلى مركز اهتمام متسارع.

الموقع... حيث تتقاطع الجغرافيا مع الأمن: تقع غرينلاند بين المحيط المتجمِّد الشمالي والمحيط الأطلسي، في قلب ما يُعرف عسكرياً بـ «بوابة الأطلسي». هذا الموقع يمنحها أهمية استثنائية في مراقبة التحرُّكات البحرية والجوية بين روسيا وأوروبا والولايات المتحدة، ويجعلها خط الدفاع الأول عن أميركا الشمالية في حال أي تصعيدٍ استراتيجي. وليس من قبيل المصادفة أن تحتضن الجزيرة واحدةً من أهم قواعد الإنذار المبكِّر والدفاع الصاروخي الأميركية.

القطب الشمالي لم يعد هامشاً مع تسارع ذوبان الجليد، بفعل التغيُّر المناخي، كما لم يعد منطقة معزولة، بل تحوَّل إلى ساحة تنافس مفتوحة على ممرات شحن بحرية جديدة تختصر المسافات بين آسيا وأوروبا، وعلى موارد طبيعية كانت سابقاً محجوبة بالجليد. وهنا، تُصبح الجزيرة نقطة ارتكاز أساسية لأي قوةٍ تسعى إلى ترسيخ حضورها في الشمال.

الموارد: تحتوي غرينلاند على مخزونٍ مهم من المعادن الأرضية النادرة، وهي مواد أساسية في الصناعات التكنولوجية المتقدمة والطاقة النظيفة والصناعات العسكرية. ومع سعي الولايات المتحدة وأوروبا لتقليل الاعتماد على الصين في سلاسل التوريد، تزداد أهمية الجزيرة كبديلٍ استراتيجيٍ محتمل.

ولا يمكن فهم الاهتمام الأميركي المتصاعد بغرينلاند من دون النظر إلى التحرُّكات الصينية والروسية في القطب الشمالي. فالصين، رغم عدم امتلاكها أراضي قطبية، أعلنت نفسها «دولة قريبة من القطب الشمالي»، وسعت خلال السنوات الماضية إلى الاستثمار في البنية التحتية والمناجم، قبل أن تواجه ضغوطاً أميركية ودنماركية حدَّت من تلك المساعي. أما روسيا، فترى في القطب الشمالي عُمقاً استراتيجياً لأمنها القومي، ومجالاً حيوياً لتحرُّكاتها العسكرية والاقتصادية.

وعاد الملف إلى الواجهة مجدداً في ولاية الترامب الثانية، لكن بصيغةٍ مختلفة. فقد تَصَاعد الخطاب الأميركي حول تعزيز النفوذ الأمني والاقتصادي في القطب الشمالي، وترافق ذلك مع ضغوط سياسية وتجارية على الحلفاء الأوروبيين والدنمارك.

وفي يناير 2026، أعلن ترامب «إطاراً لاتفاق مستقبلي» للتعاون في مجالَي الأمن والمعادن في غرينلاند، من دون تفاصيل نهائية أو أي مساسٍ بالسيادة، التي ما زالت قائمة ضمن مملكة الدنمارك.

**الخلاصة:**

غرينلاند لم تُصبح مهمة فجأة، بل نحن الذين بدأنا نراها متأخرين. إنها ليست جزيرة جليدية نائية، بل عقدة جيوسياسية تجمع بين الجغرافيا، والأمن، والموارد، وتوازنات القوى الكبرى. وتكمن خطورتها الحقيقية في توقيت صعودها، في لحظةٍ دولية تتراجع فيها القواعد المستقرة، وتُختبر فيها حدود القانون الدولي والتحالفات التقليدية.

* أكاديمي في قسم العلوم السياسية- جامعة الكويت

## أول ظهور «المثقف» في المجتمع العربي (1 - 2)

خليل علي حيدر

متى ظهر «المثقف العربي»؟ ومتى تحدث الكتاب عن «المثقفين العرب»؟ من هو «المثقف»؟ وهل يختلف المثقف عن المتعلم أو الخريج؟ هل بدأت الظاهرة مع صدر الإسلام والصحابة و«دولة الراشدين»، كما يقول د. محمد عابد الجابري: «عندما كان الصحابة أمراء وعلماء في الوقت نفسه، يحكمون بالشرع ويشرعون للحكم، ثم حصل خلاف حول الحكم فاستأثر الأمراء بالحكم وتمسك العلماء بالرأي، وحصل استبداد بالأمر - أي بسياسة الدولة - أدى إلى استقلال الرأي، فانفصل العلم والثقافة عن السياسة وبدأت فئة المثقفين الأوائل في الإسلام بالظهور». (المثقف العربي، مركز دراسات الوحدة العربية، بيروت 1995، ص 58).

ولكن ماذا عن شعراء العرب مثلاً قبل الإسلام، والخطباء، وأمثال سحبان بن وائل، الذي كان من أفصح العرب وبلغائهم، يضرب به المثل في البيان، فيقال «أفصح من سحبان». وقد جاء في دائرة معارف محمد فريد وجدي، أن سحبان دخل يوماً عند معاوية ولديه فصحاء العرب وخطباء القبائل، فلما رأوه خرجوا خجلاً من قصورهم عنه إذا تكلموا، فقال له معاوية اخطب، فقال انظروا لي عصا. قالوا وما تصنع بها وأنت بحضرة أمير المؤمنين؟ قال وما كان يصنع بها موسى وهو يخاطب ربه؟ فأخذها في يده فتكلم من الظهر إلى أن كادت صلاة العصر تفوت ما تنحنح ولا سعل ولا توقف ولا ابتدأ في معنى فخرج منه وقد بقيت عليه فيه بقية، ولا مال عن الجنس الذي يخطب فيه (د5، ص25).

كان الخطباء والشعراء يؤدون عبر القرون، قبل الإسلام وبعده، دوراً في دعم النظام السياسي والاجتماعي، بل إن الدين الإسلامي نفسه استعان بالشاعر حسان بن ثابت في زمن الرسالة وبآخرين إلى زماننا هذا. فكيف يمكن تجاهل دور المثقفين «قبل الإسلام»؟

برز المثقفون في التاريخ الإسلامي أول ما حدث ذلك في رأي د. محمد عابد الجابري، عندما عادت جماعة من المجاهدين من الغزو إلى المدينة بعد مقتل الخليفة عثمان، رضي الله عنه، ووجدوا الخلاف قد استشرى والصراع قد احتدم، فريق مع عثمان وقبيله، وفريق مع علي وأشياعه، فلم ينخرطوا في الصراع، يقول د. الجابري، واحتكموا إلى عقولهم وليدشنوا لأنفسهم مجالاً جديداً «تمارس فيه السياسة بالرأي والكلام»، ويقول ابن عساكر عن هؤلاء: «إنهم الشكّاك الذين شكوا، وكانوا في المغازي»، وفي النهاية وقفوا على الحياد وقالوا: «نُرجئ أمرهما إلى الله يحكم بينهما».

وكان ثاني ظهور للمثقفين في الإسلام، يضيف د. الجابري: «عندما تنازل الحسن بن علي بن أبي طالب لمعاوية بن أبي سفيان، اعتزلت مجموعة الحسن ومعاوية وجميع الناس، ولزموا منازلهم ومساجدهم، وقالوا نشتغل بالعلم والعبادة، فسموا بذلك معتزلة».

وفرقة «المعتزلة» أرباب الكلام وأصحاب الجدل والتمييز والنظر وأنواع الكلام. (عن د. الجابري مقتبساً من كتاب التنبيه والرد على أهل الأهواء والبدع - أبو الحسن محمد بن أحمد الملطي ص 35-36).

وحدث ظهور المثقفين، يقول د. الجابري، في مناسبة ثالثة وهي التي ينقلها الشهرستاني في كتابه «الملل والنحل»:

«يحكي الشهرستاني أنه: دخل واحد على الحسن البصري فقال: يا إمام الدين، لقد ظهرت في زماننا جماعة يكفرون أصحاب الكبائر، والكبيرة عندهم كفر يخرج به عن الملة، والكبيرة عندهم لا تضر مع الإيمان كما لا ينفع مع الكفر طاعة، فكيف تحكم لنا في ذلك؟ فتفكر الحسن في ذلك، وقبل أن يجيب، قال واصل بن عطاء: أنا لا أقول إن صاحب الكبيرة مؤمن مطلقاً ولا كافر مطلقاً، بل هو في منزلة بين المنزلتين: لا مؤمن ولا كافر. ثم قام واعتزل إلى أسطوانة من أسطوانات المسجد يقرر ما أجاب به على جماعة من أصحاب الحسن»، ثم تضيف الرواية: «وسموا بذلك معتزلة». (المثقف العربي، ص60).

**مترو طهران**

ركاب ينتظرون قطارهم في محطة مترو بالعاصمة طهران (أ ف ب)

## فن اتخاذ القرار... وتداعيات القرار الحكومي على المواطن

ضاري المير

فن اتخاذ القرار الحكومي ليس مسألة إجرائية تُحسم بتوقيع أو تعميم، بل هو مسؤولية وطنية تمس حياة الناس بشكلٍ مباشر. فالقرار، أياً كان شكله أو مبرراته، لا يعيش في الأدراج، بل يهبط فور صدوره إلى تفاصيل الحياة اليومية للمواطن: في دخله، ومعيشته، واستقراره النفسي، وثقته بمؤسسات الدولة. لهذا، فإن أي خلل في طريقة اتخاذ القرار، أو أي استعجالٍ غير محسوب، تتحوَّل كُلفته سريعاً إلى عبء يدفعه المواطن وحده.

في كثيرٍ من الأحيان، تُتخذ القرارات الحكومية من دون دراسة كافية أو قراءة شاملة للواقع الاجتماعي والاقتصادي. قد تُبرَّر هذه القرارات بعناوين إصلاحية، أو تُسوَّق بوصفها ضرورية أو عاجلة، لكن غياب التحليل العميق يُحوِّلها من أداة إصلاح إلى سببٍ للأزمة. فالقرار الذي لا يمرُّ عبر غربال الدراسة، غالباً ما يصطدم بالواقع عند التطبيق، ويكشف عن فجوةٍ واسعة بين ما كُتب على الورق وما يعيشه الناس فعلياً.

المشكلة لا تكمن فقط في القرار نفسه، بل في المنهجية التي تُدار بها عملية اتخاذ القرار. حين يُبنى القرار من زاوية مالية ضيقة، أو من منظورٍ إداري معزول عن المجتمع، يفقد توازنه الإنساني. المواطن لا يعيش داخل جداول أرقام، ولا يستهلك الخدمات وفق معادلات نظرية، بل يعيش في بيت، ويعمل براتبٍ محدود، ويواجه التزامات يومية لا تنتظر قراراتٍ مرتجلة.

أي قرارٍ يمس الرسوم أو الخدمات أو الدعم من دون فهم حقيقي لهذه التفاصيل، هو قرار ناقص مهما بدا منظماً. تداعيات القرار غير المدروس لا تظهر دائماً بشكلٍ فوري، لكنها تتراكم مع الوقت. تبدأ بضغطٍ مالي، ثم تتحوَّل إلى احتقانٍ اجتماعي، ثم تنعكس فقداناً للثقة بين المواطن والدولة. الأخطر من ذلك، أن المواطن يشعر بأنه خارج دائرة الاهتمام، وأنه آخر مَنْ يُؤخذ برأيه في قرارات تمس حياته مباشرة. هذا الشعور لا يهدد فقط الاستقرار المعيشي، بل يُضعف التماسك الاجتماعي، ويخلق فجوة نفسية يصعب ترميمها.

فن اتخاذ القرار الحقيقي يقوم على أُسس واضحة: دراسة مسبقة شاملة لا تقتصر على الكُلفة المالية، بل تشمل الأثر الاجتماعي والنفسي. ويقوم كذلك على الاستماع الجاد للمختصين وللمجتمع، لا بوصفه إجراءً شكلياً، بل كجزءٍ أصيل من الحُكم الرشيد. كما يقوم على التدرُّج في التنفيذ، لأن القرارات الصادمة، حتى لو كانت ضرورية، تفقد مشروعيتها عندما تُفرض دفعة واحدة من دون تمهيد أو شرح.

المواطن لا يرفض القرار لأنه قرار، بل لأنه لا يريد أن يُعامل كرقم. يريد أن يشعر أن معاناته محسوبة، وأن قُدرته على التحمُّل معروفة، وأن الدولة تراعي واقعه قبل أن تطلب منه المزيد.

في النهاية، القرار الحكومي الناجح هو الذي يُوازن بين متطلبات الدولة وكرامة المواطن، ويخفف الأعباء، بدل أن يُراكمها. من دون ذلك، ستبقى القرارات تُتخذ، وستبقى كلفتها تُدفع من حياة المواطن واستقراره.

**بالقلم الأحمر**

## العزوبية وانقراض الزواج!

الجازي طارق السنافي

لاحظنا في السنوات الأخيرة تراجع الإقبال على الزواج كمفهوم أو فكرة، حتى أصبح البعض يصف الوضع الراهن بـ «انقراض الزواج» داخل العوائل.

في السابق، كانت الأعراس والمناسبات العائلية كثيرة، واليوم صارت نادرة وحذرة. وحقيقةً، دارت نقاشات حول هذا الموضوع عبر منصات التواصل الاجتماعي- التي أُقحمتُ فيها شخصياً- وشاركتُ بما دار من آراء، حيث انقسم الرأي إلى فريقين بعدة وجهات نظر.

ورغم أن وصفي لـ «انقراض الزواج» قد يبدو مُبالغاً فيه، لكنه يعكس واقعاً اجتماعياً، وظاهرة قد تُصبح مقلقة وتستحق النقاش. والأهم هو نقلي لما دار في الحوار عن أسباب هذا العزوف.

كتبتُ مقولةً في حسابي بـ «إنستغرام» مفادها: «أول خطوة نحو الحُرية هي الاستقلال المادي، وغير ذلك فلسفة وأقوال خيالية». وقد ردَّ عليَّ أحد المتابعين، مفيداً- بشكلٍ غير مباشر- بأن الاستقلالية اليوم جعلت الزواج صعباً، خصوصاً لمن يريد تكوين أسرة. وتطرَّق كذلك للعبء المادي المرتفع، وتكاليف الزواج، ومتطلبات الحياة بعده. وحقيقةً، هناك أمرٌ آخر بعيداً عن قوانين الأحوال الشخصية، التي يُذكر أنها في صف المرأة- ولا أتفق مع هذا الرأي- وهو التغيُّر الواضح في الوعي الاجتماعي لدى الجنسين.

فالمرأة اليوم أكثر تعليماً واستقلالاً وحُرية، ولديها طموحات مهنية أصبحت في كثيرٍ من الأحيان تتقدَّم على فكرة الزواج، وهذا ما يدور في أوساطنا: «الشهادة والراتب ثم الزواج». وهذا المفهوم اختلف عن المرأة التقليدية في السابق، التي كانت تربط كل حياتها ومستقبلها بالزواج، وتقدِّم تنازلات كبيرة؛ مهنية، وتعليمية. بينما اليوم نجد البوصلة قد اختلفت، لكن لا يزال الرجل يبحث عن امرأة تقليدية في زمن اختلف فيه تعريف «الزواج» كفكرة أو مفهوم. وقد تطرَّق المتابع كذلك إلى موضوع الأسرة، وكيف يمكن إنجاب الأطفال في ظل وجود هذين الفريقين المتنازعين!

أعتقد أننا فعلياً بحاجة إلى رفع الوعي، أو تغيير المفاهيم تجاه الحقوق الاجتماعية أو الاستحقاقات لدى الطرفين. تعيش المرأة اليوم معززةً مكرمةً في بيتها، وغير مستعدة لدخول «قفص» يحوي الكثير من القيود والأقفال بنمطٍ فكري ومتطلبات قديمة، فيما أصبح الرجل ينظر للزواج كمؤسسةٍ مادية بحتة، خصوصاً فيما يتعلق بالنفقات والمهر قبل الطلاق وبعده (والتي غالباً ما تكون نفقات مستحقة للأبناء).

الزواج في مجتمعنا أصبح يمرُّ بمرحلة إعادة تعريف. الحل لا يكمن في لوم طرفٍ من دون آخر، بل في إعادة النظر فيه كمفهوم وشراكة مبنية على التفاهم والاحترام والحُرية، لا المركزية والفوقية والعجرفة.

**بالقلم الأحمر:** استيعاب حجم الأزمة الاجتماعية المقبلة هو التحدي الحقيقي.

## داعش يهودي؟

مظفر عبدالله
mudaffar.rashid@gmail.com

أول العمود: افتتاح معرض منتجات السُّجناء في «العاصمة مول»، وللمرة الخامسة، يأتي ضمن خِطط الدعم المادي والمعنوي لهم، ونتمنَّى تطويره ورعايته من الشركات.

***

منذ تأسيس تنظم داعش الإرهابي عام 2003 في العراق، لا يكاد يمر حدثٌ يحمل بذور عنف إلا ويُوصف بأنه «ذو طبيعةٍ داعشية»، بل امتد ذلك الوصف، ليشمل أي فعل مقاومة حقيقي ضد ظلمٍ واقع في بعض أوطان العرب المكلومة.

وفي المقابل، لا يلتفت أحد لتنظيم داعشي قديم تأسس قبل احتلال فلسطين عام 1948، ولا يزال يعمل بوحشيةٍ ودموية حتى يومنا هذا، بصفته ذراعاً غير رسمية للكيان الصهيوني. ونقصد بذلك عصابات المستوطنين الهمجية التي تنفذ جرائم كاملة الأركان، كالقتل العمد، وتكسير العظام، وحرق المزارع، ومصادرة الأراضي، ومنع الرعي.

وترصد دوائر البحث الفلسطينية اليوم 64 منظمة إرهابية يهودية تعمل داخل فلسطين، وتُنادي بسحق الشعب الفلسطيني وطرده. ويُلاحظ مراقبون أن معظم المنتمين لهذه المنظمات من اليافعين الذين لا يؤمنون بحق حكومتهم في مراقبة سلوكهم، وهي الحكومة المتواطئة كما تثبت إحصاءات حالات التحقيق الأمني في جرائمهم، ليس في غزة، بل في الضفة الغربية كذلك، فهي في نزول!

«داعش اليهودي» أخطر بكثير من داعش القاعدة المتطرِّف، لسببين: استمرار التنظيم الأول منذ ما قبل 1948 المتمثل بعصابات «هاغاناه»، و«شتيرن»، و«أرغون». والسبب الثاني في وقوف أجهزة الكيان الصهيوني مع المتطرفين، بل إن الوقاحة وصلت إلى تمثيل وزراء متطرفين في حكومات متعاقبة لا يعترفون بآدمية الفلسطيني، فيما جهاز الأمن العام الصهيوني (شاباك) يعتبر أن كل فلسطيني هو «إرهابي مُحتمل».

مؤسف جداً أن يفضح مُنصفون يهود آلة القتل الصهيونية، كنورمان فنكلستاين، وجدعون ليفي، وماكس بلومنثال، وآخرين، فيما يغيب مفكرون عرب عن فضح تبني الكيان الصهيوني تنظيم داعش اليهودي.

نتبرَّأ كعرب ومسلمين من «داعشنا» وممارساته في العراق وسورية وغيرهما من الدول، لكن مَنْ لداعش اليهودي، الذي يزيد عُمره على سبعين عاماً، ولا يزال يتمتع بحماية الكيان الصهيوني؟!

## اليمن... البلد الذي يعصده السياسيون ويعجنه المتدينون!

محمد علي ثامر *
ezzthamer81@gmail.com

مَنْ يتابع حال اليمن هذه الأيام يُشاهد مأساةً وطامةً كبرى، تتمثل في دمار كل شيء؛ دمار في كيانه، يُوازيه دمار في قِيمه وأخلاقه، ويُواكبه دمار متعدد الألوان والأنواع لحق بنظامه الجمهوري، وبثورته، ووحدته، فخريطته تشتتت وتقسَّمت، وعلمه يُهان ويُداس من كل الأطراف، وشعبه يذوق كل مرارات الدنيا وجحيمها. وللأسف الشديد، كلهم ينبرون للتغني بأنهم يُدافعون عن حياضه، واستقلاله السياسي، وسيادته الوطنية؛ بالقول والفعل والقرار، فيما الواقع؛ لم يعد يهمهم اليمن، لا من قريب، ولا من بعيد! فهم عرضوه في أسواق النخاسة والنجاسة لمَنْ يريد وصلاً بليلى، ليُصبح بحق بلداً تعصده السياسة، ويعجنه الدِّين!

فالسياسيون فيه لم يمارسوها بوصفها فن إدارة الاختلاف، بل بوصفها أداة اجتثاث، وكل دورة سياسية تبدأ بوعودٍ إصلاحية ونهضوية، وتنتهي بإقصاء ودمار وخراب، وكل سُلطة جديدة لا تبني على ما أنجزته من قبلها، بل تهدمه لتبدأ من الصفر، ثم تترك الصفر كما هو... وهكذا، يظل اليمن يحصد مرةً تلو أخرى، دماراً وأوجاعاً ودموعاً ودماء غزيرة! أما المتدينون، وما أكثرهم، فقد دخلوا المشهد السياسي من باب الدِّين، ليس كقيمةٍ روحية جامعة، بل كعجين طيع في يد السياسيين؛ يمد ويشد وفق الحاجة، ويفتى به للحرب كما للسلم، ويُستدعى لتبرير الفشل، ويُستثمر لإسكات الأصوات المعارضة، فلم يعد الدِّين ملاذاً أخلاقياً، بل صار خطاب تعبئة، وأشد فتكاً من الرصاص.

والنتيجة أن الإنسان اليمني عالق بين منجل السياسة، وأيدي العجن الديني، فإن اعترض أحدٌ ما، قِيل له: هذا هو الواقع السياسي، وإن تساءل، قِيل: هذا هو الحكم الشرعي، فهل ستعترض على دين الله؟!

وبين الواقع والحكم، يضيع الإنسان، وتغيب الدولة، ويُختزل الوطن في شعارات متناقضة. وبالتالي، لم تعد السياسة تبحث عن حلولٍ مُرضية لشعبها، بل عن شرعنة لبقائها وديمومتها. ولم يعد الدِّين يبحث عن الهداية لعبادة الله، بل عن حضور في الصراع السياسي، وحين يلتقي الاثنان، تكون الكارثة مركَّبة؛ سياسة بلا أخلاق، ودِين بلا روح، والواقع اليمني شاهد على هذه الثنائية القاتلة؛ فكل مشروع سياسي استعان بالدِّين انتهى بالانقسام والتشرذم، وكل خطاب ديني انحاز للسياسة فقد قُدرته على الصلاح والخير، ليعد المواطن البسيط هو الضحية الدائمة، فيطلب منه أن يموت صامتاً، أو يعيش مكسوراً، أو يهاجر بلا ضجيج، وإن هاجر، يتعرَّض لصنوف العذاب من تعامل سفارات بلاده بالدرجة الأولى؛ امتهان وارتهان وعذاب مركَّب، وطوابير طويلة وعريضة أمام هذه السفارات، وبيع وشراء في الجوازات والمعاملات، واتجار بالبشر وبالأخلاق وبالمواطنة السوية.

ولعل المفارقة الحسنة أن اليمن، في عُمقه الاجتماعي، بلد متدين بطبيعته، ومتسامح بتكوينه، لكنه ابتُلي بنُخب فاجرة حوَّلت الدِّين إلى أداة صراع وتخوين وتكفير، والسياسة إلى مهنة للدمار والهدم والتفرقة، فصار البلد أشبه بعجين لا يخبز أبداً، بل يُعاد تشكيله كل مرة على نارٍ جديدة، وبأدوات وحجج جديدة أيضاً، والخلاص من ذلك يبدأ عندما تعود السياسة لكونها خدمة عامة، ويعود الدِّين لكونه قيمة أخلاقية تعزز القِيم الحميدة، لا أن يكون سُلطة موازية ولا وقود حرب، وحتى يحدث، سيظل اليمن بلداً تعصده السياسة، ويُعجن بالدِّين.

* صحافي يمني

الجريدة
العدد 6155 / الأحد 25 يناير 2026م / 6 شعبان 1447هـ
economy@aljarida.com

الدينار الكويتي 1 KD

| $ | € | £ |
|---|---|---|
| ▲ 3.262 | ▲ 2.759 | ▼ 2.390 |

المؤشر الكويتي

| السوق العام | السوق الأول | السوق الرئيسي |
|---|---|---|
| 8.864 | 9.449 | 8.276 |

# المخيزيم: الكويت حققت تقدماً ملموساً في مسار التنويع الاقتصادي

## ● العجيل: جاذبية السوق الكويتي للمستثمر الأجنبي تقوم على مسار إصلاحي متكامل

## ● شاركا في الاجتماع السنوي الـ 56 لمنتدى «دافوس» العالمي

**استعرض وزير التجارة والصناعة في «دافوس» مع كبرى شركات الاستثمار وإدارة الأصول العالمية جاذبية السوق الكويتي للمستثمر الأجنبي وتطورات البيئة الاقتصادية في دولة الكويت وفرص الاستثمار المتاحة.**

صبيح المخيزيم خلال فعاليات «دافوس»

وزير التجارة خليفة العجيل مع الرئيس التنفيذي لمؤسسة فرانكلين تمبلتن جيني جونسن

واصل وزيرا المالية د. صبيح المخيزيم والتجارة خليفة العجيل سلسلة اللقاءات والتصريحات المتعلقة بالاقتصاد الكويتي وتطلعاته المستقبلية، من خلال ترؤسهما وفد الكويت في الاجتماع السنوي الـ56 للمنتدى الاقتصادي العالمي «دافوس».

وأكد وزير المالية وزير الكهرباء والماء والطاقة المتجددة وزير الدولة للشؤون الاقتصادية والاستثمار بالوكالة د. صبيح المخيزيم التزام الحكومة بمواصلة تنفيذ الإصلاحات الاقتصادية الهادفة إلى تنويع مصادر الدخل وتعزيز الاستدامة المالية، مشيرا إلى أن المرحلة المقبلة ستشهد خطوات عملية في عدد من القطاعات الحيوية، وفي مقدمتها الإسكان والاقتصاد غير النفطي.

وفي مقابلة مع وكالة بلومبرغ، أوضح أن وزير الإسكان أعلن عن خطة فعالة لمضاعفة سوق العقار السكني خلال فترة تتراوح بين سبع وعشر سنوات، من خلال تسريع وتيرة المشاريع الإسكانية، وتطوير البنية التحتية، وتعزيز الشراكة مع القطاع الخاص، بما يسهم في تلبية الطلب المتزايد وتحسين جودة الحياة للمواطنين.

وأشار المخيزيم إلى أن الاقتصاد الكويتي لا يزال يعتمد بنسبة 58% من ناتجه المحلي الإجمالي على القطاع النفطي، إلا أن الدولة حققت تقدما ملموسا في مسار التنويع الاقتصادي، لافتا إلى تسجيل نمو في الإيرادات غير النفطية بنحو 3% على أساس سنوي، ما يعكس فعالية السياسات المالية والإصلاحات الهيكلية التي تم تنفيذها خلال الفترة الماضية.

وأكد أن الحكومة تواصل العمل على تعزيز بيئة الأعمال، وتحفيز الاستثمار المحلي والأجنبي، ورفع كفاءة الإنفاق العام، بما يدعم النمو الاقتصادي المستدام ويعزز قدرة الاقتصاد الكويتي على مواجهة التحديات الإقليمية والعالمية، وشدد على أن المرحلة المقبلة ستشهد تركيزا أكبر على التنمية الشاملة وتنويع القاعدة الاقتصادية، بما ينسجم مع التوجهات الاستراتيجية للدولة ورؤيتها المستقبلية.

من ناحيته، استعرض وزير التجارة والصناعة الكويتي خليفة العجيل في «دافوس» السويسرية مع كبرى شركات الاستثمار وإدارة الأصول العالمية جاذبية السوق الكويتي للمستثمر الأجنبي وتطورات البيئة الاقتصادية في دولة الكويت وفرص الاستثمار المتاحة.

وقال الوزير العجيل، لـ«كونا»، بعد اجتماعات عقدها على هامش الاجتماع السنوي للمنتدى الاقتصادي العالمي مع عدة شركات، أبرزها «غولدمان ساكس» و«بلاك روك» و«فرانكلين تمبلتن انفستمنت» و«انفست كورب»، إن جاذبية السوق الكويتي للمستثمر الأجنبي تقوم على مسار إصلاحي متكامل يشمل تحديث البنية التشريعية وتطوير أسواق المال، مضيفا أن المسار الإصلاحي المتكامل يربط بين التشريع وكفاءة الأسواق وتحديث البنية التحتية بما يعزز ثقة المستثمر المؤسسي الطويل الأجل ويواكب المتغيرات الاقتصادية العالمية.

واستعرض التطور الذي تشهده أسواق المال الكويتية، لافتا الى ارتفاع القيمة السوقية من 131 مليار دولار في 2023 إلى نحو 175 مليارا في 2025 بمتوسط نمو سنوي بلغ 14.5 في المئة وقفزة في قيمة التداولات إلى 87 مليار دولار خلال عام 2025، وأضاف أن قيمة ملكية المستثمرين الأجانب ارتفعت إلى نحو 27 مليار دولار ما يعكس تنامي ثقة المستثمرين الدوليين في السوق الكويتي وجودة الإطار التنظيمي.

وأوضح أن سوق الكويت للأوراق المالية شهد في يوليو 2025 إصلاحات جوهرية في بنيته التحتية مع دخول قرار هيئة أسواق المال رقم 101 لسنة 2025 حيز النفاذ بما يعكس تحولا نوعيا في كفاءة السوق وشفافيته ويعزز قدرته على استقطاب الاستثمارات المؤسسية الطويلة الأجل في إطار التزام الدولة بدعم مسار تنويع الاقتصاد الوطني.

وتطرق الوزير العجيل إلى قانون التجارة الرقمية الجديد لما يمثله من محطة مفصلية في مسار تحديث البيئة الاقتصادية في الكويت، وانعكاس لتوجه استراتيجي نحو دعم الاقتصاد الرقمي، مضيفا أن هذا القانون لاقى استحسان ممثلي الشركات الاستثمارية باعتباره مؤشرا عمليا على انطلاقة مسار جديد في تطوير المنظومة الاقتصادية الكويتية وتعزيز قدرتها على استقطاب الاستثمارات النوعية الطويلة الأجل.

وأكد حرص دولة الكويت على مواصلة الحوار مع كبرى المؤسسات الاستثمارية الدولية، وتعزيز الشراكات القائمة، بما يدعم أهداف التنمية الاقتصادية ويرسخ مكانة الكويت كمركز استثماري فاعل في المنطقة، مشددا على الدور المحوري الذي يقوم به مجلس الوزراء الكويتي في دعم مسار الإصلاحات التشريعية والاقتصادية.

ويعد الاجتماع السنوي الـ56 للمنتدى الاقتصادي العالمي منصة رئيسية لصناع القرار، حيث جمع أكثر من 3000 مشارك، من بينهم نحو 400 من كبار القادة السياسيين، و65 من رؤساء الدول والحكومات وغالبية قادة دول مجموعة السبع (جي7)، إضافة إلى ما يقارب 830 من كبار الرؤساء التنفيذيين ورؤساء مجالس الإدارات وقادة التكنولوجيا. وركزت النقاشات في المنتدى على قضايا السلام والأمن والتكنولوجيا والنمو الاقتصادي والاستثمار في الإنسان، إضافة إلى سبل تحقيق الازدهار ضمن حدود الاستدامة البيئية.

# 83.6 مليون نسمة عدد سكان الخليج في 2050

## «الإحصائي الخليجي»: طابع شبابي للسكان ووفرة في القوى العاملة

توقع المركز الإحصائي لمجلس التعاون لدول الخليج العربية استمرار النمو السكاني في دول المجلس ليصل إلى نحو 83.6 مليون نسمة بحلول عام 2050، مشيرا إلى تسارع النمو في المنطقة مقارنة بالمعدل العالمي.

وأظهر تقرير «المؤشرات السكانية لدول المجلس» الصادر عن المركز، والذي استند إلى توقعات الأمم المتحدة، تضاعفا متوقعا في أعداد كبار السن ليبلغوا أكثر من 5.5 ملايين نسمة.

وفي إطار ذلك أشار إلى أهمية تطوير سياسات طويلة الأمد في مجالات التخطيط العمراني، والرعاية الصحية، وسوق العمل، والحماية الاجتماعية؛ لضمان استدامة التنمية في دول مجلس التعاون.

وقال التقرير إن إجمالي عدد السكان في دول المجلس بلغ نحو 61.5 مليون نسمة بنهاية عام 2024 مسجلا زيادة قدرها 8.5 ملايين نسمة مقارنة بعام 2019 وبمعدل نمو سنوي متوسط بلغ 2.8 في المئة «ما يعادل ثلاثة أضعاف المعدل العالمي تقريبا، وبما يعكس ديناميكية ديموغرافية متسارعة في المنطقة.

وفيما يخص التركيب العمري، أوضح أن الفئة العمرية في سن العمل (15-64 سنة) شكلت النسبة الأكبر من السكان بواقع 76.7 في المئة على مستوى دول المجلس، مقابل 20.6 في المئة لفئة الأطفال (0-14 سنة)، ونحو 2.6 في المئة لكبار السن (65 سنة فأكثر).

وفي هذا الصدد، لفت إلى أن ذلك يعكس «طابعا شبابيا» للسكان ووفرة في القوى العاملة، مع تسجيل معدل إعالة كلي يقارب 30 شخصا من الأطفال وكبار السن لكل 100 شخص في سن العمل.

وذكر أن نسبة الذكور بلغت 62.7 في المئة مقابل 37.3 في المئة للإناث على مستوى دول المجلس، وبنسبة نوع وصلت إلى 168 ذكرا لكل 100 أنثى، مرجعا السبب في ذلك إلى طبيعة التركيبة السكانية المرتبطة بالأيدي العاملة الوافدة.

وأسس المركز الإحصائي للمجلس ومقره سلطنة عمان ليكون الجهة الرسمية المعتمدة للبيانات والمعلومات والإحصاءات المتعلقة بدول «التعاون»، إضافة إلى تعزيز العمل الإحصائي والمعلوماتي لمراكز الإحصاء الوطنية وأجهزة التخطيط فيها.

# انخفاض سوق الأسهم الأميركية وسط توقعات سلبية من «إنتل»

انخفض سوق الأسهم الأميركية خلال أسبوع متقلب مليء بالتهديدات الصاخبة والتراجعات. وانخفض مؤشر «ستاندرد آند بورز 500» بنسبة 0.1 في المئة في تداولات صباح الجمعة، وسجل مؤشر «داو جونز الصناعي» انخفاضاً بمقدار 258 نقطة، أي بنسبة 0.5 في المئة، فيما استقر مؤشر «ناسداك المركب» من دون تغيير.

وتراجعت أسهم شركة إنتل، بعد إعلانها توقعاتها المالية للثلث الأول من هذا العام، والتي جاءت أقل من توقعات «وول ستريت».

وشهدت أسواق السندات والعملات الأجنبية الأميركية تحركات أكثر اعتدالاً، بعد تقلبات كبيرة في وقت سابق من هذا الأسبوع.

وتباين أداء مؤشرات الأسهم الأوروبية، وسجلت مؤشرات الأسهم الآسيوية ارتفاعاً طفيفاً، الجمعة، بعد تثبيت البنك المركزي الياباني أسعار الفائدة.

وسجل مؤشر «داكس» في ألمانيا 24852.07 نقطة من دون تغيير يُذكر، فيما تراجع مؤشر «كاك 40» في باريس بنسبة 0.2 في المئة، ليسجل 8129.68 نقطة، وصعد مؤشر «فوتسي 100» للأسهم البريطانية بنسبة طفيفة بلغت 0.1 في المئة.

وصعد مؤشر «نيكاي 225» في طوكيو بنسبة 0.3 في المئة، ليسجل 53846.87 نقطة، بعد تثبيت سعر الفائدة الرئيسي في اليابان من دون تغيير. وكان البنك المركزي الياباني رفع سعر الفائدة إلى 0.75 في المئة الشهر الماضي. ورفع أيضاً تقديراته لمعدلات التضخم والنمو في ختام اجتماع لجنة السياسات في البنك.

وارتفع الين الياباني مجدداً أمام الدولار، حيث سجل 158.15 ين للدولار، مقابل 158.42 ين للدولار.

وصرح أبيجيت سوريا، المحلل الاقتصادي لدى مؤسسة كابيتال إيكونوميكس للدراسات الاقتصادية، بأنه مع استمرار ضغوط معدل التضخم الرئيسي، «نتوقع أن يستأنف بنك اليابان المركزي دورة التشديد المالي خلال الشهور المقبلة».

وسجلت الأسواق الصينية أيضاً مكاسب متوسطة، حيث ارتفع مؤشر «هانغ سينغ» في هونغ كونغ بنسبة 0.5 في المئة إلى 26749.51 نقطة، وصعد مؤشر «شنغهاي المركب» بنسبة 0.3 في المئة أيضاً إلى 4136.16 نقطة.

وارتفع مؤشر «كوسبي» في كوريا الجنوبية بنسبة 0.8 في المئة إلى 4990.07 نقطة. وكان المؤشر قد تجاوز مستوى 5 آلاف نقطة للمرة الأولى، الخميس، ولكنه عاد للتراجع في وقت لاحق من اليوم.

وفي أستراليا، صعد مؤشر «إس آند بي/ إيه إس إكس» بنسبة طفيفة بلغت 0.1 في المئة، ليصل إلى 8862.20 نقطة. وارتفع مؤشر «تايكس» في تايوان بنسبة 0.7 في المئة، وتراجع مؤشر «سينسيكس» بالهند بنسبة 0.4 في المئة.

نيويورك - (أ ب)

# الفضة تتجاوز 100 دولار والذهب قرب الـ 5000

## مع تزايد الإقبال في الأسواق على الأصول الآمنة

ارتفعت أسعار الفضة فوق مستوى 100 دولار للأونصة للمرة الأولى على الإطلاق الجمعة، في حين سجل الذهب رقماً غير مسبوق آخر في طريقه إلى 5 آلاف دولار للأونصة مع إقبال المستثمرين على الأصول الآمنة وسط الاضطرابات الجيوسياسية وتوقعات بخفض أسعار الفائدة الأميركية.

وقفزت الفضة في المعاملات الفورية 4.5% إلى 100.49 دولار للأونصة.

وقال فيليب نيومان، المدير في «ميتالز فوكاس»: «ينبغي للفضة مواصلة الاستفادة من كثير من القوى نفسها التي تدعم الطلب على الاستثمار في الذهب»، وفقاً لـ «رويترز».

وأضاف: «سيأتي الدعم الإضافي من المخاوف المستمرة إزاء الرسوم الجمركية والسيولة المادية التي لا تزال منخفضة في سوق لندن».

وارتفعت الفضة بأكثر من 200% في العام الماضي، مدفوعة أيضاً بالتحديات المستمرة في توسيع نطاق معالجتها والنقص المستمر في المعروض في السوق.

وارتفع الذهب في المعاملات الفورية 0.8% إلى 4976.49 دولارا للأونصة بعد أن سجل مستوى قياسياً مرتفعاً عند 4988.17 دولارا في وقت سابق اليوم. وزادت العقود الأميركية الآجلة للذهب تسليم فبراير 1.3% إلى 4978.60 دولارا للأونصة.

وقال تاي وونج، المتعامل المستقل في قطاع المعادن: «دور الذهب كملاذ آمن ومنوع للمحفظة الاستثمارية في ظل الظروف الاقتصادية والسياسية شديدة التقلب يجعله ضرورة للمحافظ الاستثمارية الاستراتيجية. إنه أكثر من مجرد عاصفة عاتية لا تدوم، إنه مؤشر على تغيرات جذرية في الأوضاع».

ومنذ بداية العام، أدى التوتر بين الولايات المتحدة وحلف «شمال الأطلسي» بشأن غرينلاند، والمخاوف بشأن استقلالية مجلس الاحتياطي الفدرالي (البنك المركزي الأميركي)، واستمرار حالة الضبابية بشأن الرسوم الجمركية إلى زيادة الطلب على أصول الملاذ الآمن.

وساهمت عمليات الشراء من قبل البنوك المركزية والاتجاه الأوسع نحو التخلص من الدولار في دفع أسعار الذهب إلى مستويات قياسية.

ومن المتوقع أن يبقي مجلس الاحتياطي على أسعار الفائدة ثابتة في اجتماعه يومي 27 و28 يناير، ولكن الأسواق لا تزال تتوقع خفضين آخرين لأسعار الفائدة في النصف الثاني من عام 2026.

ويستفيد الذهب، الذي لا يدر عائداً، من انخفاض أسعار الفائدة. ووصل الذهب إلى مستويات قياسية مثل ثلاثة آلاف وأربعة آلاف للأونصة للمرة الأولى العام الماضي في مارس وأكتوبر على الترتيب.

وصعد البلاتين في المعاملات الفورية 4% إلى 2735 دولاراً للأونصة بعد أن بلغ مستوى قياسياً عند 2749.2 دولارا في وقت سابق. وقفز البلاديوم 4.3% إلى 2002.22 دولار.

وفي السياق، رفع بنك غولدمان ساكس توقعاته لسعر الذهب بحلول نهاية عام 2026 إلى 5400 دولار للأونصة مقابل توقعات سابقة بوصوله إلى 4900 دولار للأونصة، وأرجع هذا إلى تنويع استثمارات القطاع الخاص والبنوك المركزية في الأسواق الناشئة.

وسجل الذهب ذروة غير مسبوقة عند 4887.82 دولارا للأونصة الأربعاء.

وقفز المعدن النفيس الذي يعد ملاذاً آمناً بأكثر من 11% منذ بداية عام 2026 وحتى الآن مواصلا موجة من الصعود القوي بعدما زاد 64% العام الماضي.

وقال «غولدمان ساكس» في مذكرة «نتوقع أن المشترين بغرض تنويع الاستثمارات من القطاع الخاص، الذين تهدف مشترياتهم إلى التحوط من مخاطر السياسة العالمية والتي أدت إلى الرفع المفاجئ في توقعاتنا للأسعار، لن يقوموا بتسييل حيازاتهم من الذهب في عام 2026، مما يرفع فعليا نقطة الانطلاق لتوقعاتنا للأسعار»، وفقاً لوكالة «رويترز».

وفي سياق متصل، قال استراتيجي الأسواق المالية في شركة «First Financial Markets»، جاد حريري، إن البيانات الاقتصادية الثانوية ليست مؤثرة بشكل أساسي على قرارات الاحتياطي الفيدرالي المقبلة، مشيراً إلى أن التركيز يجب أن يكون على الصورة الاقتصادية الكبيرة والسياسات الأميركية تحت إدارة ترامب وتأثيرها على الأسواق.

وأوضح حريري، في مقابلة مع «العربية Business»، أن الأسواق تواجه حالة ترقب بين احتمال تخفيض معدلات الفائدة أو إبقائها ثابتة لفترة أطول، لحين وضوح اتجاه التضخم، الذي يتأثر بارتفاع أسعار المعادن الثمينة مثل الذهب والفضة والبلاديوم والبلاتينوم. وأضاف أن أسعار الذهب اقتربت من مستوى 5000 دولار، فيما ارتفعت الفضة إلى نحو 100 دولار، نتيجة لارتفاع الطلب على المعادن كأداة للتحوط من التوترات الجيوسياسية، مشيراً إلى أن كلا المعدنين يجب أن يكونا جزءاً من المحافظ الاستثمارية للمستثمرين.

### الذهب... إشارات لا يمكن تجاهلها

قبل ثلاث سنوات فقط، كان بلوغ الذهب مستوى 2000 دولار للأونصة يُعد إنجازاً تاريخياً، بينما كسر قبل أشهر حاجز 4 آلاف دولار، قبل أن يضيف أكثر من 500 دولار خلال شهر واحد، بينها قفزة يومية حادة بلغت 171 دولاراً في جلسة واحدة.

هذا الصعود السريع لا يصنف على أنه حركة طبيعية في الأسواق، بل يعكس – بحسب محللين – حالة هروب جماعي للمستثمرين من المخاطر، وسط تصاعد المخاوف المرتبطة بالسياسة والاقتصاد والعملات.

ويرى خبراء أن المستثمرين لا يتجهون إلى الذهب حالياً بدافع تحقيق الأرباح، بل كملاذ آمن في مواجهة حالة عدم اليقين المتزايدة. ويؤكدون أن هذا التحول يعكس فقدان الثقة في الأصول التقليدية، وفي مقدمتها العملات والأسهم.

أولاً: تآكل الثقة بالعملات في «وول ستريت»، يُطلق على هذه الظاهرة مصطلح Debasement Trade، أي تراجع القيمة الحقيقية للعملات نتيجة السياسات النقدية التوسعية. وعندما تهتز الثقة بالدولار والعملات الرئيسية، يصبح الذهب الخيار الطبيعي للتحوط.

ثانياً: تراجع أسعار الفائدة مع اتجاه البنوك المركزية إلى خفض الفائدة أو تثبيتها عند مستويات منخفضة، يفقد الادخار التقليدي جاذبيته، بينما يزداد بريق الذهب كأصل لا يدر فائدة لكنه يحافظ على القيمة.

ثالثاً: البنوك المركزية تشتري بلا توقف تشير بيانات الأسواق إلى أن البنوك المركزية العالمية تواصل تعزيز احتياطاتها من الذهب بوتيرة مرتفعة. والأخطر – بحسب محللين – أن هذه الجهات لا تهتم بالسعر الحالي، بل تشتري بدافع الحماية طويلة الأجل من الصدمات النقدية والجيوسياسية.

رابعاً: مخاطر الأسهم وارتفاع تقييماتها تتداول الأسواق الأميركية عند مستويات تاريخية مرتفعة، خاصة في أسهم التكنولوجيا، ما يزيد المخاوف من تصحيحات حادة. ويدفع ذلك المستثمرين للبحث عن ملاذات أكثر أماناً، وفي مقدمتها الذهب.

خامساً: الزخم القوي في السوق تاريخياً، عندما يدخل الذهب موجة صعود قوية، نادراً ما يتوقف سريعاً. ويُسهم الزخم الاستثماري الحالي في جذب المزيد من التدفقات، مما يعزز الاتجاه الصاعد.

مع اقتراب الذهب من مستويات غير مسبوقة، يطرح المراقبون سؤالاً محورياً: هل يعكس صعود الذهب توقعات مبكرة لأزمة مالية أو نقدية قادمة؟ أم أنه مجرد تحوط مؤقت في زمن الاضطرابات؟.

وقد تتضح الإجابة في الأشهر المقبلة، لكن المؤكد أن الذهب – مرة أخرى – يرسل إشارات لا يمكن تجاهلها.

«الوطني للثروات»... تقارير قيادة الفكر

# العوامل الجيوسياسية وتأثيرها في آلية بناء المحافظ

على مدى عقدين من الزمن، عمل المستثمرون تحت راية العولمة المفرطة، واتسمت تلك الحقبة بإيمان واسع بأن الاقتصاد العالمي يتطور نحو منظومة مترابطة بانسيابية عالية يمكن التنبؤ بمساراتها بدرجة كبيرة.

وفي هذا السياق، كان يُنظر إلى التوترات الجيوسياسية على أنها مؤقتة وغير مؤثرة، مقارنة بزخم النمو الناتج عن انخفاض أسعار الفائدة. اليوم انهار هذا النموذج بالكامل، وانتقلنا من مرحلة كان التركيز فيها على تعظيم الكفاءة إلى مرحلة أصبح فيها تعزيز المتانة والقدرة على الصمود هو الهدف الأساسي. ولم تعد التوترات الجيوسياسة عاملاً ثانوياً يمكن تجاهله، بل أصبحت العدسة الرئيسية التي يجب من خلالها بناء المحافظ الاستثمارية الحديثة.

## نهاية حقبة المال السهل وبداية عصر الأسواق المجزأة

يتمثل التحول الأعمق الذي تشهده الأسواق حالياً في نهاية بيئة التضخم المنخفض وأسعار الفائدة المتدنية التي سادت عقب الأزمة المالية العالمية في عام 2008. وقد أسفر هذا التحول عن 3 تغيّرات جوهرية جعلت استراتيجيات الاستثمار التقليدية غير مجدية:

1 - ارتفاع أسعار الفائدة:

انتهى عصر المال المجاني، ما يعني أن الشركات التي كانت تعتمد في بقائها على التمويل الرخيص أصبحت تواجه ضغوطاً وصعوبات متزايدة.

2 - ضغوط تضخمية مستمرة:

إن التوجه لإعادة توطين الصناعات داخل الدول (إعادة التصنيع محلياً) إلى جانب ارتفاع تكاليف العمالة، يشير إلى خروج دائم من حقبة التكاليف المنخفضة التي ميزت العقدين الماضيين.

3 - الانقسام الجيوسياسي:

يشهد الاقتصاد العالمي انقساماً متزايداً إلى تكتلات اقتصادية وسياسية متمايزة، تُعلي من أولوية أمن سلاسل الإمداد على حساب الكفاءة السعرية المطلقة.

## مقاربة جديدة للتنويع الاستثماري

لفترة طويلة، كانت المحفظة التقليدية بنسبة 60% أسهم و40% سندات هي المعيار الذهبي في عالم الاستثمار، لكن العلاقة الأساسية التي دعمت هذه الاستراتيجية لم تعد قائمة بالقوة التي كانت فيها سابقاً. تاريخياً، عندما كانت الأسواق تتراجع وتنخفض أسعار الأسهم، كانت السندات تؤدي دور الملاذ الآمن وترتفع قيمتها. أما اليوم، فقد أصبح التضخم أحد أبرز المخاطر. وعند ارتفاعه، غالباً ما تتراجع كل من الأسهم والسندات في الوقت نفسه، ما يترك المستثمر دون شبكة أمان حقيقية.

أصبحت القدرة على الصمود اليوم تتطلب التحول نحو أصول قادرة على امتصاص الصدمات الجيوسياسية، ومن أبرزها:

- البنية التحتية كملاذ آمن جديد

تمثل الأصول الأساسية مثل شبكات الكهرباء، وأنظمة المياه، ومراكز النقل مصادر دخل مستقرة ومرتبطة بالتضخم. وتوفر هذه «الأصول الحقيقية» مستوى ملموساً من الحماية، يفوق في كثير من الأحيان ما باتت توفره السندات الحكومية في المرحلة الراهنة.

- طفرة الائتمان الخاص

مع ازدياد تحفظ البنوك التقليدية، برز الإقراض الخاص كنسخة حديثة من الاستثمار في أدوات الدخل الثابت. وغالباً ما تتميز هذه القروض بأسعار فائدة متغيرة، ما يساعد على الحفاظ على قوة العوائد حتى في ظل رفع البنوك المركزية لأسعار الفائدة لمكافحة التضخم.

## التحول نحو البنية التحتية السيادية

في هذه المرحلة الجديدة، حلت السياسات الحكومية محل توجهات المستهلكين كمحرك رئيسي للأسواق، فالتشريعات والبرامج الوطنية باتت تخلق جيوبا نمو شبه مضمونة، لاسيما في مجال الذكاء الاصطناعي السيادي. لم تعد الدول تكتفي بالاعتماد على عمالقة التكنولوجيا الأجانب، بل تسارع إلى بناء منظومات ذكاء اصطناعي محلية متكاملة، تضمن سيادة البيانات وتعزز الأمن الوطني.

وقد أدى ذلك إلى موجة استثمار ضخمة في البنية التحتية، حيث لم تعد الاستثمارات تقتصر على شركات أشباه الموصلات، بل امتدت إلى الجانب المادي للذكاء الاصطناعي، مثل مشغلي مراكز البيانات، وأنظمة التبريد، والعقارات المتخصصة. وفي الوقت ذاته، فإن الطلب الهائل على الطاقة الناتج عن تطبيقات الذكاء الاصطناعي يعيد تشكيل قطاع المرافق العامة. فما كان يُنظر إليه سابقاً كقطاع دفاعي منخفض النمو، أصبح اليوم محركاً أساسياً للنمو. وقد أسهم هذا التحول بشكل خاص في إحياء قطاع الطاقة النووية، في ظل سعي الحكومات إلى مصادر طاقة مستقرة ومنخفضة الانبعاثات، قادرة على دعم الأحمال التشغيلية الضخمة للذكاء الاصطناعي.

## صعود دول «حلقة الوصل العالمية»

مع تزايد فك الارتباط التكنولوجي والاقتصادي بين الولايات المتحدة والصين، لا يختفي النشاط التجاري العالمي، بل يعاد توجيهه. وقد أدى ذلك إلى بروز ما يُعرف بـ اقتصادات الربط، مثل الهند وفيتنام والمكسيك، وهي دول تحافظ على قدر من الحياد الاستراتيجي. تلعب هذه الدول دور الجسور الحيوية بين التكتلات المتنافسة، حيث تستضيف في آن واحد أنشطة تصنيع غربية وشرقية، ما يجعلها عناصر محورية في سلاسل الإمداد العالمية الجديدة.

بالنسبة للمستثمرين، توفر هذه المناطق فرصة للاستفادة من النمو العالمي دون الاضطرار إلى الانحياز إلى طرف في الصراع الجيوسياسي القائم. فهي تمثل نقاط الارتباط الرئيسية في خريطة التجارة العالمية الجديدة، حيث يمر عبرها جزء كبير من تدفقات السلع ورؤوس الأموال.

## الخلاصة: الاستثمار في عالم منقسم

يشير هذا التحول الجيوسياسي والتكنولوجي إلى ضرورة اعتماد نهج استثماري جديد، إذ إن الاعتماد على استراتيجية «امتلاك السوق بالكامل» قد يواجه تحديات متزايدة في عالم متسم بالانقسام. في هذا الواقع، غالباً ما تتحقق العوائد المرتفعة من خلال رهانات مدروسة عالية القناعة، والاستثمار في الأبطال الوطنيين (الشركات الضرورية لأمن الدول واقتصاداتها - National Champions)، بالإضافة إلى التركيز على الأصول الحقيقية. فمع تغير قواعد الاستثمار، أصبح الفهم الجيوسياسي لا يقل أهمية عن تحليل القوائم المالية، وقد يدرك المستثمر المنضبط أن الانقسام العالمي ليس مجرد مصدر للمخاطر، بل قد يشكل فرصة جديدة للنمو.

**الاقتصاد العالمي يشهد انقساماً متزايداً إلى تكتلات اقتصادية وسياسية متمايزة**

**بيان إخلاء المسؤولية**

# «الأوسط للوساطة» تحصل على ترخيص الوسيط المؤهل

## يؤهل الشركة لتنفيذ خطط توسعية مستقبلية في مجال الخدمات المالية المقدمة لكل العملاء

في خطوة تعكس التزامها بتطوير منظومة عملها وتعزيز حضورها في سوق المال الكويتي، أعلنت شركة الشرق الأوسط للوساطة المالية (ميفبك)، إحدى الشركات التابعة لشركة الكويت والشرق الأوسط للاستثمار المالي (كميفك)، حصولها رسمياً على ترخيص الوسيط المؤهل من هيئة أسواق المال، بعد استيفائها كل المتطلبات الرقابية والتنظيمية المعتمدة.

وأكدت الشركة، في بيان لها، أن هذا الترخيص يمثل تحولاً استراتيجياً مهماً في مسيرتها، إذ يفتح المجال أمامها لتقديم حزمة أوسع من الخدمات المتقدمة، تشمل استشارات الاستثمار، والبحوث المالية، وإدارة المحافظ الاستثمارية، فضلًا عن خدمات أخرى نوعية تعزز من دور شركات الوساطة في السوق.

وفي هذا السياق، أوضحت الشركة أنها باتت تمتلك الإمكانات الفنية والتنظيمية التي تؤهلها لتقديم خدمات إقراض واقتراض الأسهم، باعتبار أن شركات الوساطة أصبحت تتولى فعلياً إدارة أموال العملاء بعد تسلمها من الشركة الكويتية للمقاصة، وفقاً للتطويرات الاخيرة التي شهدتها المنظومة، بما يسهم في رفع كفاءة العمليات وسرعة إنجازها.

وبينت أن الانتقال إلى مرحلة «الوسيط المؤهل» يشكل خطوة رئيسية ضمن خطة تطوير شاملة تتماشى مع التحولات التي يشهدها سوق المال الكويتي تحت إشراف وقيادة هيئة أسواق المال، حيث قامت الشركة بتحديث أنظمتها التشغيلية والتقنية، بما يمكّنها من إدارة حسابات العملاء، وتنفيذ عمليات التسوية النقدية وفق أعلى المعايير المعتمدة.

وأشارت إلى أن هذا الإنجاز جاء تتويجًا لجهود مكثفة بذلها فريق العمل خلال الفترة الماضية، شملت تطوير البنية التحتية الرقمية، ورفع كفاءة الأنظمة التقنية، واعتماد أفضل الممارسات المطبقة في الأسواق المالية المتقدمة، بما يضمن سرعة تنفيذ العمليات، ودقة البيانات، وأعلى مستويات الأمان والحوكمة.

وأكدت الشركة أنها أولت اهتمامًا خاصًا بتطبيق المعايير الرقابية المعتمدة من قبل هيئة أسواق المال، إلى جانب مواءمة سياساتها الداخلية مع متطلبات الامتثال والحوكمة وإدارة المخاطر، بما يعزز من شفافية التعاملات، ويحفظ حقوق المستثمرين، ويرفع من مستوى الثقة في الخدمات المقدمة.

وأضافت أن حصولها على ترخيص الوسيط المؤهل يأتي في إطار مواكبة النمو المتزايد في متطلبات العملاء، ويؤهلها لتنفيذ خطط توسعية مستقبلية في مجال الخدمات المالية، مقدمة خدماتها لكل فئات العملاء من أفراد وشركات ومؤسسات محلية ودولية.

وشددت «الأوسط للوساطة» على التزامها بتطوير نماذج العمل، وتوسيع قنوات التواصل مع العملاء، وتقديم حلول استثمارية مرنة واحترافية تتناسب مع تطورات السوق واحتياجات المستثمرين، بما يعزز من مكانتها كشريك استثماري موثوق داخل السوق الكويتي.

واختتمت الشركة بيانها بالتأكيد على أن هذه الخطوة تمثل محطة مفصلية في مسيرتها، وتعكس دورها الفاعل في دعم تطور سوق المال الكويتي، من خلال تقديم خدمات وساطة مالية ترتكز على الكفاءة والابتكار والالتزام بأعلى المعايير المهنية، مع توقعها أن تشهد المرحلة المقبلة المزيد من التطوير في منظومة السوق، وما يترتب عليه من مسؤوليات إضافية ستسعى الشركة لمواكبتها بكفاءة عالية.

# «الخليج» يوفر حسابات توفير مرنة تلبي مختلف الاحتياجات المالية

## يواصل تعزيز ثقافة الادخار ضمن حملة «لنكن على دراية»

في إطار دعمه لحملة «لنكن على دراية» الهادفة إلى تعزيز الوعي المالي وترسيخ مفاهيم التخطيط السليم للمستقبل، يواصل بنك الخليج جهوده في تشجيع أفراد المجتمع على تبنّي ثقافة الادخار والتوفير، باعتبارها خطوة أساسية لتحقيق الاستقرار المالي والأمان الاقتصادي.

ويحث البنك جميع شرائح المجتمع على الاستفادة من حسابات التوفير التي صُممت لتلائم مختلف الاحتياجات المالية، وتساعد على بناء مدخرات منتظمة بأسلوب آمن ومرن، مع مزايا تنافسية تسهم في تحقيق الأهداف المستقبلية للعملاء بثقة واطمئنان.

كما يدعو إلى الاعتماد على بطاقات «الخليج» الائتمانية في المعاملات اليومية، لما توفره من سهولة وأمان، إضافة إلى الاستفادة من برنامج «نقاط الخليج» الذي يمنح العملاء نقاطًا مقابل استخدامهم للبطاقات، يمكن استبدالها بمكافآت وخدمات متنوعة، مما يجعل الإنفاق أكثر ذكاءً وقيمة.

ويؤكد «الخليج» أن الوعي المالي يبدأ بخيارات بسيطة ومدروسة، مثل الادخار المنتظم والاستخدام المسؤول للبطاقات الائتمانية، حيث يوفر مجموعة متنوعة من حسابات التوفير التي تساعد العملاء على الادخار وتحقيق عوائد منتظمة، ومنها ما يلي:

- حساب التوفير الإلكتروني بحد أدنى 250 دينارا للحصول على الفائدة التي تضاف إلى الحساب شهرياً، حيث يمنح العملاء نسب فوائد تنافسية على المدخرات.
- حساب توفير الخليج بحد أدنى 500 دينار للحصول على الفائدة والتي تحتسب يومياً وتضاف إلى الحساب شهرياً.
- حساب المستثمر الذهبي بحد أدنى 500 دينار للحصول على الفائدة والتي تحتسب يومياً وتضاف إلى الحساب شهرياً.
- حساب red للشباب المعد خصيصاً لطلاب الثانوية العامة، الكليات والجامعات الذين تتراوح أعمارهم بين 15 و25 سنة.
- حساب neo للأطفال المصمم خصيصاً لتعليم الأطفال قيمة الادخار والمسؤولية المالية منذ الصغر.
- حساب مليونير الدانة وهو حساب السحوبات والتوفير الأكثر شعبية في الكويت منذ العام 1998.
- الودائع التنافسية التي تعد أحد القنوات الهامة للادخار وتحقيق عوائد مجزية.

إلى جانب هذه القنوات، يمكن للعملاء الاستفادة من المزايا المتنوعة التي يقدمها برنامج «نقاط الخليج» عبر باقة واسعة من المزايا، تشمل الاستبدال النقدي، وحجز تذاكر الطيران والفنادق، وتأجير السيارات حول العالم، إضافة إلى متجر إلكتروني مبتكر هو الأول من نوعه مصرفيًا، يتيح تسعير المنتجات مباشرة باستخدام النقاط.

يُذكر أن برنامج «نقاط الخليج» يعزز ثقافة الادخار في المجتمع من خلال تشجيع العملاء على استخدام بطاقات الائتمان بدلًا من بطاقات السحب، مما يمنحهم مكافآت على مشترياتهم اليومية، ويسهم في تعزيز ادخارهم بأسلوب مبتكر.

KFIC كفيك
INVEST إنفست

# إعلان تذكيري

يسر مجلس إدارة شركة كفيك للاستثمار (ش.م.ك.ع) تذكير السادة المساهمين الكرام لحضور اجتماع الجمعية العامة غير العادية وذلك يوم الأحد الموافق 2026/02/01 في تمام الساعة 12:30 ظهراً في فندق ماريوت كورت يارد، شرق، شارع الشهداء، قاعة 5، الدور 3 وذلك لمناقشة البنود الواردة في جدول الأعمال:

يرجى من السادة المساهمين الكرام الراغبين بالحصول على التوكيلات وجدول الأعمال مراجعة شركة كفيك للاستثمار هاتفياً على رقم: 22262884 أو عبر البريد الالكتروني g.layoun@kfic-kw.com أو ir@kfic-kw.com وذلك خلال مواعيد العمل الرسمية من الساعة 08:00 صباحاً حتى الساعة 03:00 ظهراً.

علماً بأنه في حال عدم اكتمال النصاب القانوني اللازم توافره لصحة انعقاد الجمعية العامة غير العادية يؤجل الاجتماع إلى يوم الأحد الموافق 2026/02/08 في نفس التوقيت والمكان المعلن في الإعلان وبذات جدول الأعمال، ويعتبر هذا الإعلان كدعوة سارية للاجتماع المؤجل دون الحاجة لتوجيه أي دعوة جديدة.

وليد محمد الصقر
رئيس مجلس الإدارة

# النفط يصعد مع توجيه ترامب أسطولاً حربياً نحو إيران

## سعر البرميل الكويتي ينخفض 92 سنتاً ليبلغ 60.96 دولاراً

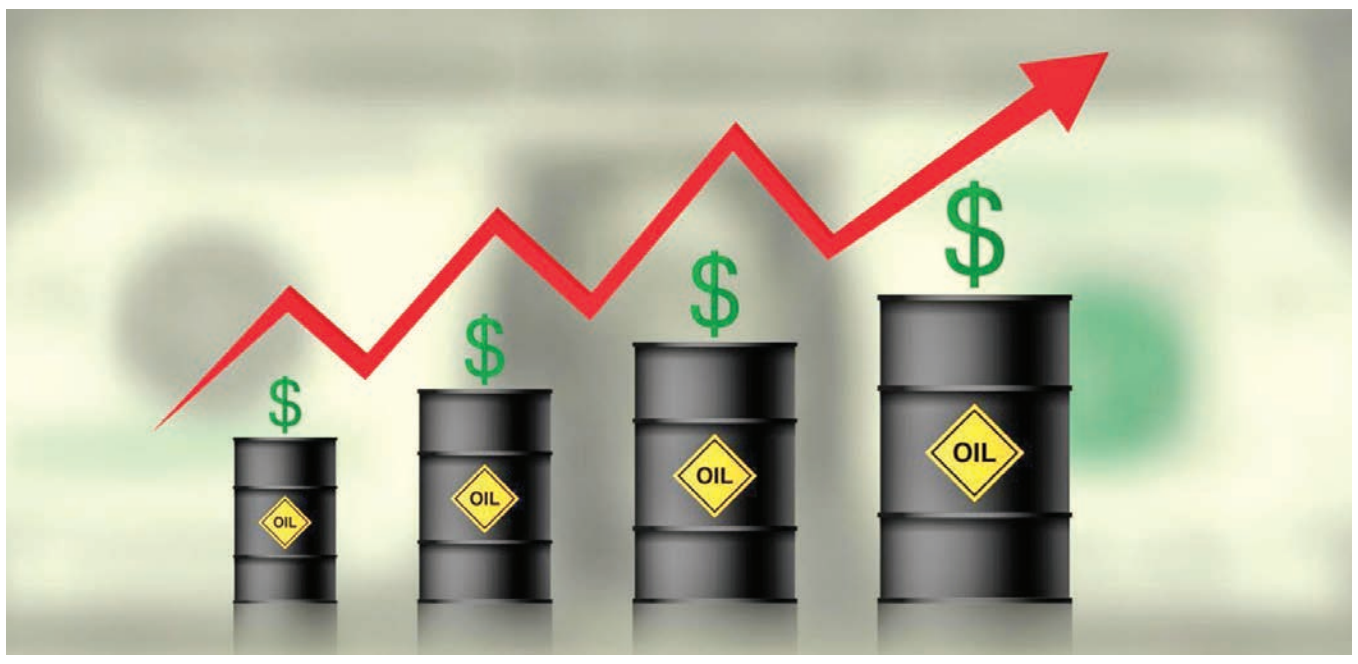


انخفض سعر برميل النفط الكويتي 92 سنتا ليبلغ 60.96 دولارا للبرميل في تداولات أمس الأول (الجمعة)، مقابل 61.88 دولارا للبرميل في تداولات الخميس الماضي، وفقا للسعر المعلن من مؤسسة البترول الكويتية.

وفي الأسواق العالمية، ارتفعت أسعار النفط عند التسوية إلى أعلى مستوياتها في أكثر من أسبوع أمس الأول، بعد أن كثّف الرئيس الأميركي دونالد ترامب ضغوطه على إيران، من خلال فرض مزيد من العقوبات على السفن التي تنقل نفطها، وأعلن عن توجّه أسطول حربي نحو الدولة الواقعة بالشرق الأوسط.

وزادت العقود الآجلة لخام برنت تسليم مارس 1.82 دولار، أو 2.8 بالمئة، إلى 65.88 دولارا للبرميل عند التسوية، وهو أعلى مستوى منذ 14 يناير، وصعد خام غرب تكساس الوسيط الأميركي 1.71 دولار، أو 2.9 بالمئة، إلى 61.07 دولارا للبرميل، وهو أعلى مستوى أيضا منذ أكثر من أسبوع. وحقق كلا الخامين مكاسب أسبوعية تجاوزت 2.5 بالمئة.

وجددت تصريحات ترامب تحذيراته لطهران من قتل المتظاهرين أو استئناف برنامجها النووي. وتسببت الضغوط المتصاعدة في تزايد المخاوف من تعطُّل إمدادات النفط في الشرق الأوسط، في الوقت الذي تواجه كازاخستان صعوبة في استئناف الإنتاج من أحد أكبر حقول النفط في العالم. وقال مسؤول أميركي إن قطعا حربية تتضمن حاملة طائرات ومدمرات مزودة بصواريخ موجهة ستصل إلى الشرق الأوسط خلال الأيام المقبلة. وكانت الولايات المتحدة قد شنّت هجمات على إيران في يونيو الماضي.

وذكرت وزارة الخزانة الأميركية، في بيان، أن واشنطن فرضت عقوبات على 9 سفن و8 شركات ذات صلة تشارك في نقل النفط والمنتجات البترولية الإيرانية.

وتشير بيانات منظمة البلدان المصدرة للبترول (أوبك) إلى أن إيران هي رابع أكبر منتج للنفط الخام في «أوبك» بحوالي 3.2 ملايين برميل يوميا، بعد السعودية والعراق والإمارات، وهي مُصدر رئيسي للصين ثاني أكبر مستهلك للنفط في العالم.

وفي الوقت نفسه، قالت شركة شيفرون إن الإنتاج من حقل تنجيز في كازاخستان، أحد أكبر حقول النفط في العالم، لم يُستأنف حتى الآن، وذلك بعدما أعلنت شركة تنجيزشيفرويل، المشغلة للحقل بقيادة «شيفرون»، إيقاف الإنتاج يوم الاثنين إثر اندلاع حريق. وزاد هذا الحادث من مشكلات قطاع النفط في كازاخستان، والذي يعاني أصلا اختناقات في منفذ التصدير الرئيسي على البحر الأسود، والذي تضرر من طائرات مسيّرة أوكرانية.

وقال «جيه. بي مورغان»، الجمعة، إن حقل تنجيز، الذي يمثّل نحو نصف إنتاج كازاخستان، قد يظل خارج الخدمة لبقية الشهر، وإن متوسط إنتاج كازاخستان من النفط الخام من المرجح أن يتراوح بين مليون و1.1 مليون برميل يوميا فقط في يناير الجاري، مقارنة بالمستوى المعتاد الذي يبلغ حوالي 1.8 مليون برميل يوميا.

وصعدت أسعار النفط في وقت سابق من الأسبوع على خلفية تحركات ترامب بشأن غرينلاند، لكنها انخفضت بنحو 2 بالمئة، الخميس، مع تراجعه عن تهديداته بفرض رسوم جمركية على أوروبا واستبعاده القيام بعمل عسكري.

وقال ترامب، أمس، إن الدنمارك وحلف شمال الأطلسي والولايات المتحدة توصلوا إلى اتفاق يسمح «بالوصول الكامل» إلى غرينلاند.

### استثمارات ليبيا

قال رئيس حكومة الوحدة الوطنية في ليبيا، عبدالحميد الدبيبة، إن البلاد ستوقع اتفاقا مدته 25 عاما لتطوير قطاع النفط.

وأضاف عبر منصة إكس أن الاتفاق الطويل المدى ضمن شركة الواحة للنفط، بالشراكة مع «توتال إنرجيز» الفرنسية و«كونوكو فيليبس» الأميركية، باستثمارات تتجاوز 20 مليار دولار بتمويل خارجي خارج الميزانية العامة.

وتابع قائلا إن الهدف هو «زيادة الإنتاج بقدرة إضافية تصل إلى 850 ألف برميل يوميا، وبصافي إيرادات متوقعة للدولة يفوق 376 مليار دولار».

وأضاف أن الاتفاق سيجلب «صافي إيرادات متوقعة للدولة يفوق 376 مليار دولار».

وقال الدبيبة إن ليبيا ستوقّع أيضا «مذكرة تفاهم مع شركة شيفرون الأميركية ومذكرة تعاون مع وزارة النفط (البترول) في مصر».

ورغم أن ليبيا من أكبر منتجي النفط في إفريقيا، فقد توقّف إنتاجها مرارا خلال السنوات الماضية منذ عام 2014، بسبب انقسام البلاد بين إدارتين متنافستين في الشرق والغرب، عقب الانتفاضة التي دعمها حلف شمال الأطلسي وأطاحت معمر القذافي.

وقال الدبيبة إن الاتفاقات الجديدة تعكس «تعزيز العلاقات مع أكبر الشركاء الدوليين وأكثرهم ثقلا وتأثيرا في قطاع الطاقة عالميا... بما يحقق في المحصلة موارد إضافية لاقتصاد الدولة».

تعتزم فنزويلا فتح المجال أمام القطاع الخاص للاستثمار في النفط، وفق مشروع قانون أقرّه البرلمان بالقراءة الأولى، وسط مؤشرات على تطبيع العلاقات بين كراكاس وواشنطن، مع تعيين الولايات المتحدة قائمة جديدة بأعمال سفارتها.

ويأتي هذا الإصلاح الأساسي الذي يحتاج الى إقرار بالقراءة الثانية، بعد 3 أسابيع من إطاحة الولايات المتحدة عسكريا الرئيس نيكولاس مادورو، وتولي نائبته السابقة ديلسي رودريغيز مقاليد الرئاسة بالوكالة.

ويتوقع أن يقرّ مشروع القانون خلال الأيام المقبلة، خصوصا أن السلطات القائمة في فنزويلا تحظى بالغالبية في البرلمان، بعد مقاطعة المعارضة الانتخابات التشريعية لعام 2025.

ويُنظر الى هذا التعديل من قبل الدولة التي تملك أكبر احتياطيات مثبتة للنفط في العالم، على أنه خطوة إضافية على طريق تطبيع العلاقات مع واشنطن، المقطوعة منذ 2019، والمترافقة مع حصار على صادرات النفط من فنزويلا.

ولم يُخفِ ترامب رغبته في استغلال نفط كراكاس، واستعداده للعمل مع رودريغيز طالما لم تعارض مصالح واشنطن.

وكان قطاع النفط خاضعا للتأميم في فنزويلا، ولم يسمح الاستثمار فيه سوى للقطاع العام، أو لشراكات مع أطراف خارجية تحظى بموجبها الدولة بحصة غالبية. ويلحظ مشروع القانون أن «الشركات الخاصة المسجلة» في فنزويلا قد تكون قادرة على استغلال النفط الفنزويلي بعد توقيع عقود.

وقال رئيس البرلمان جورج رودريغيز، وهو شقيق الرئيسة بالوكالة، إنه «لا طائل من النفط في باطن الأرض. بماذا يفيدنا القول إننا نملك أكبر احتياطيات في العالم، ما لم نتمكن من زيادة الانتاج؟ علينا القيام (بهذا الإصلاح)، وعلينا القيام به الآن».

ويناهز إنتاج كراكاس من النفط حاليا 1.2 مليون برميل يوميا، بحسب السلطات. وهو يبقى أقل بكثير من مستوى الذروة (أكثر من 3 ملايين برميل) الذي تحقق في مطلع الألفية.

ويؤكد محللون أن إصلاح قانون قطاع النفط هو مطلب للشركات الأميركية الراغبة في الحصول على ضمانات قبل الاستثمار في الاستكشاف والاستخراج.

### قائمة بالأعمال

وكرر ترامب في الآونة الأخيرة أنه يعمل «بشكل جيد للغاية» مع رودريغيز التي كانت نائبة لمادورو.

وأقرّ البلدان بإجراء مباحثات حول استئناف العلاقات بعد سقوط مادورو. وبعد أن عيّنت الولايات المتحدة قائمة جديدة بأعمال سفارتها في فنزويلا، أعلن البيت الأبيض نيّته دعوة الرئيسة بالوكالة لزيارة واشنطن.

وبات ظاهرا على موقع السفارة الأميركية في كراكاس اسم القائمة بالأعمال، لورا ف. دوغو، التي كانت سفيرة لبلادها في نيكاراغوا وهندوراس.

ويتولى القائم بالأعمال رئاسة البعثة الدبلوماسية في غياب السفير.

وسوف تحل دوغو محل جون ماكنمارا الذي شغل منذ مطلع فبراير 2025 منصب القائم بالأعمال الأميركي في فنزويلا من كولومبيا المجاورة.

وزار ماكنمارا مع دبلوماسيين أميركيين آخرين كراكاس بعد أيام من إطاحة مادورو «لإجراء تقييم أوّلي لاحتمال استئناف العمليات تدريجيا» في السفارة.

وبعد توليها منصبها في 5 الجاري، قامت رودريغيز- التي يبدو أنها تعمل على توطيد سلطتها - بإعادة تنظيم الجهاز العسكري مساء الأربعاء، مع تعيين 12 ضابطا لرئاسة المناطق العسكرية. كما أبعدت مقربين من مادورو من الحكومة، وعيّنت آخرين.

وقال ترامب، الأربعاء، في منتدى دافوس إن «قادة البلاد أذكياء للغاية»، في إشارة إلى رودريغيز؛ التي لا تزال تخضع لعقوبات أميركية من بينها تجميد أصولها.

وذكرت صحيفة ذي غارديان أن الولايات المتحدة كانت تتفاوض سرًا مع ديلسي رودريغيز منذ أشهر. ونقلت الصحيفة عن مصدر أميركي أن الرئيسة بالوكالة وافقت في ديسمبر على ضرورة تنحّي مادورو.

(رويترز)

**واشنطن فرضت عقوبات على 9 سفن و8 شركات تشارك في نقل النفط والمنتجات البترولية الإيرانية**

**من المرجح أن يتراوح متوسط إنتاج كازاخستان من النفط الخام بين مليون و1.1 مليون برميل يومياً فقط في يناير الجاري**

# «فيتش»: نظرة مستقبلية إيجابية لتركيا

## «التعديل يعكس مزيداً من التراجع في نقاط الضعف الخارجية»

أعلنت وكالة التصنيف الائتماني «فيتش»، تعديل النظرة المستقبلية لتركيا إلى «إيجابية»، وأبقت على تصنيفها عند «-BB».

وأوضحت الوكالة أن تعديل النظرة المستقبلية يعكس المزيد من التراجع في نقاط الضعف الخارجية، نتيجة ارتفاع أسعار صرف العملات الأجنبية بوتيرة أسرع من المتوقع.

وتتبع تركيا سياسات تعتمد على تشديد نقدي ومالي منذ أكثر من عامين لتقليل ضغوط الأسعار، ما أدى إلى ارتفاع تكاليف التمويل والاقتراض التي أثقلت كاهل الشركات والأسر. وتراجع التضخم ببطء، لكن بشكل مطرد خلال العام الماضي، إلا أنه لا يزال مرتفعاً عند 31 في المئة.

وتتوقع الحكومة أن ينخفض التضخم إلى 16 في المئة بحلول نهاية العام، ضمن نطاق يتراوح بين 13 و19 في المئة، على أن يتراجع إلى 9 في المئة عام 2027. ويتوقع البنك المركزي أن يتراوح التضخم بين 13 و19 في المئة بنهاية عام 2026.

وأكد جودت يلماز- نائب الرئيس التركي، في تصريحات خلال يناير الجاري، أن البلاد ملتزمة بمواصلة سياساتها الاقتصادية المعتمدة على تشديد نقدي ومالي لخفض التضخم، مشيراً إلى إمكانية إدخال تعديلات طفيفة على البرنامج من دون تغيير مساره الأساسي.

وأطلقت تركيا البرنامج الاقتصادي الحالي في 2023، بعد انتهاج سياسات نقدية غير تقليدية تميل بشدة للتيسير النقدي لتحفيز النمو، لكنها أدت إلى ارتفاع حاد في التضخم وتراجع بالغ في قيمة الليرة.

ويهدف البرنامج إلى كبح توقعات ارتفاع التضخم مع تعزيز الإنتاج والصادرات، لمعالجة العجز القائم منذ فترة طويلة في ميزان المعاملات الجارية.

وبعد أن رفع البنك المركزي أسعار الفائدة إلى 50 في المئة عام 2024، قللها على مدى معظم العام الماضي، ليصل المعدل الأساسي إلى 38 في المئة.

(العربية نت)

# إيلون ماسك... بيع الروبوتات الشبيهة بالبشر مع نهاية العام المقبل

## «ستكون قادرة على أداء أي مهام يطلبها المستخدم»

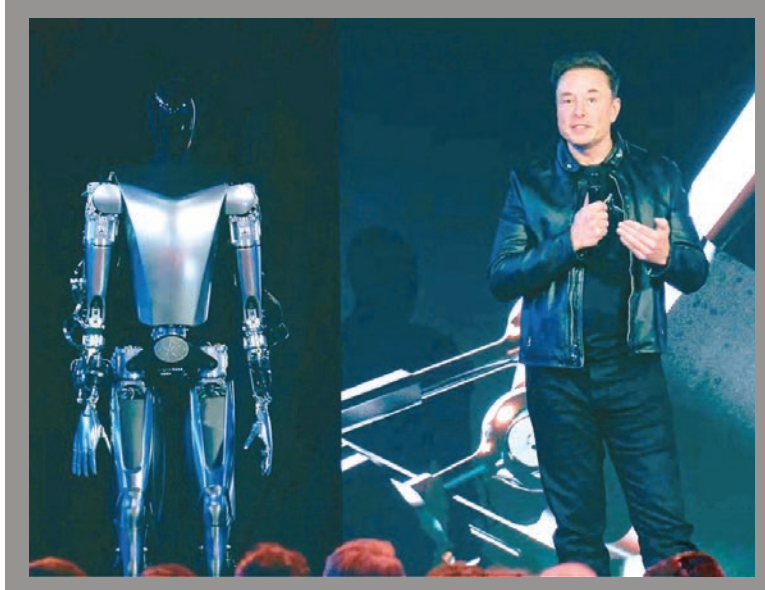

أعلن الملياردير إيلون ماسك خطط «تسلا» لبيع الروبوتات الشبيهة بالبشر للجمهور بحلول نهاية العام المقبل، مؤكداً أن الشركة ستكون حينها على ثقة تامة بـ «موثوقية الروبوتات»، مستوى أمانها، ونطاق وظائفها الواسع.

وقال ماسك إن الروبوتات ستكون قادرة على أداء أي مهام يطلبها المستخدم، بما يفتح آفاقاً جديدة للاستخدام الشخصي والتجاري.

كما استعرض ماسك أبرز مشاريع «تسلا» و«سبيس إكس» المستقبلية، مشيراً إلى إطلاق خدمة سيارات أجرة ذاتية القيادة في عدد من المدن الأميركية، مع توقع انتشارها على نطاق واسع قبل نهاية العام الحالي، والحصول على موافقة القيادة الذاتية الخاضعة للإشراف في أوروبا والصين قريباً.

وأضاف أن من بين مشاريع «سبيس إكس» الأخرى خلال السنوات القادمة إطلاق أقمار اصطناعية تعمل بالطاقة الشمسية ومزودة بالذكاء الاصطناعي، مؤكداً أن الفضاء يوفر مصدراً هائلاً للطاقة دون استهلاك أي مساحة على الأرض، مع إمكانية التوسع إلى مستويات ضخمة تصل إلى مئات التيراواط سنوياً.

وأوضح ماسك أن التحدي الأكبر في الولايات المتحدة يكمن في ارتفاع الحواجز الجمركية على الطاقة الشمسية، مما يجعل نشر هذا النوع من الطاقة مكلفاً مقارنة بالصين التي تُنتج معظم الألواح الشمسية عالمياً.

# بناء بيت العمر عبر منصة ABK Build الرقمية... سرعة وتوفير

## «الأهلي» يوقّع اتفاقية استراتيجية مع «دار الرشود والرمضان»

إطلاق ABK Build نظراً للتطورات الإسكانية داخل السوق المحلي
القطان

في خطوة استراتيجية تهدف إلى إعادة تعريف مفهوم التمويل السكني، وتسهيل رحلة العملاء في بناء بيت العمر الخاص بهم، أطلق البنك الأهلي الكويتي منصة ABK Build، التي صُمّمت لتلبية احتياجات العملاء المقبلين على بناء منازلهم «بيت العمر»، وذلك من خلال تقديم عروض تمويلية وخصومات حصرية واستثنائية بالتعاون مع العديد من الشركات في مختلف القطاعات.

وتتميز منصة ABK Build الجديدة بالسهولة والسرعة في خدمة العملاء، عبر منحهم العديد من الخيارات لتوفير أفضل المزايا والمنتجات والحلول، بالتعاون مع نخبة من الشركاء المتخصصين في السوق المحلي، مما يتيح لهم تجربة سلسة في بناء بيت الأحلام بدءاً من التصميم وحتى التنفيذ.

وتأتي هذه المبادرة في وقت يشهد فيه قطاع الإسكان طلباً متزايداً على حلول البناء، حيث تسعى المنصة إلى تقليل الوقت والجهد المصاحبين لعملية اختيار التصاميم، من خلال الشراكات الاستراتيجية مع عدد من الشركات الرائدة التي سيتم التعاقد معها لتوفير المتطلبات الرئيسية للبناء.

وستتوافر جميع هذه التفاصيل والخصومات داخل المنصة، بما يتيح للعميل الحصول عليها بشكل سريع، في إطار سعي البنك إلى تقديم الحلول المالية التي يحتاجها العملاء خلال فترة البناء.

ويأتي تدشين هذه المنصة لتُشكّل إضافة نوعية إلى الحلول التمويلية المتنوعة التي يقدمها البنك، ضمن التزامه كمؤسسة مصرفية رائدة ومسؤولة في السوق الكويتي، تدرك أن بناء المنزل يُعد الاستثمار الأهم في حياة العميل، حيث يعمل البنك على تصميم حلول تتسم بالمرونة والسرعة، لضمان الانتقال من مرحلة المخططات إلى مرحلة السكن وفق أعلى معايير الاستقرار المالي.

وسيعقد البنك من خلال منصة ABK Build العديد من الشراكات لمنح العملاء فرصة الحصول على تسهيلات متنوعة وخصومات حصرية على التصاميم الهندسية ومواد البناء والأثاث وغيرها.

وبهذه المناسبة، كشف البنك عن شراكته الاستراتيجية مع دار الرشود والرمضان للاستشارات الهندسية لتقديم خدمات مميزة واستثنائية، تعزز التجربة المصرفية المتكاملة التي يوفرها البنك، وتلبي احتياجات العملاء، وتقدم لهم حلولاً تساعدهم على تنفيذ معاملاتهم المصرفية والمالية وفق أعلى المستويات.

ويمكن للعملاء، من خلال الشراكة الاستراتيجية مع دار الرشود والرمضان، الاختيار عبر التطبيق من بين نحو 195 تصميماً هندسياً مختلفاً تلبي متطلباتهم المتنوعة خلال أقل من 3 دقائق، مقارنة بمتوسط فترة شهر عادة، مما يعكس سعي البنك الأهلي الكويتي الدائم لمواكبة النشاط المتواصل في قطاع البناء، الذي يشمل إنشاء العديد من المدن الجديدة لتلبية الطلبات الإسكانية للمواطنين.

ويهدف البنك من خلال منصة ABK Build إلى ترسيخ مكانته كشريك التمويل المفضل في السوق المحلي، عبر تقديم تجربة متكاملة تبدأ من التخطيط حتى التنفيذ، ومصممة لتناسب احتياجات العملاء الفردية، سواء كانوا يسعون إلى تجديد منازلهم، أو تأثيثها، أو ترميمها، أو حتى البدء في بنائها من الصفر.

ويوفّر البنك منصة ABK Build عبر موقعه الإلكتروني وتطبيقه على الأجهزة الذكية، ويتيح للعملاء الاستفادة من المزايا المتنوعة التي يقدمها عند تحويل رواتبهم إليه والتقدم بطلب للحصول على قرض، شرط استيفاء الحد الأدنى من المتطلبات وفق الضوابط الرقابية المعتمدة.

وبهذه المناسبة، قال رئيس الخدمات المصرفية الشخصية في «الأهلي»، محمد القطان: «نعمل باستمرار على الاستفادة من أفضل الفرص في السوق لتعزيز مكانتنا في القطاع المصرفي، وزيادة ثقة عملائنا، وجذبهم لتنفيذ مختلف معاملاتهم المصرفية والمالية عبر الحلول المتنوعة التي نقدمها لهم».

وأضاف القطان أن إطلاق ABK Build يأتي في ظل ترقب السوق لطرح قرض الرهن العقاري خلال الفترة المقبلة، وفي وقت يشهد فيه القطاع العقاري في دولة الكويت العديد من التطورات، مع سعي الجهات المعنية إلى تقديم المزيد من الحلول العقارية الحديثة لتلبية احتياجات المواطنين.

وأعرب عن فخره بالشراكات التي سيبرمها البنك ضمن البرنامج، وأولها الشراكة مع دار الرشود والرمضان، لتقديم حلول مصرفية تواكب التغيرات المستمرة في احتياجات العملاء على مدار الوقت.

وأشار القطان إلى أن الاتفاقية تأتي في ظل الخبرة الواسعة التي تتمتع بها دار الرشود والرمضان، ومع الطلب المتزايد على الخدمات الهندسية المتعلقة بالبناء، لافتاً إلى أن فريق عمل الدار سيعمل على تلبية احتياجات عملاء البنك، من خلال إتاحة الفرصة لهم لاختيار التصاميم الهندسية التي تلبي تطلعاتهم عند بداية رحلة التخطيط لبناء بيت العمر وفق أعلى المعايير المعتمدة في القطاع.

كما أوضح أن البنك سيقدّم، بالتعاون مع دار الرشود والرمضان، عروضاً حصرية على مجموعة من الخدمات الهندسية المتنوعة، تشمل المخططات الهندسية المختلفة وخدمات الإشراف الهندسي، بما يلبي احتياجات العملاء في مجال الاستشارات الهندسية.

وبيّن أن هذه الاتفاقية تضاف إلى سلسلة الحلول التي يوفرها البنك لخدمة العملاء في القطاع العقاري ضمن برنامج ABK Build، بما يشمل القرض الإسكاني الذي تصل قيمته إلى 70 ألف دينار، وقرض الرهن العقاري للعملاء في دولة الإمارات العربية المتحدة، وغيرها من الحلول، مؤكداً سعي البنك إلى تقديم المزيد من الخدمات الجديدة خلال الفترة المقبلة لجذب مزيد من العملاء إلى عائلته المتنامية.

### خدمات حصرية

من جانبه، صرّح رئيس مجلس إدارة دار الرشود والرمضان للاستشارات الهندسية، عماد الرشود، قائلاً: «سعداء بالتعاون مع البنك لتقديم خدمات مميزة وحصرية لعملائه، ومساعدتهم في الحصول على أفضل الاستشارات الهندسية المتعلقة ببناء بيت أحلامهم، وتعكس هذه الشراكة القيم المشتركة بيننا وبين البنك، وسعينا المتواصل لنيل رضا العملاء ومواكبة التطورات في مختلف المجالات العقارية والهندسية، بما يعود بالنفع والإيجاب على جميع الأطراف».

وأضاف أن دار الرشود والرمضان تقدم العديد من الحلول، بما يشمل إعداد التصاميم الهندسية والإشراف على تنفيذ المشاريع الإنشائية وغيرها، مشيراً إلى أن المكتب معتمد من جمعية المهندسين الكويتية، ولجنة المناقصات المركزية، وبلدية الكويت، ومؤكداً جاهزية فريق العمل لتقديم أفضل الخدمات لعملاء البنك خلال الفترة المقبلة.

### مواصلة الابتكار

ويأتي ذلك في إطار حرص البنك على أن يكون جزءاً من رحلة عملائه نحو تحقيق أحلامهم السكنية، في ظل التزامه الراسخ بمواصلة الابتكار وتقديم الأفضل دائماً ضمن خططه لتعزيز مكانته كمؤسسة مالية رائدة تضع احتياجات العملاء في صميم أولوياتها، وتقدم حلولاً مبتكرة تعزز تجربتهم المصرفية وتواكب تطلعاتهم نحو حياة أكثر استقراراً ورفاهية.

الشراكة مع البنك تعكس قيمنا المشتركة وسعينا المتواصل لنيل رضا العملاء
الرشود

محمد القطان

توقيع الاتفاقية بين البنك و«دارالرشود والرمضان للاستشارات الهندسية»

لقطة جماعية على هامش إعلان الشراكة

# إذا استمرت جهود الإصلاح المالي المتواضعة... فالنتائج عكسية

## موازنة 2026/ 2027 يفترض أن تعكس جهداً حقيقياً في إصلاح الاختلالات

**بند جديد سيدخل للنفقات العامة هو بدء سداد أقساط وفوائد الدَّين العام**

**جهود الإصلاح لن تجدي إلا بشراء بعض الوقت مع ازدياد الفجوة المالية**

قال التقرير الأسبوعي لشركة الشال للاستشارات إنه يفترض، في حدود أيام قليلة، صدور مشروع الموازنة العامة للسنة المالية 2026/ 2027، ويفترض أن توحي تركيبتها أن جهداً حقيقياً قد بُذل في طريق إصلاح خللها الهيكلي أو طغيان تمويلها بإيرادات نفط متآكلة، وطغيان النفقات الجارية وغير المرنة ضمنها.

وأضاف «الشال»: صحيح أنه من المستحيل أن يتحقق ذلك في سنة أو بضع سنوات، ولكن لا بُد من أن توحي القراءة لأرقامها أن تكون مختلفة عن مستويات الإصلاح حتى الموازنة الحالية، فالموازنة الحالية للسنة المالية 2025/ 2026 وفقاً لأرقامها المنشورة، لا تزال تؤكد استمرار تمويلها بنسبة 84 بالمئة على إيرادات النفط، بهبوط من نسبة 86 بالمئة للسنة المالية الفائتة 2024/ 2025، ولا تزال الرواتب والأجور والدعومات وما في حكمهما يستهلكان 79.4 بالمئة من نفقاتها، ارتفاعاً من 78.8 بالمئة للسنة المالية 2024/ 2025.

وشدد «الشال» على أنه إذا استمرت جهود الإصلاح المالي في مشروع الموازنة 2026/ 2027 بهذا المستوى المتواضع، فقد تأتي النتائج عكسية من واقع أن العوامل التي لا قدرة للكويت على التحكّم فيها، وسوف تزيد من مستوى الخلل المالي، مما يعني عدم استدامة المالية العامة.

والمثال الرقمي على واقعية ذلك الاحتمال هو أن عجز الموازنة العامة للسنة المالية 2024/ 2025 الفعلي بلغ 1.06 مليار دينار من الحساب الختامي (5.6 مليارات في الموازنة العامة). وعجز الموازنة المتوقع بعد الإصلاح الهامشي للسنة المالية 2025/ 2026 من المحتمل أن يرتفع إلى 6 مليارات، وهو معيار خلاصة الوضع المالي.

وبيّن التقرير أنه في السنة المالية 2024/ 2025، حقق سعر برميل النفط الكويتي معدلاً بحدود 79.7 دولارا، وفي السنة المالية 2025/ 2026 وحتى الأسبوع الفائت، حقق معدل سعر برميل النفط الكويتي نحو 67.1 دولارا، ومن المتوقع أن يراوح سعر برميل النفط الكويتي في السنة المالية القادمة حول 60 دولارا في أحسن الأحوال.

وفي السنة المالية 2024/ 2025 بلغت تكلفة إنتاج برميل النفط نحو 12.4 دولارا، أي حقق البرميل صافي إيراد بعد خصم التكلفة بنحو 67.3 دولارا، ومن المحتمل أن يحقق البرميل إيرادا صافيا للسنة المالية 2025/ 2026 بحدود 52.6 دولارا، وباحتساب معدل ارتفاع تكلفة الإنتاج السنوية، سوف يحقق برميل النفط الكويتي إيرادا صافيا في السنة المالية 2026/ 2027 نحو 45.5 دولارا.

وقال «الشال»: قريباً سيدخل بند جديد للنفقات العامة؛ هو بدء سداد مستوى أعلى ومتصل من أقساط وفوائد الدَّين العام، إضافة إلى ضغوط التضخم وزيادة عدد السكان والمدن السكنية الجديدة ذات التوسع الأفقي، وكلها سوف تزيد الفجوة المالية إن استمر مستوى الإصلاح المتواضع على حاله.

وأكد أنه لن ينجح إصلاح فردي في جانبي زيادة الإيرادات المصروفات، ففرض رسوم بقرار فردي هنا وخفض نفقات أو رواتب هناك، تأثيرهما ضئيل وتبعاتهما عالية، ولا بُد للإصلاح أن يكون مشروع دولة متكاملا.

في جانب الإيرادات، لا بُد أن توظف كل أصول الدولة للمساهمة في تعظيمها، وأهمها الصندوق السيادي، وفي جانب النفقات، لا بُد من خفض الأكثر تأثيراً، مثل تكلفة إنتاج برميل النفط وعدالة توزيع الدعوم، بحيث يكون أثرها الاقتصادي والاجتماعي والسياسي في حدوده الدنيا، ماعدا ذلك لن تجدي جهود الإصلاح إلا بشراء بعض الوقت مع ازدياد الفجوة المالية.

# دخول إيران بالفوضى له نتائج وخيمة خليجياً

## الأمل أن تعي إدارتها العامة مخاطر عدم استيعاب دروس الماضي

إيران بلد جوار، وفقاً لوحدة المعلومات لمجلة الإيكونوميست، تبلغ مساحتها نحو 1.65 مليون كيلومتر مربع، وعدد سكانها نحو 93 مليون نسمة موزعة بين 7 عرقيات بنسب راوحت ما بين 2 في المئة من تعداد السكان لأدناها، و61 في المئة لأعلاها، إلى جانب عرقيات أخرى أصغر.

وقال «الشال»: إيران بلد غني بالموارد واقتصادها أكثر تنوعاً من جيرانها وتملك ثروة ضخمة ضمنها نحو 13.3 في المئة من احتياطي النفط العالمي، و16.3 في المئة من احتياطي الغاز الطبيعي العالمي، إلى جانب تنوع تضاريسها وإمكاناتها الزراعية وتقدم مستوى التعليم وعمقها الحضاري.

وأضاف: من حق أي إنسان أن يشعر ما يشاء تجاه إيران، حب أو غيره، ومن المؤكد أن إيران السلطة ارتكبت أخطاء جسيمة، ولكن، المؤكد أيضاً أن دخولها حالة من الفوضى ضمن ما يحدث في نطاقنا الجغرافي من تشطير الدول بإثارة الفتن والحروب بين تقسيماتها العرقية أو القومية أو المذهبية، أو سايكس بيكو الجديد، ستكون له نتائج وخيمة على من يفصله عنها بضعة عشرات من الكيلومترات.

وبيّن الشال انه لو حدث مؤخراً أو لاحقاً تدخل أميركي عسكري فيها مع حراك الاحتجاجات الشعبية التي بدأت في 28 ديسمبر الفائت المماثلة لحراك عام 2019 أو حراك 2022، لأصاب دول الجوار والعالم تداعيات لا تجبر، لذلك، بعيداً عن العواطف، وبإعمال قوى العقل على المستويين الشعبي والرسمي، وبدافع المصلحة قبل العاطفة، لابد من دعم التوجه إلى التهدئة والاستقرار في إقليمنا، شاملاً إيران.

وقال التقرير: إيران بالعدد الهائل من السكان بتقسيماتها المكونة من 61 في المئة فرس، و16 في المئة أذريون، و10 في المئة أكراد، و6 في المئة لور، و2 في المئة لكل من البلوش والتركمان والعرب، وأقليات أخرى بـ 1 في المئة، إن تم تمزيقها، إلى جانب أنه عمل إجرامي، فلن يسلم كل الجوار الجغرافي من تداعيات كارثية. وإيران بوضع اقتصادي بائس بسبب عقوبات خارجية شديدة وفشل إداري داخلي، فحجم ناتجها المحلي الإجمالي المتوقع بحدود 300 مليار دولار أميركي فقط في عام 2026، نصيب الفرد منه بحدود 3.2 آلاف دولار أو أقل من 10 في المئة من نصيب الكويتي، وبمعدل تضخم لأسعار المستهلك مرجح أن يبلغ في العام الجاري نحو 50 في المئة، وبسعر صرف لعملتها ما يعادل 1.3 مليون ريال لكل دولار، أي أنها تعيش وضع اقتصادي هش.

وأوضح الشال: بينما يدعم موقف القوى الراغبة في تشطيرها تنوع عرقياتها واقتصاد ضعيف، تظل إيران صاحبة الثروة الضخمة من النفط والغاز وتنوع الموارد والعمق الجغرافي والبشر المتعلمين والعمق الحضاري، إن تمت مزاوجتها مع عدد ومكونات سكانها بشكل صحيح، فستعمل رافعة اقتصادية وعنصر استقرار سياسي لكل دول الجوار حولها.

وبيّن أن الأمل هو أن تعي إدارتها العامة مخاطر عدم استيعاب دروس الماضي، وأن يعي إقليمنا أن استقراره وحصاره مستهدف، وتشطير إيران عامل رئيسي في تحقيقه، ولعل ما حدث في اليمن مؤخراً دليل على خطورة ما يمكن أن يحدث إن انتقلت نوايا التمزيق من الجنوب إلى الشمال والشرق.

# ارتفاع حالة عدم اليقين العالمية بشكل غير مسبوق

في تقريره الصادر الأسبوع الفائت حول الأداء المتوقع للاقتصاد العالمي، أبقى صندوق النقد الدولي مستويات النمو المتوقعة للأعوام 2025 و2026 و2027 مماثلة تقريباً لتوقعات تقريره في أكتوبر 2025.

وقال الشال: يعتقد الصندوق أن الرياح المعاكسة أمام الاقتصاد العالمي، وأهمها اضطرابات التعريفات الجمركية، عوضها الاستثمارات الضخمة في البنى التحتية لقطاعات الذكاء الاصطناعي، وتحديداً في كل من أميركا الشمالية وآسيا. والمخاطر أيضاً مازالت عالية، إما بسبب احتمال تعثر الاستثمارات الضخمة في بنى الذكاء الاصطناعي عن مقابلة التوقعات، أو بسبب الأحداث السياسية الساخنة، أو الحالة الجيوسياسية المضطربة، وربما يحقق أداء أفضل لو جاءت نتائج تلك الاستثمارات وتوطين مخرجاتها في الاقتصاد بشكل صحيح وسريع، أو خفتت الاضطرابات السياسية والجيوسياسية.

وأضاف: بشكل عام، يتوقع للاقتصاد العالمي أن يكون قد حقق نموا في 2025 بحدود 3.3 في المئة، ويتوقع مثلها لـ 2026 ونحو 3.2 في المئة لـ 2027، يصاحبه انخفاض في معدلات التضخم من 4.1 في المئة في 2025، إلى 3.8 في المئة في 2026 وإلى 3.4 في المئة في 2027. وتبقى حالة عدم اليقين مرتفعة بشكل غير مسبوق، فقد تزامن مع تقرير صندوق النقد الدولي تقرير صادر في 8 الجاري عن الأونكتاد وفروع أخرى تابعة للأمم المتحدة لتوقعات نمو أدنى للاقتصاد العالمي وبحدود 2.7 في المئة لـ 2026 و2.9 في المئة لـ 2027، وتقرير آخر لوحدة المعلومات لمجلة الإيكونوميست صادر في نفس الشهر يتوقع نمواً بحدود 2.5 في المئة و2.8 في المئة للسنتين على التوالي.

وأضاف الشال: يتوقع الصندوق أن يكون نمواً متفاوتاً بشكل كبير، للمجموعات والدول، إذ يتوقع نمواً أدنى لمنظومة الدول المتقدمة وبحدود 1.8 في المئة لعام 2026، و1.7 في المئة لعام 2027، وضمنها يتوقع لاقتصاد الولايات المتحدة الأميركية أن يحقق أعلى المعدلات ضمن المجموعة وبحدود 2.4 في المئة لعام 2026 و2.0 في المئة لعام 2027، بينما يتوقع لليابان أن تحقق أدنى المعدلات وبحدود 0.7 في المئة و0.6 في المئة للعامين على التوالي. بينما يتوقع لكل من الاقتصاد الصيني ثاني أكبر اقتصادات العالم نمواً بنحو 4.5 في المئة في 2026 ونمواً بنحو 4.0 في المئة في 2027، أي نحو ضعف معدلا النمو المتوقعان للولايات المتحدة الأميركية. ويتوقع للاقتصاد الهندي، خامس أكبر اقتصادات العالم أن يحقق نمواً بنحو 6.4 في المئة للعامين، أو نحو 9 أضعاف معدل النمو المتوقع للاقتصاد الياباني رابع اقتصادات العالم، ونحو 6 أضعاف معدل النمو المتوقع للاقتصاد الألماني ثالث اقتصادات العالم، ما يعني قرب احتلاله لمركز ثالث أكبر اقتصادات العالم.

ولا يذكر التقرير تفصيلاً توقعاته للنمو لدول المنطقة العربية، ولا لإقليم الخليج العربي، ولكنه يذكر بأن نمو الاقتصاد السعودي المتوقع سيكون مقارباً لمعدل نمو الاقتصادات الناشئة والنامية، أو بحدود 4.3 في المئة لعام 2025، و4.5 في المئة لعام 2026 و3.6 في المئة لعام 2027. وقد نرى توقعات مختلفة في الاتجاهين، أي أدنى أو أعلى، في تقارير قادمة نتيجة لحالة اليقين المضطربة، فقبل أياماً قليلة كان هناك تهديداً بحرب مكلفة جداً لو نفذت الولايات المتحدة الأميركية إعلانها بالتدخل العسكري في إيران، ولم يتم تلاشي هذا الاحتمال بعد.

# المصارف أكبر قطاعات البورصة وأكثرها أماناً

## سلوكيات مضاربة ضارة بالسوق ورقابتها مستحقة

بلغت القيمة السوقية لثلاثة عشر قطاعاً في بورصة الكويت في نهاية عام 2025 نحو 53.2 مليار دينارمرتفعة عن مستواها لعام 2024 البالغ نحو 43.6 مليارا بنحو 22.0 في المئة. وبلغت سيولة البورصة في نفس العام نحو 26.6 مليارا مرتفعة عن مستواها البالغ نحو 14.8 مليارا بنحو 79.2 في المئة، والعلاقة طردية ما بين ارتفاع السيولة وارتفاع القيمة السوقية، ذلك يعني أن بورصة الكويت حققت أداءً جيداً في 2025. توزيع السيولة بين قطاعات البورصة المختلفة لا يرتبط بالضرورة بوزن القطاع في القيمة السوقية لكامل شركاته المدرجة، والمبررات لها علاقة بمستويات أسعار الأسهم في كل قطاع وطبيعة المساهمين في شركاته وتفاوت مستوى عامل المضاربة على أسهمه.

وقال تقرير «الشال» إن أكبر القطاعات وأكثرها أمانا واستقرارا هو قطاع المصارف، مساهمته في القيمة السوقية نحو 60.9 في المئة من إجماليها، ونصيبه من سيولة السوق نحو 26.8 في المئة أو نحو 44 في المئة فقط من نصيبه في القيمة. مبررات عديدة وراء ذلك التفاوت، أولها أن عدد شركاته 9 أو نحو 6.4 في المئة من إجمالي عدد الشركات المدرجة، أي الخيارات محدودة، وثانيها ارتفاع مستوى أسعاره البالغ متوسطها البسيط نحو 500 فلس، كما في آخر يوم تداول من 2025، وثالثها أن أغلبية مساهميه يعتبرونه استثماراً مؤسسيا متوسطا إلى طويل الأجل، شاملاً الأجانب الذين يملكون نحو 16 في المئة من كامل قيمته، لذلك لم يتعد معدل دوران أسهمه 0.2 مرة، وكل ما تقدم يخفض من شهية المضاربة على أسهمه.

على النقيض منه، أوضح «الشال» أن قطاع الخدمات المالية استحوذ على نحو 30 في المئة من إجمالي سيولة السوق، بينما مساهمته في القيمة السوقية لكل شركاته المدرجة لا تتعدى 11.5 في المئة، أي أن سيولته نحو 2.6 ضعف مساهمته في القيمة السوقية، والمبررات أيضاً مفهومة. فعدد شركاته كبير يبلغ 44 أو نحو 31.4 في المئة من عدد الشركات المدرجة، وهو خليط من شركات استثمار وتمويل وقابضة، ومعدل سعر السهم فيه كما في آخر يوم عمل في عام 2025 كان نحو 329 فلسا بفارق كبير عن معدل سعر أسهم المصارف، وجرعة المضاربة فيه أكبر، وعليه حقق ثالث أعلى معدل دوران لأسهمه بنحو 1.3 ضعف.

وقال «الشال» ان ثالث أكبر المستحوذين على سيولة البورصة كان قطاع العقار بنصيب بحدود 17.8 في المئة من إجمالي سيولة السوق، بينما مساهمته في القيمة السوقية بلغت 8.1 في المئة، ولعل المبرر الرئيسي في شعبية القطاع يعود إلى علاقة الفهم والود التي تربط المستثمر الكويتي بهذا النشاط، وحقق رابع أعلى معدل دوران بنحو 1.1 ضعف.

وأضاف: رابع أعلى القطاعات في نصيبه من سيولة السوق كان قطاع الخدمات الاستهلاكية الذي حظي بنحو 10.5 في المئة من كامل سيولة السوق بينما مساهمته في إجمالي قيمته نحو 3 في المئة فقط، أي أن نصيبه من السيولة نحو 3.5 أضعاف مساهمته في القيمة السوقية رغم ارتفاع معدل سعر أسهمه، حيث بلغ معدل سعر السهم في القطاع في آخر يوم تداول لعام 2025 نحو 622 فلسا، وعدد شركات القطاع 11 شركة، ما يرجح أن جرعة المضاربة في تداولاته أعلى، لأنه حظي بثاني أعلى معدل دوران لأسهمه وبنحو 1.8 ضعف.

وقال «الشال» إن خامس أعلى القطاعات سيولة كان قطاع الصناعة الذي حظي بنحو 8.9 في المئة من إجمالي سيولة السوق، بينما بلغت مساهمته في إجمالي قيمته نحو 4.7 في المئة، أي أن مساهمته في السيولة نحو 1.9 ضعف مساهمته في القيمة. ويضم القطاع 21 شركة قبل انسحاب واحدة، وهناك تفاوت كبير بين أعلى شركاته سيولة التي حظيت بنحو 25.5 في المئة من سيولته، وحظيت أربع من شركاته على 57.4 في المئة من سيولته، وأدناها سيولة والتي حظيت بنحو 0.1 في المئة من تلك السيولة، وحظيت أربع شركات الأدنى سيولة بنحو 1.2 في المئة منها، ما يوحي أيضاً بأن جرعة المضاربة على تداولات بعض شركاته عالية.

وتابع: بقية القطاعات الثمانية الأخرى حظيت بنحو 6.1 في المئة من سيولة السوق مقابل 11.9 في المئة من قيمته وذلك قريب من المعدل الطبيعي وإن حظي قطاع التكنولوجيا بنحو 0.2 في المئة من سيولة السوق مقابل مساهمة بنحو 0.02 في المئة في قيمته، وحقق معدل دوران هو الأعلى بنحو 4.4 أضعاف، ويبقى تأثيره بحدود الصفر، فلم تتعد قيمته السوقية 13 مليون دينار وسيولته 57 مليونا.

وبيّن التقرير أن ما أردنا مشاركته هو أن أداء بورصة الكويت في 2025 كان أداءً جيداً بمعدل دوران لكل أسهمها بحدود 50 في المئة، وهو مؤشر سيولة جيد، ولكن لابد من التذكير بأن هناك سلوكيات مضاربة ضارة تكررت خلاله وأصبحت رقابتها مستحقة حتى تظل البورصة تحظى بتداولات صحية ومستدامة في المستقبل.


ضمن خطط توسعها في الشرق الأوسط

# «لايباس» توقع اتفاقية توزيع مع مجموعة البابطين بالكويت

وقّعت «لايباس»، العلامة الجديدة التابعة لمجموعة شيري، اتفاقية توزيع رسمية مع مجموعة البابطين، لتكون الموزع الحصري لعلامة لايباس بالكويت، وذلك في المقر الرئيسي لشيري إنترناشيونال.

وشهدت مراسم التوقيع جولة لكبار التنفيذيين في «منزل لايباس لنمط الحياة الأنيق»، حيث اطلعوا على منظومة العلامة وتجاربها في مجال التنقل العصري، كما تفاعلوا مع الروبوت «AiMOGA» المضيف في صالة العرض، في تجربة تعكس كيف تدمج لايباس التكنولوجيا الحديثة مع أسلوب حياة أنيق. وتمثل هذه الاتفاقية انطلاقة تعاون شامل بين الطرفين في السوق الكويتي.

وتُعد مجموعة البابطين، التي تأسست عام 1948، من أعرق وأكبر المجموعات التجارية في الكويت ومنطقة مجلس التعاون الخليجي، حيث تتمتع بحضور قوي وخبرة ممتدة جعلتها من أكثر المجموعات تأثيراً في السوق المحلي.

وبصفتها إحدى العلامات العالمية لمجموعة شيري، تتموضع «لايباس» كـ«العلامة المفضلة لحياة تنقّل أنيقة»، مستندة إلى خبرات المجموعة العالمية لتقديم سيارات تجمع بين التصميم الراقي، الجودة العالية، والتكنولوجيا المتطورة، بما يلبي تطلعات مختلف الأسواق.

وبموجب هذه الشراكة، سيعمل الطرفان على توحيد جهودهما لتأسيس شبكة توزيع بمعايير عالمية، وبناء منظومة خدمات احترافية في الكويت، إلى جانب تطوير العمليات التشغيلية المحلية، وتعزيز منظومة المستخدمين. ومن المقرر طرح طرازات لايباس L8 وL6 و L4 في السوق الكويتي بمحركات احتراق داخلي في المرحلة الأولى، على أن يتم التوسع مستقبلاً في تقديم حلول تنقّل جديدة تتماشى مع تطور السوق المحلي والتوجهات العالمية.

وأوضحت مجموعة البابطين أن اختيارها لعلامة لايباس ليس فقط لما تتمتع به من قدرات تقنية متقدمة، بل أيضاً لهوية العلامة المميزة المرتكزة على الأناقة، والتي تنسجم مع توجه المجموعة الاستراتيجي في قطاع التنقل الراقي.

من جانبه، قال تشاي شياوبينغ، الرئيس التنفيذي لعلامة لايباس: «تمثل الكويت محطة مهمة جديدة في مسيرة توسع (لايباس) في الشرق الأوسط. ومن خلال الاستفادة من خبرة شريكنا العميقة في السوق المحلي وقدراته التشغيلية الراسخة، نهدف إلى تحويل رؤية (لايباس) من حياة أنيقة إلى واقع ملموس، وجعل هذه التجربة نقطة انطلاق للتوسع في أسواق أخرى بالمنطقة».

وذكر غازي البابطين- الرئيس التنفيذي لتطوير الأعمال في مجموعة البابطين: «تأتي هذه الاتفاقية الاستراتيجية لتشكل نقلة نوعية في حضور علامة لايباس داخل السوق الكويتي، وترسيخ علاقتنا مع مجموعة شيري العالمية، حيث توحّد بين قوة العلامة، وتميّز منتجاتها، وخبرة مجموعة البابطين العريقة وشبكة توزيعها الواسعة. ومن خلال هذا التعاون الحصري، سيتمكن العملاء في الكويت من الوصول إلى منتجات (لايباس) بجودة أعلى، وتوافر أوسع، وخدمة احترافية، بما يعزز تنافسية العلامة، ويواكب تطلعات السوق المحلي».

وفي المرحلة المقبلة، ستواصل «لايباس» دعم الاستراتيجية العالمية لمجموعة شيري تحت شعار «التواجد محلياً، والتطوير محلياً، والانتماء محلياً»، مع تعميق عملياتها في الشرق الأوسط، وتوسيع حضورها عالمياً، بما يعكس التزامها بتقديم حلول تنقّل متطورة تلائم احتياجات كل سوق.

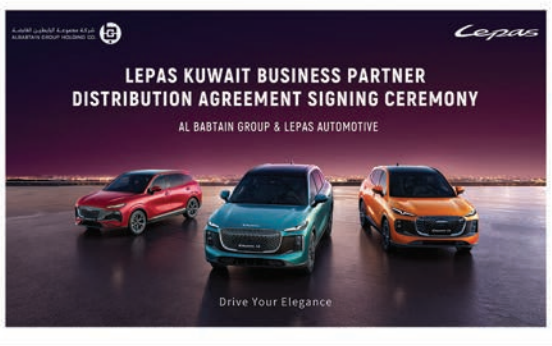

# «الكويتية للاستثمار» تخطو خطوة استراتيجية لتعزيز تجربة العملاء والمستثمرين وخدمات رقمية متكاملة

## أبو القاسم: إدارة جديدة تقدم حلولاً استثمارية واستشارية متكاملة للأفراد ذوي الملاءة المالية العالية والمؤسسات

خطوة تعكس ريادة الشركة في تطوير الخدمات الاستثمارية وخدمات التداول بالأسواق المالية المحلية والعالمية
الحربي

عبدالله أبو القاسم

مها الرفاعي

مشعل الحربي

في إطار استراتيجيتها الرامية إلى تعزيز مكانتها كمؤسسة استثمارية رائدة، أعلنت الشركة الكويتية للاستثمار حزمة من المبادرات النوعية التي تعكس رؤيتها في تطوير الخدمات الاستثمارية، والرقمية، وتعزيز الشفافية والاستدامة.

وتأتي هذه المبادرات انسجاما مع أهداف الشركة في تقديم تجربة استثمارية متكاملة ومبتكرة، تشمل تقديم حلول إدارة الثروات، وتطوير الخدمات الرقمية لفتح الحسابات الاستثمارية، وتعزيز التواصل الفعال مع المستثمرين لضمان الإفصاح العادل ودعم الثقة المستدامة.

وتعكس هذه الخطوة التزام الشركة المستمر بمواكبة أفضل الممارسات العالمية في القطاعين المالي والاستثماري، وتعزيز قدرة الشركة على تلبية احتياجات العملاء على اختلاف مستوياتهم، بما يدعم نمو الشركة واستدامة أعمالها في السوق الكويتي والإقليمي.

### إدارة الثروات

أكد عبدالله أبو القاسم، نائب رئيس إدارة الثروات في الشركة الكويتية للاستثمار أن إنشاء إدارة متخصصة لإدارة الثروات يمثل خطوة استراتيجية نوعية ضمن مسار تطوير الشركة، ويجسد التزامها بتقديم حلول استثمارية واستشارية متكاملة تلبي احتياجات الأفراد ذوي الملاءة المالية العالية والمؤسسات.

وأوضح أبوالقاسم أن هذه الخطوة تأتي في إطار رؤية الشركة الرامية إلى تعزيز تنوع خدماتها الاستثمارية، وتقديم قيمة مضافة حقيقية للعملاء، من خلال حلول مبنية على أسس مهنية وعلمية، وبما يتوافق مع أفضل الممارسات المعتمدة في إدارة الثروات.

### حلول شاملة مصممة وفق احتياجات العملاء

وأشار أبو القاسم إلى أن إدارة الثروات تسعى إلى تقديم خدمات متخصصة تشمل التخطيط المالي الشامل، وإدارة المحافظ الاستثمارية، وتقديم الاستشارات المالية المصممة وفق أهداف العملاء ومستويات المخاطر المقبولة لديهم، مع التركيز على بناء استراتيجيات استثمارية متوازنة تراعي تطورات الأسواق.

وأضاف أن تصميم هذه الحلول يعتمد على فهم دقيق لاحتياجات كل شريحة من العملاء، وتحليل شامل للفرص الاستثمارية، بما يتيح اتخاذ قرارات استثمارية مدروسة تعزز الاستقرار والنمو على المديين المتوسط والطويل.

### مواكبة التحولات في الأسواق المالية

وأفاد أبو القاسم بأن إنشاء إدارة الثروات يأتي استجابة للتحولات المتسارعة في الأسواق المالية، وازدياد الطلب على الحلول الاستثمارية المتخصصة، مؤكدا أن الشركة تعمل باستمرار على تطوير بنيتها المؤسسية، وتعزيز كفاءاتها البشرية والتقنية، بما يدعم قدرتها على تقديم خدمات عالية الجودة.

وأشار إلى أن الإدارة تعتمد على تحليل تفصيلي للأسواق، وتطبيق أفضل الممارسات العالمية في إدارة المحافظ والأسهم المدرجة والشركات غير المدرجة والعقارات، بما يسهم في تعزيز كفاءة إدارة الاستثمارات وتحقيق قيمة مضافة ملموسة للعملاء.

### شراكات طويلة الأمد وتعزيز التنافسية

وأكد أبو القاسم أن إدارة الثروات تهدف إلى بناء شراكات طويلة الأمد مع العملاء، قائمة على الثقة والشفافية والفهم المتبادل، بما يعزز تنافسية الشركة ويرسخ مكانتها كمؤسسة استثمارية رائدة في السوقين المحلي والإقليمي، مضيفا أن هذه الخطوة تعد امتدادا لجهود الشركة في تطوير منتجاتها الاستثمارية، وتوسيع قاعدة عملائها، ودعم استدامة أعمالها في بيئة استثمارية متغيرة.

### تسريع الإجراءات

وقد أطلقت الشركة الكويتية للاستثمار خدمة فتح حساب التداول إلكترونيا بشكل متكامل، تُمكّن العملاء من استكمال جميع إجراءات فتح الحساب عن بُعد دون الحاجة إلى زيارة مقر الشركة، من خلال المصادقة عبر تطبيق «هويتي»، ووفق الآليات الرقمية المعتمدة والمتطلبات التنظيمية المطبقة لدى الجهات الرقابية المختصة في الكويت.

وتأتي هذه الخطوة في إطار الخطة الاستراتيجية للشركة الرامية إلى تطوير منظومة خدماتها الرقمية، وتعزيز كفاءة العمليات التشغيلية، والارتقاء بمستوى تجربة العملاء، بما يتماشى مع التطورات المتسارعة في القطاعين المالي والاستثماري، وأفضل الممارسات المعتمدة في هذا المجال.

### التحول الرقمي

يعكس إطلاق هذه الخدمة توجه الشركة الكويتية للاستثمار نحو ترسيخ التحول الرقمي كأحد المحاور الأساسية في استراتيجيتها المؤسسية، حيث باتت الحلول الرقمية عنصرا رئيسيا في تحسين كفاءة الخدمات المالية، وتسهيل وصول العملاء إلى المنتجات الاستثمارية، وتقليل الإجراءات التقليدية، مع الحفاظ على أعلى معايير الأمان والامتثال.

وتعد الشركة الكويتية للاستثمار من أوائل الشركات الاستثمارية في السوق الكويتي التي تتيح فتح حساب التداول إلكترونيا دون حضور شخصي، في خطوة تعكس التزامها بتقديم حلول مبتكرة تستجيب لتطلعات العملاء المتنامية، وتواكب التحول الرقمي المتسارع في الخدمات المالية.

### الخدمة الجديدة للمستثمرين

تكتسب خدمة فتح حساب التداول إلكترونيا أهمية خاصة لكونها تسهم في تبسيط الإجراءات أمام العملاء، وتوفير الوقت والجهد، وإتاحة الوصول إلى خدمات التداول والاستثمار بطريقة أكثر مرونة وسلاسة، بما يعزز تجربة المستخدم ويشجع على التفاعل مع القنوات الرقمية المعتمدة.

كما تدعم هذه الخدمة شريحة واسعة من العملاء، لا سيما أولئك الذين يفضلون إنجاز معاملاتهم الاستثمارية عن بعد، أو الذين تتطلب ظروفهم حلولاً رقمية سريعة وفعالة، دون الإخلال بالضوابط التنظيمية أو متطلبات الامتثال.

### رؤية الشركة

وصرح مشعل الحربي، نائب الرئيس المساعد في إدارة خدمة العملاء بالشركة الكويتية للاستثمار، بأن إطلاق خدمة فتح حساب التداول إلكترونيا يأتي انسجاما مع استراتيجية الشركة الهادفة إلى دعم التحول الرقمي وتبني الحلول التقنية الحديثة، مؤكدا أن هذه المبادرة تجسد رؤية الشركة في تقديم خدمات استثمارية ذكية وآمنة تراعي احتياجات العملاء وتسهم في تعزيز تجربة المستخدم.

وأشار الحربي إلى أن «الكويتية للاستثمار» تواصل العمل على تطوير خدماتها بما يواكب تطورات السوق، ويعزز قدرتها على تقديم قيمة مضافة حقيقية لعملائها، ضمن إطار مؤسسي منضبط يراعي المتطلبات التنظيمية المعمول بها.

### فتح الحساب

وأفاد الحربي بأن الخدمة الجديدة تتيح للعملاء استكمال جميع متطلبات فتح حساب التداول إلكترونيا عبر الموقع الإلكتروني الرسمي للشركة، من خلال الرمز الموضح (QR Code)، بدءا من تعبئة نموذج «اعرف عميلك» (KYC)، والتحقق من البيانات الشخصية، ورفع المستندات المطلوبة، وصولا إلى إتمام الإجراءات النهائية عبر قنوات رقمية آمنة ومعتمدة.

وأضاف أن هذه الآلية الرقمية صممت بما يتوافق مع متطلبات مكافحة غسل الأموال وتمويل الإرهاب المعمول بها في الكويت، وبما يضمن تحقيق أعلى مستويات الأمان والموثوقية، ودون الحاجة إلى أي معاملات ورقية أو إجراءات تقليدية.

### مزايا تشغيلية وانعكاسات إيجابية

وتسهم خدمة فتح حساب التداول إلكترونيا في:

- تسريع إجراءات فتح الحسابات
- تقليل العبء الإداري على العملاء
- رفع كفاءة العمليات التشغيلية الداخلية
- تعزيز مستويات الأمان وحماية البيانات
- تحسين جودة الخدمة وسرعة الإنجاز

كما تنعكس هذه المزايا إيجابا على قدرة الشركة على تقديم خدمات أكثر كفاءة واستدامة، بما يدعم تنافسيتها في السوق الكويتي.

### دعم مستمر وتجربة متكاملة

وأكد الحربي أن فرق خدمة العملاء في الشركة تواصل تقديم الدعم والإرشاد اللازم عبر قنوات التواصل المعتمدة، لضمان تجربة سلسة ومتكاملة للعملاء في جميع مراحل فتح الحساب، مشددا على التزام الشركة بأعلى معايير الخدمة والجودة، وتعزيز التواصل الفعّال مع العملاء.

ويأتي إطلاق هذه الخدمة ضمن استراتيجية شاملة تنفذها الشركة الكويتية للاستثمار، تهدف إلى توسيع نطاق الخدمات الرقمية، ورفع مستوى رضا العملاء، وتعزيز مكانة الشركة كمؤسسة استثمارية رائدة في السوق الكويتي، تسهم في دعم الابتكار ودفع مسيرة التحول الرقمي في القطاع المالي، بما ينسجم مع التوجهات الوطنية نحو التحول الرقمي والحوكمة المؤسسية.

### علاقات المستثمرين

وأكدت مها الرفاعي، نائبة رئيس مساعد – وحدة علاقات المستثمرين في الشركة، أن وحدة علاقات المستثمرين تضطلع بدور محوري في إدارة التواصل مع المساهمين والمستثمرين، وتعزيز الشفافية، وبناء الثقة المستدامة بالسوق.

وأوضحت الرفاعي أن الوحدة تمثل حلقة الوصل بين الشركة ومجتمع المستثمرين، من خلال نقل صورة دقيقة وموضوعية عن الأداء المالي والتشغيلي والاستراتيجي، بما يضمن وضوح الرؤية ويعزز وضوح المعلومات واتساق التواصل المؤسسي مع المستثمرين.

وحدة علاقات المستثمرين حلقة الوصل مع مساهمينا وتدعم الإفصاح العادل وتعزيز الثقة وإبراز إنجازات الشركة بالاستدامة
الرفاعي

KIC
الشركة الكويتية للاستثمار
Kuwait Investment Company

## الإفصاح العادل والدقيق في صميم عمل الوحدة

بينت مها الرفاعي أن وحدة علاقات المستثمرين تعمل على ضمان الإفصاح العادل والدقيق وفي الوقت المناسب، وفق المتطلبات التنظيمية المعمول بها، وبما يتيح للمستثمرين الاطلاع على المعلومات الجوهرية المتعلقة بأداء الشركة وخططها المستقبلية. وأضافت الرفاعي أن هذا النهج يسهم في دعم كفاءة السوق، وتعزيز ثقة المستثمرين، ورفع جودة التواصل المؤسسي بين الشركة وأصحاب المصالح.

وأكدت أن الاستدامة تعد جزءا أساسيا من مهام وحدة علاقات المستثمرين، حيث يتم دمج موضوعات الحوكمة البيئية والاجتماعية والمؤسسية (ESG) ضمن التقارير والاتصالات الموجهة للمستثمرين.

وأشارت إلى أن إبراز جهود الشركة في هذا المجال يعكس التزامها بالنمو المستدام، وخلق قيمة طويلة الأجل للمساهمين، بما يتماشى مع التوجهات العالمية في الاستثمار المسؤول.

### قراءة توجهات السوق ودعم اتخاذ القرار

وأضافت الرفاعي أن الوحدة تقوم بشكل دوري بتحليل مخرجات اجتماعات المستثمرين والمؤتمرات الفصلية والمحللين الماليين، ورصد انطباعات السوق وتوقعاته، ورفع تقارير تحليلية للإدارة المعنية.

وأوضحت أن هذه التحليلات تسهم في تطوير وتحسين جودة الإفصاح، ودعم عملية اتخاذ القرار، بما يعزز جاهزية الشركة للتفاعل مع متغيرات السوق.

### بناء صورة مؤسسية موثوقة

وأكدت الرفاعي أن الدور المتكامل لوحدة علاقات المستثمرين يسهم في بناء صورة إيجابية وموثوقة للشركة في السوق الكويتي، وتعزيز مبادئ الحوكمة والشفافية، ورفع كفاءة الإفصاح المالي وغير المالي.

وختمت بأن هذا التوجه يأتي في إطار حرص الشركة الكويتية للاستثمار على ترسيخ ثقة المستثمرين، وتعزيز استدامة أعمالها، وترسيخ مكانتها كمؤسسة مالية رائدة وموثوقة.

# «بيت التمويل» الأول في إصدارات برنامج مؤسسة إدارة السيولة الإسلامية الدولية لـ 2025

## السميط: تأكيد جديد على المكانة المرموقة والثقة وجهودنا في سوق الصكوك

حجم الصكوك القائمة في السوق وصل إلى 6.4 مليارات دولار

أحمد السميط

عزز بيت التمويل الكويتي مكانته الرائدة في السوق الرئيسي والسوق الثانوي لإصدارات الصكوك لبرنامج مؤسسة إدارة السيولة الاسلامية الدولية (IILM)، بعد أن تصدر قائمتي المتداولين الرئيسيين في إصدارات (IILM)، وحصل على المركز الاول كمتداول رئيسي، وكذلك المركز الأول كمتداول ثانوي ضمن قائمة المتداولين الرئيسيين، التي تضم العديد من البنوك المحلية والاقليمية والعالمية المتعاملة مع مؤسسة إدارة السيولة الاسلامية الدولية.

واستند تصنيف المركز الأول في سوق الصكوك الرئيسي إلى إجمالي حجم إصدارات الصكوك لعام 2025 الذي بلغ 69 اصدارا بقيمة 22.9 مليار دولار، فيما استند تصنيف المركز الاول في سوق الصكوك الثانوي الى الحجم الإجمالي للتداولات الذي بلغ 3.8 مليارات دولار.

وقال رئيس الخزانة - الكويت في بيت التمويل الكويتي، أحمد السميط: «بيت التمويل أبرز القادة المؤثرين فى صناعة في أسواق رأس المال الرئيسي والثانوي، وقد بلغ البرنامج مستوى قياسياً من حجم الصكوك القائمة في السوق، ليصل إلى 6.4 مليارات دولار من صكوك (IILM) وذلك حتى نهاية 2025، مؤكداً مكانة البنك كمساهم رئيسي في سوق صكوك (IILM) قصيرة الأجل منذ إطلاق البرنامج.

وأكد السميط أن البنك سيواصل جهوده في تعزيز دوره، والمحافظة على ريادته وتحقيق أعلى المعايير المهنية والكفاءة في الاداء للمساهمة في تطوير وتنمية سوق الصكوك، اقليميا وعالميا.

وأضاف: «تفرض التحديات الاقتصادية العالمية من حيث التوجه الى خفض أسعار العوائد في أسواق أدوات الدخل الثابت، وتراجع اسعار الفائدة، ضغوطا على المستثمرين، الا ان المؤشرات تفيد بمواصلة النشاط في حجم وعدد الإصدارات للسوق الأولي والتداولات للسوق الثانوي، مما يمثل فرصا جاذبة، ويتيح المجال امام شرائح جديدة من المتعاملين، ويعزز الثقة في منتج الصكوك، كأداة تمويل تساهم فى توفير خيارات اضافية للاستثمار».

وأشادت مؤسسة إدارة السيولة الإسلامية الدولية (IILM) بقوة أداء البنك في سوق الصكوك، والكفاءة العالية في توسيع شبكات التوزيع، الذي عزز بشكل كبير الاعتراف بصكوك IILM كحل رائد لإدارة السيولة المتوافق مع الشريعة، مثمنة جهوده النشطة في صناعة السوق الثانوية وتحسين سيولة السوق وتعزيز ثقة المستثمرين في برنامج IILM.

وذكرت المؤسسة أن تصنيف بيت التمويل الكويتي في المركز الأول ضمن قائمتي السوق الرئيسي والسوق الثانوي، يؤكد ريادته ودوره المحوري والتزامه القوي نحو دعم استمرار تطوير البرنامج ونجاحه.

# «الحمراء العقارية» ترسّخ أداءها المالي وتحقق أعلى عوائد منذ التأسيس

## الخليفة: الشركة تمضي بثبات نحو مرحلة جديدة من النمو النوعي

جانب من اجتماع الجمعية العمومية

أعلنت شركة الحمراء العقارية مواصلة مسارها الإيجابي في الأداء والوصول إلى أعلى معدلات النمو للعام الثالث على التوالي، في تأكيد واضح على متانة نموذجها التشغيلي، ونجاح رؤيتها الاستراتيجية التي ترتكز على تنويع الأنشطة وتعظيم القيمة طويلة الأجل للأصول.

وأكدت الشركة أن السنوات الثلاث الماضية شكّلت مرحلة مفصلية في إعادة التمركز الاستراتيجي، حيث ركزت القيادة التنفيذية على تعزيز كفاءة التشغيل، وتطوير الأصول، وبناء منظومة أعمال أكثر تنوعًا ومرونة، قادرة على مواكبة التحولات الاقتصادية ومتطلبات السوق.

وفي هذا السياق، قال رئيس مجلس الإدارة، الشيخ فيصل أحمد عبدالله الخليفة الصباح، إن «الحمراء العقارية» تمضي بثبات نحو مرحلة جديدة من النمو النوعي، تقوم على التوسع المدروس في قطاعات داعمة للاقتصاد الوطني، وبناء كيانات متخصصة تواكب تطلعات السوق وتخدم رؤية الكويت المستقبلية.

وأضاف أن الشركة عملت على إطلاق وتطوير عدد من الشركات التابعة والمتخصصة، لتشكّل امتداداً طبيعياً لأعمال الحمراء العقارية، وتعكس توجهها نحو تنويع مصادر الدخل وتعزيز التكامل المؤسسي.

ومن أبرز هذه الكيانات: شركة الحمراء للخدمات الفنية والتقنية الحاسوبية (Technovia) لتكون ذراع التكنولوجيا والابتكار، وداعماً رئيسياً للتحوّل الرقمي لمشاريعنا ومشاريع شركائنا، بالاضافة الى «الحمراء القابضة» لتكون منصة استثمارية قادرة على تنويع مصادر الدخل والتوسع في الفرص الواعدة داخل الكويت وخارجها.

كما تأتي شركة أفق الحمراء العقارية لتعزيز قدراتنا في إدارة وتطوير المشاريع العقارية المتوسطة والمتخصصة، بالاضافة الى الحمراء لصيانة المباني (HBM): كمكوّن تشغيلي محوري يرفع جودة خدماتنا التشغيلية، ويعزز الاعتمادية على قدراتنا الداخلية.

وأوضح رئيس مجلس الإدارة أن هذا التوسع لم يكن هدفه النمو الكمي فقط، بل بناء منظومة أعمال مترابطة، تعزز الكفاءة التشغيلية، وتدعم استدامة الأداء، وتواكب مستهدفات رؤية الكويت 2035، مع الحفاظ على الحوكمة والشفافية كمرتكز أساسي في جميع العمليات.

وأكدت «الحمراء العقارية» أن سياستها المالية خلال السنوات الثلاث الماضية أثمرت عن تحقيق أعلى توزيعات أرباح للملاك منذ تأسيس الشركة، في انعكاس مباشر لصلابة مركزها المالي، وكفاءة إدارتها التشغيلية، ونهجها المتوازن في تحقيق العوائد المستدامة، بما يعزز ثقة الملاك ويؤكد قدرة الشركة على الاستمرار في خلق قيمة طويلة الأجل.

وفي ختام بيان الشركة فإنها تتطلع إلى المرحلة المقبلة بثقة، مستندة إلى قاعدة تشغيلية قوية، ومحفظة أصول متنوعة، وشركات متخصصة قادرة على دعم التوسع المستقبلي داخل الكويت، بما يعزز مكانة الحمراء العقارية كمجموعة رائدة في قطاع الأعمال والاستثمار.

# هل انتهى عصر الدولار؟... رسائل صادمة من منتدى دافوس

## تصعيد أميركي ورد أوروبي يعيدان طرح مستقبل النظام العالمي

كشفت فعاليات منتدى دافوس الاقتصادي العالمي عن تصدع متزايد في العلاقات الاقتصادية بين الحلفاء التقليديين، وسط تصعيد غير مسبوق في الخطاب السياسي والاقتصادي، أعاد إلى الواجهة سؤالا جوهريا: هل يشهد العالم نهاية النظام الاقتصادي الأحادي القطب؟

وخلال المنتدى، أطلق الرئيس الأميركي دونالد ترامب تصريحات شديدة اللهجة تجاه أوروبا، هاجم فيها السياسات الأوروبية، وطالب بشكل مباشر بالتخلي عن غرينلاند، في خطوة أعادت بقوة ملف الرسوم الجمركية والتوترات التجارية إلى الواجهة.

وجاءت رسالة ترامب واضحة وصريحة: «أميركا أولاً»، حيث أكد أن حماية الاقتصاد الأميركي باتت أولوية قصوى، حتى وإن أدى ذلك إلى توتر اقتصادي مع أقرب الحلفاء في القارة الأوروبية.

وبحسب مراقبين، لم تعد التجارة بالنسبة للإدارة الأميركية مجرد أداة اقتصادية، بل تحولت إلى وسيلة للأمن القومي، تُستخدم للضغط وإعادة رسم موازين القوة العالمية.

### رد أوروبي صادم

في المقابل، لم يتأخر الرد الأوروبي، وجاء هذه المرة قاسيا وغير مسبوق، فقد دعت رئيسة المفوضية الأوروبية أورسولا فون دير لاين صراحة إلى ضرورة تحرر أوروبا من هيمنة الدولار، في إشارة واضحة إلى إعادة التفكير في أسس النظام النقدي العالمي.

هذا الموقف لم يقتصر على أوروبا وحدها، بل تردد صداه في كندا، أحد أقوى حلفاء الولايات المتحدة، حيث عبّر رئيس الوزراء الكندي مارك كارني، المعروف بخلفيته الاقتصادية العميقة، عن توجه مماثل يدعو إلى تقليص الاعتماد المفرط على الدولار.

### عودة إلى الجذور

ولفهم المشهد الحالي، يعيد خبراء الاقتصاد النظر إلى ما بعد الحرب العالمية الثانية، حين تشكل النظام الاقتصادي العالمي عبر اتفاقية بريتون وودز، التي وضعت الدولار في قلب النظام النقدي العالمي، وربطت اقتصادات العالم بالولايات المتحدة.

واستمر هذا النظام لعقود، إلى أن جاءت صدمة نيكسون عام 1971، حين فكّ ارتباط الدولار بالذهب، لتتغير القواعد جذريا، ويُبنى الاستقرار العالمي لاحقا على الثقة بدل الضمانات الصلبة.

### اختبار جديد للنظام العالمي

اليوم يبدو أن هذا الاستقرار التاريخي يعاد اختباره من جديد، فما يشهده العالم ليس خلافا عابرا بين حلفاء، بل إعادة تفكير شاملة في شكل النظام الاقتصادي العالمي، ودور الدولار، وحدود النفوذ الأميركي.

ويرى محللون أن المرحلة المقبلة قد تشهد انتقالا تدريجيا نحو نظام اقتصادي متعدد الأقطاب، تتوزع فيه مراكز القوة بين أكثر من عملة وأكثر من محور اقتصادي، وفي عالم يتغير بسرعة، يصبح فهم الاتجاهات الكبرى مبكرا عاملا حاسما لاقتناص الفرص وتفادي المخاطر، ويبقى السؤال الأهم: هل نحن أمام بداية نهاية الهيمنة الاقتصادية الأميركية؟ أم مجرد إعادة توازن مؤقتة؟

(العربية نت)

# «وول ستريت» في صمت وخوف... ترامب يحوّل الاجتماعات لحقل ألغام سياسي

في وادي دافوس المكسو بالثلوج، اجتمع كبار قادة وول ستريت لإفطار مغلق بعيداً عن الكاميرات، بمشاركة مديري بلاك روك و TPG وصناديق سيادية عملاقة، لكن المفاجأة لم تكن في الاجتماع نفسه، بل فيما لم يُقل: لم يُذكر اسم الرئيس الأميركي دونالد ترامب طوال الاجتماع، إذ أصبح الحديث عنه محفوفاً بالمخاطر.

ووفق تقرير صادر عن دويتشه بنك، حذر كبار استراتيجيي العملات من احتمال أن تصبح أوروبا أقل رغبة في الاحتفاظ بالأصول الأميركية نتيجة تهديدات ترامب بشأن غرينلاند.

وبعد أيام، خرج وزير الخزانة الأميركي ليؤكد أن رئيس دويتشه بنك اتصل به شخصياً لينأى بالمصرف عن التقرير الصادر، ما أثار شعوراً بالخوف بين المصرفيين الأميركيين.

مصادر «بلومبرغ» نقلت أن بعض المصرفيين بدأوا يتحدثون همساً: «الإدارة الأميركية أصبحت تستهدف أشخاصاً بأسمائهم»، بينما أحد الرؤساء التنفيذيين أكد: «نحن نتحدث فيما بيننا خلف الأبواب، لكن لا نجرؤ على قول الشيء نفسه علناً».

كما سخر ترامب علناً من رئيس بنك غولدمان ساكس، مطالباً إياه بالتركيز على هوايته كمنسق أغاني «DJ» بدلاً من إدارة البنك، في إشارة إلى التوتر الفريد بين السلطة السياسية والمال في وول ستريت.

المفارقة الكبرى أنه وبالرغم من خوف «وول ستريت» من ترامب فإن الأسواق لا تزال تحقق أرباحاً كبيرة على إدارته، ما يجعل العلاقة بين السياسة والمال معقدة واستثنائية.

العدد 6155
الأحد 25 يناير 2026م
6 شعبان 1447هـ
الجريدة.
tawabil@aljarida.com

## تارا عماد تغني للمرة الأولى بمسلسل «إفراج»

تخوض الفنانة تارا عماد تجربة الغناء للمرة الأولى في مشوارها الفني، خلال أحداث مسلسلها الجديد «إفراج»، الذي من المقرر عرضه في الدورة البرامجية الرمضانية.

وتجسد تارا ضمن أحداث العمل شخصية «كراميلا»، وهي شخصية تتطلب أداءً غنائياً في بعض المشاهد الدرامية، ما دفعها إلى تلقي تدريبات مكثفة على الغناء خصيصاً لهذا الدور، لضمان الظهور بشكل لائق ومقنع.

## كريستين بيل تقدم حفل جوائز ACTOR AWARDS

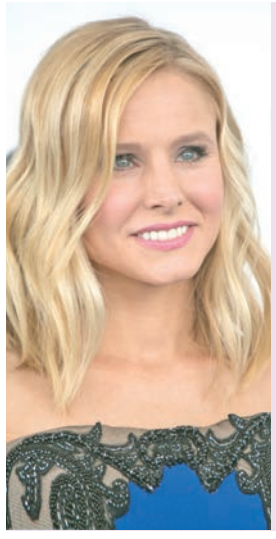

أعلنت نقابة ممثلي الشاشة الأميركية (SAG-AFTRA) رسمياً عن عودة النجمة كريستين بيل لتقديم حفل جوائز نقابة ممثلي الشاشة 2026، المعروفة حالياً باسم Actor Awards، وذلك في دورتها الـ32.

وللمرة الثانية تتولى بيل تقديم حفل «Actor Awards»، وجاء اختيارها لتقديم الحفل مجدداً بعد الإشادة الواسعة بأدائها في النسخة السابقة. ومن المقرر أن يقام الحفل في الأول من مارس.

## محمد صبحي يخضع لفحوصات طبية دقيقة

خضع الفنان محمد صبحي لمجموعة فحوصات طبية دقيقة داخل أحد المستشفيات في القاهرة، ضمن سلسلة استكماله للمتابعة الطبية التي طلبها منه الأطباء، على خلفية الأزمة الصحية التي تعرض لها مؤخراً.

صبحي ملتزم في الوقت الحالي بتعليمات الأطباء بشكل كامل، ويحصل على راحة فترات طويلة مع تجنب التعرض لأي إجهاد خلال الفترة الحالية، لما يشكله الأمر من خطورة على سلامته.

# «القاهرة للكتاب» يحتفي بـ «صندوق» أفراح الصباح

## إقبال واسع على حفل توقيع الديوان في صالة 2 بالمعرض

الشيخة أفراح مبارك الصباح والشاعر مختار عيسى

جانب من الحضور الكبير لحفل التوقيع

القاهرة- محمد الصادق

حلَّت الشاعرة أفراح مبارك الصباح ضيفةً على معرض القاهرة الدولي للكتاب، في دورته الـ 57، المُقامة راهناً بأرض المعارض في التجمع الخامس- شمال شرق العاصمة المصرية، حيث نظمت لها دار كلمات ندوة وحفل توقيع لديوانها «صندوق» في صالة 2 داخل أروقة المعرض.

وشهد حفل التوقيع حضوراً لافتاً، واستقبلت الشاعرة من قِبل رواد المعرض وجمهور القراء بحفاوة كبيرة، وتزاحم حولها الحضور، طلباً للتوقيع على نُسخ من الديوان.

الشيخة أفراح مبارك الصباح مع السفير صقر الغانم

وأعربت الشاعرة الشيخة أفراح مبارك الصباح عن سعادتها بالحضور والمشاركة في فعاليات معرض القاهرة للكتاب، والإقبال الكبير من فئات وشرائح عُمرية مختلفة على اقتناء ديوانها.

### رؤية شاملة

وقالت الشيخة أفراح مبارك الصباح إن ديوانها يعكس رؤيتها الفنية والإنسانية، ويحمل تساؤلات حول الذات والعالم، وتفاصيل عن عوالم خفية داخل النفس البشرية، لافتة إلى أن كلمة صندوق تُوحي بوجود أسرار وأحلام وأُمنيات مؤجلة تتطلع للتحقق، ومشيرة إلى أن لقاء جمهور القراء في معرض القاهرة الدولي يحمل أيضاً طابعاً إنسانياً خاصاً.

وعن ديوانها (صندوق)، وما يحويه من أسرار وكنوز إبداعية، قالت: «أترك للقراء والنقاد حُرية اكتشاف المعنى والتعبير عن رؤاهم تجاهه».

### جمهور ونقاد

ويُعد ديوان «صندوق» أبرز الأعمال الشعرية التي حازت إقبالاً واسعاً من رواد المعرض. ووفق ما قال أحد الذين اقتنوا الديوان إنه يعبِّر عن تجربة شعرية أكدت حضورها على المستوى الأدبي والثقافي بالكويت والخليج والعالم العربي، وإن «قصائد أفراح تلامس الوجدان، ولها حس إنساني عميق».

كما نال الديوان إشادات نقدية وأدبية واسعة، فقال الكاتب تامر الدريدي إن الشاعرة أفراح مبارك الصباح امتلكت مكانتها الشعرية عبر أعمالها ودواوينها، ومنها ديوان «صندوق»، الذي يكرِّس تلك المكانة، وتُصبح من الوجوه الإبداعية البارزة التي تُسهم في إثراء المشهد الشعري والأدبي في الكويت والعالم العربي.

### صدق القصائد

ويتضمن ديوان «صندوق» العديد من القصائد، التي قالت عنها الشيخة أفراح مبارك الصباح: «كل قصيدة تمثل مرحلة من مراحل مسيرتي الشعرية، وتمتزج فيها الحقيقة بالخيال، وهو ما يمنح القصيدة صدقها بطريقتها الخاصة، وهذه المصداقية تصل إلى القارئ، ويشعر بها».

### مسيرة ومسار

يُذكر أن الشاعرة أفراح مبارك الصباح من الوجوه البارزة على الساحة الإبداعية العربية، ولها جهودها الهادفة لإثراء المشهد الإبداعي الكويتي والخليجي والعربي. وهي خريجة جامعة الكويت قسم العلوم تخصص رياضيات، وعضو رابطة الأدباء الكويتية، ولها حضور فاعل على الصعيد الثقافي العربي، وتُعد إضافة مميزة للحركة الأدبية والثقافية في الخليج العربي، وتتميز تجربتها الشعرية بالروح الإنسانية العميقة والصدق والشفافية في التعبير عن الذات والمشاعر.

نشأت الشاعرة في بيئةٍ ثقافية، حيث كان والدها الشيخ مبارك عبدالله الجابر ملهماً ومُحفزاً، ووالد جدها الشيخ عبدالله الجابر هو أول وزير معارف في الكويت، وشخصية تربوية وثقافية رائدة. كما أنها عاشقة للموسيقى، وتتقن العزف على آلة القانون والعود، وتعتبر عالمها الشعري مدوزناً على إيقاعات موسيقية.

أصدرت الشاعرة عدة دواوين، أبرزها: «عويلُ لصمتٍ لا يُسمع»، و«صندوق»، و«شغف أزرق»، والديوان الأخير تُرجم إلى الإنكليزية.

## قصيدة

### جُزُر الكويت *

جُـــزُرٌ زهـــتْ بـشـواطـئِ غـنَّـاءِ
تـخـتـالُ وسـطَ الـيـمِّ كـالـحـسـنـاءِ
بـجـوارِ حـاضـرةِ الـكـويـتِ مكانُـهـا
لـكـنـهـا فـي الـبـحـرِ كـالـهَـيـمـاءِ
كـم رحـلـةٍ بـحـريـةٍ عَـبْـرَ الـمـدى
رُكـبـتْ إلـيـهـا دون أيِّ عـنـاءِ!
وتـنـعَّـمَ الأهـلـونَ فـي جـنَـباتـهـا
مـتـنـزِّهـيـنَ، وكـان جـوٌّ صـفـاءِ
فـي (فـيـلـكـا) تَـرَكَ الـزمـانُ حـكـايـةً
مـرسـومـةً مـرويـةً بـجـلاءِ
آثـارَ رومـانٍ وخَـتـمَ (سَـكَـنـدرٍ)
ومـعـالـمـاً مـن نـهـضـةٍ شـمَّـاءِ
فـهُـنـا نـقـوشٌ لـلـحـضـارةِ زَيَّـنـتْ
أعـتـابَ أنـصـبـةٍ بـكـلِّ بـهـاءِ
وهـنـاك أقـواسٌ وأشـكـالٌ خـلـتْ
ورواسـبُ أثـريـةٌ لـبـنـاءِ
وُجـدتْ مـصـابـيـحُ بـتـلَّـةِ (خـزنـةٍ)
فـي قـلـعـةٍ مـهـجـورةِ الأنـحـاءِ
وكـذا تـمـاثـيـلُ وعُـمـلاتٌ مـضـتْ
مـمـا يُـشـيـرُ لـحِـقـبـةٍ غـبـراءِ
(بـوبـيـانُ) فـي أعـلـى الـخـلـيـجِ كـأنـمـا
هـي شُـرفـةٌ مـرئـيـةٌ لـلـنـائـي
وتـمـيـلُ (وربـةُ) نـحـوَ سُـمْـرِ شـواطـئٍ
بـرواسـبٍ طـيـنـيـةٍ سـمـراءِ
(أمُّ الـمـرادمِ) بـيـنَ مـوجٍ عـابـرٍ
مِـرسـاةُ أهـلِ الـصـيـدِ وسـطَ الـمـاءِ
(قـارُوهُ) تـبـدو سـاحـةً مـفـتـوحـةً
رمـلـيـةً ذهـبـيـةُ الـحـصـبـاءِ
(مِـسـكـانُ) قـد رحُـبـتْ بـأكـواخٍ بـهـا
لـلـصـيـدِ عـنـد سـواحـلِ فـيـحـاءِ
تـزدانُ (عـوهـةُ) مـصـدرُ الـهـامـورِ
والـأسـمـاكِ، ذاتُ الـغَـلَّـةِ الـمـعـطـاءِ
وتـعـيـدُ (أم الـنـمـلِ) لـونَ حـضـارةٍ
مـحـمـيَّـةٌ لـطـيـورهـا الـسُّـعـداءِ
رمـلـيـةٌ مـزهـوَّةٌ بـرمـالـهـا
هـي (كُـبَّـرٌ) بـزروعـهـا الـحـمـراءِ
هـذي كـويـتُ الـعـزِّ فـي جـنَـباتـهـا
ومـيـاهِـهـا فـيـضٌ مـن الآلاءِ
صـلـى الإلـهُ عـلـى الـنـبـيِّ الـمـصـطـفـى
الـسـيـدِ الـمـحـمـودِ فـي الأرجـاءِ
والآلِ آلِ الـبـيـتِ ثـم صـحـابـةٍ
ضـحُّـوا بـأنـفـسـهـم بـخـيـرِ فـداءِ

* شعر: ندى السيد يوسف الرفاعي

# انطلاق فعاليات مهرجان السينما للشباب اليوم

تنطلق اليوم فعاليات الدورة الأولى لمهرجان السينما للشباب، الذي تنظمه الهيئة العامة للشباب، وتتواصل أعماله من 25 إلى 27 الجاري، ويُقام بمقر أكاديمية الفنون والإعلام للشباب في الدعية.

وفي تصريح للمدير الفني لمهرجان السينما للشباب، المخرج داود شعيل، قال إن الهيئة، ضمن اهتمامها الكبير بجيل الشباب، تنظم أعمال الدورة الأولى للمهرجان بمشاركة 65 فيلماً.

وذكر شعيل أن فعاليات اليوم الأول للمهرجان ستنطلق في السادسة مساءً بمقر أكاديمية الفنون والإعلام للشباب، حيث سيتم عرض الدفعة الأولى من الأفلام المشاركة، والتي وصلت إلى التصفيات النهائية بناءً على اختيارات لجنة التحكيم، تعقبها في الثامنة مساءً ندوة بعنوان «العلاقة بين الناقد والمبدع»، يشارك فيها الناقد السينمائي عبدالستار ناجي- رئيس لجنة التحكيم، والناقد السينمائي الشاب فواز العدواني.

وتابع: «اليوم الثاني (26 يناير) سيشهد عرض المجموعة الثانية من الأفلام المختارة، تعقبها ندوة بعنوان (السينما الكويتية... المشاكل والحلول) مع الرئيس التنفيذي لـ (سينسكيب) هشام الغانم. واليوم الأخير سيشهد الحفل الختامي.

# أحمد العوضي يواصل مسابقاته عبر مواقع التواصل

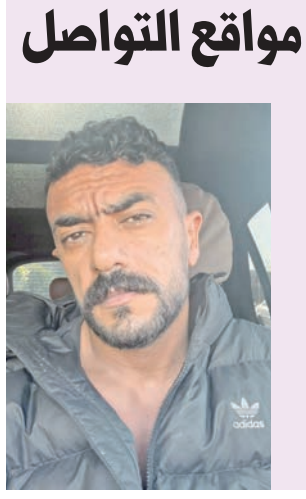

يواصل الفنان أحمد العوضي إطلاق مسابقات عبر حساباته بمواقع التواصل الاجتماعي حول مسلسله الجديد «علي كلاي» مع توزيع جوائز مالية على متابعيه عبر اختيارهم بشكل عشوائي.

مسابقة العوضي التي ستتكرر في رمضان أعادت التفاعل مع حساباته، خصوصاً على «فيسبوك»، ليتصدر اسم مسلسله قائمة الأكثر تداولاً خلال الفترة الحالية.

# أودي الكويت تشعل أجواء الأداء العالي خلال فعالية Gulf Run في Kuwait Motor Town

شاركت أودي الكويت، الممثلة بشركة فؤاد الغانم وأولاده للسيارات، في فعالية Gulf Run التي أقيمت في Kuwait Motor Town، خلال الفترة من 8 إلى 10 يناير، حيث استقطبت الفعالية عشاق السيارات الرياضية ومحبي الأداء العالي في أجواء مليئة بالحماس والإثارة.

وشهد جناح أودي حضوراً لافتاً وتفاعلاً كبيراً من الزوار، حيث استعرضت العلامة الألمانية مجموعة مختارة من أقوى طرازاتها التي تعكس جوهر الأداء الرياضي، والابتكار الهندسي، والتقنيات المتقدمة.

### طرازات RS... أداء بلا حدود

ضم جناح أودي ثلاثة من أبرز طرازات Audi Sport عالية الأداء:

**Audi RS 3 Sportback الجديدة**

سيارة رياضية مدمجة بروح سباقات حقيقية، تعتمد على محرك أسطوري خماسي الأسطوانات يولد قوة 400 حصان وعزم دوران يبلغ 500 نيوتن متر، مع تسارع من 0 إلى 100 كم/س خلال 3.8 ثوان، ما يجعلها واحدة من أسرع السيارات في فئتها.

**Audi RS Q8 Performance الجديدة**

أقوى SUV في تاريخ أودي، تجمع بين الفخامة الفاخرة والأداء الرياضي الخارق. تتميز بمحرك V8 مزدوج التيربو يولد قوة 640 حصانا وعزم دوران يصل إلى 850 نيوتن متر، مع تسارع من 0 إلى 100 كم/س خلال 3.6 ثوان، لتقدم أداءً استثنائياً على الحلبة والطريق على حد سواء.

**Audi RS e-tron GT Performance الجديدة**

أيقونة كهربائية مستقبلية تمثل قمة الأداء المستدام لدى أودي. توفر السيارة قوة تصل إلى 925 حصان عند تفعيل وضع Launch Control، مع تسارع مذهل من 0 إلى 100 كم/س خلال 2.5 ثانية، ما يجعلها أسرع سيارة إنتاجية في تاريخ العلامة، دون أي تنازل عن الفخامة أو التكنولوجيا المتقدمة.

**تجربة Taxi Ride على حلبة سباق حقيقية**

ومن أبرز محطات مشاركة أودي الكويت في فعالية Gulf Run، تقديم تجربة Taxi Ride الحصرية، التي منحت الزوار فرصة اختبار الأداء الحقيقي للسيارات على حلبة سباق فعلية برفقة سائقين محترفين، ما أتاح لهم الشعور بالإثارة والتحكم والديناميكية في أقصى حدودها.

وشارك في هذه التجربة طرازان رياضيان مميزان:

- Audi S3 Sedan الجديدة
- Audi S5 Sedan الجديدة كلياً

وقد تم تنفيذ ما يقارب 88 تجربة Taxi Ride خلال أيام الفعالية، وسط إقبال واسع وتفاعل كبير من الزوار.

**التزام متواصل بعالم الأداء**

تأتي مشاركة أودي الكويت في فعالية Gulf Run تأكيداً على التزامها بتقديم تجارب واقعية لعشاق السيارات الرياضية، وتعزيز التواصل المباشر مع الجمهور، من خلال فعاليات تجمع بين الأداء، والشغف، والتكنولوجيا المتقدمة.

وتواصل أودي من خلال هذه المشاركات ترسيخ مكانتها كإحدى أبرز العلامات الرائدة في عالم السيارات الفاخرة عالية الأداء في السوق الكويتي، مع التركيز على الابتكار والتجارب الاستثنائية التي تلامس تطلعات العملاء.

معرض أودي الكويت يعتبر من أكبر معارض أودي في العالم، ويجمع بين عرض السيارات الجديدة والمستعملة، إضافة إلى مركز الصيانة المتكامل. للاستفسار عن السيارة الجديدة أو لحجز تجربة قيادة، يمكن للعملاء زيارة الموقع الإلكتروني www.audi-kuwait.com أو الاتصال على الرقم 1811118.

# «الجوهر للإعلام» تواصل تمكين الكوادر الشابة وتأهيلها وتطلق جائزة للإعلام الإنساني على مستوى الوطن العربي

## الأكاديمية التابعة للابا - لوياك تحصد النجاح والتفوق للعام السادس على التوالي

الشيخة ألطاف سالم العلي والسيدة فارعة السقاف والإعلامية المدربة رانيا برغوت يتوسطن طلاب «الجوهر»

صورة جماعية في حفل إعلان الفائزين بجائزة جيزال خوري للإعلام الرقمي الإنساني

**إقامة 7 حلقات حوارية عام 2025 مع عدد من الشخصيات الرائدة في الكويت والوطن العربي**

**الأكاديمية نظمت ورش الجوهر للاستمرار في تطوير مهارات اللغة العربية والأداء الصوتي ونشرت 17 حلقة من بودكاست في الجوهر**

**إطلاق جائزة جيزال خوري للإعلام الرقمي الإنساني بالتعاون مع مؤسسة سمير قصير**

للعام السادس على التوالي، تواصل أكاديمية الجوهر للإعلام جهودها في تمكين وتأهيل الكوادر الشابة من مختلف الدول العربية، من خلال عدة ورش وبرامج مخصصة لكل الفئات العمرية، من بينها برنامج الجوهر الموجّه للشباب في الفئة العمرية 19 عاماً فما فوق، للتدريب على مهارات إعداد وإدارة وتقديم الحلقات الحوارية، وتتوّج الورش باستضافة نخبة من رواد النهضة في الوطن العربي، حيث تمت إقامة 7 حلقات حوارية عام 2025 مع عدد من الشخصيات الرائدة في الكويت والوطن العربي، إضافة إلى ورش الجوهر لتطوير مهارات اللغة العربية والأداء الصوتي وغيرها.

كما تم نشر 17 حلقة من بودكاست في الجوهر، استضاف فيها خريجو برنامج الجوهر عدداً من الشخصيات البارزة، وبلغ إجمالي عدد مستفيدي برنامج الجوهر المباشرين للعام الماضي 171 مستفيداً.

أما برنامج المؤثر فيهدف إلى تمكين الشباب في الفئة العمرية 18- 15 عاماً من مهارات الخطابة العامة وأساسيات صناعة المحتوى الرقمي التي تتضمن التصوير الفوتوغرافي والمونتاج ومهارات التسويق الرقمي وغيرها.

وفي ختام البرنامج يقدّم المشاركون فيلماً متكاملاً مطبقين فيه كل المهارات التي تعلموها، وإكمالاً لرحلة تأهيل طلاب برنامج المؤثر، فقد أُطلق برنامج المؤثر بلس في يونيو 2025، للشباب في الفئة العمرية من 16 وحتى 21 عاماً، ويتضمَّن تدريباً مكثفاً على مهارات صناعة المحتوى الرقمي والخطابة، مع تركيز وتعمُّق أكبر على المهارات الفنية والتقنية، إضافة إلى التدريب على إعداد وتقديم البودكاست، وتتويجاً لرحلة تدريب الشباب ضمن برنامج المؤثر، تم إطلاق بودكاست باسم «سوالف الموثر»، وهو بودكاست لخريجي برنامج المؤثر بلس، يشاركون فيه تجاربهم وأفكارهم وأحلامهم، ويستضيفون فيه شبابا ناجحين من نفس عمرهم ليشاركوا قصصهم، ويطبّقوا فيه المهارات الإعلامية التي تعلّموها في رحلة تدريبهم ضمن برنامج المؤثر، وقد بلغ إجمالي عدد مستفيدي برنامج المؤثر المباشرين للعام الماضي 36 مستفيداً.

### حوارات ملهمة مع الرياديين العرب

افتتح «الجوهر» عامه السادس بورشة «مهارات الحوار» مع الإعلامية رانيا برغوت، والتي توّجت بإقامة حلقة حوارية مع الفنان الكويتي القدير محمد المنصور.

وأكد الفنان الكبير خلال الحوار «أن الفنان يحتاج إلى مزيج من الموهبة والسلوك المتّزن»، موضحا أنه «لا فائدة من الموهبة دون أخلاق، كما أن الأخلاق وحدها لا تكفي بلا موهبة واضحة».

تلا ذلك ورشة «فن الحوار» التي قامت فيها الإعلامية لينا صوان بتدريب 6 مشاركين على مهارات إعداد وإقامة حلقة حوارية ناجحة، تُوّجت بمحاورة الكاتبة والمفكرة الفلسطينية د. غادة الكرمي، حول كتابها «دولة واحدة.. المستقبل الديموقراطي الوحيد لفلسطين»، والتي صرحت فيها بأن حل الدولة الواحدة يضمن إنهاء الصهيونية والتمييز العنصري في فلسطين، وأن هذه الأمة التي تسمّي نفسها إسرائيل، هم مجرد مستعمرين احتلوا بلداً ليس لهم باستخدام القوة العسكرية.

وقدّم الإعلامي زافين قيومجيان، ورشة «فن الحوار» التي درّب فيها 6 مشاركين، طبّقوا عملياً هذه المهارات في حلقة حوار مع السيدة دلال الرويشد، التي تعد من الرائدات في قطاع الأمن الكويتي، وصاحبة دور بارز في تأسيس الشرطة النسائية.

وأكدت الرويشد، خلال الحوار، اعتزازها بإنجازات المرأة في الشرطة الكويتية، وما تطلّبته من عزيمة وإصرار وكفاءة لإثبات جدارتها في خدمة الوطن جنباً إلى جنب مع الرجل، كما تحدّثت عن الصعوبات التي واجهت دخول المرأة لهذا المجال، لكنّها أكدت أن الإصرار والجدارة غيّرا النظرة المجتمعية، واليوم هناك ما يزيد على 900 امرأة في الشرطة الكويتية من مختلف الرتب.

### فنون الخطابة والمهارات الصوتية

تلا ذلك ورشة «فنون الخطابة والمهارات الصوتية»، التي تولى الخبير الصوتي سالم الجحوشي تدريب 13 متدرباً على فنون الأداء الصوتي، وركّزت الورشة على المبادئ الأساسية للتعرُّف على مركز الصوت، مع تدريب المشاركين على كيفية التحكم في درجات الصوت المختلفة، وتوظيفها وفق طبيعة النص والمحتوى.

وأقام عدد من المتدربين حلقة حوار مع التربوية فتوح الدلالي، بعد إتمام ورشة تدريب مع الإعلامي زافين قيومجيان، تناولت فيها الدلالي قضايا التعليم وتمكين المرأة في الكويت، وصرحت بأن التعليم تحوّل من وسيلة لتنمية العقول إلى أداة لغسل الأدمغة، وشددت على أهمية تضافر كل عناصر المجتمع لتطويرالتعليم.

مدربتا لغة الجسد سارة وهاجر عبدالرحمن في ورشة تدريب لطلاب «المؤثر بلس» 2025

الشيخة ألطاف سالم الصباح — الفنان محمد المنصور — السيدة دلال الرويشد — السيدة فتوح الدلالي — الكاتب والإعلامي رفيق نصرالله — المهندس علي اليوحة — الدكتورة غادة الكرمي

أما الورشة السادسة فقد عقدت حضورياً في بيروت بإشراف الإعلامي قيومجيان، درّب فيها 9 متدربين على أساسيات الحوار الإعلامي، تمهيداً للحوار مع الإعلامي والصحافي اللبناني رفيق نصرالله.

وفي حواره مع المتدربين، صرح نصرالله بأن دولة فلسطين قادمة رغم التحديات، وأسف لكون الإعلام القديم اتّسم بالمصداقية والحرفية والرصانة، فيما الحالي يعاني ضعفاً ثقافياً وسياسياً.

وتوّجت الورشة السابعة بإقامة حلقة حوار مع الشيخة ألطاف سالم العلي؛ المؤسسة والرئيسة الفخرية لبيت السدو في الكويت، بعد إتمام المشاركين لورشة تدريب إعلامي مع الإعلامية رانيا برغوت، أكدت فيها أن الحداثة لا تتعارض مع التراث، بل تعمل وتتكامل مع قيمه ومعانيه، وتمنح الإنسان توازناً في زمن متسارع، وأن الحفاظ على التراث أساس للتنمية الثقافية الشاملة.

### ورشة «الجوهر» للتدريب على مهارات الخطابة ولغة الجسد ومواجهة الأعلام للقياديين في المؤسسات

وأقيمت ورشتا تدريب عام 2025 لفريق شركة المركز المالي الكويتي (المركز)، تضمنتا تدريباً على فنون الخطابة العلنية والتواصل الجماهيري، مع الإعلامية رانيا برغوت؛ التي قدّمت خلال الورشة أساسيات الخطابة العلنية، وكيفية استخدام لغة الجسد وفهم رسائلها المختلفة، وتقنيات التنفس والاسترخاء قبل مواجهة الجمهور، وصياغة نص الخطاب بأسلوب يتناسب مع الجمهور المُستهدف، ومهارات التحضير المسبق للخطاب والارتجال، وكسر رهبة مواجهة الجمهور، وكيفية التعامل مع وسائل الإعلام، كما تم تقديم هذه الورشة لفريق بنك الخليج.

وتأكيدًا لأهمية تمكّن الإعلاميين من مهارت اللغة العربية، جاءت هذه الورشة بعنوان «مهارات اللغة العربية والأخطاء الشائعة» مع الإعلامي يزبك وهبة، الذي تناول مجموعة من القواعد اللغوية الأساسية، وأساليب تحسين الإلقاء وتعزيز مهارات التواصل اللغوي.

تلا ذلك ورشة «فن الحوار» مع الإعلامية برغوت، والتي توجت بإجراء حلقة حوارية مع الأمين العام الأسبق للمجلس الوطني للثقافة والفنون والآداب، السابق، المهندس علي اليوحة، الذي أكد في حواره مع المتدربين أهمية دور مؤسسات المجتمع المدني في التنمية البشرية والثقافية، وأن الحفاظ على الهوية الثقافية يحتاج إلى استراتيجيات طويلة المدى.

### جائزة جيزال خوري للإعلام الرقمي الانساني

كما أطلقت أكاديمية الجوهر للإعلام جائزة جيزال خوري للإعلام الرقمي الإنساني، بالتعاون مع مؤسسة سمير قصير. وتهدف الجائزة إلى تشجيع الشباب العربي على صناعة محتوى رقمي هادف عبر وسائل التواصل الاجتماعي، وتسليط الضوء على انتهاكات حقوق الإنسان في العالم العربي، ودعم المبادرات الحقوقية، وتمكين الجيل الجديد في مجال الإعلام الرقمي، ومنحهم فرصة إيصال رسائلهم إلى جمهور أوسع.

جاء اختيار لجنة التحكيم التي تشكلت من كل من الناشطة رنا خوري، والكاتبة سناء العاجي، والإعلامية نادية أحمد، والكاتب زياد قطان للفائزين على النحو التالي: فازت بالمركز الأول المشاركة أسماء الشقاقي عن فيلم «انتهاك العدوان الإسرائيلي لحقوق النازحين الفلسطينيين بقصف خيامهم في حرب الإبادة الجماعية»، بينما حصل على المركز الثاني فيلم «قصة الجريح كمال عرعراوي» للمشارك ورد شلبك والمشارك عمرو مناصرة، والمركز الثالث فيلم «درب علاج» للمشاركة سمية أبورموز، وفي المركز الثالث مكرر فيلم «معاناة الحاج عزت تحت انتهاكات الاحتلال» للمشاركة تسنيم دراويش.

يُذكر أن «الجوهر» للتدريب الإعلامي هو البرنامج الأول من نوعه في المنطقة، وقد أطلقته أكاديمية لابا لوياك عام 2020، بهدف تمكين الشباب العربي من أسس إعداد وتقديم حلقات حوارية ناجحة، وتدريبه على أبجديات الإعلام على يد نخبة من الإعلاميين العرب المحترفين، وتتوج ورش التدريب بمحاورة ضيوف رياديين تركوا بصمة واضحة في شتى المجالات بالوطن العربي، وبلغ عدد ورش «الجوهر» التدريبية حتى اليوم 64 ورشة، وزاد عدد مستفيديه على 575 مستفيداً، وينفّذ البرنامج برعاية شركة المركز المالي الكويتي (المركز)، وجريدة الجريدة، وشركة الصناعات الهندسية الثقيلة وبناء السفن (هيسكو)، وفندق فوربوينتس شيراتون.

الكاتبة بثينة العيسى — رائد الأعمال عمر العثمان — الشاعرة مرام عايش — السيدة فاطمة حيات — الكاتب مظفر راشد — الإعلامية أروى الوقيان — المدرب سالم الجحوشي — الدكتور محمد جمال — الإعلامي علي خاجة — الفنانة أميرة بهبهاني — الناشطة دعاء الدريس — المؤثرة العنود عارف

خريجو برنامج المؤثر بلس لعام 2025

الفنان محمد المنصور والإعلامية المدربة رانيا برغوت ضمن حلقة حوار «الجوهر»

# واشنطن تكثف حشودها العسكرية... وطهران تستعد للأسوأ

## إدارة ترامب تتمسك بتعيين خليفة لخامنئي

طهران - فرزاد قاسمي

إيرانيون في شارع وسط طهران أمس الأول (رويترز)

مع إبقاء الرئيس الأميركي دونالد ترامب خيار الحسم العسكري مطروحاً لمعالجة عدة قضايا خلافية مع السلطات الإيرانية، كثفت الولايات المتحدة حشد أصولها العسكرية في المنطقة المحيطة بالجمهورية الإسلامية، وسط تقارير عن وصول حاملة الطائرات «يو إس إس إبراهام لينكولن» و3 مدمرات مرافقة لها إلى منطقة عمليات القيادة الوسطى (سنتكوم) في خليج عمان أمس.

وأفادت «واشنطن بوست»، نقلاً عن مسؤول في البحرية الأميركية، بأن المجموعة القتالية ستنضم قريباً إلى 3 سفن قتال ساحلية كانت راسية في ميناء بالبحرين، إضافة إلى مدمرتين تابعتين للبحرية الأميركية كانتا تبحران في الخليج العربي.

وأضافت أن وصول فريق «لينكولن» سيؤدي إلى إضافة نحو 5700 عنصر عسكري إلى المنطقة، لافتة إلى أن الولايات المتحدة تمتلك عدة قواعد بالشرق الأوسط، من بينها قاعدة العديد الجوية في قطر، التي تستضيف آلاف الجنود الأميركيين، وتعد المقر الأمامي لقيادة «سنتكوم».

وفي موازاة ذلك، أفادت «سنتكوم» بأن مقاتلات «F-15E سترايك إيغل» الهجومية التابعة لسلاح الجو الأميركي أصبحت موجودة في الشرق الأوسط، مشيرة إلى أن الطائرات «تعزز الجاهزية القتالية وتدعم الأمن والاستقرار الإقليميين».

كما لاحظ محللون لبيانات تتبع الرحلات الجوية توجّه عشرات طائرات الشحن العسكرية الأميركية نحو المنطقة، في نشاط يشي بنشر المزيد من منظومات الدفاع الجوي، ويعد مشابها لإجراء رصد قبل انضمام واشنطن إلى حرب الـ 12 يوما، التي شنتها إسرائيل ضد إيران منتصف العالم الماضي، وقيامها بقصف مواقع نووية رئيسية.

وكشف مصدر في المجلس الأعلى للأمن القومي الإيراني، لـ «الجريدة»، أن المفاوضات غير الرسمية مع الولايات المتحدة، التي انفردت «الجريدة» بالكشف عنها في عددها الصادر أمس الأول، وصلت الى طريق مسدود، بسبب ما وصفه المصدر بأنه شروط أميركية «غير معقولة»، ولا يمكن لأي حكومة في العالم القبول بها.

> قائد «سنتكوم» وويتكوف وكوشنر في إسرائيل للتنسيق بشأن المرحلة الثانية من اتفاق غزة

ووفق المصدر، فإن واشنطن باتت متمسكة بشرط تعيين خليفة للمرشد علي خامنئي يكون مقبولا من قبل الولايات المتحدة؛ مثل الرئيس السابق الوسطي حسن روحاني، ويتم تفويض صلاحيات المرشد له للدخول في مفاوضات مع الولايات المتحدة، على أساس أن تعدّل الجمهورية الإسلامية سياساتها بشكل واضح وحاسم لإنهاء عدائها لأميركا، بما في ذلك تقييد البرنامجين النووي والبالستي، والمساهمة في نزع سلاح الميليشيات الموالية لها في المنطقة، والتحول الى العمل السياسي، والحد من تعاونها من روسيا والصين لتحقيق توازن استراتيجي أفضل مع واشنطن.

وفي التفاصيل، تنصّ الشروط الأميركية على وقف إيران تخصيب اليورانيوم بالكامل، والسماح للمفتشين الدوليين بتفتيش منشآتها النووية، وتحييد كميات كبيرة من اليورانيوم المخصّب التي فُقدت في الضربات الأميركية والإسرائيلية على إيران خلال حرب يونيو، وكذلك وقف إنتاج صواريخ بالستية بعيدة ومتوسطة المدى.

وقال المصدر إن هناك طلبات اقتصادية أضيفت الى الشروط الأميركية التقليدية، بينها إلغاء بعض الاتفاقيات الاقتصادية مع روسيا والصين، ومنح الشركات الأميركية امتيازات كبيرة في الاقتصاد الإيراني.

ومن بين الشروط التفصيلية الأخرى، أن تسمح إيران بتعيين رئيس للوزراء في العراق من دون ضغوط لأن يكون موالياً أو مقرّبا منها، وأن تقنع حزب الله بتسليم سلاحه في لبنان وإعلان حلّ جناحه العسكري، والاكتفاء بدور سياسي.

وأضاف أن من بين المطالب الجديدة كذلك الإفراج عن عناصر متعاونين مع الاستخبارات الأميركية والإسرائيلية تم اعتقالهم خلال الاحتجاجات الأخيرة أو خلال حرب الـ 12 يوما، والكثير من هؤلاء محكومون بالإعدام.

ووفق المصدر، فقد أعلنت القوات المسلحة الإيرانية حال الاستنفار الأقصى تحسُّباً لأي هجوم أميركي، وتم إعطاء الأوامر اللازمة لتلك القوات بالتصرف بشكل منفرد «لتكبيد الجانب المقابل أشد ما يمكنها من الخسائر المادية والبشرية»، في حال مواجهة انقطاع شامل في الاتصالات.

وأضاف أن الإيرانيين سيقومون باستهداف مصالح اقتصادية أميركية في المنطقة، وأنه إذا ما كانت الولايات المتحدة تريد تدمير الترسانة الصاروخية الإيرانية، فإن الإيرانيين سيفضلون إطلاقها تجاه إسرائيل والأهداف الأميركية، بدلا من أن يتم تدميرها على الأرض، مؤكدا أنه «هذه المرة، إذا كان الهدف إسقاط النظام في إيران، بالتأكيد فإن حلفاء إيران بالمنطقة سيدخلون على خط المواجهة».

والخميس الماضي، أعاد ترامب ضغوطه العسكرية إلى الواجهة، إذ أكد أنه يحرك قوة كبيرة باتجاه المنطقة للتعامل مع أي طارئ، مشيراً إلى أنه لا يرغب في حدوث أي شيء، لكنه يراقب إيران عن كثب.

### تنسيق وتحييد

وفي ظل غموض نوايا ترامب الحقيقية بشأن التعامل مع تهديدات إيران، وصل قائد القيادة الأميركية الوسطى، الجنرال براد كوبر، إلى تل أبيب، لإجراء سلسلة لقاءات مع المسؤولين الأمنيين الإسرائيليين، حيث تستعد الدولة العبرية لكل السيناريوهات المحتملة وتحاول تحييد نفسها قدر الإمكان عن المشهد.

وفي حين ادعى مسؤول أمني إسرائيلي أنه حتى الآن «لا يوجد تنسيق عملياتي بين بلده وأميركا بشأن ضربة طهران المحتملة»، نقلت «هآرتس» عن مصادر أن كوبر سينسق مع المسؤولين في الدولة العبرية تحسباً لأي هجوم تشنه بلده.

كما أشارت مصادر أخرى إلى أن رئيس الوزراء بنيامين نتنياهو سيناقش ملف إيران مع المبعوثين الأميركيين ستيف ويتكوف وجاريد كوشنر الموجودين في تل أبيب، لبحث الانتقال إلى المرحلة الثانية من اتفاق غزة، وخصوصاً فتح معبر رفح.

وفي محاولة لتقليل التوتر الداخلي بعد ربط البعض إعلان شركات طيران دولية كبرى إلغاء رحلاتها إلى المنطقة، بما يشمل إسرائيل والإمارات والسعودية، باحتمال شن ضربات أميركية على إيران، وقيام الأخيرة بردّ انتقامي يشمل تل أبيب، أكد المتحدث باسم الجيش الإسرائيلي، أفي ديفرين، أنه لا يوجد شيء استثنائي.

ورغم ذلك ذكرت أوساط عبرية أن المنظومة الأمنية الإسرائيلية تقدر أن توسيع الانتشار الأميركي في المنطقة هو خطوة قد تستخدم منصة لشن هجوم عسكري واسع لإسقاط نظام إيران، أو كتهديد عسكري يهدف إلى الضغط على الجمهورية الإسلامية في طريق التوصل إلى اتفاق أفضل من ذلك الذي حققه الرئيس الأميركي الأسبق، باراك أوباما، عام 2015 معها.

وفي وقت تجد سلطات طهران نفسها محشورة بزاوية ضغط ترامب الأقصى، وتسريبات عن سعيه إلى توجيه ضربة حاسمة لنظامها، صرح مسؤول إيراني رفيع بأن بلده «ستتعامل مع أي هجوم، سواء كان محدوداً أو شاملاً أو ضربة دقيقة أو استهدافاً عسكرياً مباشراً، أياً كان المسمى الذي يطلقونه عليه، على أنه حرب شاملة ضدها، وسترد عليه بأقوى طريقة ممكنة لحسم الأمر».

وقال المسؤول، الذي تحدث لوسائل إعلام أميركية، «هذا الحشد العسكري، نأمل ألا يكون الهدف منه مواجهة حقيقية، لكن جيشنا مستعد لأسوأ السيناريوهات، ولهذا فإن كل شيء في حالة تأهب قصوى داخل إيران».

ونقلت البعثة الإيرانية لدى الأمم المتحدة عن المسؤول قوله: «إذا انتهك الأميركيون سيادة إيران وسلامة أراضيها، فسوف نرد»، وتابع: «لا خيار أمام أي بلد يتعرض لتهديد عسكري مستمر من الولايات المتحدة سوى ضمان استخدام كل ما لديه من موارد للرد، وإن أمكن، استعادة التوازن ضد أي جهة تجرؤ على مهاجمة إيران».

# ماذا ورد في استراتيجية الدفاع الأميركية عن الخليج والشرق الأوسط؟

## التعاون مع الحلفاء للدفاع عن أنفسهم مع دعم أميركي حاسم... لكنه محدود

أصدرت وزارة الحرب الأميركية (البنتاغون)، أمس الأول، استراتيجية الدفاع الوطني لعام 2026، وذلك بعد نحو شهر من صدور استراتيجية الأمن القومي، التي شددت على أولوية حماية الولايات المتحدة وتأمين هيمنتها في النصف الغربي من الكرة الأرضية، وتحدثت عن تخفيض الحضور الاميركي العسكري حول العالم، وتخفيض مستوى الاهتمام بأوروبا، وتقليص حدة اللهجة ضد الصين وروسيا وعدم اعتبارهما تهديداً استراتيجياً.

وركزت استراتيجية الدفاع على المحاور نفسها، واضعة قراءتها للمشهد الامني الدولي والمقاربة الاستراتيجية للتعامل معه. وفيما يخص الشرق الأوسط ودول الخليج العربية، أشارت الوثيقة، التي تتضمن الاستراتيجية، الى أن ادارة ترامب «تسعى إلى شرق أوسط أكثر سلاما وازدهارا»، مضيفة أنه كما ذكر الرئيس ترامب «هذا التحوّل لا يمكن أن يتحقق إلا على أيدي أولئك الذين لديهم المصلحة الأكبر في مستقبل المنطقة، وهم حلفاؤنا وشركاؤنا داخل المنطقة نفسها. وتتمثل مهمتنا في دعمهم بهذا المسعى».

وأضافت أن «لهذه الغاية، ستعمل وزارة الحرب على تمكين الحلفاء والشركاء الإقليميين من تحمّل المسؤولية الأساسية في ردع إيران ووكلائها والدفاع ضدهم، بما في ذلك الدعم القوي لجهود إسرائيل في الدفاع عن نفسها؛ وتعميق التعاون مع شركائنا في الخليج العربي؛ وتمكين التكامل بين إسرائيل وشركائنا في الخليج العربي، بالاستناد إلى المبادرة التاريخية للرئيس ترامب، اتفاقات أبراهام».

وأشارت الى انه «في الوقت نفسه، ستحافظ الوزارة على قدرتها على اتخاذ إجراءات مركّزة وحاسمة للدفاع عن المصالح الأميركية. ومن خلال هذا النهج، يمكننا إرساء وتعزيز شروط سلامٍ دائم في المنطقة يقوم على مبدأ السلام عبرَ القوة».

كما ورد ذكر دول الخليج العربية في القسم المختص بإيران، والذي جاء فيه: «على الرغم من النكسات الكبيرة التي تعرّضت لها إيران في الأشهر الأخيرة، يبدو أنها مصمّمة على إعادة بناء قواتها العسكرية التقليدية. كما ترك القادة الإيرانيون الباب مفتوحا أمام احتمال السعي مجددا لامتلاك سلاح نووي، بما في ذلك عبر رفض الانخراط في مفاوضات جادّة وذات مغزى».

وتابعت الوثيقة أنه «على الرغم من إضعاف وكلاء إيران بشدة، فإنهم قد يسعون إلى إعادة بناء البنى التحتية والقدرات التي دُمّرت. ولا يمكن تجاهل حقيقة أن النظام الإيراني تتحمّل يداه دماء أميركيين، وأنه ما زال عازما على تدمير حليفنا القريب إسرائيل، وأن إيران ووكلاءها يشعلون أزمات إقليمية بصورة متكرّرة لا تهدّد فقط حياة أفراد القوات الأميركية في المنطقة، بل تمنع المنطقة نفسها من السعي إلى مستقبل سلمي ومزدهر، وهو ما تتطلع إليه بوضوح قياداتها وشعوبها».

وتحدثت الوثيقة في المقابل عن «فرص كبيرة اذ أثبتت إسرائيل منذ وقت طويل أنها راغبة وقادرة على الدفاع عن نفسها بدعم أميركي حاسم لكن محدود. وإسرائيل حليفٌ نموذجي، ولدينا اليوم فرصة لتعزيز قدراتها على الدفاع عن نفسها ودعم مصالحنا المشتركة، استنادا إلى الجهود التاريخية التي بذلها الرئيس ترامب لتحقيق السلام في الشرق الأوسط».

وتابعت «وبالمثل، يُبدي شركاء الولايات المتحدة في الخليج استعدادا وقدرةً متزايدين على القيام بالمزيد للدفاع عن أنفسهم في مواجهة إيران ووكلائها، بما في ذلك من خلال اقتناء ونشر مجموعة متنوعة من الأنظمة العسكرية الأميركية. ويخلق ذلك فرصا إضافية لتمكين كل شريك على حدة من تعزيز دفاعه الذاتي، كما يتيح لنا تعزيز التكامل بين الشركاء الإقليميين، بما يمكّنهم من القيام بالمزيد معا».

وأشارت الى ان «وزارة الحرب ستعطي الأولوية لتعزيز الحوافز أمام الحلفاء والشركاء لتحمل المسؤولية الأساسية عن دفاعهم الخاص في أوروبا، والشرق الأوسط، وشبه الجزيرة الكورية، مع تقديم دعم أميركي حاسم، لكنه محدود من القوات الأميركية».

وذكرت أنه «في الوقت نفسه، سنسعى لجعل مهمة تحمّل الحلفاء والشركاء حصة أكبر من عبء الدفاع الجماعي سهلة قدر الإمكان، بما في ذلك من خلال التعاون الوثيق في تخطيط القوات والعمليات، والعمل بشكل متقارب لتعزيز جاهزية قواتهم للمهام الرئيسية».

وبينت أن «الحوافز ستكون جزءا أساسيا من سياسة التحالفات الأميركية. لذلك، سنعطي الأولوية للتعاون والانخراط مع الحلفاء النموذجيين أولئك الذين ينفقون كما ينبغي ويقومون بوضوح بالمزيد لمواجهة التهديدات في مناطقهم، مع دعم أميركي حاسم، لكنه محدود بما في ذلك من خلال مبيعات الأسلحة، والتعاون الصناعي الدفاعي، ومشاركة المعلومات الاستخباراتية، وأنشطة أخرى تعزز مصالح أمتنا بشكل أفضل».

وفي استراتيجية الأمن القومي الأميركي الصادرة في ديسمبر، تعكس الوثيقة تحوّلاً واضحاً في رؤية واشنطن تجاه الشرق الأوسط، بما يشمل الخليج العربي، حيث ترى الإدارة أن المنطقة لم تعد تحتل نفس الأولوية الأمنية التقليدية، كما في الماضي، وأن الالتزامات الأميركية باتت تدار بمرونة وبتكلفة أقل، بعيدا عن الحروب الطويلة التي استنزفت الموارد.

# سورية: ترقب مع انتهاء مهلة «قسد»

تعزيزات للحشد الشعبي في القائم على حدود سورية أمس الأول (أ ف ب)

انتهت المهلة التي وضعتها الحكومة السورية لقوات سورية الديموقراطية (قسد) لوضع خطة للاندماج الكامل وتسليم المعابر والمؤسسات في محافظة الحسكة (شمال شرق)، حيث تقسم الإقليمية الكردية، والتي تعد آخر محافظة سورية لا تزال جزئياً تحت سيطرة القوات الكردية.

ونقلت وكالة فرانس برس، عن مصدر كردي مطلع، أن مفاوضات حاسمة تجري بهدف مهلة وقف إطلاق النار حتى التوصل إلى حل سياسي مُرضٍ للطرفين، وذلك غداة تلميحٍ من وزير خارجية تركيا هاكان فيدان إلى أن التمديد مطروح على جدول الأعمال.

ونقلت الوكالة عن مصدر دبلوماسي وآخر حكومي أن دمشق وافقت على تمديد «المهلة إلى شهر بحد أقصى»، موضحة أن استكمال عملية نقل معتقلي تنظيم داعش إلى العراق هو أحد الأسباب خلف التمديد.

غير أن وزارة الخارجية السورية نفت صحة تلك الأنباء، وأوضح مصدر رسمي في الخارجية أن «تصوير هذه التهدئات على أنها هدنة طويلة أو شاملة هو معلومات غير دقيقة»، مشيراً إلى وجود خروقات متكررة من قبل «قسد»، مما أدى إلى تجدد الاشتباكات في أكثر من منطقة.

ولم يتضح بعد مصير وقف النار الذي منح لـ 4 أيام تعهدت خلالها القوات السورية بعدم الدخول إلى المناطق الكردية أو مراكز مدينتَي الحسكة والقامشلي.

وفي مؤشر إلى معركة محتملة، احتشدت وحدات الجيش السوري والقوات الكردية على جانبي خطوط المواجهة تحسباً لاستئناف القتال.

وذكرت مصادر أمنية كردية أنه مع اقتراب الموعد النهائي، عززت «قسد» مواقعها الدفاعية في مدن القامشلي والحسكة وعين العرب (كوباني) استعدادا لمعارك محتملة.

وفي خضم حالة الاضطراب في سورية، يضطلع الجيش الأميركي بمهمة نقل نحو 7 آلاف معتقل من مقاتلي تنظيم داعش، عبر الحدود، إلى العراق.

# لبنان: الهوة تتسع بين «حزب الله» والدولة

بيروت - الجريدة.

تتسع الهوة أكثر بين الدولة اللبنانية من جهة وحزب الله من جهة أخرى، ووصلت الأمور إلى حد لم يعد بالإمكان فيه المسايرة أو الالتفاف على الاستحقاقات الداهمة، ولا بُد من اتخاذ موقف واضح حيالها.

فالضغوط الخارجية تزداد على لبنان للمضي قُدماً في طريق حصر السلاح بيد الدولة شمال نهر الليطاني، وهو ما يرفضه حزب الله؛ الذي قرر تجميد التعاون مع الجيش. عملياً، يعني ذلك أن إسرائيل ستواصل الضغوط العسكرية عبر عمليات القصف التي تستهدف مناطق لبنانية مختلفة بهدف التأثير على بيئة حزب الله الحاضنة وإحراج الدولة اللبنانية.

وعلى وقع الأزمة السياسية بين حزب الله ورئيس الجمهورية جوزيف عون، والتي أخذت بعداً إعلامياً، أجرى رئيس مجلس النواب نبيه بري زيارة الى قصر بعبدا، أمس الأول، للبحث مع الرئيس عون في سبل التعامل مع الملفات الضاغطة، خصوصاً بعد تعطيل عمل لجنة مراقبة وقف الأعمال العدائية مع اسرائيل (الميكانيزم) وإصرار واشنطن وتل أبيب على توسيع ورفع مستوى التفاوض ليبلغ مستوى وزارياً، في حين يتم حصر مهمة «الميكانيزم» في الجانب العسكري والتقني في موعد لن يحل قبل زيارة قائد الجيش الى واشنطن في فبراير، وبناء على نتائج اللقاءات التي سيعقدها مع المسؤولين الأميركيين حول نزع السلاح شمال الليطاني.

وبحسب المعلومات، فإن اللقاء بين عون وبري ركّز على ضرورة الحصول على ضمانات أميركية بوقف الاعتداءات الإسرائيلية مقابل قبول لبنان رفع مستوى التمثيل في المفاوضات مع إسرائيل، وإقناع حزب الله بالتعاون مع الجيش في منطقة شمال الليطاني لضمان وقف الضربات الاسرائيلية ومنح فرصة للجيش للحصول على مساعدات في «مؤتمر دعم الجيش»، الذي سيعقد على مرحلتين؛ الأولى في العاصمة القطرية الدوحة منتصف فبراير، وبعده في العاصمة الفرنسية باريس في الأسبوع الأول من شهر مارس.

ولا يمكن فصل هذه المسارات عن التطورات الإيرانية على وقع موجة جديدة من التصعيد العسكري مع وصول حشود أميركية ضخمة الى المنطقة، وسط معلومات بأن الرئيس الأميركي دونالد ترامب يريد «ضربة حاسمة»، ضد طهران بمعنى أنها ستكون قادرة على تغيير سلوك طهران وإذا تعذّر ذلك، فتغيير النظام .

ويفرض ذلك على حزب الله أن يدخل في حالة ترقب واستنفار تترافق مع التفكير في القرار الذي سيتخذه حول إمكانية الانخراط بالحرب الى جانب طهران، لا سيما إذا كانت تلك الحرب وجودية.

وتبرز في هذا السياق دعوات رسمية صادرة عن حزب الله لتحركات ميدانية مدنية، من خلال الدعوة التي وجهها الحزب للتجمع أمام ضريح أمينه العام حسن نصرالله يوم الأحد للتضامن مع الأسرى اللبنانيين، ودعوة أخرى يوم الاثنين في الضاحية الجنوبية لبيروت للتضامن مع مرشد الجمهورية الإسلامية علي خامنئي «بوجه الإساءات التي يتعرّض لها».

ويُنظر الى هذه الخطوات على أنها محاولة جس نبض من قبل حزب الله لإمكانية تحريك الشارع في حال استدعت التطورات القيام بذلك للتصدي لقرار من الدولة بالمضي في نزع السلاح شمال الليطاني حتى من دون موافقة الحزب. في الوقت نفسه، يتم تداول أفكار لدى بعض المحسوبين على الحزب حول اللجوء الى خطوات سياسية تصعيدية، تصل الى حد الانسحاب من حكومة سلام، غير أن كل كل ذلك يبدو مرتبطاً بشكل عضوي بما سيحصل في إيران، وأنه ليس أمام لبنان سوى مراقبة التطورات.

# الكويت تلتقي كوريا لحسم بطاقة «مونديال اليد»

## «الأزرق» تحت شعار «لا بديل عن الفوز» يواجه حامل الرقم القياسي للقب الآسيوي

محمد عبدالعزيز

**يواجه منتخب الكويت لكرة اليد نظيره الكوري الجنوبي، اليوم، في السادسة مساءً، على صالة الاتحاد بمجمع الشيخ سعد العبدالله الرياضي، ضمن الجولة الثالثة والأخيرة من منافسات المجموعة الأولى بالدور الرئيسي في البطولة الآسيوية الثانية والعشرين لمنتخبات الرجال.**

يخوض منتخبنا الوطني الأول لكرة اليد عند السادسة من مساء اليوم مواجهة حاسمة ومصيرية أمام نظيره الكوري الجنوبي على صالة اليد بمجمع الشيخ سعد العبدالله الرياضي، ضمن الجولة الثالثة والأخيرة من منافسات المجموعة الأولى بالدور الرئيسي في البطولة الآسيوية الثانية والعشرين لمنتخبات الرجال المؤهلة لنهائيات كأس العالم 2027 في ألمانيا، والمقامة حالياً بالكويت.

ويتصدر المنتخب الكوري مجموعته الأولى بفارق الأهداف عن اليابان، ولكل منهما 3 نقاط، في حين يحتل «الأزرق» المركز الثالث بنقطتين، ويأتي المنتخب العراقي في المركز الرابع بلا رصيد.

وفي المجموعة الثانية، اقترب المنتخب البحريني من حسم تأهله، بعدما تربع على القمة بـ 4 نقاط من فوزين، فيما يتساوى منتخبا السعودية وقطر بنقطتين في المركزين الثاني والثالث، وظل المنتخب الإماراتي في المركز الأخير من دون نقاط.

### الفرصة الأخيرة

تحت شعار «لا بديل عن الفوز»، يدخل «أزرق اليد» المواجهة بهدف انتزاع بطاقة العبور إلى نصف النهائي والمونديال. ويواجه المنتخب الكويتي تحدياً صعباً أمام كوريا الجنوبية، صاحبة الرقم القياسي في الفوز باللقب الآسيوي (9 مرات)، والتي تسعى بدورها إلى تعزيز الصدارة وضمان التأهل المباشر من دون حسابات معقدة.

### حسابات التأهل

وفي حال فوز الكويت على كوريا، وفوز اليابان المتوقع على العراق، سيرفع «الأزرق» رصيده إلى أربع نقاط، محتلاً المركز الثاني، خلف اليابان بخمس نقاط. أما في حالة الخسارة، فإن منتخبَي كوريا واليابان سيحسمان بطاقتَي التأهل إلى نصف النهائي والمونديال.

### التشكيلة المتوقعة

من المرجح أن يعتمد مدرب «الأزرق»، الآيسلندي آرون، على تكتيك متوازن أساسه الانضباط الدفاعي، مرتكزاً على الدفاع المتقدم 3-2-1 داخل منطقة التسعة أمتار، والهجوم السريع عبر الجناحين، مع تفعيل دور لاعب الدائرة ولاعبي الخط الخلفي.

ومن المتوقع أن يبدأ «الأزرق» اللقاء بتشكيلة تضم حسن صفر في حراسة المرمى، والجناحين صالح الموسوي وفواز المشاري، وحيدر دشتي ومحمد عامر وحمود العدواني في الدفاع، وعبدالله الخميس صانع ألعاب، والساعدين عبدالعزيز نجم وسيف العدواني.

### آرون واثق بقدرات لاعبيه

أعرب مدرب منتخب الكويت لكرة اليد، الآيسلندي آرون كريستونسون، عن رضاه بأداء لاعبيه، رغم الخسارة أمام اليابان بفارق هدف يوم الجمعة الماضي، لافتاً إلى أن الأخطاء الفنية وحالات الطرد المتكررة كانت أبرز أسباب الهزيمة، مشيداً في الوقت ذاته بالمستوى العالي وسرعة المنتخب الياباني.

وأكد كريستونسون أن الجهاز الفني يعمل على معالجة هذه الملاحظات، استعداداً لمواجهة كوريا الجنوبية المهمة، مشدداً على ثقته بقدرة لاعبيه على تقديم أداء قوي بدعم الجماهير الكويتية.

بدوره، قال قائد المنتخب عبدالله الخميس إن المنتخب كان قريباً من الفوز أمام اليابان، لكنه عانى تذبذب المستوى، مؤكداً ثقته بقدرة زملائه والطاقم الفني على استعادة التوازن وتحقيق الانتصار أمام كوريا، لإسعاد الجماهير وخطف بطاقة التأهل إلى المونديال.

### مباريات اليوم

كما تُقام اليوم ثلاث مباريات ضمن الجولة الأخيرة بالدور الرئيسي، حيث يلتقي في الثانية عشرة ظهراً منتخب اليابان بـ 3 نقاط منافسه العراقي من دون رصيد (المجموعة الأولى)، تليها في الثانية بعد الظهر مباراة الإمارات من دون رصيد مع قطر بنقطتين. وفي الرابعة عصراً تلعب البحرين (4 نقاط) مع السعودية بنقطتين (المجموعة الثانية).

لاعبو الأزرق في مباراة سابقة

**مباريات اليوم**

| | | |
|---|---|---|
| اليابان | 12:00 م | العراق |
| الإمارات | 02:00 م | قطر |
| السعودية | 04:00 م | البحرين |
| الكويت | 06:00 م | كوريا |

القناة الناقلة: الرياضية الكويتية

# ختام بطولة اتحاد الشرطة لقفز الحواجز

تُوج نجم نادي صحاري والمنتخب الوطني عناز العناز بلقب بطولة «Rising Riders Cup» لقفز الحواجز، التي نظمها اتحاد الشرطة الرياضي في مضمار الاتحاد بمنطقة صبحان، بمشاركة فُرسان يمثلون جميع الأندية المحلية.

وأُقيمت البطولة وسط أجواء حماسية ومنافسات قوية بين أكثر من فارس وفارسة، للفوز بالمراكز الأولى في كل أشواط البطولة في الفئات المبتدئة والمتوسطة والكبرى، إضافة إلى الحضور الجماهيري الكبير الذي ملأ المدرجات من الصباح حتى نهاية اليوم.

ففي الشوط الرئيسي، على ارتفاع 130 سم، حقق الفارس عناز العناز المركز الأول بزمن 34.01 ثانية، تلاه صالح الطبطبائي وعبدالعزيز العجيل والبريطاني نيك تشانينج ويوسف النعيمي وآلاء السلطان. فيما فازت الفارسة أبرار المسلم بصدارة شوط الـ 120 سم، ونجح الفارس سوجو بابي في تحقيق المركز الأول ضمن منافسات شوط الـ 110 سم.

وشارك عدد كبير في الأشواط المبتدئة على ارتفاعات من 50 حتى 100 سم، نجح معظمهم في تخطي الحواجز من دون أخطاء.

وترأست الحكمة الدولية نضار المصطفى لجنة الحكام، التي ضمَّت: ابتسام العاروري، وخالد الأنصاري، ود. يحيى الهدبان.

وتولى تصميم المسلك الفارس عبدالعزيز العجيل، وساعده عبدالعزيز المطوع، ومي بورسلي وبدر الهيفي ومارغريت دي وولف حكام ساحة، وفرح السراج وشهد عوض وإيرينا لاديلوفا في ميدان الإحماء.

وتُعد البطولة بروفة مهمة تمهيداً لانطلاق الحدث الرياضي الدولي المهم في عطلة الأسبوع الجاري، وهو استضافة أول بطولة دولية لقفز الحواجز في مضمار الاتحاد بمنطقة صبحان، بمشاركة فرسان يمثلون الكويت وبعض الدول العربية والخليجية والأوروبية من 28 إلى 31 الجاري.

وانطلقت فعاليات الفروسية في مضمار اتحاد الشرطة الرياضي أخيراً، باستضافة العديد من المنافسات، سواء في دوري الفروسية، أو بطولات ترويض الخيل «الدريساج»، وبطولة التحدي العالمي لترويض الخيل «الدريساج» التي أقيمت تحت مظلة الاتحاد الدولي للفروسية (FEI)، وتمت استضافة معسكر للدريساج، في إطار التعاون المثمر والبناء بين الاتحاد الكويتي للفروسية واتحاد الشرطة الرياضي.

الأبطال على منصة التتويج

# نادي الرياضات الإلكترونية ينظم 6 بطولات مجتمعية

أعلن رئيس مجلس إدارة النادي الكويتي للرياضات الإلكترونية، عبدالله العلي، تنظيم النادي 6 بطولات مجتمعية موجهة لجميع المواطنين والمقيمين في الكويت، بالتعاون مع الهيئة العامة للرياضة. ويأتي ذلك في إطار دعم التطور المتسارع للرياضات الإلكترونية على المستويين العالمي والمحلي، وتلبية للإقبال المتزايد عليها.

وتوجه العلي بالشكر إلى المدير العام للهيئة العامة للرياضة بالتكليف، بشار عبدالله، على جهوده الكبيرة في دعم الرياضات الإلكترونية، مشيرا إلى الإنجاز المميز الذي حققه أبطال الكويت مؤخرا بحصولهم على الميدالية الفضية ضمن منافسات دورة التضامن الإسلامي السادسة.

وأكد أن مستقبل الرياضات الإلكترونية في الكويت يحمل آفاقا واعدة، بفضل الدعم الحكومي الملحوظ من الهيئة العامة للرياضة، والاهتمام المتنامي من اللجنة الأولمبية الكويتية، مما يسهم في تعزيز مسيرة التطور والاحترافية في هذا القطاع الحيوي.

عبدالله العلي

# 14 لاعباً في قائمة منتخب الصالات لكأس آسيا

وقع اختيار الجهاز الفني لمنتخب الكويت الأول لكرة القدم للصالات المغلقة، بقيادة المدرب الإسباني برونو غارسيا، على 14 لاعباً للمشاركة في كأس آسيا التي تستضيفها إندونيسيا من 27 الجاري حتى 7 فبراير المقبل.

واللاعبون الذين وقع عليهم الاختيار، هم: عمر الشطي، وسلمان البعيجان، وعبداللطيف العباسي، وصالح الفاضل، وأحمد الشطي، وخالد أنور، وأحمد الفارسي، وعبدالله الحساوي، وعبدالعزيز بوراشد، ونجيب عادل، وعبدالله العنزي، ومحمد العجمي، وعبدالعزيز السراج، وفهد الخواري.

وبذلك، استبعد غارسيا من القائمة الأولية: عبدالعزيز عبدالرحيم، وعلي الصيرفي.

ويواصل «الأزرق» تدريباته اليومية في العاصمة الإندونيسية (جاكرتا)، التي وصل إليها منذ أربعة أيام، بعد انتهاء المعسكر التدريبي الذي استضافته أوزبكستان أخيراً.

ويستعد «الأزرق» لمواجهة المنتخب الفيتنامي، المقرر لها الثلاثاء المقبل، في الجولة الافتتاحية من منافسات المجموعة الثانية، والتي تضم أيضاً منتخبَي لبنان وتايلند.

# الكويت يهزم العربي ويبتعد بصدارة «الممتاز»

## النصر يلتقي الشباب وكاظمة يستضيف الجهراء اليوم

حازم ماهر

ابتعد الكويت بصدارة دوري زين الممتاز لكرة القدم، بعد فوزه على العربي بهدف من دون رد، في المباراة التي جمعتهما أمس، على استاد جابر الأحمد الدولي، في الجولة الثانية عشرة من منافسات البطولة.

بهذه النتيجة، رفع الكويت رصيده إلى 32 نقطة متربعا على القمة، وتوقف رصيد العربي عند 24 نقطة في المركز الثاني.

جاء الشوط الأول سلبيا أداء ونتيجة، بسبب التحفظ غير المبرر من قبل الفريقين، لرغبتهما في عدم الخسارة.

وجاءت الفرص من قبل الفريقين على استحياء، لذلك جاء التعادل السلبي عادلا.

تحسن المستوى في الشوط الثاني، ومن تمريرة عرضية متقنة من محمد دحام قابلها يوسف ناصر بتسديدة على الطاير في شباك الحارس سليمان عبدالغفور، تقدم الكويت بالهدف الأول في الدقيقة 50.

بعد الهدف، ضغط العربي بقوة، وتألق سعود الحوشان الذي أنقذ مرماه من هدفين محققين متصديا لتسديدة كميل الأسود ونبيل مرموق.

ونجح لاعبو الكويت في الوصول إلى بر الأمان بتحقيق الفوز على العربي 1-0، وحصد ثلاث نقاط ثمينة.

وكان السالمية حقق الفوز على التضامن بثلاثة أهداف لهدف، أحرز للسماوي نايف زويد (هدفين)، وللتضامن جوناثان.

وبدوره، تخطى القادسية عقبة الفحيحيل بهدفين من دون رد، أحرزهما الوافد الجديد البحريني مهدي حميدان وعذبي شهاب، وشهد اللقاء إشهار حكم اللقاء عبدالله الكندري البطاقة الحمراء مباشرة للاعب الأصفر جاسم المطر بسبب الخشونة المفرطة، في حين طرد محترف الفحيحيل البرازيلي كارلوس بعد حصوله على بطاقتين صفراويين.

### مباراتان اليوم

إلى ذلك، تختتم هذه الجولة منافساتها اليوم بمباراتي النصر مع الشباب الساعة 4:30 مساء على صباح السالم، وكاظمة مع الجهراء الساعة 6:55 على استاد الصداقة والسلام.

ويطمح النصر الأخير برصيد 15 نقطة والشباب السابع وله 13 نقطة، إلى تحقيق الفوز.

وارتفعت الروح المعنوية للاعبي النصر بعد تحقيق نتائج جيدة في الفترة الماضية، في حين يطمح الشباب إلى استعادة توازنه بعد تراجع نتائجه.

وفي المباراة الثانية، يدخل كاظمة السادس برصيد 15 نقطة، مباراة اليوم مكتمل الصفوف، بانضمام المحترفين الجدد الكاميروني ديديه واليمني ناصر محمدوه والجزائري معاذ حداد، ولذلك لا بديل عن الفوز على الجهراء الذي يحل في المركز الثامن وله 7 نقاط.

**مباريات اليوم**

| | | |
|---|---|---|
| النصر | 04:30 م | الشباب |

الملعب: علي صباح السالم

| | | |
|---|---|---|
| كاظمة | 06:55 م | الجهراء |

الملعب: الصداقة والسلام

جانب من مباراة الكويت والعربي (تصوير عبدالله الخلف)

# الأنظار نحو قمة «المدفعجية» و«الشياطين الحمر»

## السيتي يتخطى وولفرهامبتون بثنائية

**يخوض أرسنال مواجهة من العيار الثقيل ضد ضيفه مانشستر يونايتد، اليوم، ضمن منافسات المرحلة الثالثة والعشرين من الدوري الإنكليزي الممتاز لكرة القدم.**

يبحث أرسنال المتصدر عن فوزه الخامس تواليا على أرضه في المرحلة الـ 23 من الدوري الإنكليزي لكرة القدم، عندما يستقبل غريمه التقليدي مانشستر يونايتد اليوم. وتعادل «المدفعجية» سلبا في آخر مباراتين بالدوري أمام ليفربول ونوتنغهام فوريست.

على الورق، قد لا يقلق أرسنال كثيرا قبل زيارة مانشستر يونايتد، لكنه سيكون حذرا من «دفعة المدرب الجديد» بقيادة مايكل كاريك، فقد ظهر يونايتد بصورة مختلفة تماما في الفوز على مانشستر سيتي 2-0 الأسبوع الماضي، في أول مباراة لكاريك بولايته الثانية المؤقتة، مقدما أداء هجوميا حماسيا.

لكن «الشياطين الحمر»، أصحاب المركز الخامس، عانوا من عدم ثبات المستوى هذا الموسم، باستثناء سلسلة فوز بثلاث مباريات في أكتوبر، قبل أن يفشلوا في تحقيق انتصارين متتاليين بالدوري، ورغم تحسن أرقام يونايتد الهجومية منذ إقالة المدرب البرتغالي روبن أموريم مطلع الشهر، فإن أرسنال لم يتلق أي تسديدة على المرمى في آخر مباراتين بالدوري.

تاريخيا، شكلت مواجهة الفريقين ملامح السنوات الأولى من «بريميرليغ»، لكن أرسنال لم يحرز اللقب منذ 2004، فيما تلاشت حقبة الهيمنة لدى يونايتد. ويعد أرسنال مرشحا بارزا لنيل لقبه الـ14 في إنكلترا، لكن يونايتد سيسعى إلى تعطيل مسيرته.

ويتعين على الإسباني ميكيل أرتيتا، المدير الفني لأرسنال، تحديد من سيلعب في خط الهجوم أمام مانشستر يونايتد، بين البرازيلي غابرييل جيسوس، العائد من الإصابة، والسويدي فيكتور جيوكيريس، المنضم حديثا للفريق، والذي شغل مركز المهاجم الأساسي هذا الموسم.

### أستون فيلا يواجه نيوكاسل

من ناحيته، يحل أستون فيلا ضيفا على نيوكاسل يونايتد اليوم أيضا، وتأثرت آمال أستون فيلا في المنافسة على اللقب، أو حتى في الصعود لدوري أبطال أوروبا، بإصابة بوبكر كامارا في الركبة، والتي قد تبعده عن الملاعب لبقية الموسم.

وتشهد المرحلة أيضا العديد من اللقاءات الهامة الأخرى، حيث يلعب تشلسي مع مضيفه كريستال بالاس، وكذلك برينتفورد الذي يواجه نوتنغهام فوريست.

من جهته، حقق مانشستر سيتي فوزاً منطقياً على وولفرهامبتون بهدفين دون مقابل ليقلص الفارق مع المتصدر أرسنال.

وافتتح النجم المصري مرموش التسجيل لفريقه مانشستر سيتي في الدقيقة السادسة، بينما سجل سيمينيو هدف سيتي الثاني في الوقت المحتسب بدل الضائع من الشوط الأول.

وفي مباريات أخرى، تغلب وست هام على سندرلاند 3-1، وفولهام على برايتون 2-1، في حين تعادل بيرنلي مع توتنهام 2-2.

مرموش نجم سيتي يسجل هدفه في مرمى وولفرهامبتون

## روما يصطدم بميلان ويوفنتوس يواجه نابولي

يخوض ميلان، صاحب المركز الثاني برصيد 46 نقطة، بفارق ثلاث نقاط عن إنتر ميلان (المتصدر)، مواجهة صعبة أمام مضيفه روما، صاحب المركز الرابع بـ 42 نقطة، اليوم، ضمن الجولة الثانية والعشرين من الدوري الإيطالي لكرة القدم.

ويدخل روما اللقاء منتشياً بفوز خارج أرضه على تورينو بهدفين دون رد، ليؤكد الفريق تطوره التكتيكي الملحوظ تحت قيادة المدرب جيان بييرو جاسبريني، الذي نجح في تحويل الفريق إلى قوة دفاعية ضاربة هي الأفضل في المسابقة حالياً، باستقبال 12 هدفاً فقط.

وكذلك يخوض ميلان المباراة بمعنويات عالية، بعد فوزه الأخير على ليتشي بهدف دون رد.

ويعتمد ميلان على توهج رافاييل لياو وكريستوفر نكونكو في الهجوم، مدعومين بخبرة لوكا مودريتش في ضبط إيقاع خط الوسط، فيما يفتقد الفريق خدمات المهاجم سانتياغو خيمينيز للإصابة. ويغيب عن صفوف روما إيفان فيرغسون وأرتيم دوفبيك للإصابة، مما يضع الثقل الهجومي على عاتق باولو ديبالا وماتياس سولي.

وفي قمة حقيقية بالدوري الإيطالي، يستضيف يوفنتوس (صاحب المركز الخامس بـ 39 نقطة) فريق نابولي (صاحب المركز الثالث بـ 43 نقطة).

يدخل يوفنتوس اللقاء تحت قيادة فنية للمدرب لوتشيانو سباليتي، الذي يواجه فريقه السابق الذي قاده للقب التاريخي قبل عامين.

ويتمتع يوفنتوس بتوازن دفاعي جيد، حيث استقبلت شباكه 17 هدفاً فقط. ورغم الفوز الأوروبي الأخير على بنفيكا بهدفين دون رد، لكن الفريق يعاني تذبذباً محلياً تمثل في الخسارة المفاجئة أمام كالياري بهدف دون رد في الجولة الماضية، مما يجعل هذا اللقاء اختباراً حقيقياً لقدرة سباليتي على إعادة الفريق لطريق الانتصارات المحلية. ويفتقد نابولي خدمات النجم البلجيكي كيفين دي بروين، لإصابة في الفخذ، إضافة إلى شكوك حول مشاركة الحارس أليكس ميريت، مما يضع عبئاً أكبر على راسموس هويلوند وماتيو بوليتانو في الخط الأمامي لفك شفرات دفاع يوفنتوس.

ماكتوميناي نجم نابولي

ماكيني نجم يوفنتوس

## مارتينيز: كريستيانو نموذج التحدي

روبرتو مارتينيز

استشهد الإسباني روبرتو مارتينيز، المدير الفني للمنتخب البرتغالي لكرة القدم، الجمعة، بقائد الفريق كريستيانو رونالدو ك «نموذج»، مشيراً إلى أنه قبل «التحدي»، المتمثل في بدء مرحلة جديدة مع المنتخب تحت قيادته منذ وصوله عام 2023، استعداداً لنهائيات كأس العالم 2026.

وقال مارتينيز: «البدء من الصفر أمر مهم عندما يتولى شخص ما منصب المدير الفني. لقد خُلق جو إيجابي جداً، وقبل جميع اللاعبين التحدي. رونالدو كان نموذجاً، فهو لم يعد لاعباً على الأطراف، بل أصبح هدافاً ومُنهياً للهجمات».

وأعرب المدرب، الذي قاد بلجيكا للمركز الثالث بمونديال روسيا 2018، عن «مفاجأته الشديدة» بجودة لاعبي فريقه الجديد، مؤكداً أنها «تجعل حياة المدرب أكثر سهولة».

## مهمة سهلة لبرشلونة أمام أوفيديو

يسعى برشلونة للعودة إلى سكة الانتصارات، وذلك عندما يواجه ضيفه ريال أوفيديو، اليوم، ضمن المرحلة الحادية والعشرين من الدوري الإسباني لكرة القدم.

ورغم أن أوفيديو لا يشكل تهديداً كبيراً لبرشلونة، بعد فوزه بمباراتين من أصل 20، يدرك الفريق الكتالوني أهمية استعادة نغمة الانتصارات، بعد خسارته أمام ريال سوسييداد 2-1 الأسبوع الماضي، للمحافظة على صدارته.

ويدخل فريق المدرب الألماني هانزي فليك المباراة بعد فوزه على سلافيا براغ التشيكي 4-2، وتعزيز حظوظه بالتأهل المباشر إلى ثُمن النهائي.

وسيكون على لاعب الوسط الهولندي فرانكي دي يونغ مسؤولية كبيرة للسيطرة على خط الوسط في غياب زميله المعتاد بيدري عن المباراة.

لاعبو برشلونة خلال مباراة سابقة

## ألمادا يستبعد الرحيل عن أتلتيكو

استبعد الأرجنتيني تياغو ألمادا، لاعب وسط أتلتيكو مدريد، رحيله عن النادي في سوق الانتقالات الحالية، بعد انتشار تقارير تشير إلى إمكانية رحيله بعد 6 أشهر فقط من وصوله إلى الفريق الذي يدربه مواطنه دييغو سيميوني.

وصرح ألمادا: «كانت هناك شائعات كثيرة في الآونة الأخيرة. الحقيقة هي أنني كنت هادئا، أقوم بعملي في النادي، وأحاول أن أثبت للمدرب رغبتي في البقاء. أعتقد أنه من الواضح أنني مستمر».

وكان الدولي الأرجنتيني، الذي يحظى بتقدير كبير من قبل المدرب ليونيل سكالوني استعدادا لمونديال 2026، قد شارك في مباريات قليلة خلال نصفه الأول مع الفريق «الأتلتي»، مما أدى إلى كثرة التكهنات حول وجهة جديدة تتيح له الاستمرارية في اللعب.

وكان ماتيو أليماني، مدير كرة القدم الاحترافية للرجال في أتلتيكو مدريد، قد نفى يوم الأربعاء الماضي رحيل اللاعب إلى نادي غالطة سراي في الميركاتو الشتوي.

ونفى المسؤول إمكانية رحيله عندما رد على سؤال بشأن اهتمام النادي التركي بالتعاقد مع اللاعب المتوج بكأس العالم مع الأرجنتين في قطر 2022.

## غالطة سراي يضم لانغ

أعلن نادي غالطة سراي التركي توصله إلى اتفاق مع نابولي المنافس في دوري الدرجة الأولى الإيطالي لكرة القدم لضم الجناح الهولندي نوا لانغ على سبيل الإعارة حتى نهاية الموسم.

وسينضم لانغ، الذي خاض 15 مباراة دولية مع هولندا، إلى النادي الواقع في إسطنبول بعقد يتضمن خيار شراء غير إلزامي يمكن تفعيله بناء على طلب غالطة سراي.

وقال غالطة سراي إن قيمة الصفقة وصلت إلى مليوني يورو (2.36 مليون دولار)، بينما سيحصل لانغ على راتب قدره 1.75 مليون يورو للموسم.

وانضم لانغ إلى نابولي العام الماضي قادما من آيندهوفن الهولندي، وشارك في 27 مباراة في جميع المسابقات مع الفريق الإيطالي، وسجل هدفا واحداً.

## مباريات اليوم

| الدوري الإنكليزي | | | |
|---|---|---|---|
| برينتفورد | 5:00 | نوتنغهام فوريست | beINSPORTS HD3 |
| كريستال بالاس | 5:00 | تشلسي | beINSPORTS HD6 |
| نيوكاسل | 5:00 | أستون فيلا | beINSPORTS HD5 |
| أرسنال | 7:30 | مانشستر يونايتد | beINSPORTS HD1 |
| **الدوري الإسباني** | | | |
| أتلتيكو مدريد | 4:00 | مايوركا | beINSPORTS xtra3 |
| برشلونة | 6:15 | أوفيديو | beINSPORTS HD2 |
| ريال سوسيداد | 8:30 | سيلتا فيغو | beINSPORTS HD6 |
| **الدوري الإيطالي** | | | |
| أتالانتا | 5:00 | بارما | STARZPLAY |
| جنوى | 5:00 | بولونيا | STARZPLAY |
| يوفنتوس | 8:00 | نابولي | STARZPLAY |
| روما | 10:45 | ميلان | STARZPLAY |

الجريدة.

### خلال معرض السيارات Auto World Show

## «إكسيد الغانم» ترسّخ معايير جديدة لتجربة العلامات الفاخرة في قطاع السيارات

تشارك إكسيد الغانم، الشركة التابعة لصناعات الغانم (مجموعة قتيبة الغانم) في معرض السيارات Auto World Show المقام من 19 إلى 24 يناير، حيث تحظى العلامة بحضور لافت ومتميز من خلال جناحها الرئيسي الواقع في القاعة رقم 6. ويُعد هذا المعرض منصة استراتيجية مهمة لتعزيز مكانة إكسيد ضمن فئة السيارات الفاخرة، وللتواصل المباشر مع شركاء القطاع، وممثلي وسائل الإعلام، والعملاء.

وتتضمن مشاركة إكسيد الغانم إطلاقاً رسمياً لاثنين من أبرز طرازاتها الجديدة، وهما إكسيد MX وإكسيد VX الهجين القابل للشحن (PHEV)، في خطوة تمثل محطة محورية ضمن خريطة تطوير منتجات العلامة. ويعكس هذا الإطلاق التزام إكسيد المستمر بالابتكار المتقدم، والهندسة الذكية، وتقديم حلول تنقّل مستدامة تواكب تطلعات المستقبل.

ويجسد طراز إكسيد VX PHEV بشكل خاص توجه العلامة نحو تقنيات الكهرباء والجاهزية للمستقبل، حيث يتميز بنظام دفع هجين متطور يجمع بين محرك احتراق داخلي عالي الكفاءة ومحرك كهربائي متقدم، مما يوفّر أداءً قوياً مع كفاءة محسّنة في استهلاك الوقود وانخفاض الانبعاثات.

كما يضم الطراز حزمة متكاملة من أنظمة السلامة ومساعدة السائق المتقدمة، إضافة إلى مقصورة فاخرة واسعة تتضمن شاشات رقمية كبيرة، ونظام معلومات وترفيه ذكي، وخيارات راقية للتشطيبات الداخلية تعكس أعلى معايير الراحة والفخامة.

أما طراز إكسيد MX، فيؤكد على نقاط قوة العلامة في التصميم العصري الجريء والأداء المتوازن، حيث يتمتع بخطوط تصميم أنيقة، ومقصورة داخلية متقنة الصنع تجمع بين المواد الفاخرة والتقنيات الحديثة. ويضم الطراز أنظمة ذكية للقيادة والاتصال، وشاشات رقمية متكاملة، إلى جانب مجموعة متقدمة من مزايا السلامة، مما يجعله خياراً مثالياً للعملاء الباحثين عن سيارة فاخرة تجمع بين العملية والطابع الرياضي المتطور.

وجرى تصميم جناح إكسيد بعناية ليعكس رؤية طويلة المدى للعلامة التجارية، جامعاً بين الفخامة، والتكنولوجيا المتقدمة، والتميز الهندسي ضمن تجربة متكاملة وغامرة. وإلى جانب الطرازات الجديدة، أُتيح للزوار الاطلاع على مجموعة واسعة من سيارات إكسيد، مما يقدم صورة شاملة عن تنوع وتوسع محفظة العلامة.

وتواصل مشاركة إكسيد الغانم في معرض السيارات تحقيق تفاعل واسع واهتمام إيجابي من قبل الزوار والشركاء ووسائل الإعلام، بما يعزز زخم العلامة في السوق. ويشكل هذا الحدث فرصة مهمة لتعزيز الحضور المؤسسي، ودعم الأهداف التجارية، وإبراز دور إكسيد في المساهمة بتشكيل مستقبل التنقل الفاخر.

# آخر كلام

الجريدة. aljarida
رئيس التحرير ناصر لافي العتيبي

## عزيزتي «أوروبا» تجرّعي شيئاً قليلاً من الذل

بدر خالد البحر
bdralbhr@yahoo.com

الدول الأوروبية، والأشهر فرنسا وبريطانيا وإيطاليا وهولندا والبرتغال وبلجيكا وألمانيا، استعمرت بلاد إفريقيا والشرق الأقصى والأوسط، واستعبدت شعوبها وسرقت ثرواتها واستباحت خيراتها، فبدأت بتجارة الرقيق من إفريقيا ونقلتهم بأبشع الطرق كالحيوانات، وفي القرنين التاسع عشر والعشرين استعمرت الشرق وإفريقيا واستباحت الثروات واستعبدتهم لدرجة قيام البلجيكيين بقتل الملايين في الكونغو بوحشية، لإجبارهم على استخراج المطاط والعمل القسري وترهيبهم وقطع أطرافهم.

ليست الأطراف فحسب بل وقطعوا رؤوسهم للتسلي بها، والتي ذكرناها في مقال كتبناه منذ اثنين وعشرين عاماً بعنوان «مع قُبلاتي من هانوي» عن جرائم الاستعمار الفرنسي البشع، التي نذكر الناس بها في كل مناسبة، عندما احتلوا فيتنام قبل مئة وستين عاماً، وكان الجنود الفرنسيون يكتبون رسائل حب لصديقاتهم وعليها جملة عنوان المقال ومعها صورة يحملون فيها رأس فيتنامي! لقد سرقوا المناجم واستعبدوا مزارعي الشاي والمطاط، وانتهكوا آدميتهم حتى تذبل أجسادهم ويموتوا فيدفنوا جثثهم تحت الأشجار كسماد للتربة. ففرنسا استعمرت الجزائر لأكثر من مئة وستين عاماً، واستخدمتها للتجارب النووية فدمرت البيئة والإنسان، واستخدمت السجناء كفئران تجارب قرب عمليات التفجير النووية، فقتلت فرنسا مليوناً ونصف المليون جزائري، ومارست ضدهم شذوذ التعذيب والحرق والتقطيع بوحشية، حتى تحررت الجزائر، لتصل الوقاحة إلى الرئيس الحالي الذي يرفض إرجاع جماجم الثوار الجزائريين التي لا تزال يُحتفظ بها في متحف الإنسان في باريس.

لا يقل بشاعة أيضاً ما قامت به ألمانيا في الحرب العالمية كتنكيلها بالشعب البولندي بوحشية وإبادة جماعية راح فيها أكثر من خمسة ملايين بولندي، فضلاً عن حرق ملايين اليهود، كما أبادت عشرات الآلاف بجنوب غرب إفريقيا من شعب ناميبيا، وكذلك الاستعمار الإيطالي الذي نكّل بالشعب الليبي والإثيوبي، واستخدم الأسلحة الكيميائية ضد المدنيين، أما جرائم الاستعمار البريطاني فتاريخه الطويل لا يمكن حصره، إضافة إلى تقطيع أوصال الشعوب وخلق مناطق نزاع أبدية، ومنها سايكس - بيكو، بالاتفاق مع الروس والفرنسيين والطليان لبتر أوصال الدولة العثمانية وتقاسم مناطق النفوذ، والجريمة الأكبر للإنكليز وعد بلفور وإنشاء وطن لليهود مازال يدمر العالم العربي.

فعلاوة على الاستعمار الثقافي الذي قامت به أوروبا، وقمع تغيير الديانات ومنها الإسلامية، ومحو الثقافات، وتسليط فكر الرجل الأبيض، كان الاستعمار الاقتصادي الذي لا يزال قائماً هو الأبشع حين نهبت الدول الأوروبية الثروات الطبيعية والغلة الزراعية والذهب والألماس واليورانيوم والنفط، وجعلت شعوبها حتى يومنا هذا تحت خط الفقر المدقع، كما أطاح الأوروبيون وبالأخص فرنسا بأكثر من عشرين رئيساً إفريقياً للسيطرة على الثروات.

وهنا لنتوقف قليلاً ليس للتشفي في أوروبا جراء ما فعلته بالعالم من استعمار وتنكيل بقدر ما يجعلنا نسخر منهم بالكيفية التي تهكم واستهزأ بها دونالد ترامب منهم، وهو يمن عليهم بما قدمته أميركا لهم في الحرب العالمية، ولولاها لكانوا الآن يتحدثون الألمانية، وأشار إلى فضل أميركا على اقتصادهم الذي لا يعمل، وكذلك كندا، وهددهم بحرب تجارية إن لم يذعنوا لأوامره بالاستيلاء على «غرينلاند» التي أخطأ في اسمها وسماها «آيسلند» ولم يتجرأ أحد على تصحيح خطئه.

فترامب لم يقتل ولم يعذب ويقطع أطراف ورؤوس الأوروبيين، ويستولي على ثرواتهم، بقدر ما أذلهم، لذا نقول لرؤساء الدول الأوروبية عليكم الإذعان لرجل أعمال لا يفقه شيئاً بالسياسة التي استخدمتموها للتنكيل بدول العالم الثالث، والآن تجرعوا شيئاً قليلاً من الذل.

***

إن أصبت فمن الله وإن أخطأت فمن نفسي.

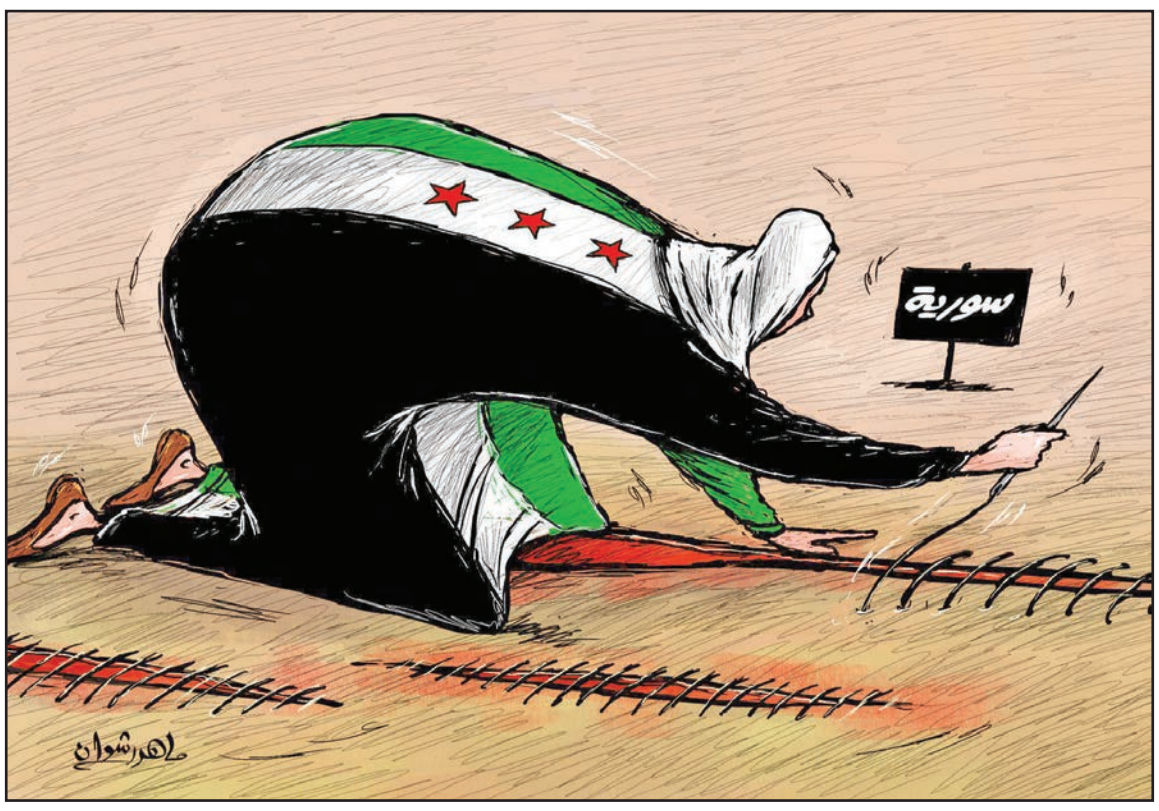


## «الأوز الأغر» يعود بعد غياب 10 سنوات

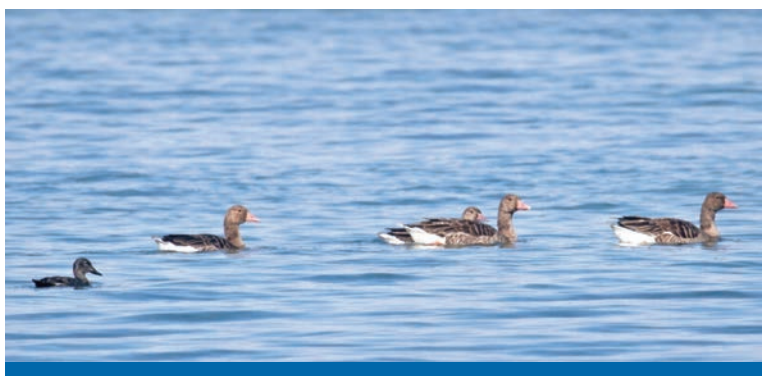
طائر الأوز الأغر الذي تم توثيق عودته إلى البيئة الكويتية بعد انقطاع دام 10 سنوات

أعلن فريق رصد وحماية الطيور التابع للجمعية الكويتية لحماية البيئة، أمس، ارتفاع عدد أنواع الطيور المسجلة في قائمة طيور دولة الكويت إلى 424 نوعاً، بعد رصد خمسة أنواع جديدة خلال عام 2025.

وقال رئيس الفريق محمد شاه، في تصريح عقب جولة ميدانية ختامية للفريق في منطقة الأبرق شمال غربي البلاد نقلته «كونا»، إن الجولة هدفت إلى إعداد التقرير السنوي النهائي والوقوف على أحدث عمليات الرصد وحصر الأعداد والأنواع الجديدة.

وأوضح شاه أن الفريق تمكن خلال الجولة من رصد 24 نوعاً من الطيور أغلبها من الطيور الزائرة الشتوية ومنها «أبوالحناء الأوروبي» و«السمنة المغردة»، إضافة إلى كائنات فطرية أخرى مثل «بومة المخازن» و«القط الرملي»، الذي تم توثيقه في بيئته الطبيعية.

وذكر أن عام 2025 شهد عودة طيور انقطعت مشاهدتها لفترات طويلة أبرزها طائر «الأوز الأغر» الذي رصده عضوا الفريق محمد الحضينة وطلال المويزري في نوفمبر الماضي. وتعد هذه المشاهدة السادسة له في تاريخ الكويت والأولى بعد انقطاع دام 10 سنوات حيث كانت آخر مشاهدة له عام 2016.

وبين شاه أن عمليات الرصد سجلت كذلك عودة طائر الحميراء الكتفاء، الذي شوهد أربع مرات في مواقع متفرقة شملت الأبرق والمطلاع والجليعة، في نهاية العام الماضي بعد انقطاع استمر 5 سنوات، لافتاً إلى أن هذا الطائر يعتبر من الأنواع النادرة المشاهدة حيث سجل 16 مرة فقط منذ أول رصد له عام 1970.

وأشار إلى أن البيانات التي تم جمعها خلال الجولات الميدانية وزعت على قوائم بحثية في برنامج (eBird) العالمي تمهيداً لإصدار التقرير السنوي لرصد الطيور في دولة الكويت لعام 2025.

## رياح وأوتاد

## كومياه... يايكم ترامب

أحمد باقر

كل المؤشرات تدل على أن الدور قادم إلينا، وأن مطالب ترامب ستصل إلى الخليج قريباً، فقد استطاع أن يحقق كل ما أراده مهما كان ذلك يشكل اعتداء على سيادة الدول وثرواتها.

أراد ترامب نصف الثروة المعدنية لأوكرانيا وحصل عليها، وأراد القبض على رئيس فنزويلا ونفطها فقبض عليه واستولى على خمسين مليون برميل فوراً، وأراد تكوين هيئة دولية جديدة فأنشأ مجلس السلام الموازي للأمم المتحدة وبدأت الاشتراكات بدفع المليارات، وهكذا انطلق ترامب واثق الخطوة يمشي ملكاً، حسب تصوير الشاعر إبراهيم ناجي، يهدد دولاً ويسخر من قادتها ويطالب بالاستيلاء عليها أو على ثرواتها.

لقد عبرت كلمات رئيس وزراء كندا في دافوس عن هذا الوضع بقوله "كل يوم يذكروننا أننا نعيش في عصر تتنافس فيه القوى العظمى، وأن الوضع القائم على قواعد النظام يتلاشى، وأن الأقوياء يفعلون ما يستطيعون، وأن الضعفاء عليهم أن يعانوا". وواضح أن هذه الكلمة تعبر عن معاناته؛ لأن ترامب صرح بأنه يريد ضم كندا أو سيعرضها لعقوبات اقتصادية مهلكة، أما دول حلف الأطلسي التي لم تعد قوية فحالها حال الدول العربية التي كلما استولى الصهاينة على أرضها تقوم بالشكوى والشتائم، أي تطبق المثل العربي القديم "أوسعناهم شتماً وذهبوا بالإبل"، فهكذا قام الأوربيون بعد كلمات الاستهجان بإعطاء ترامب معظم ما أراد في غرينلاند؛ لانهم لا يملكون القوة للتصدي لمطالبه. وقد عبر أيضاً رئيس الوزراء الشيخ أحمد العبدالله قبل عام تقريباً عن هذا الواقع بقوله "في شيء واحد لازم نتذكره ولازم ننتبه له وهو الذي راح يؤثر ويوجه الاقتصاد العالمي الجاي وهو الأثر مال الرئيس ترامب وتوجهه المستقبلي ولازم نكون منتبهين لهذه النقطة لأنه فعلاً قاعد يأخذ قرارات تخدم مصلحته".

فهل تم الانتباه إلى النقطة التي ذكرها رئيس الوزراء خصوصاً إذا كان الخليج هو المحطة القادمة لقرارات ترامب.

يجب أن نتذكر لقاءات ترامب القديمة التي كان يردد فيها "إن الكويتيين يعيشون كالملوك وحتى أفقر الكويتيين يعيشون كالملوك"، وقوله إنه كان على أميركا أن تأخذ نصف أو ربع عائدات النفط من الكويت، وكذلك تصريح هاورد لوتنك المقرب من ترامب والذي عيّنه وزيراً للتجارة والذي زعم أن أميركا قدمت 100 مليار لتحرير الكويت، ولكنها لم تأخذ أي مقابل.

فإذا كان الخليج هو محطة ترامب القادمة، فماذا ستفعل دول الخليج؟

يقول الله تعالى "وَتَعَاوَنُوا عَلَى الْبِرِّ وَالتَّقْوَىٰ وَلَا تَعَاوَنُوا عَلَى الْإِثْمِ وَالْعُدْوَانِ"، ويقول سبحانه "وَأَعِدُّوا لَهُم مَّا اسْتَطَعْتُم مِّن قُوَّةٍ وَمِن رِّبَاطِ الْخَيْلِ تُرْهِبُونَ بِهِ عَدُوَّ اللَّهِ وَعَدُوَّكُمْ"، ويقول أيضاً "كَيْفَ وَإِن يَظْهَرُوا عَلَيْكُمْ لَا يَرْقُبُوا فِيكُمْ إِلًّا وَلَا ذِمَّةً يُرْضُونَكُم بِأَفْوَاهِهِمْ وَتَأْبَىٰ قُلُوبُهُمْ"، ويقول عز من قائل "فَلَا تَهِنُوا وَتَدْعُوا إِلَى السَّلْمِ وَأَنتُمُ الْأَعْلَوْنَ وَاللَّهُ مَعَكُمْ وَلَن يَتِرَكُمْ أَعْمَالَكُمْ".

أعتقد أن الإجابة عن هذا السؤال موجودة في هذه الآيات ولكنها تحتاج إلى إرادة.

ملاحظة: "كومياه" كلمة كويتية قديمة يتنادى بها شباب الفريج عندما يرون شخصاً غير مرغوب فيه قادماً من بعيد.

## «باي هارت» يسمم أطفال أميركا

قال مسؤولون في مجال الصحة بالولايات المتحدة إن الحليب المجفف كامل الدسم المستخدم في صناعة حليب الأطفال الذي تنتجه شركة باي هارت، يمكن أن يكون مصدراً للتلوث الذي أدى إلى تفشي التسمم الغذائي الذي تعرض له العشرات من الأطفال.

وذكر المسؤولون، في بيان نقلته «أسوشيتد برس»، أمس، أن الاختبارات التي أجرتها إدارة الغذاء والدواء الأميركية وجدت نوعاً من البكتيريا الذي يمكن أن يسبِّب المرض في عينتين مرتبطتين بحليب الأطفال.

ووجدت الإدارة أن البكتيريا الموجودة في علبة حليب غير مفتوحة تتطابق مع عينة من طفل مريض.

## مواعيد الصلاة

| | |
|---|---|
| الفجر | 05:19 |
| الشروق | 06:41 |
| الظهر | 12:00 |
| العصر | 03:00 |
| المغرب | 05:20 |
| العشاء | 06:40 |

## الطقس والبحر

| | |
|---|---|
| العظمى | 17 |
| الصغرى | 14 |
| أعلى مد | 03:25 صباحاً |
| | 04:07 مساءً |
| أدنى جزر | 10:06 صباحاً |
| | 10:39 مساءً |

## وفيات

### الجمعة 23 / 1

**نجاة سليمان إبراهيم الحداد**
أرملة: يعقوب يوسف السجاري
78 عاماً، شيعت، الرجال: العزاء في المقبرة، النساء: السرة، ق5، ش5، م33، ت: 97770777، 99999969، 97166636

**مختار أحمد إسماعيل ماه كريم**
74 عاماً، شيع، الرجال: بيان، مسجد الإمام الحسن، النساء: القادسية، ق1، شارع محمد البدر، م 3 (العزاءعصراً فقط)، ت: 66223387، 99808114

**آمنة عبدالله عبدالوهاب بن ناجي**
73 عاماً، شيعت، الرجال: العزاء في المقبرة، النساء: لا يوجد عزاء، ت: 99681610، 55777421، 97322881

**مالك عبدالحسين علي الزنكوي**
75 عاماً، شيع، الرجال: الرميثية، حسينية القائم، النساء: الرميثية، حسينية القائم (العزاء عصراً فقط)، ت: 50666144، 66653053

### السبت 24 / 1

**الشيخة بدرية صباح السالم الصباح**
82 عاماً، شيعت، الرجال: العزاء في المقبرة فقط، النساء: قصر المسيلة، (العزاء اليوم وغداً بعد صلاة العصر فقط)، ت: 51779701، 51779554

**صلاح جاسم إسماعيل معرفي**
67 عاماً، شيع، الرجال: حسينية معرفي القديمة، شرق، النساء: دار معرفي، الدسمة، ت: 65551947

**لطيفة محمود حسين تقي**
أرملة: داود سليمان عباس دشتي
72 عاماً، شيعت، الرجال: حسينية الرسول الأعظم، الرميثية، شارع أسامة بن زيد، النساء: حسينية آل الرسول، الرميثية، ق8، شارع أسامة بن زيد، ج84، م337، ت: 97119991، 97715757، 99553366

**عبدالرحيم سيد عمر العاصم**
86 عاماً، شيع، الرجال: العزاء في المقبرة، النساء: السالمية، ق12، ش1، ج6، م20، (العزاء اليوم فقط عصراً)، ت: 99900253، 97718802

**منيرة محمد عبدالمحسن العبيدي**
81 عاماً، شيعت، الرجال: العزاء في المقبرة، النساء: مشرف، ق5، شارع إبرهيم المزيدي، م42B، ت: 99046455، 90005958، 99428232، 66672444

**عبدالله محمد عبدالملك**
97 عاماً، شيع، الرجال: العزاء في المقبرة، النساء: الشعب، ق3، ش31، م13، (عزاء النساء من اليوم لمدة 3 أيام بعد صلاة العصر)، ت: 99992939، 97206610، 66411774، 98580068

**نصرة عبدالله عباس أبوالحسن**
91 عاماً، شيعت، الرجال: الحسينية الجديدة، شرق، (العزاء من اليوم صباحاً عصراً لمدة 3 أيام)، النساء: الدسمة، ق1، ش11، م14، (العزاء عصراً فقط)، ت: 99049657

## فوانيس الصين ترحب بعام الحصان

انطلقت في مقاطعة سيتشوان بجنوب غرب الصين فعاليات مهرجان تسيقونغ الدولي السنوي للفوانيس، حيث عُرض على نطاق واسع فن الفوانيس المضيئة الذي يعود تاريخه إلى قرون من الزمن.

وقالت «رويترز»، في تقرير نشرته أمس، إن العام القمري الجديد هذا العام يصادف 17 فبراير المقبل، إيذانا ببدء عام الحصان في الأبراج الصينية، وتعد الفوانيس سمة تقليدية لاحتفالات العام القمري الجديد في الصين، حيث ترمز إلى الحظ الجيد والتوفيق.

وفي ليلة الافتتاح، تجمعت الحشود لمشاهدة أكثر من 200 فانوس مصنوع يدوياً على شكل حيوانات وشخصيات أسطورية ومشاهد من الصين القديمة.

وذكر هوانغ يي (32 عاماً): «عندما كنت طفلاً، كان والداي يصطحباني إلى مهرجان تسيقونغ للفوانيس كل عام تقريباً»، مضيفاً: «بالنسبة لنا نحن سكان تسيقونغ الأصليين، مهرجان الفوانيس هو ببساطة جزء لا يتجزأ من احتفالاتنا بالعام القمري الجديد. والآن، أحضر طفلي لرؤية الفوانيس».

وقال المنظمون إن إنتاج الفوانيس احتاج إلى نحو 1200 عامل لعدة أسابيع، ويصل طول بعضها إلى مئات الأمتار. وصُنعت الفوانيس في المهرجان باستخدام مجموعة متنوعة من المواد، بما في ذلك القش والفلفل الحار وزجاجات الأدوية المعاد تدويرها.

الجريدة. aljarida
www.aljarida.com
يومية سياسية مستقلة

تصدر في الكويت عن شركة الجريدة للصحافة والنشر والتوزيع وتطبع في مطبعة بي دبليو البريطانية للطباعة
العنوان: الصالحية - شارع فهد السالم - مبنى أسامة
تلفون: 22257036 / 22257037 - فاكس: 22257035 - ص. ب: 29846 صفاة 13159 الكويت
خدمة العملاء: تلفون: 1828111 - فاكس: 22252540

الإعلانات:
شركة الجريدة للصحافة والنشر والتوزيع
تلفون: 1828111 - داخلي: 700 - فاكس: 22252537
البريد الإلكتروني: ads@aljarida.com

الشكاوى والتوزيع:
شركة الجريدة للصحافة والنشر والتوزيع
تلفون: 1828111 - داخلي: 739 -
فاكس: 22252540

المقالات المنشورة تعبِّر عن آراء كتابها ولا تعكس بالضرورة رأي الجريدة.