aljarida
الجريدة
www.aljarida.com
الخميس
18 يناير 2024م
6 رجب 1445هـ
العدد 5541 - السنة السابعة عشرة
20 صفحة
السعر 100 فلس

«الطيران المدني»: لا صحة لقيام طائرات برشّ مادة «الكيمتريل»

08

الطيران المدني
الإدارة العامة للطيران المدني - دولة الكويت
Directorate General of Civil Aviation - Kuwait

الأمير يخط للحكومة معالم الإصلاح

سموه وجه الوزراء الجدد عقب أدائهم القسم إلى تحريك التنمية ومحاربة الفساد والمحسوبية

محمد الصباح لصاحب السمو: نعاهدكم على بذل الغالي والنفيس لتنفيذ توجيهات سموكم السديدة

● محيي عامر

بكلمات خطَّ بها سمو أمير البلاد الشيخ مشعل الأحمد للحكومة الجديدة طريق العهد الجديد، راسماً لها معالم الإصلاح وأصوله واتجاهاته ومحاذيره، وحاثاً إياها على بذل الجهود وانتهاج كل السبل لتحقيق تطلعات المواطنين، شدد سموه على ضرورة تحريك التنمية ومحاربة الفساد والمحسوبية، مع الالتزام بالتعاون مع السلطة التشريعية، وتحقيق إنجازات ملموسة على أرض الواقع، ووضع مصلحة الوطن فوق كل اعتبار.

وأكد صاحب السمو، عقب تأدية الوزراء الجدد برئاسة سمو الشيخ د. محمد الصباح، اليمين الدستورية أمام سموه، أمس، ضرورة بذل كل منهم قصارى جهده، والالتزام بالدستور، مع تطبيق القانون على الجميع دون استثناء وبلا تهاون، وترسيخ أمن الوطن، فضلاً عن توفير الأمان لمواطنيه وقاطنيه.

من جهته، أكد سمو رئيس الوزراء، في كلمته أمام الأمير، أن الأمانة التي يحملها هو والوزراء عظيمة والمسؤولية ثقيلة، متعهداً «بالعمل الدؤوب وبذل الغالي والنفيس لتنفيذ توجيهات سموكم السديدة والنصائح الحكيمة».

3-5

الأمير متوسطاً الوزراء الجدد عقب أدائهم اليمين الدستورية أمس

أمر أميري بمخاطبة محمد الصباح بلقب سمو

بموازاة صدور مرسوم تشكيل الوزارة الجديدة، صدر أمر أميري بمخاطبة رئيس الوزراء الشيخ د. محمد الصباح، بلقب سمو.

«الخارجية» من خارج الأسرة

للمرة الأولى يتم تعيين وزير خارجية بالأصالة من خارج الأسرة، وهي الوزارة السيادية التي كان يتبوأ حقيبتها شيوخ خصوصاً من ذرية مبارك.

«الإسكان» من «العدل» إلى «الكهرباء»

بعدما كانت مسندة إلى وزير العدل في الحكومة السابقة، أسندت حقيبة وزارة الإسكان إلى وزير الكهرباء والماء والطاقة المتجددة د. سالم الحجرف بالحكومة الجديدة.

التشكيل الجديد

1 - فهد اليوسف نائباً لرئيس مجلس الوزراء وزيراً للدفاع وزيراً للداخلية بالوكالة.

2 - د. عماد العتيقي نائباً للرئيس وزيراً للنفط.

3 - عبدالرحمن المطيري وزيراً للإعلام والثقافة.

4 - د. أحمد العوضي وزيراً للصحة.

5 - فراس المالك وزيراً للشؤون الاجتماعية وشؤون الأسرة والطفولة وزير دولة لشؤون مجلس الوزراء بالوكالة.

6 - د. أنور المضف وزيراً للمالية وزير دولة للشؤون الاقتصادية والاستثمار.

7 - د. سالم الحجرف وزيراً للكهرباء والماء والطاقة المتجددة وزير دولة لشؤون الإسكان.

8 - داود معرفي وزير دولة لشؤون مجلس الأمة وزير دولة لشؤون الشباب وزير دولة لشؤون الاتصالات.

9 - د. عادل العدواني وزيراً للتربية وزيراً للتعليم العالي والبحث العلمي.

10 - عبدالله الجوعان وزيراً للتجارة والصناعة.

11 - عبدالله اليحيا وزيراً للخارجية.

12 - فيصل الغريب وزيراً للعدل وزيراً للأوقاف والشؤون الإسلامية.

13 - د. نورة المشعان وزيرة للأشغال العامة وزيرة دولة لشؤون البلدية.

معرفي... هل يبقى متمسكاً بموقفه؟

خلال حملته الانتخابية في مجلس 2023، وفي موقف صريح لا يقبل القسمة على اثنين، أعلن المرشح آنذاك داود معرفي عدم قبوله المنصب الوزاري في حال حصوله على ثقة ناخبيه، لكن بعد نحو 7 أشهر غيّر معرفي موقفه كلياً، وتم تعيينه وزيراً محللاً بالحكومة الجديدة، وقبل يوم من تعيينه وزيراً كان معرفي (النائب) من أشد المعترضين بل والمنتقدين لرئيس مجلس الأمة أحمد السعدون بسبب «عدم عقد الجلسات دون حضور الحكومة»، أما الآن وقد أصبح وزير دولة لشؤون مجلس الأمة، فهل سيظل متمسكاً بموقفه أم سيتخلى عنه تحت تأثير المنصب الوزاري؟

محليات

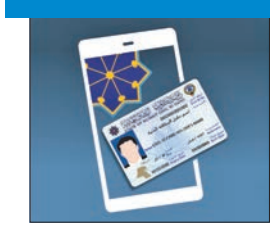

إشعارات ورسائل «الداخلية» عبر «سهل» و«هويتي» غير نافذة قانونياً في مواجهة المراجعين

09

اقتصاد

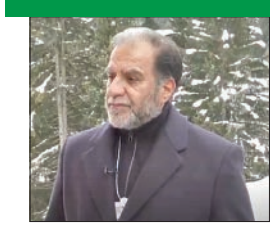

بودي: «الجزيرة» فتحت 12 محطة بالسعودية خلال 18 شهراً

12

اقتصاد

تقرير اقتصادي: العملات المشفرة تتجه نحو فخ القيود التنظيمية

10

يتقدم رئيس وأعضاء مجلس الأمناء والأسرة الأكاديمية والإدارية في جامعة الشرق الأوسط الأمريكية

بخالص التهاني والتبريكات إلى
رئيس جامعة الشرق الأوسط الأمريكية السابق

أ.د. عماد العتيقي

لتوليه منصب نائب رئيس مجلس الوزراء ووزير النفط

سائلين المولى عز وجل أن يوفقه ويسدد خطاه في خدمة وطننا الحبيب الكويت

فهد العثمان
رئيس مجلس الأمناء

AUM
جامعة الشرق الأوسط الأمريكية

الأمير: عنوان المرحلة الإصلاح والتطوير

- سموه حدد للحكومة الجديدة خريطة المستقبل بعد أداء رئيسها وأعضائها اليمين الدستورية
- «الكويت أمانة في أعناقكم فكونوا لقسمكم بارّين ولحقوق المواطنين راعين ولتحقيق النهضة حريصين»
- «يحدونا الأمل بتحريك عجلة التنمية دون هدر للجهود ونشد على أياديكم لتحقيق إنجازات ملموسة»

الأمير خلال إلقاء كلمته

- ثقة الشعب بحكومته تسهم في تجاوز العقبات... ومواجهة التحديات أساس في تحقيق الأهداف
- وضع مصلحة الوطن في المقام الأول والالتزام بالدستور ومحاربة الفساد وترسيخ العدل
- حددوا الأولويات واستعينوا بأرباب الفكر وذوي الرأي للوصول إلى القرارات الصائبة
- اتبعوا سياسة «الباب المفتوح» وتلمّسوا احتياجات المواطنين وارتقوا بقطاعات التعليم والصحة والإسكان
- رسّخوا التعاون مع السلطة التشريعية لإقرار قوانين تحقق النهضة وتراعي الثوابت الوطنية والعدالة الاجتماعية
- على السلطتين التشريعية والتنفيذية الالتزام بأحكام الدستور التي تحكم العلاقة بينهما

فهد اليوسف

عماد العتيقي

عبدالرحمن المطيري

أحمد العوضي

فراس المالك

أكد سمو الأمير الشيخ مشعل الأحمد أن المرحلة الراهنة «عنوانها الإصلاح والتطوير، وركائزها العمل والإشراف والرقابة والمحاسبة، وإطارها الواجبات والحقوق الوطنية».

وحدد سموه، في كلمة له خلال استقباله بقصر بيان أمس، رئيس مجلس الوزراء سمو الشيخ د. محمد الصباح وأعضاء الحكومة الجديدة لأداء اليمين الدستورية بمناسبة تعيينهم في مناصبهم، خريطة المستقبل والتحديات التي تواجهها التشكيلة الحكومية الجديدة، مشددا سموه على ضرورة أن يبرّ الوزراء بقسمهم لتأمين الإصلاحات والتطلعات وتحريك عجلة التنمية.

ودعا سموه الوزراء الجدد الى وضع مصلحة الوطن في المقام الأول، والالتزام بالدستور ومحاربة الفساد والمحسوبية وترسيخ العدل وتحديد الأولويات، والاستعانة بأرباب الفكر وذوي الرأي للوصول إلى القرارات الصائبة. كما طالبهم باعتماد سياسة «الباب المفتوح» وتلمّس احتياجات المواطنين والارتقاء بقطاعات التعليم والصحة والإسكان.

وأعرب سمو عن أمله ترسيخ التعاون بين السلطتين لإقرار قوانين تحقق النهضة وتراعي الثوابت الوطنية والعدالة الاجتماعية، مشددا على أن أمام الحكومة الجديدة ملفات عديدة تنتظر العمل والتخطيط؛ أهمها تعيين القياديين من ذوي الخبرة والكفاءة والاهتمام بالشباب والمرأة، ومراعاة تكافؤ الفرص في التعيينات والاهتمام بالملف الاقتصادي الاستثماري، وتنويع مصادر الدخل والاستدامة المالية، وكذلك تعزيز دور القطاع الخاص وحماية الأموال العامة وتسريع مشاريع التنمية والتحول الرقمي تحقيقا للشفافية، فضلا عن تعزيز السياسة الخارجية ودور الكويت ومكانتها وثوابتها ومواقفها تجاه الدول الشقيقة والصديقة وقضاياها المشتركة.

نص كلمة الأمير

وفيما يلي نص كلمة الأمير:

«بسم الله الرحمن الرحيم

سمو الأخ الشيخ الدكتور محمد صباح السالم الصباح رئيس مجلس الوزراء..

الأخت والإخوة الوزراء:
السلام عليكم ورحمة الله وبركاته،،

يسرني أن ألتقي بكم اليوم بعد أدائكم اليمين الدستورية؛ إيذانا بمباشرة واجباتكم ومسؤولياتكم الوطنية، في مرحلة جديدة من مراحل الإخلاص والعطاء لوطننا العزيز.. مرحلة يتطلع فيها أبناء وطننا الكرام إلى غد أفضل ومستقبل مشرق.. ويتطلب منكم فيها العمل فكرا بفكر ويدا بيد.. مرحلة عنوانها (الإصلاح والتطوير)، وركائزها (العمل والإشراف والرقابة والمحاسبة)، وإطارها (الواجبات والحقوق الوطنية).

إن القسم عظيم، وأداء الأمانة من صفات المؤمنين الذين قال فيهم رب العالمين: (والذين هم لأماناتهم وعهدهم راعون)، والكويت أمانة في أعناقكم جميعا.. فكونوا لقسمكم بارّين، ولحقوق أبناء وطننا العزيز راعين، ولتحقيق نهضته وتطوره وتميّزه حريصين.

الأخ رئيس مجلس الوزراء.. الإخوة الوزراء:

وإذ يحدونا وأبناء وطني العزيز الأمل المرتكز على العمل في أن تعيد حركة التنمية دورانها، دون هدر للجهود وإضاعة للوقت؛ فإننا نشد على أياديكم لتحقيق إنجازات واقعية ملموسة، تحقق آمالهم وتلبي طموحاتهم، ويعود عليهم نفعها؛ ليبادلوكم بها ثقتهم الكبيرة؛ مدركين أن ثقة الشعب بحكومته تسهم في تجاوز العقبات والعثرات، ومواجهة التحديات، وهي حجر أساس في تحقيق الأهداف والغايات.

الالتزام بالدستور

فعليكم ببذل قصارى جهودكم، ووضع مصلحة الوطن دائما في المقام الأول وفوق كل اعتبار، والالتزام بالدستور، وتطبيق القانون على الجميع دون استثناء وبلا تهاون، وترسيخ أمن الوطن، وتوفير الأمان لمواطنيه وقاطنيه، ومحاربة الفساد والمحسوبية، وترسيخ العدل والمساواة في كافة وزارات الدولة ومؤسساتها.

حكومة محمد الصباح الأولى... 13 وزيراً بـ 10 وجوه جديدة

تغيير جذري في التشكيلة... وحضور أبناء الأسرة يتراجع من 5 إلى 3

بعد أسبوعين على الأمر الأميري بتعيين الشيخ د. محمد الصباح رئيساً لمجلس الوزراء وتكليفه بتشكيل الوزارة الجديدة، أصدر سمو الأمير الشيخ مشعل الأحمد، أمس، المرسوم الأميري رقم 1 لسنة 2024 بتشكيل الوزارة الجديدة برئاسة الصباح، وفيما يلي نص المرسوم:

بعد الاطلاع على الدستور، وعلى الأمر الأميري الصادر بتاريخ 22 جمادى الآخرة 1445هـ، الموافق 4 يناير 2024، بتعيين رئيس مجلس الوزراء، وبناء على عرض رئيس مجلس الوزراء، رسمنا بالآتي:

مادة أولى ,يعيّن كل من:

1 - فهد يوسف الصباح نائبا لرئيس مجلس الوزراء وزيرا للدفاع وزيرا للداخلية بالوكالة.

2 - د. عماد محمد العتيقي نائبا لرئيس مجلس الوزراء وزيرا للنفط.

3 - عبدالرحمن بداح المطيري وزيرا للإعلام والثقافة.

4 - د. أحمد عبدالوهاب العوضي وزيرا للصحة.

5 - فراس سعود المالك الصباح وزيرا للشؤون الاجتماعية وشؤون الأسرة والطفولة، وزير دولة لشؤون مجلس الوزراء بالوكالة.

6 - د. أنور علي المضف وزيرا للمالية، وزير دولة للشؤون الاقتصادية والاستثمار.

7 - د. سالم فلاح الحجرف وزيرا للكهرباء والماء والطاقة المتجددة، وزير دولة لشؤون الإسكان.

8 - داود سليمان معرفي وزير دولة لشؤون مجلس الأمة، وزير دولة لشؤون الشباب، وزير دولة لشؤون الاتصالات.

9 - د. عادل محمد العدواني وزيرا للتربية وزيرا للتعليم العالي والبحث العلمي.

10 - عبدالله حمد الجوعان وزيرا للتجارة والصناعة.

11 - عبدالله علي اليحيا وزيرا للخارجية.

12 - فيصل سعيد الغريب وزيرا للعدل، وزيرا للأوقاف والشؤون الإسلامية.

13 - د. نورة محمد المشعان وزيرة للأشغال العامة وزيرة دولة لشؤون البلدية.

مادة ثانية: على رئيس مجلس الوزراء إبلاغ هذا المرسوم إلى مجلس الأمة، ويُعمل به من تاريخ صدوره، ويُنشر في الجريدة الرسمية.

رئيس الوزراء: المرحلة الجديدة تموج بالتحديات وتتطلب مواجهتها

تعهّد للأمير في كتاب تشكيل الحكومة بالعمل الجاد والإنجاز الحقيقي وتحقيق تطلعات المواطنين

أكد سمو الشيخ الدكتور محمد الصباح رئيس مجلس الوزراء أن الأمانة العظيمة والمسؤولية الثقيلة التي يحملها والوزراء في مرحلة جديدة من تاريخ الكويت الحبيبة تموج بالتحديات والتطلعات.

وقال سموه في كتاب تشكيل الوزارة الجديدة الذي رفعه إلى سمو أمير البلاد الشيخ مشعل الأحمد أمس إن هذه المرحلة تتطلب المزيد والمزيد من العمل الجاد والإنجاز الحقيقي من أجل وطننا الغالي وتحقيق تطلعات وأماني مواطنيه.

وقال الصباح في نص كتاب تشكيل الوزارة الجديدة الذي رفعه الى سمو أمير البلاد: تلقيت بيد العرفان والتقدير أمركم السامي الصادر بتاريخ 22 جمادى الآخرة 1445 هـ الموافق 4 يناير 2024م، بتعييني رئيسا لمجلس الوزراء وتكليفي بترشيح أعضاء الوزارة الجديدة لنتولى معا حمل الأمانة العظيمة والمسؤولية الثقيلة في مرحلة جديدة من تاريخ الكويت الحبيبة تموج بالتحديات والتطلعات، وتتطلب المزيد والمزيد من العمل الجاد والإنجاز الحقيقي من أجل وطننا الغالي وتحقيق تطلعات وأماني مواطنيه.

وأضاف: وتنفيذا لأمركم السامي بترشيح أعضاء الوزارة الجديدة الذين سيشاركونني بكل عزم وجهد أداء المسؤولية الوطنية التي كلفنا بها، واضعين نصب أعيننا أن نكون عند حسن ظن سموكم، حفظكم الله ورعاكم، على مواجهة التحديات والمعوقات وتجاوزها لتحقيق الغايات المنشودة في سبيل رفعة الكويت الحبيبة وازدهارها، فإنه يشرفني أن أرفع لمقام سموكم أسماء الأخوة - الذين قبلوا مشكورين وفق مسؤولية المناصب الوزارية المرشح كل منهم لتوليها، فإن حاز هذا الترشيح قبولا لدى سموكم، تفضلتم وأصدرتم المرسوم اللازم لتشكيل الوزارة. وضمن رئيس الوزراء كتابه بأسماء التشكيلة الحكومية.

وختم سمو رئيس الوزراء كتابه بالقول: إنني إذ أؤكد لسموكم وإخواني الوزراء وافر الشكر والاعتزاز على ثقة سموكم الغالية لحمل الأمانة وهي ثقة تكليف لا تشريف، فإننا نعاهد الله سبحانه أولا ثم سموكم وأهل الكويت الحبيبة بالعمل الدؤوب وبذل الغالي والنفيس لتنفيذ توجيهات سموكم السديدة والنصائح الحكيمة ولتنفيذ ما يتطلبه الإصلاح المنشود في شتى مجالات الحياة لاستشراف الغد المشرق والمزدهر لوطننا الحبيب. وأدعو الله سبحانه أن يعيننا على الوفاء بالعهد وأن يوفقنا جميعا في أداء مهام الأمانة التي كلفتمونا بها وأن يعيننا على القيام بمسؤولياتها لرعاية مصالح البلاد والمواطنين، وأن يحفظ سموكم برعايته ويسدد على دروب الخير خطاكم.

وركائزها العمل والرقابة والمحاسبة

- محمد الصباح: سنعمل جاهدين لمواجهة تحديات المرحلة وتحقيق آمال المواطنين وتطلعاتهم
- حريصون على إرساء دعائم العهد الجديد والتفاني بالعطاء والتضامن الوثيق بين أعضاء الحكومة
- لن ندخر وسعاً في تكريس النهج الجديد ومحاربة الفساد وحماية المكتسبات الوطنية

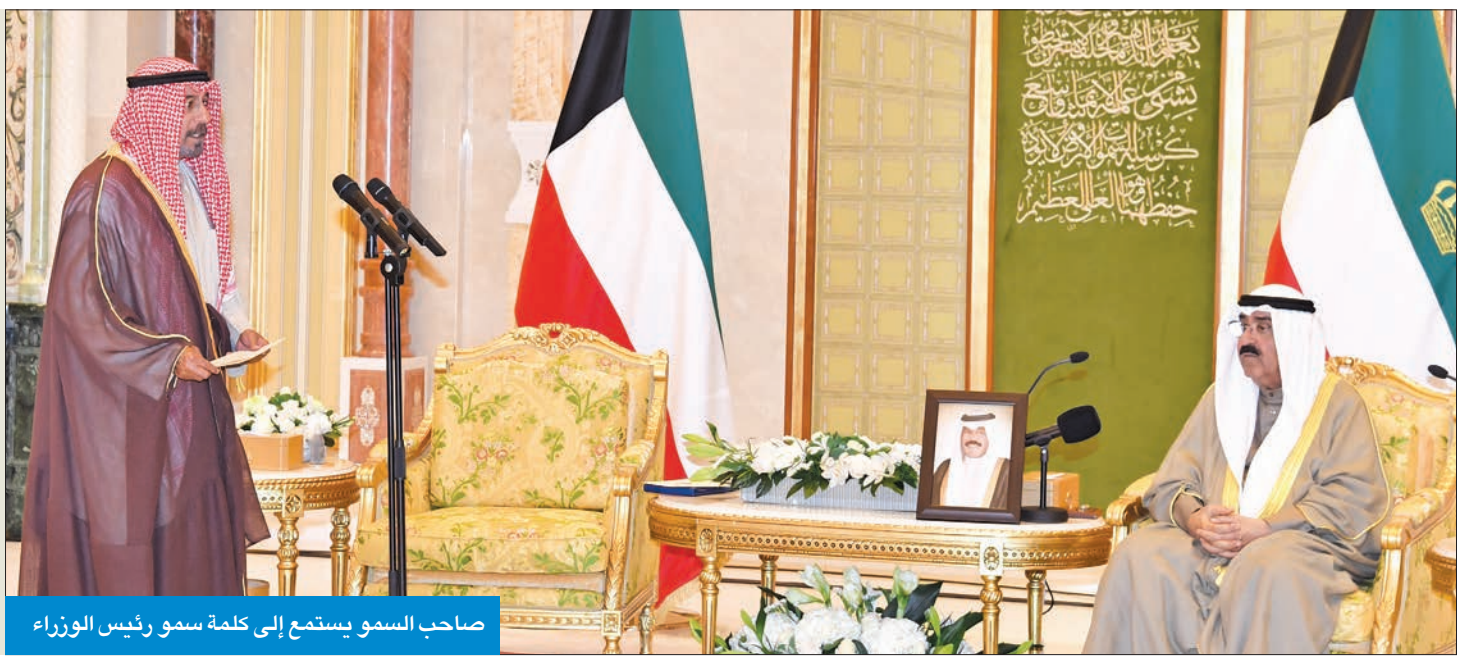

صاحب السمو يستمع إلى كلمة سمو رئيس الوزراء

- ترسيخ الهوية الاقتصادية الجديدة وهيكلة الأجهزة الحكومية ومعالجة التعليم والصحة بمنهج عصري
- التقدم رائدنا وتسريع الإصلاح هدفنا لتجاوز كل ما قد يعترض مسيرة العمل الوطني من تحديات
- النهوض بالكويت والارتقاء بها مع مجلس الأمة وفق الأطر الدستورية والثوابت البرلمانية الراسخة
- الالتزام بالدستور وتعزيز الإصلاح والانفتاح الاقتصادي وتحسين العمل الحكومي ورفده بالكفاءات

أنور المضف

سالم الحجرف

داود معرفي

عادل العدواني

عبدالله الجوعان

حددوا الأولويات، ووحّدوا الجهود وفق خطة عمل محددة الأهداف ملتزمة ببرنامج زمني، واستعينوا بأرباب الفكر وذوي الرأي للوصول إلى القرارات الصائبة التي تقود إلى تحقيق الأهداف المنشودة.

اتبعوا سياسة «الباب المفتوح» والتواصل مع الجمهور والجولات الميدانية، وفعلوا أدواتكم الإعلامية.. ذلّلوا العقبات التي يواجهها المواطنون، وتلمّسوا احتياجاتهم وتطلعاتهم في إطار القوانين والأنظمة واللوائح المتبعة، وصولا للارتقاء بمستوى الخدمات العامة التي تقدمها قطاعات الدولة الحيوية: التعليم والصحة والإسكان.. وغيرها.

تعاون السلطتين

رسّخوا التعاون مع السلطة التشريعية الهادف إلى إقرار وتنفيذ التشريعات والقوانين التي تسهم في نهضة وطننا الغالي وتحقق مصالح أبنائه الأوفياء، مع مراعاة الثوابت الوطنية والعدالة الاجتماعية.

وعلى السلطتين؛ التشريعية والتنفيذية، الالتزام بأحكام الدستور التي تحكم العلاقة بينهما.

الأخ رئيس مجلس الوزراء.. الإخوة الوزراء:

إن ثمة ملفات عديدة تنتظر منكم العمل والتخطيط، ولعل أهمها: تعيين القياديين من ذوي الخبرة والكفاءة، والاهتمام بالشباب والمرأة، ومراعاة تكافؤ الفرص في التعيينات، والملف الاقتصادي الاستثماري، وتنويع مصادر الدخل والاستدامة المالية، وتعزيز دور القطاع الخاص، وحماية الأموال العامة، وتسريع وتيرة تنفيذ المشاريع الحيوية والتنموية، والتحول الرقمي تحقيقا للشفافية والقضاء على الواسطة، وتعزيز السياسة الخارجية ودور دولة الكويت ومكانتها وثوابتها ومواقفها تجاه الدول الشقيقة والصديقة وقضاياها المشتركة.

وختاما، فإنني أدعو الله جل وعلا أن يوفقكم في خدمة الوطن والمواطنين، لتظل كويتنا العزيزة بكم والمخلصين من أبنائها دار عز ورخاء، وواحة أمن وأمان واستقرار.

والسلام عليكم ورحمة الله وبركاته».

رئيس الوزراء

وألقى سمو رئيس مجلس الوزراء كلمة هذا نصها:

«تشرفت بتلبية الإرادة السامية بتكليفي برئاسة مجلس الوزراء وفقا لأمركم السامي، وإذ يسعدني وقد أديت وإخواني الوزراء القسم العظيم أمام سموكم أن نرفع لمقام سموكم السامي أسمى آيات الاعتزاز والعرفان على تفضلكم بهذه الثقة الغالية التي سنعمل جاهدين لنكون أهلا لها لاسيما في هذه المرحلة الفاصلة بالغة الدقة من تاريخ وطننا الغالي فيما تنطوي عليه من تحديات واستحقاقات تتطلب سرعة العمل الجاد والمثمر ومضاعفة الجهود وبذل المزيد من التضحية لتحقيق المزيد من الازدهار والإنجازات في شتى المجالات، نجسد من خلالها آمال وطموحات المواطنين وتطلعاتهم.

إرساء العهد الجديد

إننا يا صاحب السمو ونحن اليوم نستقبل عهدا جديدا مشرقا كنتم، حفظكم الله ورعاكم، حريصين كل الحرص على إرساء دعائمه وتصحيح مساره، نعاهد الله ونعاهد سموكم على الإخلاص في العمل، والتفاني بالعطاء، والتضامن الوثيق بين أعضاء الحكومة وفاء بالقسم الجليل، مدركين عظيم المسؤولية الوطنية والدور الوطني الذي يقع على عاتق كل منا، مسترشدين في ذلك بتوجيهات سموكم السديدة، واضعين نصب أعيننا الالتزام بأحكام الدستور والحفاظ على قيمنا الأصيلة وتراثنا الراسخ، وتعزيز النهج الإصلاحي والانفتاح الاقتصادي وتحسين بيئة العمل الحكومي ورفده بالكفاءات الوطنية المؤهلة لتظل الكويت رايتها عالية خفاقة في عز ورخاء ينعم كل من فيها بالأمن والأمان.

تكريس النهج الجديد

إننا واسترشادا بتوجيهات سموكم السديدة لن ندخر وسعا في تكريس النهج الجديد، قوامه محاربة الفساد وحماية المكتسبات الوطنية وترسيخ الهوية الاقتصادية الجديدة للبلاد وإعادة هيكلة الأجهزة الحكومية ومعالجة

الأمير يستقبل حمد بن جاسم وأبناءه

صاحب السمو يعزي البرازيل في ضحايا الفيضانات

الأمير مستقبلاً حمد بن جاسم وأبناءه

استقبل سمو أمير البلاد، الشيخ مشعل الأحمد، في قصر بيان صباح أمس، الشيخ حمد بن جاسم آل ثاني، وأبناءه جاسم ومحمد وفهد وتميم بن حمد آل ثاني، حيث قدموا لسموه خالص التعازي بوفاة المغفور له، بإذن الله تعالى، أمير البلاد الراحل الشيخ نواف الأحمد، طيّب الله ثراه وجعل الجنة مثواه، كما قدموا لسموه التهاني بمناسبة توليه مقاليد الحكم، متمنين لسموه دوام الصحة وموفور العافية، ولدولة الكويت كل التقدم والازدهار.

حضر اللقاء كبار المسؤولين في الدولة.

في مجال آخر، بعث صاحب السمو ببرقية تعزية إلى الرئيس البرازيلي لولا دا سيلفا، عبّر فيها سموه عن خالص تعازيه وصادق مواساته بضحايا الفيضانات جراء الأمطار الغزيرة التي هطلت على ولاية ريو دي جانيرو، وأسفرت عن سقوط العديد من الضحايا والمصابين وتدمير المرافق العامة والممتلكات الخاصة، راجيا سموه للمصابين سرعة الشفاء، وأن يتمكن المسؤولون في البلد الصديق من تجاوز آثار هذه الكارثة الطبيعية.

الرئيس ... سمو

أصدر صاحب السمو أمير البلاد، أمس، أمراً أميرياً بمخاطبة الشيخ د. محمد الصباح رئيس مجلس الوزراء بلقب سمو.

ونص الأمر على ما يلي:

- بعد الاطلاع على الدستور، وعلى الأمر الأميري الصادر بتاريخ 22 جمادى الآخرة 1445هـ، الموافق 4 يناير 2024، بتعيين رئيس مجلس الوزراء، أمرنا بالآتي:

مادة أولى: تكون مخاطبة رئيس مجلس الوزراء على النحو التالي: سمو الشيخ الدكتور محمد صباح السالم الصباح، رئيس مجلس الوزراء.

مادة ثانية: على رئيس مجلس الوزراء والوزراء تنفيذ أمرنا هذا من تاريخ صدوره، ويُنشر في الجريدة الرسمية.

الحجرف: سنعمل جاهدين لتذليل الصعوبات أمام القضايا التنموية

قال وزير الكهرباء والماء والطاقة المتجددة د. سالم الحجرف بعد أدائه اليمين الدستورية أمس: «أود أن أرفع لمقام سمو أمير البلاد الشيخ مشعل الأحمد أطيب معاني الشكر والتقدير على منحنا هذه الثقة السامية والغالية، ونسأل الله العلي القدير أن نكون عند حسن ظنه، وأن يعيننا الله على خدمة الكويت وشعبها».

وأضاف الحجرف: تشرفنا بأداء اليمين الدستورية أمام صاحب السمو أمير البلاد، ثم استمعنا لنصائحه وتوجيهاته للمرحلة المقبلة، بما فيها من تحديات كامنة وفرص متاحة للنهوض بعجلة التنمية في شتى المجالات، ومما لا شك فيه بأن قضايا أمن الطاقة والمياه وديمومتها والقضية الإسكانية جميعها تعتبر من القضايا التنموية الرئيسية التي تمس أغلب شرائح المجتمع والتي توليها القيادة السياسية جل اهتمامها وبإذن الله سوف نعمل جاهدين لتذليل جميع الصعوبات التي تواجه هذه القطاعات الحيوية بالتكاتف والعمل بروح الفريق الواحد وتغليب المصلحة العامة على المصالح الشخصية».

وزارتان بالوكالة

لم تشهد الحكومة تعيين وزيرين بالأصالة لحقيبتي الداخلية، والدولة لشؤون مجلس الوزراء، إذ أُسندت الأولى إلى وزير الدفاع ليتولاها بالوكالة، والثانية للشيخ فراس الصباح ليصبح وزيرها بالوكالة.

نصف الحكومة... دكاترة

إلى جانب رئيس مجلس الوزراء سمو الشيخ د. محمد الصباح، ضمت الحكومة 6 وزراء آخرين حاصلين على لقب دكتور، هم: عماد العتيقي، وأحمد العوضي، وأنور المضف، وسالم الحجرف، وعادل العدواني، ونورة المشعان.

حكومة ثقافية

شهدت الحكومة الجديدة تغيير مسمى وزير الإعلام إلى وزير الإعلام والثقافة.

نائبان للرئيس... ولا أول بينهما

بينما ضمت الحكومة نائبين لرئيس الوزراء هما الشيخ فهد الصباح ود. عماد العتيقي، غاب عنها تعيين نائب أول للرئيس، وهو المنصب الذي كان يشغله في الحكومة السابقة الشيخ طلال الخالد.

«الشؤون الاقتصادية» لم تعد أزمة!

وزارة الشؤون الاقتصادية والاستثمار، التي كانت محل أزمة بالحكومة السابقة بسبب إسنادها إلى وزير النفط، تم إسنادها إلى وزير المالية بالحكومة الحالية.

وزيرة واحدة

حضرت نون النسوة بوزيرة واحدة في الحكومة الجديدة، هي وزيرة الأشغال العامة وزيرة الدولة لشؤون البلدية د. نورة المشعان.

الأمير: ملفات عديدة تنتظر العمل والتخطيط... أهمها تعيين القياديين من ذوي الخبرة والكفاءة والاهتمام بالشباب والمرأة

- مراعاة تكافؤ الفرص في التعيينات والاهتمام بالملف الاقتصادي الاستثماري وتنويع مصادر الدخل والاستدامة المالية
- تطوير دور القطاع الخاص وحماية الأموال العامة وتسريع مشاريع التنمية والتحول الرقمي تحقيقاً للشفافية
- تعزيز السياسة الخارجية ودور الكويت ومكانتها وثوابتها ومواقفها تجاه الدول الشقيقة والصديقة وقضاياها المشتركة

الأمير ورئيس الوزراء خلال أداء الوزراء القسم

أحمد العبدالله وعبدالعزيز الدخيل خلال أداء الحكومة القسم

منظومة التعليم والخدمات الصحية وفق منهج عصري لدفع عجلة البناء والتنمية والأداء المسؤول والتقييم والمحاسبة الجادة الدؤوبة، وأن يكون التقدم والرفعة رائدنا، وتسريع خطى الإصلاح المنشود هدفنا من أجل تجاوز كل ما قد يعترض مسيرة العمل الوطني من تحديات في إطار الواجبات والمسؤوليات والحقوق لنتمكن جميعا من النهوض بالكويت، والارتقاء بها إلى آفاق رحبة ومستقبل آمن بالتعاون البناء مع أعضاء مجلس الأمة شركائنا في تحمل المسؤولية الوطنية وفق الأطر الدستورية والثوابت البرلمانية الراسخة.

إنني يا صاحب السمو وإخواني الوزراء اذ نبتهل إلى المولى سبحانه أن يمدنا بالعون والتوفيق، وأن يأخذ بيدنا لما فيه الصلاح والخير للبلاد برا بقسمنا ووصولا لنيل ثقتكم السامية وثقة أهل الكويت الأوفياء، فعلى هديكم بإذن الله نسير، وبنهجكم نسترشد، ولخطاكم نتبع، وفقنا الله جميعا لخدمة الوطن والمواطنين، وحفظ الكويت وأهلها من كل مكروه في ظل راية سموكم قائدا حكيما لمسيرتها وراعيا لنهضتها».

وحضر مراسم أداء القسم كبار المسؤولين بالدولة.

عبدالله اليحيا

فيصل الغريب

نورة المشعان

قراءة للتشكيلة

في قراءة لتشكيلة الحكومة الجديدة، وهي الخامسة والأربعون في تاريخ الحكومات الكويتية، يتبين أنها شهدت تغييرا كبيرا في وزرائها، حيث غادرها 12 وزيرا من الحكومة السابقة التي كانت تضم 15 وزيرا لم يبق منهم إلا 3 وزراء سابقين هم: وزراء الإعلام، والشؤون الاجتماعية، والصحة، فيما جاء 10 وجوه وزارية جديدة في التشكيلة الوزارية التي ضمّت 13 وزيراً فقط، بعد إسناد أكثر من حقيبة إلى وزير واحد.

وفيما كانت الحكومة السابقة تضم مع رئيسها 5 من أبناء أسرة الصباح، فقد اقتصر عدد الشيوخ في الحكومة الجديدة على 3 فقط هم: رئيس الوزراء الشيخ د. محمد الصباح، ووزير الدفاع والداخلية الشيخ فهد يوسف الصباح، ووزير الشؤون الاجتماعية الشيخ فراس الصباح. ولم يكن وزير الخارجية الجديد من أبناء أسرة الصباح.

ولم يعيّن الشيخ محمد الصباح نائبا أول لوزارته، كما هو معهود في أغلب الحكومات السابقة، كما أن التشكيل الجديد دمج وزارتَي الدفاع مع الداخلية.

رئيس الوزراء يستقبل حمد بن جاسم وأبناءه

استقبل رئيس مجلس الوزراء، سمو الشيخ د. محمد الصباح، في قصر بيان أمس، الشيخ حمد بن جاسم آل ثاني وأبناءه جاسم ومحمد وفهد وتميم، وذلك بمناسبة زيارتهم للبلاد.

وأعربوا عن خالص التهاني والتبريكات لسمو رئيس مجلس الوزراء بمناسبة صدور الأمر الأميري بتعيين سموه رئيسا لمجلس الوزراء وتشكيل الحكومة الجديدة، متمنين لسموه كل التوفيق والسداد في خدمة الكويت.

حضر المقابلة وزير شؤون الديوان الأميري، الشيخ محمد العبدالله.

في مجال آخر، بعث سمو رئيس مجلس الوزراء ببرقية تعزية إلى رئيس البرازيل، لولا دا سيلفا، ضمّنها سموه خالص تعازيه وصادق مواساته بضحايا الفيضانات، من جراء الأمطار الغزيرة التي هطلت على ولاية ريو دي جانيرو.

... ويتلقى اتصالاً من ملك البحرين للتهنئة

تلقى سمو الشيخ الدكتور محمد الصباح، رئيس مجلس الوزراء، اتصالا هاتفيا من ملك مملكة البحرين الشقيقة، حمد بن عيسى بن سلمان آل خليفة، أعرب فيه عن خالص تهانيه بمناسبة صدور الأمر الأميري بتعيين سموه رئيسا لمجلس الوزراء وتشكيل الوزارة الجديدة، وتمنياته له بكل التوفيق والسداد في خدمة الكويت، ومواصلة مسيرة تقدمها وازدهارها.

وعبّر سمو رئيس مجلس الوزراء عن خالص شكره وتقديره لملك مملكة البحرين الشقيقة على مشاعره الأخوية الطيبة، التي تعكس عمق الروابط الكبيرة والعلاقات الأخوية بين البلدين والشعبين الشقيقين، متمنيا له دوام الصحة وموفور العافية.

العدواني: عازمون على تنفيذ خريطة تطوير التعليم

عقب توليه حقيبة وزارة التربية والتعليم العالي والبحث العلمي

● فهد رمضان وأحمد الشمري

أعرب وزير التربية وزير التعليم العالي والبحث العلمي د. عادل العدواني عن بالغ اعتزازه بثقة القيادة السياسية الغالية بتكليفه بالحقيبة الوزارية، داعيا المولى عز وجل أن يوفق الجميع لتحقيق الرفعة والتقدم لوطننا الغالي الكويت وشعبه الكريم.

وعقب أدائه القسم أمام صاحب السمو أمير البلاد الشيخ مشعل الأحمد، وسمو رئيس مجلس الوزراء الشيخ د. محمد الصباح، توجه العدواني في تصريح صحافي، بعظيم الشكر وفائق الامتنان للثقة الغالية بتوليه الحقيبة الوزارية، مؤكدا عزمه على تنفيذ خريطة طريق لتطوير التعليم وتعزيز جودته، ورفع المؤشرات التعليمية في الدولة بخطوات ثابتة تتماشى مع المستجدات المحلية والعالمية.

وأكد العدواني سعيه بكل عزيمه وإصرار، من موقع شرف المسؤولية، على تنفيذ وترجمة توجيهات القيادة السياسية في تحقيق رؤية الدولة، وإعداد الكوادر البشرية الوطنية المختصة والمنتجة، وتجاوز كل العقبات، للارتقاء بمخرجات التعليم، والعمل بروح الفريق الواحد وبجودة عالية في تنفيذ استراتيجيات حقيقية، وخطط واقعية، وبرامج محددة الأهداف، دون إغفال أهم عنصر في رحلة العمل والتطوير، وهو بناء جسور الثقة، وفتح أبواب التواصل، مع جميع أبناء الوطن من أصحاب الهمة والخبرة والعمل معاً يدا بيد بهدف بناء الوطن وإكمال مسيرة تقدمه وازدهاره، وتعزيز مكانته بكل المحافل الدولية، تحت ظل القيادة الرشيدة لسمو أمير البلاد.

فلل للتأجير في منطقة النزهة
ذات موقع متميز تتسم بتصميم عصري وجذاب فريدة من نوعها
كل فيلا تحتوي على:
عدد 4 غرف ماستر و2 صالة و2 مطبخ تحضيري - مطبخ خارجي وملحق - غرف للعاملات وغرفة للغسيل - مساحة حوش ارضي وحدائق صغيرة مع حوض سباحة مواقف خاصة للسيارات
للاستفسار يرجى الاتصال على
فيصل ابو محمد
موبايل: 94495232

وزارة العدل

إعلان عن بيع عقار بالمزاد العلني

تعلن إدارة الكتاب بالمحكمة الكلية عن بيع العقار الموصوف فيما يلي بالمزاد العلني وذلك يوم الأربعاء الموافق 2024/2/5 - قاعة 48 - بالدور الثاني بقصر العدل الساعة التاسعة صباحاً، وذلك تنفيذاً لحكم المحكمة الصادر في الدعوى رقم 2022/235 بيوع /2.

المرفوعة من:

1 - تركي مساعد راشد القربة.
2 - بدر تركي مساعد القربة.
3 - إيمان تركي مساعد القربة.
4 - ياسمين تركي مساعد القربة.
5 - راشد تركي مساعد القربة عن نفسه وبصفته ولياً طبيعياً على أبنائه القصر (نورا وشيخة).
6 - نواف تركي مساعد القربة عن نفسه وبصفته ولياً طبيعياً على أبنائه القصر (مها ومنيرة ونهى).
7 - زهية مساعد القربة.
8 - أحمد مساعد القربة عن نفسه وبصفته ولياً طبيعياً على ابنه القاصر (مساعد أحمد مساعد القربة).
9 - فواز أحمد مساعد القربة.
10 - أفراح أحمد نساعد القربة.
11 - نورة أحمد نساعد القربة.
12 - مبارك مساعد راشد القربة عن نفسه وبصفته ولي أولاده القصر (نورة وعبدالعزيز وغادة).
13 - عادل مساعد راشد القربة عن نفسه وبصفته ولي أولاده القصر (نورا وعبدالله، وفجر، ووضحة، وعبدالرحمن، ويوسف، وشهد).
14 - مشعل خالد محمد الغربة.
15 - حسين مطلق فهد الغربة عن نفسه وبصفته ولياً طبيعياً على أبنائه بد ومرام ونورة.
16 - علي سالم راشد القربة.
17 - أماني علي سالم القربة.
18 - علي عيد سعيد القربة.
19 - راشد خليفة محمد القربة عن نفسه وبصفته ولي أولاده القصر (ضحى خليفة في).
20 - بدر يلمان نما القربة عن نفسه وبصفته ولياً طبيعياً على أبنائه القصر (بدرية ومبار وسلمان).
21 - فهد عيد سعيد القربة عن نفسه وبصفته ولي أولاده القصر (عيد وحمد ونواف).
22 - عبدالله حمد مبارك الهيم بصفته ولي ابنته القاصرة عائشة.
23 - موزة مساعد راشد الغربة.
24 - أنفال عبدالله حمد الهيم.
25 - دلال عبدالله حمد الهيم.
26 - عبدالله هلال سالم الشالح بصفته ولياً طبيعياً على ابنته القاصرة لولوة.
27 - راشد بدر سالم القربة عن نفسه وبصفته ولي ولديه القاصرة (عمر وبدر).
28 - أنور بدر سالم القربة عن نفسه وبصفته ولي أولاده القصر ديمه وفرح أوضاح وبدر وعبدالعزيز.
29 - هدى بدر سالم القربة.
30 - مها ناصر عبدالله الجرمان.
31 - محمد ناصر عبدالله الجرمان.
32 - مشاري ناصر عبدالله الجرمان.
33 - عبدالله محمد راشد الغربة.
34 - سميرة عبدالله محمد الغربة.
35 - غدير عبدالله محمد الغربة.
36 - عواطف عبدالله محمد الغربة.
37 - ريم عبدالله محمد الغربة.
38 - زهية مطلق فهد الغربة.
39 - هيا مطلق فهد الغربة.
40 - غنيمة مطلق فهد الغربة.
41 - عواطف مطلق فهد الغربة.
42 - حنان مطلق فهد الغربة.
43 - ياسر علي سالم القربة عن نفسه وبصفته ولي أولاده القصر (محمد وسالم وعبدالله).
44 - وليد علي سالم القربة عن نفسه وبصفته ولي أولاده القصر (سالم وعلي وروابي ونور).
45 - يوسف علي سالم القربة عن نفسه وبصفته ولي أولاده القصر (شهد وفي وعلي وضحى وراشد).
46 - أبرار علي سالم القربة.
47 - راشد علي عيد القربة عن نفسه وبصفته ولي أولاده القصر (حمد وعلي ومحمد).
48 - حمدان بدر مفلح العازمي.
49 - مراحب بدر مفلح العازمي.
50 - عائشة خليفة محمد القربة.
51 - بدر مفلح العازمي.
52 - غنيمة بدر مفلح العازمي.
53 - راشد بدر مفلح العازمي عن نفسه وبصفته ولي أولاده القصر (منيرة وبدر ومشاري ولمار ومحمد وأميرة).
54 - احمد بدر حسن الفيلكاوي بصفته ولي ابنه القاصر عمر.
55 - نوف بدر مفلح العازمي.
56 - أحمد بدر مفلح العازمي عن نفسه وبصفته ولي ابنه القاصر (فهد).
57 - ريم بدر مفلح العازمي.
58 - ناصر خليفة محمد القربة عن نفسه وبصفته ولي أولاده القصر (خالد وأرياف).
59 - عبدالعزيز سلمان نما القربة.
60 - سهام سلمان نما القربة.
61 - عبدالرحمن سلمان نما القربة.
62 - حمد سلمان نما القربة عن نفسه وبصفته ولي بنته القاصر (بدرية ونور).
63 - بدر سلمان دعسان عيد الدعسان عن نفسه وبصفته ولي ابنه القاصر سلمان.
64 - فاطمة عيد سعيد القربة.
65 - أبرار بدر سالم القربة.
66 - فهد أحمد مساعد راشد القربة عن نفسه وبصفته ولي أولاده القصر (أحمد، عمر، رغد).
67 - مها مبارك مساعد راشد القربة.
68 - ضحى فيصل مساعد راشد مساعد حمود القربة.
69 - إبراهيم علي عبدالله حماد العازمي بصفته ولي على أبنائه القصر (عبدالله ومنيرة وعمر).
70 - منار فيصل مساعد راشد مساعد حمود القربة.
71 - وليد خالد خضر شنوف الأصفر بصفته ولي أولاده القصر (خالد، فهد، محمد).
72 - حمود حمد حمود علي الهبيدة بصفته ولي أبنائه القصر (مريم ورقية وسارة ومحمد وبدر).
73 - سارة مبارك مساعد القربة.
74 - دانة خالد محمد القربة.
75 - عبدالرزاق خليفة محمد القربة.
76 - حمد عبدالله حمد الهيم.

ضد: الأمين العام للأمانة العامة للأوقاف بصفته

أوصاف العقار:

عقار الوثيقة رقم 4071/1965 الكائن بمنطقة حولي - قسيمة رقم 112 - قطعة 90 - من المخطط رقم م/ 32956 ومساحته 760م2، وذلك بالمزاد العلني بثمن أساسي مقداره / مليون ومائتا ألف دينار كويتي.

* وفقا لما ورد بشهادة الأوصاف فالعقار سكن استثماري مكون من دور أرضي + أول + ثاني، وتبين وجود مخالفات وهي زيادة بالبناء (بناء قائم بين البناء الرئيسي والملاحق).

** ووفقاً لما ورد بتقرير الخبير
- عين النزاع قسيمة رقم 112 والواقعة في منطقة حولي قطعة 9 - شارع سراقة بن مالك.
- عين النزاع عبارة عن عمارة استثمارية بنائها قديم (هدام) مكونة من أرضي - أول - ثاني - سطح وتقع على شارعين (بطن وظهر) أحدهما شارع رئيسي بين قطعتين وسكة جانبية عريضة ومساحتها 760م2، التكييف وحدات منفصلة ولا يوجد مصعد في العمارة، كما أن الكسوة الخارجية حجر.
الدور الأرضي - عدد الشقق: ملحق + 3 شقق المكونات
الملحق مكون من غرفة وحمام كل شقة عبارة عن: صالة + صالون + غرفة + طبخ + حمام

الأول والثاني -عدد الشقق: 3 شقق لكل دور المكونات:
كل شقة عبارة عن صالة + صالون + غرفة + طبخ + حمام
السطح : عدد الشقق: -- خدمات
*** الريع الشهري للعقار 720 د.ك شهريا

ثانيا: شروط المزاد:

أولا: يبدأ المزاد بالثمن الأساسي المبين قرين العقار، ويشترط للمشاركة في المزاد سداد خمس ذلك الثمن على الأقل بموجب شيك مصدق من البنك المسحوب عليه أو بموجب خطاب ضمان من أحد البنوك لصالح إدارة التنفيذ بوزارة العدل.
ثانياً: يجب على من يعتمد القاضي عطاءه أن يودع حال انعقاد جلسة البيع كامل الثمن الذي اعتمد والمصروفات ورسوم التسجيل.
ثالثاً: فإن لم يودع من اعتمد عطاؤه الثمن كاملاً وجب عليه إيداع خُمس الثمن على الأقل، وإلا أعيدت المزايدة على ذمته في نفس الجلسة على أساس الثمن الذي كان قد رسا به البيع.
رابعاً: إذا أودع المزايد الثمن في الجلسة التالية حكم برسو المزاد عليه، إلا إذا تقدم في هذه الجلسة من يقبل الشراء مع زيادة العُشر مصحوباً بإيداع كامل ثمن المزاد، ففي هذه الحالة تعاد المزايدة في نفس الجلسة على أساس هذا الثمن.
خامساً: إذا لم يقم المزايد الأول بإيداع الثمن كاملاً في الجلسة التالية ولم يتقدم أحد للزيادة بالعُشر تعاد المزايدة فوراً على ذمته على أساس الثمن الذي كان قد رسا به عليه في الجلسة السابقة، ولا يعتد في هذه الجلسة بأي عطاء غير مصحوب بإيداع كامل قيمته. ويلزم المزايد المتخلف بما ينقص من ثمن العقار.
سادساً: يتحمل الراسي عليه المزاد في جميع الحالات رسوم نقل وتسجيل الملكية ومصروفات إجراءات التنفيذ ومقدارها 200 د.ك وأتعاب المحاماة والخبرة ومصاريف الإعلان والنشر عن البيع في الصحف اليومية.
سابعاً: ينشر هذا الإعلان تطبيقاً للقانون وبطلب المباشرين لإجراءات البيع وعلى مسؤوليتهم دون أن تتحمل إدارة الكتاب بالمحكمة الكلية أي مسؤولية.
ثامناً: يقر الراسي عليه المزاد أنه عاين العقار معاينة نافية للجهالة.

تنبيه:

1 - ينشر هذا الإعلان عن البيع بالجريدة الرسمية طبقاً للمادة 266 من قانون المرافعات.
2 - حكم رسو المزاد قابل للاستئناف خلال سبعة أيام من تاريخ النطق بالحكم طبقاً للمادة 277 من قانون المرافعات.
3 - تنص الفقرة الأخيرة من المادة 276 من قانون المرافعات على أنه "إذا كان من نزعت ملكيته ساكناً في العقار بقي فيه كمستأجر بقوة القانون، ويلتزم الراسي عليه المزاد بتحرير عقد إيجار لصالحه بأجرة المثل".

ملحوظة هامة:

يحظر على جميع الشركات والمؤسسات الفردية المشاركة في المزاد على القسائم أو البيوت المخصصة لأغراض السكن الخاص، عملاً بأحكام المادة 230 من قانون الشركات التجارية المضافة بالقانون رقم 9 لسنة 2008.

المستشار
رئيس المحكمة الكلية

نواب للحكومة الجديدة: نجاحكم نجاحنا

- المطير لرئيس الوزراء: القبول الشعبي الذي تحظى به لم يأتِ من فراغ
- الشاهين: دعم تشريعي ورقابي نحو التطوير لاسيما بالتعليم والصحة والتنمية
- العصفور: التعاون للمصلحة العامة بلا تفريط في واجباتنا التشريعية والرقابية

سمو أمير البلاد متوسطاً رئيس وأعضاء الحكومة الجديدة

أدت الحكومة الجديدة، الأولى برئاسة رئيس مجلس الوزراء سمو الشيخ د. محمد الصباح، أمس، اليمين الدستورية أمام سمو أمير البلاد، معلنة انطلاق مرحلة جديدة من العمل الحكومي بعد صدور مرسوم أميري بتعيين 13 وزيراً.

بعد مرور نحو شهر على استقالة حكومة سمو الشيخ أحمد النواف، وأسبوعين على تكليف سمو الشيخ د. محمد الصباح بتشكيل الحكومة الجديدة، صدر صباح أمس، مرسوم أميري بتشكيل الوزارة الجديدة برئاسة الصباح، وقد ضمت 13 وزيرا، كما صدر أمر أميري بمخاطبة رئيس مجلس الوزراء بلقب سمو.

وأدت الحكومة الجديدة، أمس، اليمين الدستورية أمام سمو أمير البلاد، معلنة انطلاق مرحلة جديدة من العمل الحكومي، حيث من المنتظر ان تؤدي اليمين الدستورية أمام مجلس الأمة في جلسة 6 فبراير، إذا لم يتم الدعوة لجلسة خاصة قبلها.

ورحب عدد من نواب مجلس الأمة بإنجاز التشكيل الحكومي، وشددوا على ضرورة التعاون مع المجلس تطبيقا للدستور واللائحة الداخلية للمجلس، مؤكدين أن «نجاحكم هو نجاحنا».

وخاطب نائب رئيس مجلس الأمة محمد المطير سمو رئيس مجلس الوزراء قائلاً: الأخ الشيخ د. محمد الصباح، لا شك في أن القبول الشعبي الذي تحظى به لم يأتِ من فراغ، فهو مستمد من سيرة والدك، طيب الله ثراه، مروراً بمواقفك التي يشهد لها الجميع.

وأضاف أن «هذا القبول سيستمر بإذن الله باستثماره على الوجه الأمثل، من خلال مد يد التعاون مع مجلس توافق على نحو غير مسبوق بالمضي نحو إقرار القوانين والتشريعات المتماشية مع الرغبات والتطلعات الإصلاحية، والرقابة التي تصون مقدرات البلد، وترتقي بمكتسبات شعبه، فَسِر على بركة الله».

> معيار العمل مع المجلس الالتزام بالدستور نصاً ونهجاً
> الرقيب

> استمرار العلاقة بين السلطتين مبنيّ على رضا الشعب
> الجمهور

فايز الجمهور

محمد الرقيب

أسامة الشاهين

دعم

وقال النائب أسامة الشاهين: «ننقل للحكومة الجديدة رئيسا وأعضاء اطيب التمنيات بالتوفيق، فنجاحنا نجاحكم»، مضيفاً: «نحن كسلطة تشريعية نمثل الامة ونراقب عملكم كحكومة، وسنكون داعمين للذين يعلمون يوميا لحل معالجة مشكلات المواطنين وتقديم الخدمات وإصلاح الشوارع وتطوير المدارس والتعليم والصحة وتطوير المستشفيات والخدمات الطبية والارتقاء بالتنمية، والحكومة هي من ستقوم بذلك».

وأضاف: «نتمنى التوفيق والسداد للحكومة والوزراء الجدد ولن نقصر كنواب في مجلس الأمة في توفير كل الدعم والميزانيات والتشريعات من أجل دعم العمل الحكومي والتعاون مع السلطة التنفيذية انطلاقا من توجيهات سمو أمير البلاد في هذا الصعيد من أجل خدمة الوطن والمواطن».

التعاون

من ناحيته، قال النائب سعود العصفور: «كل التمنيات بالتوفيق لحكومة الشيخ د. محمد الصباح، ونتطلع إلى استكمال مسيرة التعاون النيابي الحكومي التي بدأت في مجلس 2023 من خلال الاتفاق على الخريطة التشريعية».

وأضاف العصفور: على الحكومة مسؤولية تقديم برنامج عمل واضح ومحدد يقوم على مراعاة مصالح المواطنين وتصحيح اختلالات الأجهزة التنفيذية ودورها، مشيراً إلى أن يد التعاون ممدودة لما فيه المصلحة العامة بلا تفريط بواجباتنا التشريعية والرقابية؟، والتزاماً بقسمنا أمام الله ثم أمام الشعب الكويتي.

من ناحيته، بارك النائب محمد الرقيب لسمو رئيس الوزراء د. محمد الصباح تشكيل حكومته الأولى. وقال: نتمنى أن يكون معيار العمل مع مجلس الأمة الالتزام بالدستور نصا ونهجا، ووضع خريطة تشريع أولويتها رفع معيشة المواطن وتقديم الخدمات بالشكل الحضاري من خلال برنامج عمل طموح.

وأضاف: نؤكد رفضنا لكل تشريع أو قرار يمس جيب المواطن.

من جانبه، قال النائب فايز الجمهور: أبارك للأخ رئيس الوزراء وأعضاء الحكومة ثقة صاحب السمو أمير البلاد.

وأضاف: أسأل الله أن يعينهم على أداء الأمانة والعمل على تحقيق الصالح العام والتنمية المستدامة للكويت وأهلها، مشيرا الى أن معيار استمرار العلاقة بين الحكومة والمجلس مبنيّ على رضا الشعب - بعد رضا الله سبحانه - بتحقيق تطلعاته وحقوقه المشروعة.

وأردف: لا ننسى أن نشكر رئيس الوزراء السابق الشيخ أحمد النواف وأعضاء حكومته على تعاونهم مع نواب الأمة في إنجاز عدة قوانين مهمّة كان الجميع ينتظرونها.

من جهته، وجّه رئيس مجلس الأمة رئيس الشعبة البرلمانية أحمد السعدون الدعوة لحضور الاجتماع السنوي الأول للجمعية العمومية للشعبة البرلمانية لدور الانعقاد العادي الثاني من الفصل التشريعي السابع عشر، المقرر عقده عند الساعة الثانية عشرة ظهر اليوم، للنظر في جدول أعمالها.

الوزير معرفي: قبلت بالتكليف حفاظاً على التوافق النيابي - الحكومي

داود معرفي

في أول تصريحاته عقب صدور مرسوم تشكيل الحكومة الجديدة وتعيينه وزيرا، قال وزير الدولة لشؤون مجلس الأمة وزير الدولة لشؤون الشباب وزير الدولة لشؤون الاتصالات داود معرفي: «قبلت بالتكليف حفاظاً على التوافق النيابي. الحكومي، وحرصاً على خدمة الوطن والمواطن».

الرثعان: لن نتردد في المحاسبة السياسية بقضية الطرق

طالب النائب متعب الرثعان بأن تكون قضية اصلاح الطرق أولوية للحكومة الجديدة، مشيرا الى أن الطرق أصبحت هاجساً ومصدرا للخطر وحصد الأرواح وإتلاف الممتلكات، واليوم أصبح مطلب المواطن وأولى أولوياته إصلاح الطرق وردم الحفر، بل تطور الأمر لمبادرات شخصية أو شركات لحل هذه القضية.

ودعا الرثعان رئيس مجلس الوزراء ووزير الأشغال العامة والجهات المعنية إلى أن تكون الطرق أولوية، مع إعلان خطة واضحة محددة بالمناطق والوقت لإصلاح الطرق، وأن يتحمل رئيس الوزراء ووزير الأشغال كامل المسؤولية السياسية لإصلاحها، وخصوصاً طريق العبدلي والسالمي، والذي يطلق عليه طريق الموت، «وإلا فسيكون لنا موقف، ولن نتردد بالمحاسبة السياسية على الإطلاق؛ سواء لرئيس الوزراء أو وزير الأشغال».

هايف يستقبل سفير منغوليا

هايف وسفير منغوليا

استقبل رئيس مجموعة الصداقة البرلمانية الكويتية - المنغولية، النائب محمد هايف، في مكتبه بمجلس الأمة أمس، سفير منغوليا لدى الكويت سيرغيلين شاداي.

وجرى خلال اللقاء استعراض علاقات التعاون بين البلدين وسبل تعزيزها، لا سيما في المجال البرلماني، إضافة إلى مناقشة عدد من الموضوعات والقضايا ذات الاهتمام المشترك.

وفي سياق آخر، وجّه هايف سؤالا إلى وزير الكهرباء والماء والطاقة المتجددة، قال في مقدمته: نشرت إحدى الصحف الإلكترونية بتاريخ 2023/12/24 خبراً مفاده أن التحقيقات التي أجريت حول بطاقات الوقود، وأمر شراء صهريج محروقات الديزل، كشفت عن وجود شبهة إهدار مال عام وقصور إداري في اتخاذ الإجراءات التي من شأنها المحافظة على المال العام، مبينةً أن بطاقات الوقود اختفت من الهيئة العامة لشؤون الزراعة والثروة السمكية، وأن لجان التحقيق في الهيئة - وفقاً للخبر المنشور - قد تسترت على الموضوع، إضافة إلى أن فوائضها الشهرية غير مستردة، وأضافت الصحيفة إن الإدارة القانونية في الهيئة أجرت التحقيقات مع موظفي الهيئة، وفي تاريخ 2022/11/2 قدّم مدير إدارة الشؤون القانونية مذكرة بنتيجة التحقيق إلى مدير الهيئة، خلُص فيها إلى وجود شبهة إهدار مال عام وقصور إداري في اتخاذ الإجراءات التي من شأنها المحافظة على المال العام في حق بعض موظفي الهيئة، وانتهت مذكرة مدير إدارة الشؤون القانونية إلى معاقبة بعض المسؤولين في الهيئة، الذين تبيّن تورطهم باحتساب بطاقات وقود لسيارات حكومية خارج نطاق الاستخدام المسموح به، والتي تقدّر قيمتها بعشرات الآلاف شهرياً، ولفتت إلى إحالة الموضوعين للنيابة العامة - نيابة الأموال - لوجود شبهة إهدار مال عام باحتساب بطاقات وقود فائضة عن حاجة الهيئة، ولعدم استخدام صهريج محروقات الديزل أثناء مدة سريان التصريح، ولعدم تجديده عقب انتهائه.

إهدار المال العام

وأضافت المصادر أن الوزير المعني بهيئة الزراعة والمدير الحالي لم يتخذا أدنى إجراء حيال ذلك، ولم يقوما بإحالة المتسببين بإهدار المال العام في الهيئة إلى النيابة، بالرغم من توصيات لجنة التحقيق بالإحالة.

وقال هايف في سؤاله: هل وردت الواقعة المشار إليها أعلاه في تقرير ديوان المحاسبة السنوي؟ إذا كانت الإجابة بالإيجاب، فما الإجراءات التي اتخذت حيالها بعد ورودها لهيئة الزراعة؟ وما رد الهيئة على تلك الملاحظة؟ وهل شكّلت لجنة للتحقيق أو لتقصي الحقائق في الواقعة المشار إليها؟

الحجرف يسأل عن نقل موظفين لـ «السكنية»

مبارك الحجرف

وجه النائب مبارك الحجرف سؤالاً إلى وزير الدولة لشؤون الإسكان في الحكومة السابقة، جاء في مقدمته: نمى إلى علمي فور توليكم المنصب الوزاري نقل مجموعة من الموظفين من وزارات وإدارات مختلفة في الدولة إلى المؤسسة العامة للرعاية السكنية، ما يسبب تقليل عدد الدرجات الوظيفية للمتقدمين الجدد للوظائف في المؤسسة.

وقال الحجرف في سؤاله: ما عدد المنقولين إلى المؤسسة خلال توليكم المنصب الوزاري؟ مع تزويدي بقرارات نقلهم، وكشف يبين عدد الدرجات الوظيفية قبل توليكم المنصب الوزاري، وكشف يبين عدد الدرجات الوظيفية بعد توليكم المنصب الوزاري، وما سبب عدم تعميم قرارات النقل؟

الصقعبي يستفسر عن قرار حصر الترشح لاتحاد الجمعيات

عبدالعزيز الصقعبي

تقدّم النائب د. عبدالعزيز الصقعبي بسؤال إلى وزير الشؤون الاجتماعية وشؤون الأسرة والطفولة بشأن إصدار وزير الشؤون الاجتماعية الأسبق قرارا بحصر الترشيح لاتحاد الجمعيات على الجمعيات التي تكون محققة لأرباح يستحق عنها عائد على المشتريات عن السنة المالية المنتهية بنسبة 8 بالمئة لكل دينار، ضماناً بأن يتولى إدارة اتحاد الجمعيات التعاونية الجمعيات الناجحة، إلّا أن وزير الشؤون الحالي ألغى القرار المشار إليه.

وطلب الصقعبي صورة ضوئية عن اللائحة التنفيذية للقانون رقم 24 لسنة 1979 في شأن الجمعيات التعاونية، وفقاً لآخر تعديلاتها، والنظام الأساسي النموذجي لاتحاد الجمعيات التعاونية الاستهلاكية، وفقاً لآخر تعديلاته.

وتساءل: ما مبررات إلغاء اشتراط تحقيق الجمعية الراغبة في الترشح لمجلس إدارة اتحاد الجمعيات التعاونية لأرباح يستحق عنها عائد على المشتريات عن السنة المالية المنتهية بنسبة 8 بالمئة لكل دينار؟ وهل يوجد من ضمن الجمعيات التعاونية الحائزة حالياً عضوية مجلس إدارة اتحاد الجمعيات التعاونية لم تحقق الشرط المشار إليه في البند السابق؟ إذا كانت الإجابة بالإيجاب، فيرجى بيان هذه الجمعية ونسبة الأرباح التي حققتها في السنة المالية الأخيرة.

«السكنية»: 24 عائقاً تعترض تنفيذ المدن الإسكانية

أبرزها «كورونا» ونقص البيتومين والكهرباء وتأخر المخططات وشهادات فحص الحريق

- فهد تركي

كشفت المؤسسة العامة للرعاية السكنية ان قطاعاتها لا تألو جهدا في طرح المشاريع الاسكانية الرامية الى توفير المسكن الملائم للمواطنين، مشيرة الى وجود 24 عائقا تعترض طريق المشاريع السكنية.

وقالت «السكنية» في مذكرة إجابتها عن سؤال للنائب شعيب شعبان، انها تقوم بتنفيذ مشروعاتها وأعمال الخدمات المرتبطة بها من قسائم وبيوت ومبان خدمية وبنية تحتية وطرق رئيسية ومحطات توليد كهرباء، وأية اعمال مرتبطة بتنفيذ المدن الإسكانية، غير أنه يصادف تنفيذ تلك المشاريع بعض العوائق التي يتم التعامل معها لتذليلها.

وذكرت أن من تلك العوائق ما يتعلق بالتنفيذ من ناحية طبيعة المواقع او وجود منشآت غير مستغلة تعود لجهات أخرى ومطلوب ازالتها او متطلبات وموافقات من الجهات الحكومية المستفيدة، مبينة أنها واجهت عوائق تعترض المشاريع من تاريخ 2020/01/01 حتى تاريخه واتخذت اجراءات لتذليلها والمضي في تنفيذها وتسلّمها وأصدرت الأوامر التغييرية.

وأكدت المؤسسة انها تقوم بالإشراف على تنفيذ المشاريع ويتم الالتزام بالمعايير والمواصفات الفنية، وعليه يتم تشكيل لجان التسلّم والتحقق من اكتمال تنفيذ الأعمال وفقا للشروط الفنية والتعاقدية، وعليه يتم قبول الأعمال واستلامها.

وأضافت أنها تطبق جميع الإجراءات التي تخولها لها مستندات العقد الخاصة بحدوث التأخير في انجاز الأعمال موضوع العقد فور حدوث التأخير، ويتم تطبيق جميع البنود والشروط التعاقدية المنصوص عليها في وثيقة العقد الخاصة، وهي تتمثل في غرامات التأخير عن انجاز الأعمال في المدة التعاقدية وخصم تكاليف جهاز الإشراف خلال مدة التأخير، علما بأنه لم يتم تسييل أي قيمة من كفالات «محجوز الضمان» منذ عام 2000 حتى تاريخ ورود السؤال للمشاريع التي تقوم المؤسسة بتنفيذها.

وذكرت المؤسسة أن تلك العوائق تتمثل في عدم وجود تغذية كهربائية لأعمال العقد، وتأخر قوة الإطفاء العام في تزويد المؤسسة بشهادات الفحص لأعمال مكافحة الحريق، وتأخر اعتماد المخططات المطلوبة من الوزارات المعنية، وعدم تركيب مولدات إضافية لتشغيل معدات الإطفاء والمصاعد جراء تأخر قوة الإطفاء العام في تزويد المؤسسة بشهادات الفحص الأعمال مكافحة الحريق، وعدم توفير كميات البيتومين اللازمة لأعمال الأسفلت، وعدم قيام وزارة الكهرباء والماء بتوريد محولات الكهرباء المطلوبة بالعقد، وعدم قيام وزارة الكهرباء والماء بتوريد محولات الكهرباء المطلوبة بالعقد وتأخر قوة الإطفاء العام بأعمال مكافحة الحريق، وتأخر فحص أعمال الهاتف.

وتابعت بأن من المعوقات كذلك وجود كيبل كهربائي قائم بجهد 132 ك. ف يتعارض مع تنفيذ أعمال العقد، فضلاً عن نقص كميات البيتومين اللازمة لأعمال العقد، واكتشاف قذائف بالمشروع وتأخر نتائج الفحص بمختبرات وزارة الأشغال وترحيل واستبدال خطوط أبراج الضغط العالي، وتوقف أعمال فرش الأسفلت لعدم اعتماد الخلطة المحسنة، وتأخر اطلاق التيار الكهربائي لجميع المباني العامة، واستمرار اكتشاف قذائف، والكشف عن المتفجرات والالغام، وتأخر وصول الاختصاصيين لتركيب بعض المعدات الخاصة بالمشروع بسبب جائحة كورونا، وتأخر وصول الاختصاصيين لتركيب بعض المعدات الخاصة بالمشروع بسبب الجائحة.

وكشفت عن وجود تعارض بين عبارات الكيبلات الأرضية جهد 132 ك.ف مع بايبات خطوط الهاتف بالطرق الرئيسية والمنفذ بالعقد 81279 ووجود تعارض بين مسار الكيبلات 132 ك. ف وبعض محطات التوزيع الفرعية للعقد 1300، ووجود طريق أسفلتي قائم مار بوسط المشروع مطلوب إيجاد طريق بديل لإزالته، ووجود خطوط مياه قائمة داخل حدود العقد ويلزم تحويلها لخارج العقد، وعدم كفاية حصة البيتومين لإنهاء أعمال العقد، ووجود طريق ترابي يمر داخل حدود العقد مستخدم من قبل شركة نفط الكويت ووجود مواقف سيارات وأعمال كريستون ومواقف سيارات خاصة بمسارات تشرف على تنفيذها وزارة الأوقاف.

45 حكومة خلال مسيرة 62 عاماً في تاريخ الكويت

الحكومة الأولى «الانتقالية» شُكلت في 17 يناير 1962 وترأسها الأمير عبدالله السالم

«الثالثة» برئاسة صباح السالم هي الأقصر عمراً في تاريخ الحكومات بـ 28 يوماً

«السابعة» برئاسة جابر الأحمد استكملت مدتها القانونية المحددة بـ 4 سنوات

مع صدور مرسوم أميري، أمس، ينصّ على تشكيل الحكومة الجديدة في الكويت، تكون مسيرة الحياة السياسية فيها قد شهدت تشكيل 45 حكومة على مدار نحو 62 عاماً، بدأت أولاها في يناير 1962 بعهد الأمير الراحل الشيخ عبدالله السالم.

ويأتي إعلان التشكيل الجديد بعد أن أصدر سمو أمير البلاد الشيخ مشعل الأحمد في 4 الجاري أمراً أميرياً بتعيين سمو الشيخ د. محمد الصباح رئيساً لمجلس الوزراء، وتكليفه بترشيح أعضاء الوزارة الجديدة.

ويستعرض التقرير الآتي تسلسلاً زمنياً للحكومات الـ 44 في تاريخ البلاد منذ عام 1962 وحتى صدور قرار تشكيل الحكومة الجديدة.

حكومات عهد عبدالله السالم

الحكومة الأولى سُمّيت (الحكومة الانتقالية)، وشُكلت في 17 يناير 1962 وترأسها أمير البلاد الراحل الشيخ عبدالله السالم، واستمرت حتى 27 يناير 1963.

وتشكلت الحكومة الثانية في 28 يناير 1963 برئاسة الشيخ صباح السالم، واستمرت حتى 5 ديسمبر 1964.

وفي 6 ديسمبر 1964 تشكلت الحكومة الثالثة برئاسة الشيخ صباح السالم، وهي الأقصر عمراً في تاريخ الحكومات الكويتية، إذ استمرت حتى 2 يناير 1965 بعد تشكيلها بـ 28 يوماً، لعدم نيلها ثقة مجلس الأمة.

وشُكلت الحكومة الرابعة في 3 يناير 1965 برئاسة الشيخ صباح السالم، واستمرت في ممارسة عملها حتى 3 ديسمبر من العام نفسه.

حكومات عهد صباح السالم

شكلت الحكومة الخامسة في 4 ديسمبر 1965، برئاسة الشيخ جابر الأحمد، وانتهى عملها في 3 فبراير 1967.

وشُكلت الحكومة السادسة في 4 فبراير 1967 برئاسة الشيخ جابر الأحمد، واستمرت في ممارسة عملها حتى 1 فبراير 1971.

واتسمت الحكومة السابعة أيضا بالاستقرار في العمل واستكمال المدة القانونية المحددة بأربع سنوات، إذ شكلت في 2 فبراير 1971 برئاسة الشيخ جابر الأحمد، واستمرت حتى 8 فبراير 1975.

وفي 9 فبراير 1975 شكلت الحكومة الثامنة برئاسة الشيخ جابر الأحمد، وضمت 15 وزيراً واستمرت حتى 5 سبتمبر 1976.

وشكلت الحكومة التاسعة في 6 سبتمبر 1976 برئاسة الشيخ جابر الأحمد وانتهى عملها في 15 فبراير 1978.

حكومات عهد جابر الأحمد

بدأت الحكومة العاشرة مهام أعمالها في 16 فبراير 1978 برئاسة ولي العهد الشيخ سعد العبدالله، واستمرت حتى 3 مارس 1981.

أما الحكومة الحادية عشرة فشكلت في 4 مارس 1981 برئاسة الشيخ سعد العبدالله، واستمرت حتى 2 مارس 1985.

وشكلت الحكومة الثانية عشرة في 3 مارس 1985 برئاسة الشيخ سعد العبدالله واستقالت في 11 يوليو 1986.

وفي 12 يوليو 1986 شُكلت الحكومة الثالثة عشرة برئاسة الشيخ سعد العبدالله، واستمرت في عملها حتى 19 يونيو 1990.

وشكلت الحكومة الرابعة عشرة في 20 يونيو 1990 برئاسة الشيخ سعد العبدالله وتقدّمت باستقالتها في 19 أبريل 1991.

وبعد التحرير شُكلت الحكومة الخامسة عشرة (الحكومة الأولى بعد التحرير)، أو كما يُطلق عليها حكومة إعادة البناء والتعمير في 20 أبريل 1991 برئاسة الشيخ سعد العبدالله، واستمرت في ممارسة عملها حتى 16 أكتوبر 1992.

وشكلت الحكومة السادسة عشرة في 17 أكتوبر 1992 برئاسة الشيخ سعد العبدالله، واستمرت حتى 14 أكتوبر 1996.

وفي 15 أكتوبر 1996، شكلت الحكومة السابعة عشرة برئاسة الشيخ سعد العبدالله، وقدمت استقالتها في 21 مارس 1998.

وشكلت الحكومة الثامنة عشرة في 22 مارس 1998 برئاسة الشيخ سعد العبدالله، وقدمت استقالتها في 12 يوليو 1999.

وفي 13 يوليو 1999 شكلت الحكومة التاسعة عشرة برئاسة الشيخ سعد العبدالله، وقدمت استقالتها في 29 يناير 2001.

وشكلت الحكومة الـ 20 في 14 فبراير 2001 برئاسة الشيخ سعد العبدالله، لكنه لم يتمكن لظروفه الصحية من تشكيلها، فتولى هذه المهمة للمرة الأولى الشيخ صباح الأحمد، واستمرت هذه الحكومة حتى 13 يوليو 2003.

وفي 14 يوليو 2003 شكلت الحكومة الحادية والعشرون برئاسة الشيخ صباح الأحمد، واستمرت في أداء مهامها حتى 8 فبراير 2006.

حكومات عهد صباح الأحمد

شكلت الحكومة الثانية والعشرون في 9 فبراير 2006 برئاسة الشيخ ناصر المحمد، وانتهت أعمالها في 9 يوليو من العام نفسه.

وشكلت الحكومة الثالثة والعشرون في 10 يوليو 2006 برئاسة الشيخ ناصر المحمد، وقدمت استقالتها في 4 مارس 2007.

وفي 25 مارس 2007 شكلت الحكومة الرابعة والعشرون برئاسة الشيخ ناصر المحمد، وقدمت استقالتها في 19 مايو 2008.

وشكلت الحكومة الخامسة والعشرون في 28 مايو 2008 برئاسة الشيخ ناصر المحمد، لكنها قدمت استقالتها في 25 نوفمبر 2008.

وفي 23 يناير 2009 شكلت الحكومة السادسة والعشرون برئاسة الشيخ ناصر المحمد، وقدمت استقالتها في 28 مايو 2009.

وشكلت الحكومة السابعة والعشرون في 29 مايو 2009 برئاسة الشيخ ناصر المحمد وقدمت استقالتها في 7 مايو 2011.

وفي 8 مايو 2011 شكلت الحكومة الثامنة والعشرون برئاسة الشيخ ناصر المحمد وقدمت استقالتها في 29 نوفمبر من العام نفسه.

وشكلت الحكومة التاسعة والعشرون في 13 ديسمبر 2011 برئاسة الشيخ جابر المبارك، وانتهت أعمالها في 13 فبراير 2012.

وفي 14 فبراير 2012 شكلت الحكومة الثلاثون برئاسة الشيخ جابر المبارك، وانتهت مهامها في 18 يوليو 2012.

وشكلت الحكومة الحادية والثلاثون في 19 يوليو 2012 برئاسة الشيخ جابر المبارك، وانتهت أعمالها في 10 ديسمبر 2012.

وفي 11 ديسمبر 2012 شكلت الحكومة الثانية والثلاثون برئاسة الشيخ جابر المبارك، وفي 28 يوليو 2013 قدمت استقالتها.

وشكلت الحكومة الثالثة والثلاثون في 4 أغسطس 2013 برئاسة الشيخ جابر المبارك، وقدمت استقالتها في 28 نوفمبر 2016.

وفي 10 ديسمبر 2016 شكلت الحكومة الرابعة والثلاثون برئاسة الشيخ جابر المبارك، وقدمت الحكومة استقالتها في 30 نوفمبر 2017.

أما الحكومة الخامسة والثلاثون، فقد شكلت في 11 ديسمبر 2017 برئاسة الشيخ جابر المبارك، وقدمت استقالتها في 14 نوفمبر 2019.

وفي 17 ديسمبر عام 2019 شكلت الحكومة السادسة والثلاثون برئاسة الشيخ صباح الخالد، وضمّت 15 وزيرا.

حكومات عهد نواف الأحمد

شكلت الحكومة السابعة والثلاثون في 14 ديسمبر عام 2020 برئاسة الشيخ صباح الخالد، فيما قبلت استقالتها في 18 يناير2021.

وشكلت الحكومة الثامنة والثلاثون في الثاني من مارس عام 2021 برئاسة الشيخ صباح الخالد، فيما قبل سمو الأمير استقالتها في 18 نوفمبر من العام نفسه.

وفي 28 ديسمبر 2021 شكلت الحكومة التاسعة والثلاثون برئاسة الشيخ صباح الخالد، فيما قبل سمو الأمير استقالتها في 10 مايو 2022.

وفي الأول من أغسطس عام 2022 شكلت الحكومة الأربعون برئاسة الشيخ أحمد نواف الأحمد، فيما قبل سمو الأمير استقالتها في 2 أكتوبر من العام نفسه.

وفي 5 أكتوبر 2022 شكلت الحكومة الحادية والأربعون برئاسة الشيخ أحمد نواف الأحمد، فيما صدر أمر أميري بقبول استقالتها في 6 منه.

وفي 16 أكتوبر عام 2022 شكلت الحكومة الثانية والأربعون برئاسة الشيخ أحمد نواف الأحمد، فيما صدر أمر أميري بقبول استقالتها في 26 يناير 2023.

وفي 9 أبريل 2023، شكلت الحكومة الثالثة والأربعون برئاسة الشيخ أحمد نواف الأحمد، فيما صدر أمر أميري بقبول استقالتها في 7 يونيو 2023.

وفي 18 يونيو عام 2023 شكلت الحكومة الرابعة والأربعون برئاسة الشيخ أحمد نواف الأحمد، وضمّت 15 وزيرا.

تحديات تسكين المناصب القيادية ملف متخم أمام وزير «التعليم العالي» الجديد

أحمد الشمري ومحمد العبدلي

مع صدور مرسوم تعيين د. عادل العدواني وزيراً للتربية وزيراً للتعليم العالي والبحث العلمي، هناك ملفات كثيرة بانتظاره تحتاج إلى حل، وذلك في وزارة التعليم العالي، وجامعة الكويت، وجامعة عبدالله السالم، والهيئة العامة للتعليم التطبيقي والتدريب، في ظل ما تعانيه تلك المؤسسات من فراغ إداري في العديد من المناصب القيادية، ولعل أبرزها تسكين عدة مناصب قيادية، منها مديرو الجامعة، وجامعة عبدالله السالم، ووكيل وزارة التعليم العالي، والأمين العام لمجلس الجامعات الحكومية، ومجلس الجامعات الخاصة.

وعلى مستوى جامعة الكويت، التي تعاني فراغاً إدارياً كبيراً، بدءاً من حسم اختيار مدير جديد لها، بعد انتهاء اللجنة من أعمالها ورفع 5 أسماء، الأمر الذي نتج عنه فراغ إداري في جميع الكليات والعمادات بالجامعة، هناك ملفات مهمة بالجامعة، منها الطاقة الاستيعابية للطلبة، ومشاكل القبول في ظل قبول أعداد كبيرة هذا العام، بسبب النسب المرتفعة لخريجي الثانوية العامة، إضافة إلى الانتقال الكامل لمدينة صباح السالم الجامعية التي بقي منها 3 كليات، هي: العلوم الاجتماعية، والحقوق والشريعة، والدراسات الإسلامية.

وعلى مستوى وزارة التعليم العالي، فإن هناك ملفات كبيرة أبرزها حل مشكلة الخريجين، ومطالبات عدد من الموظفين بالسماح لهم بمعادلة شهاداتهم من خارج الكويت، وعلى المستوى الإداري توجد ملفات مختلفة عن باقي المؤسسات التعليمية التي تنتظر حلولا عاجلة بدءاً من تعيين وكيل للوزارة، والأمين العام للجامعات الخاصة، وصولاً إلى حل مشاكل خطط البعثات الخارجية والداخلية مع تزايد أعداد الطلبة المتقدمين لها.

وأما بالنسبة للهيئة العامة للتعليم التطبيقي والتدريب، فإن الوزير تنتظره العديد من الملفات المهمة، أبرزها فصل الكليات التطبيقية عن قطاع التدريب وتحويلها إلى جامعة تطبيقية، وتسكين المناصب الإشرافية في مختلف قطاعات الهيئة، وزيادة الميزانية السنوية للهيئة، ودعم أبحاث أعضاء هيئة التدريس، وحل مشاكل القبول والشعب الدراسية المغلقة، وفتح باب التعيين في مختلف الأقسام العلمية، فضلا عن الابتعاث لتوفير كوادر وطنية تدريسية أو تدريبية داخل قطاع الهيئة تواكب أعداد القبول، والتي تفوق طاقتها الاستيعابية، وفتح أفرع لمواقع دراسية للكليات أو المعاهد في مختلف أجزاء مناطق الكويت، وإعادة هيكلة مجلس إدارة الهيئة.

ملفات دبلوماسية مهمة تنتظر وزير الخارجية... أبرزها «خور عبدالله» و«الدرة»

انتخاب الكويت لعضوية مجلس حقوق الإنسان يزيد من مسؤوليتها

حمد العبدلي

مع صدور مرسوم بتشكيل الحكومة الأولى لسمو الشيخ د. محمد الصباح، فإن الدبلوماسية الكويتية تنتظرها العديد من الملفات والقضايا المهمة على المستوى الإقليمي والدولي لاسيما أن سمو رئيس مجلس الوزراء الجديد كان يشغل منصب وزير الخارجية، مما يجعل من الدور الدبلوماسي الكويتي أكثر فاعلية في القضايا التي يشهدها العالم حالياً.

وتنتظر وزير الخارجية الجديد السفير عبدالله اليحيا العديد من القضايا الشائكة سواء فيما يخص دولة الكويت بشكل مباشر أو على مستوى الدول الإقليمية والعالمية، ولعل من أبرز تلك القضايا هو حكم المحكمة الاتحادية العراقية الأخير وما نتج عنه من آثار بشأن اتفاقية الكويت والعراق بشأن الملاحة البحرية في خور عبدالله التي تمت المصادقة عليها في عام 2013، بالإضافة إلى حل ملف حقل الدرة في الأطر الدبلوماسية مع الجانب الإيراني.

ويرى مراقبون بأن انتخاب دولة الكويت لعضوية مجلس حقوق الإنسان في الأمم المتحدة هذا الشهر ولمدة 3 سنوات في وقت يشهد العالم مشاكل في حقوق الإنسان ولعل ما يحدث في غزة من مجازر من العدوان الصهيوني، التي راح ضحيته أطفال ونساء يزيد من مسؤولية الدبلوماسية الكويتية خارجياً.

وأكد مراقبون أن موقف الكويت الثابت من القضايا العربية والإقليمية يزيد من الدور المنوط بالكويت في الدفاع عن مثل هذه القضايا في الأمم المتحدة وتحركاتها الدبلوماسية في هذا الجانب.

وقد تقلد اليحيا العديد من المناصب في وزارة الخارجية، حيث شغل منصب مساعد وزير الخارجية للشؤون الإدارية والمالية قبل تكليفه بالوزارة، إضافة إلى أنه كان سفيرا للكويت في الارجنتين.

تسريع إنجاز المشاريع الصحية أبرز الملفات العالقة في «الصحة»

ضرورة الانتهاء من مركز مكافحة السرطان الجديد لأهميته القصوى

عادل سامي

مع إعلان الحكومة الجديدة، وإعادة توزير د. أحمد العوضي على رأس المنظومة الصحية في البلاد، هناك العديد من الملفات العالقة، التي يجب التغلب عليها وحلها خلال المرحلة المقبلة، في سبيل تطوير العمل الصحي لخدمة أهالي الكويت.

وأبرز تلك التحديات ضرورة العمل على تلافي ملاحظات ديوان المحاسبة، والتي رصدها في تقريره الأخير، وأهمها تدني نسب إنجاز المشاريع الصحية في خطة التنمية، فقد دعا «الديوان» إلى تسريع إنجاز المشاريع الصحية، وخصوصاً مركز الكويت لمكافحة السرطان الجديد لأهميته البالغة، إلى جانب التوسع في برامج استقدام الأطباء المميزين لنقل الخبرة والحد من إرسال العلاج بالخارج والذي يكبد ميزانية الدولة ملايين الدنانير سنوياً.

وطالبت مصادر صحية مطلعة مسؤولي وزارة الصحة بضرورة إيجاد الحلول الكفيلة لأزمة نقص الأدوية، والتي عانت منها مرافق صحية مختلفة خلال المرحلة الماضية.

من جانبه، أكد ديوان المحاسبة، في تقريره الأخير، استمرار تأخر وزارة الصحة في تنفيذ أغلب مشروعات توسعة المستشفيات الرئيسية، الصادر بشأنها قرار مجلس الوزراء رقم 141، والتي تبلغ تكلفتها التقديرية 902.534.631 دينارا، حيث دعا «الديوان» وزارة الصحة إلى الإسراع في اتخاذ كل الإجراءات اللازمة للانتهاء من تنفيذ تلك المشروعات التابعة للوزارة، خصوصا مشروع مركز الكويت لمكافحة السرطان، والعمل على إيجاد الحلول اللازمة لمعوقات تنفيذه، إلى جانب التوسع في برامج استقدام الأطباء المميزين لنقل وتبادل الخبرات الفنية في علاج المواطنين، الأمر الذي يحد من إيفادهم للخارج لتلقي العلاج، ويقلل حجم الإنفاق بالميزانية المخصصة لذلك.

وأكد الديوان تدني نسبة إنجاز أعمال مركز الكويت لمكافحة السرطان، وأن ذلك لا يتناسب مع أهمية المشروع للدولة في ترشيد مصروفات العلاج بالخارج، والتي تمثل حالات الإصابة بالسرطان نسبة كبيرة منها.

وكانت وزارة الصحة أنجزت خلال العام الماضي عددا من الملفات، أبرزها التحول الرقمي، حيث شهد هذا الملف تقدما ملحوظا خلال عام 2023 في مرافق الوزارة المختلفة، انطلاقا وحرصا منها على مواصلة جهود التحول الرقمي تحقيقا لأحد مرتكزات رؤية كويت جديدة، فقد قام قطاع الشؤون الإدارية في الوزارة قبل أيام بتفعيل خدمة إصدار الشهادات للعاملين في الوزارة ذاتياً، من خلال الموقع الإلكتروني الرسمي لديوان الخدمة المدنية، حيث بات الموظف في ظل تفعيل هذه الخدمة، بإمكانه الحصول على شهادات «التدرج الوظيفي، وشهادة لمن يهمه الأمر بالبيانات الأساسية، وشهادة لمن يهمه الأمر للمعينين على بند العقود، وشهادة تفصيل راتب، وشهادة استمرارية تحويل الراتب، والبيان التفصيلي للحالة الوظيفية والمالية، وشهادة السيرة الذاتية».

كما قامت وزارة الصحة بإضافة الكثير من الخدمات عبر التطبيق الحكومي الموحد للخدمات الإلكترونية «سهل»، من خلال إضافة المراجعات والإجازات المرضية والأدوية والتحاليل المخبرية، ومواصلة الجهود نحو الربط الآلي الموحد بين المستشفيات والمراكز الصحية والتخصصية، كما أطلقت في الربع الأخير من العام الماضي خدمة الحصول على الإجازة المرضية عبر المنصات الإلكترونية، وهي خدمة من شأنها تقليل أعداد المراجعين وفترة الانتظار.

5 ملفات للبلدية و«البلدي» في انتظار المشعان

محمد جاسم

بالنسبة إلى حقيبة وزارة الدولة لشؤون البلدية، فإن هناك 5 ملفات مهمة تنتظر الوزيرة د. نورة المشعان لتطويرها، على رأسها ملف النظافة وتطوير العقود الجديدة المتوقع طرحها قريباً في هذا العام، في ظل التوسع العمراني للمدن والمناطق التي لم تشملها العقود السابقة، مثل المطلاع، وغرب عبدالله المبارك، وجنوب عبدالله المبارك، وخيطان الجنوبي، والخيران السكنية، علاوة على المناطق الزراعية، مثل الوفرة والعبدلي وكبد.

وعلى المشعان أن تستعد لمعرفة اللوائح التي يُنتظر الانتهاء منها بلجان المجلس البلدي، كلائحة البناء، التي تعد أهم اللوائح في التنظيم العمراني لكويت المستقبل، فضلاً عن النظر إلى ملفات اختيار القياديين في البلدية والمجلس البلدي، وتسكين الشواغر والوظائف الإشرافية.

وينتظر الوزيرة كذلك ملف التحول الإلكتروني الكامل للبلدية، من أجل إنجاز المعاملات وتسجيل المخالفات، علاوة على بحث تعديلات قانون البلدية 2016/33.

السفيرة الأميركية: الأعمال الخيرة لـ «الهلال الأحمر» ساهمت في إبراز الوجه الحضاري للكويت

● الساير أطلع ساساهارا على نشاط الجمعية ودورها الإنساني

أشادت سفيرة الولايات المتحدة لدى البلاد كارين هيديكو ساساهارا، أمس، بدور جمعية الهلال الأحمر وجهودها المتميزة في إغاثة المنكوبين ومد يد العون لهم في شتى دول العالم، مبينة أن الهلال الأحمر الكويتي ساهم بأعماله الخيرة المتنوعة في إبراز الوجه الحضاري للكويت حكومة وشعبا.

وقالت السفيرة ساساهارا، لـ«كونا»، عقب لقائها رئيس مجلس إدارة الجمعية د. هلال الساير، إنها اطلعت خلال زيارتها للجمعية على حجم البرنامج الإنساني الذي تنفذه حاليا في مختلف دول العالم، كما بحثت مع الساير العديد من الموضوعات المتعلقة بالعمل الإنساني والتطوعي وسبل تعزيزها بين البلدين الصديقين، وثمنت جهود الهلال الأحمر الكويتي على الصعيدين العربي والدولي، وما تقوم به الجمعية، وتقديمها المساعدات الإنسانية بصورة عاجلة للدول المنكوبة.

من جانبه، رحب الساير، في تصريح مماثل لـ«كونا»، بزيارة السفيرة الأميركية لمقر الجمعية، مؤكدا الحرص على المشاركة في الجهود الإنسانية التي تقوم بها الكويت عبر تقديم الدعم والمساندة للمنكوبين جراء الكوارث الطبيعية أو الكوارث من صنع الإنسان، وبين أن الزيارة تدعم التوجهات الإنسانية وتعزز مجالات التدخلات الإغاثية المختلفة.

وأكد أن الجمعية ستظل عند حسن ظن الجميع، من خلال بذل المزيد من الجهود التي ترتقي بمضامين العمل الإنساني وتحقق تطلعاتها على الساحة الإنسانية التي تواجه الكثير من التحديات، مضيفا أن الاجتماع تطرق إلى المساعدات التي تقدمها الجمعية للمنكوبين والمتضررين جراء الكوارث الطبيعية أو من صنع الإنسان.

وقدم عرضا عن نشاط الجمعية ودورها الإنساني على المستويين المحلي والخارجي، مؤكدا عمق العلاقات بين البلدين في شتى المجالات، واستمرار الجمعية في برامجها للتخفيف من المعاناة الإنسانية.

الساير والسفيرة الأميركية خلال الاطلاع على بعض أعمال «الهلال الأحمر»

> بذل المزيد من الجهود التي ترتقي بمضامين العمل الإنساني وتحقق تطلعات الجمعية على الساحة الإنسانية
> الساير

الكويت: مذكرة التفاهم بين إثيوبيا وإقليم أرض الصومال انتهاك صارخ

● الجابر شارك في اجتماع الجامعة العربية لبحث قصف إيران لأربيل

● «نرفض أي اتفاقات تنتهك سيادة ووحدة أراضي الدول العربية»

قال نائب وزير الخارجية الشيخ جراح الجابر إن الكويت تتابع ببالغ القلق التوتر الحاصل بين الصومال وإثيوبيا الناجم عن توقيع مذكرة التفاهم غير القانونية بين إثيوبيا وإقليم أرض الصومال باعتبارها انتهاكا صارخا لسيادة ووحدة أراضي جمهورية الصومال الفيدرالية وقواعد القانون الدولي ومقاصد ومبادئ ميثاق الأمم المتحدة.

جاء ذلك في كلمة ألقاها الجابر «عن بعد»، أمس، في اجتماع مجلس جامعة الدول العربية على المستوى الوزاري في دورته غير العادية لدعم الصومال في مواجهة الاعتداء على سيادتها ووحدة أراضيها.

وأضاف الجابر أن الكويت تعرب عن كامل تضامنها وتأييدها لقرار مجلس الوزراء الصومالي الرافض لمذكرة التفاهم غير القانونية، مستطردا: كما تعرب الكويت عن رفضها وإدانتها لأي اتفاقات وتفاهمات تنتهك سيادة ووحدة أراضي الدول العربية.

وأكد ضرورة احترام سيادة ووحدة أراضي جمهورية الصومال الفيدرالية ودعم جميع الجهود الإقليمية والدولية الرامية إلى احتواء الوضع في الصومال الشقيق وعدم استغلال الأوضاع الداخلية الصومالية في اجتزاء أراضيها والحرص على ألا تمتد آثار هذه التطورات بشكل سلبي على السلم والأمن في المنطقة.

وأردف أن الكويت تدعو جميع الأطراف لضبط النفس والامتثال للقانون الدولي والالتزام بحسن الجوار مع احترام العهود والمواثيق الدولية وعدم التدخل في الشؤون الداخلية والدفع بحل جميع النزاعات والخلافات بالطرق السلمية.

من جانب آخر، ترأس نائب وزير الخارجية وفد الكويت المشارك في الاجتماع الافتراضي لمجلس جامعة الدول العربية في دورته غير العادية الذي دعت إليه جمهورية العراق الشقيقة للتباحث حول آخر التطورات والمستجدات التي طرأت على الساحة العراقية بشأن قيام القوات الايرانية بقصف عدد من المناطق في مدينة اربيل بشمال العراق.

الجابر مترئساً وفد الكويت بالاجتماع

«الخارجية» الهندية: مذكرة تفاهم للتعاون الاقتصادي جاهزة للتوقيع مع الكويت

● بارديشي: هناك الكثير من الفرص للتنسيق في المجالين الأمني والدفاعي

● التحضير لزيارات رفيعة المستوى بين مسؤولي البلدين

● دلهي (الهند) - ربيع كلاس

كشف وكيل وزارة الخارجية الهندية لشؤون الخليج وغرب آسيا وشمال افريقيا السفير موكتيش بارديشي عن «وجود الكثير من الفرص ومجالات التعاون بين الهند والكويت، وتحديداً في المجال الأمني والدفاعي اعتماداً على احتياجات ومتطلبات الكويت»، مؤكداً أنه «يتم التحضير لزيارات رفيعة المستوى بين مسؤولي البلدين بعد تشكيل الحكومة الكويتية الجديدة».

وقال بارديشي، خلال مؤتمر صحافي، عقده مع ممثلي عدد من الصحف الكويتية والخليجية في مقر وزارة الشؤون الخارجية في العاصمة الهندية، بمشاركة «الجريدة»، إن هناك مذكرة تفاهم جاهزة للتوقيع بين البلدين، والتي من شأنها تطوير العلاقات الاقتصادية بين الهند والكويت، لتحقيق المصلحة المشتركة للبلدين والشعبين الصديقين، لافتاً إلى أن «الزيارات الثنائية من شأنها تعزيز العلاقات وتقويتها وطرح أفكار جديدة».

ولفت إلى وجود «الكثير من الفرص والمجالات للتعاون منها مجالات الصناعات الدوائية وتكنولوجيا المعلومات اللذين لدى الهند فيهما خبرات طويلة ومتراكمة»، وأن بلاده توفر مناخاً استثمارياً جذاباً يتحلى بالاستقرار لتحقيق عوائد جيدة وآمنة، مبيناً أن حجم التبادل التجاري بين الكويت والهند العام الماضي بلغ نحو 13.8 مليار دولار، داعياً المستثمرين الكويتيين للاستفادة من الفرص المتاحة في بلاده.

التبادل التجاري

وأفاد بأن التبادل التجاري بين دول مجلس التعاون الخليجي والهند بلغ العام الماضي 184 مليار دولار، والذي شهد زيادة بنسبة 20 في المئة خلال السنتين الماضيتين، حيث إن دول الخليج الشريك التجاري الأكبر إقليمياً للهند، مضيفاً أن «العلاقات بين الهند ودول الخليج قصة نجاح.»

وذكر أن الفترة الماضية شهدت جهوداً متبادلة بين الطرفين لتنويع سلة التبادل التجاري، بعد أن كانت متركزة فيما مضى على مجال الطاقة، لتشمل المعدات الهندسية والأرز والمنتجات النفطية والمنسوجات والمنتجات العضوية، لكن الشراكة في مجال الطاقة في غاية الأهمية للهند، التي استوردت في 2023 نفطاً خاماً بنحو 58 مليار دولار فيما كانت الواردات الهندية من الغاز بقيمة 26 ملياراً في الفترة نفسها.

وأشار بارديشي إلى وجود 9 ملايين مواطن هندي يعملون في دول مجلس التعاون، مؤكداً أنهم من العمالة الماهرة ونصف الماهرة، موضحاً أن الهند تعتبر أكبر وأسرع مركز للشركات الناشئة في مجال التكنولوجيا، وهي خامس أكبر الاقتصادات العالمية نمواً كما أنها أكبر ديموقراطية في العالم وستشهد أكبر عملية انتخابية في مايو المقبل.

وكيل «الخارجية» الهندية والزميل ربيع كلاس

«البيئة» والمركز العلمي: تعزيز التعاون للحد من تأثيرات التغيرات المناخية

الزيدان: تأهيل التنوع الأحيائي واستزراع المرجان في الجزر الجنوبية

مسؤولو هيئة البيئة والمركز العلمي

بحثت الهيئة العامة للبيئة، والمركز العلمي التابع لمؤسسة الكويت للتقدم العلمي، أمس، سبل التعاون بهدف الوصول إلى بيئة آمنة وصحية، من خلال الحد من التأثيرات السلبية للأنشطة البشرية والتغيرات المناخية.

وقال نائب المدير العام للشؤون الفنية في الهيئة، د. عبدالله الزيدان، لـ «كونا»، إن الشراكة الاستراتيجية مع المركز العلمي ممتدة لأكثر من 12 عاما، وتشمل العديد من المشاريع البيئية المهمة التي تهدف إلى الحفاظ على البيئة ونشر التوعية البيئية باعتبارها مسؤولية مجتمعية مشتركة.

وأضاف الزيدان أن المشاريع المشتركة بين الجانبين تهدف إلى تأهيل التنوع الاحيائي وإطلاقها في الموائل الطبيعية، واستزراع المرجان في الجزر الجنوبية، ونشر الوعي البيئي المجتمعي والإقليمي والدولي، وغيرها من المشاريع.

وأوضح أن هذه الشراكة تهدف أيضا الى تحقيق أهداف الاتفاقيات الدولية التي صادقت عليها الكويت؛ مثل اتفاقية التنوع الاحيائي واتفاقية التغير المناخي.

وذكر أن أي خلل في عناصر البيئة سيؤثر على جودة الحياة، لذلك تعمل الهيئة على تنفيذ خطة أهداف التنمية المستدامة التي تشمل بنودا تتعلق بالبيئة، مثل جودة المياه والنظافة الصحية والتغيرات المناخية والحياة تحت الماء وفي البر، مؤكدا حرص الهيئة على تطبيق قانون حماية البيئة.

من جانبه، أكد المدير العام للمركز العلمي، المهندس مساعد الياسين، أهمية الشراكة المجتمعية بين المركز وجميع الجهات الحكومية، مبينا أن نشر الوعي البيئي يجب أن يبدأ من أفراد المجتمع، وأن التعاون البناء بين كل الجهات هو المسؤول عن حماية البيئة.

وأشار الياسين إلى حرص المركز على توعية أفراد المجتمع بالأمور البيئية، موضحا أن الاجتماع الذي عقد اليوم (أمس) مع الهيئة هدف الى وضع خريطة طريق من أجل الحفاظ على البيئة ومكوناتها الطبيعية، وإيجاد حلول بيئية مستدامة للتمتع ببيئة آمنة وصحية.

«التخطيط» يوقّع اتفاقية مع «البحوث التربوية بالخليج» لتطوير التعليم

وقّعت الأمانة العامة للمجلس الأعلى للتخطيط والتنمية، أمس، اتفاقية إطارية مع المركز العربي للبحوث التربوية لدول الخليج، في إطار تعزيز التعاون المشترك في مجال التخطيط التربوي والبحث العلمي، وتطوير السياسات التعليمية.

وقال الأمين العام للمجلس، الدكتور خالد مهدي، في تصريح صحافي، على هامش التوقيع إن «الاتفاقية من شأنها تقديم خدمات التدريب وبناء القدرات والتنمية المهنية للاختصاصيين في مجالات البحث العلمي والتخطيط التربوي، ورسم سياسات التعليم في إطار الخطة الإنمائية لدولة الكويت».

تحسين منظومة التعليم

وأضاف مهدي أن الاتفاقية تعنى بتقديم الخدمات الاستشارية في مجال تطوير السياسات والممارسات التعليمية، وتبادل الإصدارات والمعلومات والبيانات الإحصائية المتوافرة حول التعليم في الكويت، علاوة على تعزيز إدارة الأداء وإصلاح كل القطاعات الحكومية للتعليم ومعالجة إدارة المنظمات التعليمية.

وأوضح أن الاتفاقية تقوم على تحسين منظومة سياسات التعليم شاملة المناهج، ومهارات المعلمين والتعليم، وتطوير وتنفيذ الخطط التنموية للمنظومة التعليمية.

من جانبه، قال مدير المركز العربي للبحوث التربوية لدول الخليج، الدكتور محمد الشريكة، إن «الاتفاقية تسهم في تبادل الخبرات، وإقامة الفاعليات المشتركة الذي ينظمها كل منها، كما أنها تأتي حرصاً من الطرفين على دعم أواصر التعاون والشراكة بينهما في مجالات التخطيط التربوي وتطوير القدرات التربوية».

وأضاف الشريكة أن الاتفاقية تهدف إلى تطوير البرامج والسياسات التعليمية والتدريب المتخصص، وأنه بموجبها يتولى الطرفان التنسيق فيما بينهما للتعامل مع الجهات الإعلامية بشأن التصريحات الخاصة.

«تعاونية النعيم» تنظم مهرجان النوير الثاني لدعم المنتج الزراعي

السعيدي: نسعى لتوفير الخدمات لأهالي المنطقة والمساهمين

جانب من مسؤولي الجمعية خلال المهرجان

أقامت جمعية النعيم التعاونية مهرجان النوير الثاني بالتعاون مع وزارة الشؤون الاجتماعية واتحاد الجمعيات التعاونية، وذلك بتوفير مساحة شاسعة بحديقة القصر قطعة (4أ) لتحتضن المهرجان خلال يومي 15 و16 الجاري، دعماً للمنتج الزراعي ولتوفير احتياجات الأسرة الكويتية.

وقال رئيس مجلس إدارة الجمعية خالد السعيدي، إن مجلس الإدارة منذ توليه مهام إدارة الجمعية أخذ على عاتقه ألا يدخر جهداً لتوفير كل الخدمات لأهالي المنطقة والمساهمين، موضحا أن الهدف من إقامة المهرجان دعم المنتج الكويتي وإتاحة الفرصة أمام أصحاب المشاريع الكويتيين لتسويق منتجاتهم.

وأكد السعيدي أن إقامة مثل هذه المهرجانات يشجع الشباب الكويتيين على إقامة المشاريع الزراعية، وبذلك يتوفر المنتج المحلي بجودة عالية.

وأوضح أن إدارة الجمعية عملت على توفير كل المستلزمات لتنظيم هذا الحدث، مشيرا الى أن استجابة أصحاب المنتجات لحضور المهرجان نابعة من الحس الوطني والروح العالية، وإيمانهم بدور الجمعيات التعاونية في خدمة المجتمع وتنميته.

وأعرب عن شكره لوزارة الشؤون الاجتماعية واتحاد الجمعيات التعاونية والهيئة العامة للزراعة والثروة السمكية، كما شكر أعضاء مجلس الإدارة لعملهم وسعيهم إلى نجاح المهرجان وإخراجه بالشكل اللائق، مضيفا «والشكر موصول للجميع، ونعدكم بأن القادم سيكون أفضل».

> المهرجانات تشجع الشباب على المشاريع الزراعية وتوفير المنتج المحلي بجودة عالية

«الشؤون»: الانتهاء من مراجعة جميع المزايا المالية للموظفين

«بناء على توصيات الجهات الرقابية للتأكد من أحقية الصرف»

جورج عاطف

علمت «الجريدة» أن وزارة الشؤون الاجتماعية انتهت أخيراً من مراجعة المزايا المالية كافة التي يتقاضاها موظفو الوزارة والتي تصرف بموجب قرارات مجلس الخدمة المدنية، للتأكد من أحقية الصرف حرصاً على المال العام، وأن عملية المراجعة أسفرت عن إصدار الوزارة جُملة قرارات تنظيمية خاصة بصرف المزايا بما يتناسب وقرارات ديوان الخدمة والجهات الرقابية.

ووفقاً لمصادر «الشؤون» فإن هذه المراجعة جاءت بناء على توصيات الجهات الرقابية، مؤكدة الحرص على تصويب وتلافي كل الملاحظات والمآخذ المسجلة ضد الوزارة من تلك الجهات وعلى رأسها ديوانا المحاسبة والخدمة المدنية، ووزارة المالية، إضافة إلى جهازي المراقبين الماليين ومتابعة الأداء الحكومي، تحقيقاً للصالح العام.

وأشارت المصادر إلى أن الوزارة استطاعت تلافي جميع الملاحظات المسجلة بحقها من جانب ديوان الخدمة المدنية حتى وصلت إلى «صفر» ملاحظات خلال السنة المالية الماضية، ومستمرة في تلافي جميع ملاحظات الجهات الرقابية الأخرى بتوجيهات مباشرة من وزير الشؤون ووكيل الوزارة.

وزارة الشؤون

المساعدات الاجتماعية

وفي موضوع آخر، عقد الوكيل المساعد لشؤون قطاع التنمية الاجتماعية في وزارة الشؤون الاجتماعية د. خالد العجمي، أمس، اجتماعاً مع رؤساء 29 وحدة رعاية أسرية موزّعة على جميع مناطق البلاد، للاستماع إلى أي مشكلات أو معوقات تواجه سير العمل، ومحاولة إيجاد حلول جذرية لها، فضلاً عن الاتفاق على آلية تسرّع وتيرة انجاز المعاملات عبر استكمال عملية الربط الآلي مع بعض الجهات الحكومية ذات العلاقة.

ووفقاً للمصادر، فإن العجمي حريص على إتمام عملية الربط بعد نجاحها مع 13 جهة مختلفة، ليتسنى إطلاق خدمة تقديم طلب المساعدة آلياً، عبر البوابة الإلكترونية للوزارة، دون الحاجة إلى مراجعة الوحدة الاجتماعية التابع لها مقدّم الطلب، لافتة إلى أن العجمي استمع أيضاً إلى الملاحظات الإدارية للموظفين لنقلها إلى وكيل القطاع المعني في محاولة لتذليل أي عقبات بهذا الصدد.

إلى ذلك، أكدت المصادر استمرار لجنة المساعدات العامة في مراجعة جميع ملفات صرف المساعدات الموقوفة للتأكد من سداد أصحابها لكامل مديونياتهم، إن وجدت، مشددة على أن ثمة إجراءات قانونية صارمة تتبعها اللجنة حالياً قبل الموافقة على صرف المساعدات لقصر وحصر العملية فقط على المستحقين الفعليين حفاظاً على المال العام.

الوزارة حرصت على تصويب الملاحظات حتى وصلت مخالفات ديوان الخدمة إلى «صفر»

«الطيران المدني»: لا صحة لقيام طائرات برشّ مادة «الكيمتريل»

تأكيداً لما نشرته «الجريدة» في عددها الصادر 15 الجاري عن ماهية الانبعاثات التي تولّدها حركة الطيران في سماء الكويت، نفت الإدارة العامة للطيران المدني ما أثير أخيراً عن طائرات تحلّق في سماء البلاد وترشّ مادة الكيمتريل، التي تسبب أضراراً وتلوثاً في الجو.

وصرح المتحدث الرسمي لـ «الطيران المدني»، عبدالله الراجحي، بأن الخطوط البيضاء التي تظهر في السماء وتصدر عن الطائرات عند تحليقها هي عبارة عن كريستالات من الثلج، مبيناً أن الطائرات ذات المحركات الأربعة يكون لها 4 خطوط بيضاء، أما ذات المحركين فيكون لها خطان.

وأضاف الراجحي أن هذه الخطوط تأتي نتيجة خروج بخار الماء من المحركات النفاثة، ويتجمد ويتحول إلى «كريستالات»، وبعد فترة تذوب في الجو، مؤكداً أنه ليس لها أي تأثير على البيئة أو الصحة العامة.

الطيران المدني
الإدارة العامة للطيران المدني - دولة الكويت
Directorate General of Civil Aviation - Kuwait

«الإطفاء» تشارك في المنتدى الخليجي للتنمية

تحت رعاية وزير الكهرباء والماء والطاقة المتجددة شاركت قوة الإطفاء العام أمس في الحلقة النقاشية للمنتدى الخليجي للتنمية وإدارة المشاريع المستدامة حول المحاور الأساسية لإلقاء الضوء حول التحديات التي تواجه مجتمعنا الخليجي وأفضل السبل والحلول لخليج أفضل مستدام.

وأناب عن رئيس قوة الإطفاء العام في المنتدى نائب الرئيس لقطاع الوقاية وقطاع الهندسية وتكنولوجيا المعلومات بالتكليف اللواء خالد فهد، حيث شارك اللواء خالد في حلقة نقاشية بعنوان «صناع القرار»، قدم خلالها ورقة عمل بعنوان «الآثار البيئية لحرائق الإطارات التالفة والحلول الوقائية المستدامة لمعالجتها».

كما حضر المنتدى عدد من القياديين والدبلوماسيين والمختصين في الشأن البيئي الخليجي.

«الكهرباء»: ازدياد معدلات النفايات وارتفاع التلوث عالمياً

العسعوسي: تطوير أنظمة التدوير واستخدام أحدث الطرق في إنتاج الطاقة

العسعوسي مكرّمة عضوة المجلس البلدي علياء الفارسي

سيد القصاص

أكدت وكيلة وزارة الكهرباء والماء والطاقة المتجددة بالتكليف، مها العسعوسي، أنه نتيجة للتقدم التكنولوجي الهائل في كل المجالات، ازدادت معدلات النفايات وارتفعت مشكلة التلوّث البيئي التي يعانيها أغلب دول العالم، وعلى رأسها الدول العربية، ومن أبرز مخاطر هذه الظاهرة أنها تتسبّب في انتشار الأمراض وخلل النظام البيئي وما يتبعه من تغيّر المناخ وانتشار ظاهرة التصحّر والاحتباس الحراري.

جاء ذلك خلال افتتاح وزارة الكهرباء، صباح أمس، المنتدى الخليجي الثاني للتنمية وإدارة المشاريع المستدامة في فندق راديسون بلو، برعاية وزير الكهرباء والماء.

وقالت إن الأمر يستدعي ضرورة العمل على تطوير نظام إدارة النفايات ورفع مستوى الوعي، وإبراز أحدث الطرق في إدارة المخلفات وإنتاج الطاقة والمواد القابلة للتدوير، ودعم فكرة المشاركة المجتمعية للحفاظ على البيئة، وتشجيع الاستثمار في مجال الطاقة المتجددة والمياه النظيفة.

وتابعت أن الهدف من إقامة هذا المنتدى يأتي تأكيداً للاهتمام الكبير الذي توليه بلادنا لتحقيق التنمية المستدامة، والاهتمام بقضية إعادة تدوير النفايات وتقليل كمياتها وإعادة استخدامها وتوليد الطاقة وإنشاء المدن الذكية الخضراء، وما يصاحبها من جودة مخرجات العمل، والحرص على منظومة لإدارة المخاطر والسلامة، وفقا لاستراتيجية دولة الكويت، ورؤية كويت جديدة.

وأضافت أن المنتدى يهدف إلى إيجاد أفضل الحلول والتقنيات للتأثيرات الناجمة عن النمو السكاني والتطور العمراني والاقتصادي الذي تشهده الكويت ودول الخليج، حيث تسهم إعادة التدوير في المحافظة على البيئة، وتقليل نسبة التلوث، والحفاظ على الموارد والطاقة، وتقليل الاستهلاك، ورفع كفاءة العمليات الإنتاجية، فضلا عن حماية الأراضي من المواد الضارة، وكذلك رفع جودة العمل والحد من المخاطر والسلامة المهنية.

وقالت: نأمل أن يخرج هذا المنتدى والفعاليات المقامة على هامشه بالفائدة المرجوة منه، وأن تعود محاضراته التي يقدّمها نخبة من أهل العلم والخبراء المحليين والدوليين، بالفائدة.

«التربية»: نتابع تسلُّم مدارس المطلاع و«غرب عبدالله المبارك»

- تمهيداً لتجهيزها للتشغيل مطلع العام الدراسي المقبل
- المطيري: إضافة خدمات طلابية وإدارية إلكترونية على موقع الوزارة

فهد الرمضان

المطوع خلال ترؤسها اجتماع مجلس مديري العموم أمس

أكدت الوكيلة المساعدة للتعليم العام بالتكليف، حصة المطوع، حرص الوزارة على توفير الخدمات التعليمية لقاطني المناطق السكنية الجديدة، مشيرة إلى أن الوزارة تتابع عملية تسلّم المدارس الجديدة في مدينتَي المطلاع وغرب عبدالله المبارك، تمهيدا لتجهيزها واستكمال متطلبات تشغيلها مطلع العام الدراسي المقبل.

جاء ذلك خلال ترؤس المطوع اجتماع مجلس مديري العموم صباح أمس، بحضور وكيل قطاع المنشآت، م. محمد الخالدي، ومديري المناطق، ومدير إدارة التنسيق، ومديرة إدارة نظم المعلومات.

وبحث الاجتماع التنسيق لافتتاح المدارس الجديدة في منطقتَي المطلاع وغرب عبدالله المبارك وآلية تسلّمها والاستعجال بتجهيزها للعام الدراسي الجديد، وتشكيل لجان مبدئية من وزارة التربية والمؤسسة العامة للرعاية السكنية والجهات المختصة مع المناطق التعليمية .

من جهتها، قدمت مديرة مركز المعلومات، هدى المطيري، عرضا مرئيا حول مجموعة من الخدمات الإلكترونية التي تمت إضافتها كخدمات طلابية وإدارية على موقع الوزارة، مثل آلية تسجيل الطلبة المستجدين والنقل والقبول بين المناطق والمدارس، كما تم عرض إحصائية لمشاركة المدارس في تطبيق تيمز أثناء الأزمات والعطل، ونسب المشاركة للطلاب في كل مدرسة، إضافة إلى عرض مجموعة من الإجراءات لتسجيل المباشرات للمعلمين من خلال مراقبات التعليم في كل منطقة تعليمية على سجل المعلم.

وأثنت المطوع ومديرو ومديرات المناطق التعليمية على هذه الجهود والمبادرات التي تسهم في تبسيط الإجراءات على المعلمين وأولياء الأمور.

لجان الامتحانات

من جانب آخر، واصل النائب الأول للرئيس العام للامتحانات للقسم العلمي، والنائب الأول للرئيس العام لامتحانات القسم الأدبي جولاتهما التفقدية على لجان الامتحانات، حيث تفقّدا لجانا في ثانوية الجابرية للبنات، وفي ثانوية عبدالله الجابر الصباح للبنين.

بدورها، ذكرت رئيسة لجنة ثانوية الجابرية للبنات، التابعة لمنطقة حولي التعليمية، فهيمة الرقم، أن إجمالي عدد الطالبات المتقدمات لامتحان مادتَي الأحياء وتاريخ العالم الحديث والمعاصر بلغ 109 طالبات، مقسمين على 91 للقسم العلمي، و18 للقسم الأدبي، إضافة إلى لجنة مدرسة التضامن الأهلية، التي بلغت 10 طالبات علمي فقط. وذكرت الرقم أن عملية سير الامتحانات بدت بهدوء وبسلاسة تامة، لافتة إلى أنه لم تردهن أي مشاكل أو عراقيل أثناء المراقبة، متمنية للطالبات التفوق والنجاح في أداء الامتحان.

«السكنية»: طرح مناقصتين لتجهيز 13812 قسيمة في «جنوب صباح الأحمد»

مدير المؤسسة تفقّد المشروع... و4% نسبة إنجاز متقدمة عن البرنامج الزمني

تفقّد مدير المؤسسة العامة للرعاية السكنية بالتكليف، م. راشد العنزي، مشروع جنوب مدينة صباح الأحمد للوقوف على سير الأعمال بالعقد الخاص بإنشاء وإنجاز وصيانة أعمال الطرق الرئيسية وشبكات خدمات البنية التحتية الرئيسية وخزانات مياه الأمطار.

وذكر العنزي، خلال الجولة، أن المؤسسة خصصت طاقماً هندسياً إلى جانب مستشار العقد لمتابعة الأعمال الموقعية، والتأكد من إنجازها وفق مستندات ومواصفات العقد، مضيفاً أن المؤسسة طرحت مناقصتين لـ 7 ضواح للمدينة؛ تشمل الأولى تنفيذ البنية التحتية للقسائم السكنية بـ 7623 قسيمة بالضواحي N5 و N7 و N9 و N10، وتشمل الثانية تنفيذ البنية التحتية للقسائم السكنية بـ 6189 قسيمة بالضواحي N4 وN6 وN8، مؤكداً أنه جار استكمال إجراءات الطرح والترسية للبدء في تنفيذها بالتزامن مع أعمال الطرق الرئيسية للمدينة، وجار إعداد المستندات الخاصة بطرح مناقصة تنفيذ البنية التحتية للقسائم السكنية ببقية الضواحي، إضافة إلى أنه سيتم استكمال طرح بقية العقود الخاصة بالمباني العامة وفقا لبرنامج وخطة المؤسسة.

واستمع العنزي لشرح موجز من مدير إدارة مشاريع المنطقة الثالثة، م. عارف القلاف، حول أعمال العقد الذي جاء فيه أن العمل بالعقد تمت مباشرته في 7 يونيو 2023، وجرى الانتهاء فعليا من المرحلة التحضيرية للأعمال الموقعية، وجار العمل على تنفيذ الطرق وخدمات البنية التحتية.

من جهتها، ذكرت المؤسسة أن نسبة إنجاز الأعمال التقديرية الفعلية المتوقعة بالمشروع حتى 31 الجاري ستبلغ 4.52 بالمئة، وهي نسبة متقدمة عن البرنامج الزمني بأكثر من 4 بالمئة، متوقعة أن يتم الانتهاء من أعمال العقد في 5 يونيو 2026.

وبينت أن العقد يتضمن أعمال «الطرق الرئيسية ومعالجة التربة وطبقات الأسفلت وأرصفة الشوارع ومجارير مياه الأمطار وخزانات تجميع مياه الأمطار وشبكات المياه المعالجة والمياه العذبة وعبارات الكهرباء وإنارة الشوارع وشبكة الهاتف والعلامات المرورية».

العنزي خلال جولته في «جنوب صباح الأحمد»

توزيع 285 قسيمة في N4 بـ «جنوب سعد العبدالله» الأربعاء المقبل

أعلنت المؤسسة العامة للرعاية السكنية أنها ستوزع الدفعة 11 من القسائم الحكومية بمشروع جنوب مدينة سعد العبدالله، ضاحية N4.

وبينت «السكنية»، في إعلانها، أن عدد القسائم التي ستوزع هو 285 بمساحة 400 م2 للمخصص لهم حتى 12 أكتوبر 2004، وستكون القرعة يوم الأربعاء 24 الجاري.

وذكرت أن توزيع البطاقات سيتم اليوم الخميس، والأحد 21 الجاري، على أن يتم توزيع بطاقات الاحتياطي يوم الاثنين 22 منه.

وطالبت المؤسسة المواطنين المخصصة لهم القسائم الحكومية في هذا المشروع، والمدرجة أسماؤهم ضمن هذا الإعلان، إلى الحضور شخصياً إلى مبناها في منطقة جنوب السرة الساعة 9 صباحاً وفق المواعيد المذكورة، مصطحبين معهم البطاقة المدنية وقرار التخصيص، لتسلّم بطاقة القرعة خلال أوقات الدوام الرسمي، علماً بأن مَن يتخلف عن تسلّم بطاقة القرعة الخاصة به خلال الأيام المحددة بهذا الإعلان، سستبعد المؤسسة اسمه وتُدخل الاسم الذي يليه في التخصيص.

إشعارات ورسائل «الداخلية» للمراجعين عبر «سهل» و«هويتي» لا تنفذ قانوناً في مواجهتهم

لا تصلح وسيلة لعلمهم القانوني لعدم موافقتهم على تطبيق قانون «المعاملات الإلكترونية»

حسين العبدالله

موافقتهم المسبقة على «هويتي» تنحصر في تطبيق «المرافعات» والإعلان الإلكتروني للقضايا

إعلان الأحكام الغيابية في الجنح يستدعي تعديل قانون الإجراءات

على الرغم من وجاهة القرارات التي أعلنت وزارة الداخلية، أمس الأول، إصدارها بشأن الاعتداد بالإشعارات الصادرة من وزارة الداخلية للمواطنين والمقيمين من خلال تطبيقي «هويتي» و«سهل» فإنها تفتح باب التساؤلات القانونية حول مشروعية القرار الصادر، والأثر القانوني، الذي تنتجه الإشعارات والرسائل الصادرة من «الداخلية» إلى المواطنين والمقيمين والعكس.

ورغم سعي الوزارة الحثيث إلى خلق قنوات للتواصل مع الجمهور؛ بما يعكس سرعة إنجاز المعاملات والتقليل من تدفق المراجعين على مباني وزارة الداخلية ومواكبة للتطور التقني الحديث باستخدام وسائل التقنية والتواصل الحديث لإنجاز المعاملات الرسمية، فإن نقص المنظومة القانونية المنظمة للمعاملات الإلكترونية المقررة بالقانون الخاص بها يصطدم مع تحقيق المبادرة الصادرة من وزارة الداخلية نحو اعتماد تلك الإشعارات والرسائل من «سهل» و«هويتي» على نحو موثق ومعتمد من الناحية القانونية على الأقل في المعاملات التي اشترط القانون علم الأشخاص بها لتحقيق الأثر القانوني المترتب عليها في العلم والإعلان، ويمكن التعامل مع قرار «الداخلية» وفق نوعية المعاملات، التي تنجزها للمواطنين والمقيمين إلى قسمين.

أولاً: المعاملات التي لا يحتاج القانون أو التشريعات كاللوائح والقرارات الإدارية إلى ثبوت علم الشخص وإعلانه بها، وهي المعاملات الإدارية التي يقوم بتقديمها وتجديدها عبر الوزارة.

ثانياً: المعاملات التي يحتاج ويتطلب القانون أو التشريعات الإدارية ثبوت إعلان وعلم الشخص سواء كان مواطناً أو مقيماً العلم والإعلان بها في الأحكام الصادرة في الجنح أو التظلمات التي يقدمها إلى الوزارة بصفته موظفاً أو حتى مواطناً أو مقيماً متقدماً لإحدى المعاملات الإدارية فيتم الرفض لطلبه.

وبالنسبة للمعاملات، التي لا تحتاج إلى العلم أو الإعلان وهي المعاملات الإدارية التي يتقدم بها المواطنون والمقيمون المراجعون لمبنى الوزارة وإداراتها فلا أثر قانونياً عليها، وتعتبر الإشعارات سليمة لأنه لا أثر على علمه الشخصي أو عدم علمه لأنها نافعة له وناتجة من المراجعات أو الطلبات التي يتقدم بها للوزارة، كرفض تجديد رخصة المركبة أو رخصة القيادة أو تجديد الإقامات.

بينما تثور الإشكالية في القسم الثاني للمعاملات، التي يشترط لسريانها مواجهة المراجع إعلانه أو علمه بها حتى تكون سارية الأثر في مواجهته، لذلك فإن كانت ستصبح كمعاملة رسمية صادرة من الوزارة أو إداراتها، فإنها لا تكون نافذة الأثر القانوني في مواجهة المواطنين أو المقيمين، إذ اشترط القانون إعلانها أو علمه بها كعلمه وإعلامه بالأحكام التي تباشر تنفيذها إدارة تنفيذ الأحكام أو القرارات الصادرة من الوزارة برفض تظلمات الموظفين أو حتى رفض طلبات تجديد التراخيص التي تمنحها الوزارة لبعض الأنشطة.

ومن ثم فلا يكون لتلك المعاملات أثر كون القانون اشترط إعلانها أو علم الشخص بها إلا في حالة الحصول على الموافقة المسبقة في وصول الإشعارات أو الرسائل من تطبيق «سهل» أو «هويتي» حتى تكون حجة عليه، لأنه ووفقاً لأحكام قانون المعاملات الإلكترونية يتعين توافر الموافقة المسبقة على تلقي الإشعارات والرسائل من مستخدمي تلك التطبيقات الإلكترونية بعد أن يكونوا مشتركين فيها، وهذا يستلزم قيام الوزارة بمخاطبة تطبيق «هويتي» من خلال هيئة المعلومات المدنية بالتعديل على الإقرار الموجود حالياً والذي يتضمن موافقة الأشخاص على قبول الإعلانات القضائية وفقاً لأحكام القانون رقم 9 لسنة 2020 بشأن تعديل أحكام قانون المرافعات رقم 33 لسنة 1980 بالسماح بتلقي الرسائل المرتبطة بالدعاوى القضائية والأوراق القضائية والرسمية المرتبطة بتطبيق أحكام القانون رقم 9 لسنة 2020 بأن يشمل هذا الإقرار بتلك الموافقة على تلقي الرسائل والإشعارات الصادرة من كل الوزارات والجهات والمؤسسات الحكومية كافة وفقاً لأحكام قانون المعاملات الإلكترونية رقم 20 لسنة 2014، لأن اشتراك المواطنين اليوم في تطبيق «سهل» و«هويتي» وموافقتهم على تلقي الأوراق القضائية الرسمية المرتبطة بها عملاً بأحكام قانون المرافعات المعدل بالقانون رقم 9 لسنة 2020، الذي تضمن الإشارة إلى تنظيم إعلان الدعاوى والأحكام القضائية إلكترونياً وإتمام إجراءات التنفيذ الإلكترونية، ولا يصح الاستناد إلى هذا الإقرار المرتبط بموافقة الأشخاص من مستخدمي تطبيقي «سهل» و«هويتي» ثبوت علمهم وإعلانهم بأي إجراءات أخرى لعدم الحصول على موافقتهم المسبقة التي تمت إلا وفقاً لأحكام قانون المرافعات فقط، وهو ما يستدعي معه العمل على إعادة وضع الإقرار في تطبيقي «سهل» و«هويتي» ليشمل كل المعاملات والإجراءات المقدمة أمام الجهات الرسمية في الدولة عملا بأحكام قانون المرافعات رقم 9 لسنة 2020 المعدل بالقانون رقم 33 لسنة 1980 وبأحكام قانون المعاملات الإلكترونية رقم 20 لسنة 2014، فضلاً عن ضرورة أن تشمل الرسائل الصادرة من الوزارة وبعد إنجاز ذلك الإقرار المستندات المطلوب الإعلان بها ومضمونها، لأن أحكام قانون المعاملات الإلكترونية يشترط لإنفاذ المعاملات الإلكترونية في مواجهة الأطراف أن يرفق بها المستندات الدالة عليها.

ومن ثم فان مجرد الإرسال والإشعار لا يحقق معنى وجدوى الإعلان والأثر الذي عناه القانون، إنما يتعين تحقيق أمرين هما العمل على تعديل الإقرار الوارد بتطبيقي «هويتي» و«سهل» ليشمل المعاملات وفقاً لقانون المعاملات الإلكترونية رقم 20 لسنة 2014، كذلك أن تتضمن تلك الرسائل المستندات المخزنة والتي تسمح بفتحها وتخزينها والاطلاع عليها، وهو ما حرص المشرع على كفالته ويعمل به رسمياً اليوم عند إعلان صحف الدعاوى وإعلان الأحكام التي تسهل للمشتركين عبر تطبيقي «هويتي» و«سهل» المرتبط به.

وبعد تحقيق تلك المتطلبات بالإمكان القول بإمكانية صحة نفاذ المعاملات التي يشترط علم الشخص بها كعلمه برفض التظلمات الصادرة من الوزارة مثلاً، إلا أن إعلان الأحكام القضائية الغيابية في الجنح أو الجنايات لا يصح وفق لهذه التطبيقات، إنما يتطلب العمل معه أولاً على تعديل قانون الإجراءات والمحاكمات الجزائية التي يعتمد الإعلان التقليدي لإتمامها أو نشرها في الجريدة الرسمية لإثبات نفاذها في مواجهة المحكومين في القضايا الجزائية.

وقد تتحقق على صعيد آخر الإشعارات والرسائل اليوم عملياً في تطبيقي «سهل» و«هويتي» علماً شخصياً للأشخاص للتفاعل معه نحو الطعن على الأحكام الغيابية أو لسداد رسوم الغرامات، إلا أنها لا تمثل له علماً قانونياً يرتب سقوط حقوقه القانونية في الطعن على الأحكام الجزائية بشكل عام سواء الحضوري منها أو الغيابي.

البلدية: رفع 330 طناً من المخلفات الزراعية في الوفرة

المطيري: اتخاذ إجراءات ضد المخالفين للنظافة

محمد جاسم

أطلقت إدارة العلاقات العامة في بلدية الكويت حملة نظافة واسعة لمنطقة الوفرة الزراعية، أسفرت عن رفع 330 طناً من المخلفات الزراعية بالاستعانة بمعدات وآليات ادارة نظافة بمحافظة الأحمدي.

وذكرت البلدية، في بيان صحافي، أن الحملة الواسعة تأتي في إطار حملات النظافة المكثفة التي تنفذها حيث وجه مديرها العام م. سعود الدبوس إدارة نظافة محافظة الأحمدي وفرقها الرقابية لمسح شامل للمظاهر السلبية في الوفرة الزراعية بإشراف ومتابعة من مدير فرع بلدية محافظة الأحمدي بالتكليف ومدير إدارة نظافة وإشغالات الطرق نواف المطيري، موضحاً أن حملة النظافة التي شهدتها الوفرة الزراعية تمت بتنفيذ فرق البلدية ومشاركة العديد من المعدات والآليات للتعامل مع النفايات والمخلفات الزراعية والحيوانات النافقة.

من جهة أخرى، أوضح المطيري، أن الهدف من الحملات التفتيشية الميدانية المكثفة رصد المظاهر السلبية واتخاذ كل الإجراءات القانونية ضد المخالفين، لافتاً إلى أن فريقه الرقابي يولي اهتماما بالغاً برفع مستوى النظافة بالمناطق التي تقع تحت مسؤوليته فضلاً عن رفع كل ما يشوه المنظر الجمالي ويعمل على إشغال الطريق بجميع المناطق من خلال الجولات الميدانية التي يقوم بتنفيذها للحفاظ على المنظر الحضاري للمحافظة.

وأكد المطيري قيام الفريق الرقابي بإدارة النظافة العامة وإشغالات الطرق بتنفيذ جولات ميدانية أسفرت عن رفع سيارات مهملة إضافة إلى رفع 8 «فود ترك» وتحرير 9 مخالفات إشغالات الطرق، ووضع 130 ملصقاً لسيارات مهملة تمهيداً لرفعها بعد انتهاء المدة المحددة، ورفع حمولة 330 طناً من الانقاض وإرسالها الى المردم.

وأشار المطيري إلى استمرار الحملات الميدانية وتوزيع بوسترات التوعية من الفريق الرقابي بإدارة النظافة العامة وإشغالات الطرق طوال الشهر الجاري، مؤكداً عدم التهاون في اتخاذ كل الإجراءات القانونية حيال المخالفين للائحة النظافة العامة وإشغالات الطرق.

صورة جوية لحملة تنظيف «الوفرة الزراعية»

«الصحافيين»: فتح باب الترشح لعضوية مجلس الإدارة 21 الجاري

أعلن مجلس إدارة جمعية الصحافيين الكويتية فتح باب الترشيح لعضوية مجلس الإدارة للأعوام (2024/2025) – (2025/2026) اعتباراً من 21 إلى 25 الجاري.

ودعت «الصحافيين»، في بيان، أمس، من يرغب في ترشيح نفسه لعضوية مجلس الإدارة من أعضاء الجمعية إلى مراجعة السكرتارية لتعبئة استمارة الترشيح، وإرفاق صورة الجنسية، وصورة بطاقة العضوية لعام 2024.

الجدير بالذكر ان الدوام الرسمي للجمعية يومياً يبدأ من التاسعة صباحاً حتى الرابعة مساءً بالمقر المؤقت للجمعية، شارع الصحافة في مبنى مجلة «البلاغ» بالشويخ الصناعية.

«الاستئناف» تبرئ مهندساً كويتياً وسورياً من تسريب الاختبارات

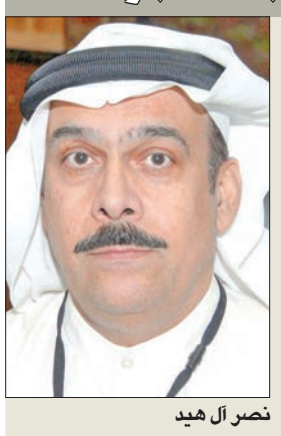

نصر آل هيد

قضت محكمة الاستئناف، برئاسة المستشار نصر سالم آل هيد، ببراءة مواطن مهندس في وزارة الكهرباء، ووافد سوري، وإلغاء حكم إدانتهما 10 سنوات، وتغريمهما 241 ألف دينار، في قضية تسريب الاختبارات لطلبة الثانوية العامة على مواقع التواصل.

وكانت النيابة العامة اتهمت الأول، وهو مواطن ويعمل مهندساً في وزارة الكهرباء، بإفشاء أسرار وزارة التربية، من خلال نشر اختبارات الثانوية العامة بإجابات صحيحة في مواقع التواصل، بمقابل مادي تجاوز 241 ألف دينار، تحصّل عليها المتهم الثاني، مندوب سوري الجنسية، من المستفيدين من الغش، واتهموا بغسل تلك الأموال أيضاً.

ودلت تحريات المباحث على أن المتهمين باعا الاختبارات المصححة بمبالغ تتراوح من 25 إلى 50 ديناراً لكل مادة. وكانت محكمة الجنايات قضت بحبس المتهمين 10 سنوات وتغريمهما 241 ألف دينار، مع إبعاد الثاني من البلاد بعد تطبيق العقوبة.

وأمام محكمة الاستئناف أنكر المتهمان الاتهامات، وطالب محاموهما ببراءتهما واستعمال الرأفة معهما، وقررت المحكمة، بعد رفضها وقف تنفيذ العقوبة، وعدم إخلاء سبيل المتهمين، حجز القضية للحكم أمس، وقضت على المتهمين بالبراءة، استناداً إلى عدم كفاية الأدلة، وعدم معقوليتها، وعدم انطباق جريمة إفشاء الأسرار وتسريب الاختبارات، إذ إن الطلبة تحصلوا عليها من مجهولين، بعد توزيع الاختبارات في اللجان وليس قبلها، فضلاً عن أن المتهم الأول حاصل على شهادة هندسة ولديه طلبة بالجامعة في حصص دروس خصوصية، والمبالغ المضبوطة لدى المتهمين من تلك الدروس.

40 طناً من المواد الغذائية والطبية حملتها الطائرة الإغاثية الـ 41 إلى غزة

وصلت الطائرة الإغاثية الـ41 من الجسر الجوي أمس، إلى مطار العريش المصري، وعلى متنها 40 طناً من المواد الغذائية والمستلزمات الطبية والإيوائية للأشقاء في قطاع غزة.

وقال نائب المدير العام للجمعية الكويتية للإغاثة المشرف العام على حملة «فزعة لفلسطين» عمر الثويني، لـ«كونا»، قبيل إقلاع الطائرة، إن هذه المساعدات جاءت بتنظيم من «الكويتية للإغاثة» ومشاركة 28 جمعية خيرية وجهة حكومية ومؤسسة مانحة كويتية.

وأضاف الثويني أن المواد الإغاثية سيتم تسليمها إلى «الهلال الأحمر المصري» قرب الحدود الفلسطينية المصرية، تمهيداً لإعادة شحنها مرة أخرى وإدخالها إلى قطاع غزة عبر معبر رفح البري، لافتاً إلى تنوع محتوى الطائرة من مساعدات، إذ تحمل نحو 7 أطنان من المواد والأجهزة والمستلزمات الطبية الخفيفة والمهمة، إلى جانب 13 طناً متنوعة من المواد الغذائية الأساسية، و20 طناً من البطانيات ومستلزمات الأطفال والإيواء المختلفة.

وأفاد بأن هذه الرحلة تعد الـ12 من الرحلات التي قامت بها أو أشرفت عليها الجمعيات الخيرية الكويتية ضمن الجسر الجوي الكويتي، وفي إطار حملة «فزعة لفلسطين»، التي جاء حصادها حتى الآن نحو 330 طناً من المساعدات الإنسانية، منها 173 طناً من المستلزمات والأجهزة الطبية والعيادات المتنقلة، إلى جانب 31 سيارة إسعاف، و83 طناً من الطحين والتمور والمعلبات والمواد الغذائية المختلفة، فضلاً عن 49 طناً من البطانيات والفرش والخيام ومستلزمات الإيواء الأخرى.

وأوضح أن المساعدات الكويتية لقطاع غزة، عبر الجسر الجوي الكويتي، تأتي تماشياً مع توجيهات سامية من القيادة السياسية، وبالتعاون مع وزارات الخارجية والدفاع والشؤون الاجتماعية، و24 جمعية خيرية كويتية، إلى جانب عدد من الجهات الحكومية والمؤسسات الأهلية المانحة، وعطاءات أهل الخير من المتبرعين التي تضافرت جميعها لتقديم الدعم الإنساني للأشقاء بقطاع غزة.

من جانبه، قال ممثل الجمعية الكويتية للعمل الإنساني في الرحلة الإغاثية سالم الشطي، لـ«كونا»، إن الجمعية تباشر أعمالها الإنسانية لقطاع غزة منذ بدء عدوان الاحتلال الإسرائيلي، إذ شاركت في الجسر الجوي الكويتي عبر حملة «فزعة لفلسطين» و«سفينة غزة»، بالتعاون مع «الكويتية للإغاثة».

«زكاة الأندلس»: 2100 مستفيد من «القلوب الرحيمة»

قال مدير زكاة الأندلس، التابعة لقطاع البرامج والمشاريع بجمعية النجاة الخيرية، زيد الهاملي، إنه استفاد من مشروع «القلوب الرحيمة» 2100 مستفيد داخل الكويت خلال العام الماضي (2023).

وأوضح الهاملي، في تصريح له، أن مشروع القلوب الرحيمة يهتم بشريحة ضعاف الدخل من الأرامل والمعاقين والمرضى، وأصحاب الحاجة، و«نقدم من خلاله المساعدات المادية والغذائية، ونحرص على دراسة الحالات المستفيدة دراسة وافية، والتأكد من كل المستندات والأوراق الثبوتية».

وأشار إلى أن الأولوية في تقديم المساعدات للأسر التي توفي عائلها أو مرض مرضاً أقعده عن العمل، ثم للأسر ضعيفة الدخل، والتي تواجه صعوبة كبيرة في توفير أساسيات الحياة لأطفالها من مأكل وملبس.

إدراج بدل الموقع بشهادة الراتب لمهندسي «التطبيقي»

جددت جمعية المهندسين والهيئة العامة للتعليم التطبيقي والتدريب حرصهما على التعاون المثمر والبناء لتحقيق مصالح الطرفين، وبما يعزز دورهما في خدمة المهندسين وأعضاء الهيئتين التدريسية والتدريبية.

وقال رئيس الجمعية المهندس فيصل العتل، في ختام لقاء عقده مع المدير العام للهيئة د. حسن الفجام، في مكتبه، «أسعدنا هذا التفاهم وتجديد الحرص على التعاون في إطار مذكرة التعاون المشترك بين الهيئة والجمعية، ونثمن عاليا تلبية مطالب الجمعية بإدراج بدل الموقع للعاملين في الهيئة ضمن شهادة الراتب، على أن يقدم المهندس طلبه إلى الهيئة».

وأضاف العتل: «إننا سعداء باهتمام المدير العام بالتعاون مع الجمعية، وحرصه على تلبية مطالب الزملاء المهندسين، وخصوصا العاملين في الهيئة التدريبية، بما يتوافق وقرارات صرف بدلاتهم وتطوير آليات هذا الصرف، ونثمن عاليا رعايته محاضرة كيف تبني بيتك؟ التي ستطلقها الجمعية في مارس المقبل، وكذلك رعاية ملتقى السلامة المرورية الأول، الذي تنظمه الجمعية بالتعاون مع قسم الهندسة المدنية بكلية الدراسات التكنولوجية».

وتابع: «أسعدنا تلبية المدير العام للهيئة لدعوة الجمعية للمشاركة في مؤتمر التحكيم الهندسي القادم والورشة الهندسية العالمية التاسعة لصحة وسلامة الهياكل الإنشائية التي ستقيمها الجمعية بالتعاون مع منظمة آشمي العالمية في فبراير المقبل»، مضيفا أنه «أطلع المدير العام للهيئة على أنشطة الجمعية وتعاونهما السابق، واستعدادنا لتطوير هذا التعاون وفق مذكرة التعاون القائم بيننا للارتقاء بالأداء ودعم توفير كوادر مهنية تلبي احتياجات سوق العمل وتساهم في الحد من الاعتماد على العمالة غير الكويتية».

الفجام والعتل خلال اللقاء

الدينار الكويتي 1 KD

3.248 ▼	2.985 ▲	2.559 ▼

المؤشر الكويتي

السوق العام	السوق الأول	السوق الرئيسي
7.240	7.946	5.900

تقرير اقتصادي

العملات المشفرة تتجه نحو فخ القيود التنظيمية

● تخلّت عن «اللامركزية» والاستقلالية التي طالما ميّزتها عن النظام المالي العالمي

● أي تطور لاستخدامها في التمويل أو التجارة سيكون مرهوناً بالمزيد من القيود الرقابية

محمد البغلي

مثّلت موافقة لجنة الأوراق المالية والبورصات الأميركية (SEC) الأسبوع الماضي على ترخيص 11 صندوقاً استثمارياً متداولاً لـ «بتكوين» تحوّلاً كبيراً في عالم العملات الرقمية أو المشفرة من ناحية توفير فرص رسمية للمستثمرين للتعرّض للعملة عبر أدوات مالية يتم تداولها في بورصة مرخصة تخضع للرقابة التنظيمية.

فبعد رفض لجنة «SEC»، الذي استمر نحو عقد من الزمن لعشرات الطلبات منها نحو 20 طلبا لصناديق متداولة لـ «بتكوين» في الفترة بين عامَي 2018 و2023 بسبب ما اعتبرته اللجنة أن «بتكوين» وغيرها من العملات الرقمية ليست أصولا قابلة للتداول، لكن إحدى شركات العملات الرقمية، وهي شركة جراي سكيل، كسبت في أغسطس عام 2023 دعوى ضد قرار لجنة البورصات الأميركية برفض طلب ترخيص صندوق متداول لـ «بتكوين»، مما أخضع اللجنة لضغوط أكبر أفضت للموافقة على 11 صندوقًا استثماريًا متداولًا لـ «بتكوين» الأسبوع الماضي، لتبدأ التعاملات فوراً بقيادة شركات متعددة؛ أبرزها «بلاك روك» و«فيديلتي» و«جراي سكيل»، وغيرها من شركات إدارة الأصول العالمية، ليصل إجمالي التعاملات خلال أول 48 ساعة إلى 7 مليارات دولار.

ومع أن القرار صدر من لجنة الأوراق المالية والبورصات (SEC)، إلا أن رئيسها غاري جينسلر، رفض أن تعتبر الموافقة تأييدًا لعملة بتكوين، واصفًا إياها بأنها «أصل للمضاربة ومتقلّب».

وفي الحقيقة، فإن قرار لجنة «SEC» يستحق التحليل لمعرفة مدى أثره على سوق العملات المشفرة عالميا، خصوصا على المدى الطويل من عدة زوايا أهمها:

خضوع للقيود

- صحيح أن ترخيص «SEC» للصناديق المتداولة والمتتبعة لـ «بتكوين» أعطى دفعة لعالم العملات المشفّرة، مما قد يزيد الاهتمام المتزايد بها الى ما هو أوسع من الاستثمار، لتصبح يوما ما إحدى الأدوات المقترحة في التمويل مثلا، لكنّ الأمر ليس بهذه البساطة، فإدراج الصناديق المتداولة لـ «بتكوين» جاء بعد أن وضعت بورصتا ناسداك وشيكاغو آلية لمراقبة السوق، بالتعاون مع منصة تداول العملات المشفرة (كوين باس) لمعالجة مخاوف التلاعب، وما يفتح المجال للتساؤل حول مسألة «اللامركزية» أو الاستقلالية التي طالما اعتبرها مؤيدو العملات المشفرة ميزة خارج إطار النظام المالي العالمي، ولاشك في أن القيود التنظيمية والرقابية ستكون مواكبة لأي تطوّر يتعلق باستخدام هذه العملات في خيارات أوسع من صناديق الاستثمار المتداولة مستقبلا؛ مثلا التمويل أو التجارة الدولية.

وكلما زادت القيود التنظيمية، فإن ما يُعرف بـ «اللامركزية» أو الاستقلالية التي تتصف بها العملات المشفّرة ستتراجع، لتتحول مع الوقت الى «أصل» خاضع للنظام المالي العالمي بكل ما فيه من تنظيم البورصات العالمية وقيود البنوك المركزية، وهو ربما خفض أسعار «بتكوين» منذ أول أيام إدراجها في التعاملات الصناديق المتداولة حتى صباح يوم أمس بواقع 8 بالمئة، لكنّ هذه الفرضية تبقى قيد التقييم، خصوصا في ظل ما عُرف عن العملات المشفّرة من تقلبات حادة لأسعارها، فضلا عن مدى قدرة التنظيم على «تهذيب» تذبذبها.

تمدد الرقابة

وعطفاً على النقطة السابقة، فإن القيود التنظيمية لا تقتصر فقط على شفافية بيانات التداول، إنما هي قابلة للتمدد الى نطاقات أوسع تقوّض الفكرة التي تقوم عليها العملات المشفرة، وهي «اللامركزية» أو الاستقلالية، والمقصود تحديدا الآثار البيئية المتعلقة بتعدين العملات المشفّرة التي تستهلك كميات كبيرة من الكهرباء، خصوصا في البلدان المكتظة بالسكان، إذ تشير دراسة أجرتها الأمم المتحدة في نوفمبر الماضي الى أن غالبية الكهرباء المستخدمة في تعدين العملات المشفرة تأتي من الوقود الأحفوري. وبالتالي، فإن العملة المشفّرة تضغط بشدة على البيئة والمناخ، حيث يستهلك 173 تيراواط في الساعة بتعدين الـ «بتكوين» في 76 دولة بين عامَي 2020 و2021، أي أكثر بنسبة 60 بالمئة مما كانت عليه في الفترة من 2018 إلى 2019، كما انبعث خلال نفس الفترة حوالي 86 مليون طن من ثاني أكسيد الكربون عبر عمليات تعدين «بتكوين».

الجانب الأمني

أما الأثر الثاني غير الاستثماري، فيرتبط بأثر القيود التنظيمية على الجانب الأمني، خصوصا من جهة مكافحة الاحتيال المالي وعمليات تمويل الجريمة والإرهاب وغسل الأموال، وهي ثغرة أمنية واجهت منصات العملات المشفرة كان من أهم نتائجها إفلاس منصة ftx للعملات المشفرة قبل عامين، فضلا عن سرقة العديد من المنصات بمليارات الدولارات سنويا، ولم تسلم منها حتى أكبر بورصة عملات مشفرة بالعالم، وهي منصة بينانس، مما يجعل فرض القيود التنظيمية من النواحي الأمنية أمرا ضروريا في طريق تحوّلها لأداة استثمارية ذات مشروعية، فضلا عن أي تطوّر في استخدام العملات المشفرة في عمليات التمويل أو التجارة سيفرض المزيد من القيود الإضافية التي لم تكن موجودة سابقا.

ليست عملة

ومع أن إدراج لجنة «SEC» أحد عشر صندوقًا استثماريًا متداولًا لـ «بتكوين» يعدّ تحولا كبيرا في عالم العملات الرقمية أو المشفرة، إلّا أنه لا يغيّر من حقيقة أن هذه العملات المشفرة ذات المخاطر العالية لا تمتلك خصائص العملة وصفاتها، فهي ليست وعاء ادّخار أو مخزنا للقيمة مثل أي عملة حقيقية أخرى كالدولار أو اليورو أو الإسترليني، كما أنها ليست وسيلة تبادل في المعاملات التجارية والفردية أو أداة لتسعير السلع والمنتجات، فضلا عن كونها مجهولة المصدر، فهي لم تصدر لا من دولة ولا منظمة ولا حتى شركة معروفة، وبالتالي تفقد هذه السلعة صفة العملة المتعارف عليها... لذلك فهي أمام طريق طويل للتحول من النقاش حول ماهيتها إن كانت فقاعة أو على الأقل أصلا عالي المخاطرة، قبل أن يبدأ النقاش حول تقبّلها كعملة.

الإدراج لا يغيّر من حقيقة أن هذه العملات المشفرة ذات المخاطر العالية لا تمتلك خصائص العملة وصفاتها

القيود التنظيمية لا تقتصر فقط على شفافية بيانات التداول... بل أيضاً على الآثار البيئية والضوابط الأمنية

albaghli74@gmail.com

شركات تراوغ هيئة الاستثمار في إعادة «مساهمات الصناديق»

لجأت إلى «تصفية الصندوق» بعد طلب التخارج النهائي

● محمد الإتربي

تأكيدا لما ذكرته «الجريدة» في نوفمبر 2023 بشأن إعادة هيكلة ومراجعة مساهمات الهيئة العامة للاستثمار في الصناديق والأدوات التي انتهى الهدف منها، نفّذت الهيئة تلك العملية على 3 شركات كانت معها مساهمات تاريخية اعتبارا من مطلع يناير الجاري.

وقالت مصادر إن صندوق وعد جاء في طليعة الأطراف الثلاثة، وكان من أبرز الجهات التي تعاونت بشكل تام وكامل في ردّ أموال الهيئة العامة للاستثمار، بعد مساهمة ناجحة في الصندوق على مدار أكثر من 22 عاما، حققت خلالها الهيئة مكاسب إيجابية عديدة وكبيرة؛ سواء كانت أرباحا أو مكاسب معنوية؛ أبرزها إنجاح أحد أهم الأدوات الاستثمارية في تاريخ البورصة، وهي خدمة البيوع الآجلة، التي تم إلغاؤها وتوقيفها بقرار عشوائي وغير مدروس حرم آلاف المستثمرين من تلك الأداة، وضيّع على الشركات المدرجة تقديم خدمة لعملائها، وتحقيق عوائد وإيرادات، كما حرم شركات الوساطة من منفذ مدرّ للأرباح أيضا، وأثّر على عوائد البورصة التي كانت تستفيد من العمولات.

الشركات الثلاث المعنيّة بقرار الهيئة كان قد تم إبلاغها قبل أشهر من انتهاء السنة المالية 2023 لاتخاذ الإجراءات المناسبة، بين هذه الشركات شركة استثمارية من الشركات التاريخية في السوق، استخدمت أسلوب التذاكي، بهدف المراوغة وتأخير رد أموال هيئة الاستثمار، ومن جهة أخرى توزيع الأموال على كل المساهمين حسب الوضع القائم، بدلا من رد أموال الهيئة منفردة بالكامل.

وتمثلت مراوغة الشركة في اتخاذها قرارا بتصفية الصندوق بعد إبلاغها رسميا من الهيئة برغبتها في استرداد مساهماتها.

ومعلوم أن عملية التصفية تأخذ وقتا طويلا وإجراءات قانونية محددة تستلزم وقتا طويلا؛ بدءا من الحصول على الموافقات من الجهات الرقابية، وعمل جمعية لحملة الوحدات، ومن ثم الإشهار وتعيين مصفٍّ، وبدء عملية التصفية، وطالما هناك سلوك «المراوغة»، فيمكن تغيير المصفّي بعد التعيين، وهكذا إدخال الملف في دائرة الروتين.

في المقابل، قالت مصادر معنيّة إن مثل هذه الممارسات ستحرم الشركة التي تراوغ في إعادة الأموال للهيئة مستقبلا من أيّ مساهمة معها في أي أدوات مستقبلية، كما ستضعها هيئة الاستثمار ضمن قوائم الـ «بلاك ليست».

وستخسر الشركة بهذه الممارسة أيضا عميلا استراتيجيا طويل الأجل؛ مثل هيئة الاستثمار، خصوصا أن تلك المساهمة استمرت أكثر من 20 عاما، وحققت الشركة من ورائها عوائد كبيرة، ومجرد وجود اسم هيئة الاستثمار ضمن قوائم مساهميها كان يمنحها الكثير من القوة والثقة أمام كثير من العملاء في الداخل والخارج، خصوصا أن مساهمات الجهات الحكومية مع أي شركة محلية يتم استخدامها واستغلالها في إبراز قوة الثقة فيها، خصوصا أمام عملاء الخارج، وسبق أن حصلت شركات استثمار على مساهمات سيادية واستراتيجية من عملاء مهمين ورفيعي المستوى، بسبب مساهمة هيئة الاستثمار أو التأمينات.

وشددت المصادر على أن أموال الهيئة محفوظة بقوة العقود الموقّعة، وستحصل عليها، لكنّ القرار الذي اتخذته الشركة كان مفاجئا للهيئة وغير متوقع، وليس في حساباتها، على اعتبار أنها تتعامل مع أطراف محترفة وشريك استراتيجي، لكن تبدّل القيادات خلال العقود الماضية وعدم ثبات الملكيات، كما هي حال المساهمات في البورصة، زعزع الثقة السابقة، حيث إن الهيئة نفسها شهدت الكثير من التغيرات؛ سواء على صعيد اللجنة التنفيذية أو القيادة العليا، ممثلة في منصب العضو المنتدب أو حتى الوزراء.

وتبقى هناك فرصة أمام الشركة في إعادة النظر في قرارها بتصفية الصندوق وإعادة أموال ومساهمة الهيئة بمرونة، خصوصا أن البورصة مقبلة على إطلاق أدوات مالية ومشتقات حديثة خلال السنوات العشر المقبلة.

4.7% تراجع متوسط قيمة صفقة «السكني» في 2023

بمتوسط 421 ألف دينار للصفقة مقارنة بـ 442 ألفاً خلال 2022

● سند الشمري

تراجع متوسط قيمة الصفقة في العقار السكني الخاص خلال 2023 بما نسبته 4.7 في المئة، إذ بلغ متوسط الصفقة 421 ألف دينار، مقارنة مع متوسط بلغت قيمته 442 ألفاً، خلال عام 2022.

وبحسب البيانات المتوفرة في إدارة التسجيل العقاري بوزارة العدل فقد بلغ إجمالي تداولات العقارات السكنية 1.3 مليار دينار، مقارنة بتداولات فاقت قيمتها الملياري دينار خلال 2022، أي بتراجع نسبته 34.7 في المئة.

وبلغ عدد العقارات المبيعة عقوداً ووكالات خلال العام الماضي 3114 عقاراً سكنياً، مقارنة بعدد عقارات مبيعة بلغت 4545، في 2022، أي بتراجع نسبته 31.4 في المئة.

وعن إجمالي تداولات القطاع العقاري خلال العام المنصرم فقد بلغت 2.78 مليار دينار، مقارنة مع 3.76 مليارات دينار، بتراجع نسبته 26 في المئة، وبلغت تداولات القطاع الاستثماري 831 مليون دينار، بعدد 1149 صفقة عقوداً ووكالات، فيما بلغت تداولات القطاع التجاري 430 مليون دينار، بعدد 117 صفقة، و44.5 مليوناً تداولات القطاع الحرفي، بعدد 35 صفقة، و138.5 مليوناً «الساحلي» بعدد 18 صفقة.

وتمت 7 صفقات على قطاع المخازن بقيمة 16 مليون دينار، وصفقة لكل من قطاع المعارض والصناعة بقيمة 4.5 و 5.57 ملايين على التوالي.

أخبار الشركات

«كيبكو»: خصم جزئي لدفعات بيع حصتنا بـ «الخليج للتأمين»

أصدرت شركة مشاريع الكويت القابضة (كيبكو) إفصاحاً مكملاً بشأن عملية خصم جزئي للدفعات المستحقة الناتجة عن بيع حصة المجموعة في مجموعة الخليج للتأمين الشركة الزميلة.

وقامت «كيبكو» بخصم وحوالة الدفعات المستحقة السنة الثانية والثالثة والرابعة الأخيرة البالغ مجموعها 495 مليون دولار، بما يعادل 152 مليون دينار، الناتجة عن بيع حصتها البالغة 46.32 في المئة في رأسمال «الخليج للتأمين». وأضافت أن الأمر تم بصورة غير قابلة للرجوع فيه وغير مشروطة على بنكين بالتساوي فيما بينهما، وقد تم تسلم القيمة الحالية للدفعات المستحقة نقداً نتيجة عملية الخصم.

وتوقعت أن تزداد السيولة لديها من خلال بند النقد في الصندوق، ولدى البنوك بمبلغ 131 مليون دينار، وتنخفض الإيرادات بذات المبلغ تحت بند موجودات أخرى، وستستخدم السيولة في الأغراض العامة للشركة. ولفتت «كيبكو» الى أنه ستنعكس عملية الخصم في البيانات المالية للربع الأول المنتهي بـ31 مارس، ولن يحدث تغيير في الربح المتوقع لعملية البيع المفصح عنه مسبقاً، والمقدر بمبلغ 73 مليون دينار تقريباً، والذي سينعكس في البيانات المالية المجمعة للسنة المالية المنتهية في 31 ديسمبر 2023.

صدور حكم أول درجة لمصلحة تابعة لـ «عربي القابضة» ضد «نفط الكويت»

أعلنت شركة مجموعة عربي القابضة عن صدور حكم أول درجة لمصلحة تابعة لها «شركة عربي للطاقة والتكنولوجيا» في دعوى ندب خبير، إذ قضى الحكم بإلزام شركة نفط الكويت بأن تؤدي لشركة عربي للطاقة والتكنولوجيا مبلغاً قدره 8.28 ملايين دينار وفوائدها القانونية بواقع 7 في المئة سنوياً من تاريخ الاستحقاق الحاصل في 10 مايو2022 وحتى تمام السداد. كما ألزمت المحكمة «نفط الكويت» بمصاريف الدعوى ومبلغ 500 دينار كأتعاب محاماة. وبينت «عربي القابضة» أنه لا يوجد أثر مالي لتلك المعلومة الجوهرية.

«الغانم» تتوقع توزيع 70 فلساً للسهم عن 2023

أعلنت شركة أولاد علي الغانم للسيارات، أن شركة أوتو موبيلتي المملوكة لإحدى الشركات التابعة بنسبة 50 في المئة تستهدف استثمار 100 مليون دولار؛ لتصنيع سيارات جيلي الصينية في مصر، مع توقعات وصول الأرباح السنوية عن 2023 إلى 70 فلساً.

وأوضحت الشركة، أن شركة جلوبال أونو الزميلة باعت أكثر من 4 آلاف سيارة بي أم دبليو وميني كوبر في مصر حتى عام 2023 من بينها 1500 سيارة تم تصنيعها محلياً في مصر.

وكشفت أن توزيعات الأرباح عن عام 2023 من المتوقع أن تصل إلى 70 فلساً للسهم الواحد؛ وذلك بالاستناد إلى توزيعات الأرباح المعتمدة والمدفوعة للمساهمين عن النصف الأول من عام 2023، والتي بلغت 35 فلساً للسهم الواحد.

ولفتت «الغانم» إلى أن الشركة ستقوم بالإفصاح عن توزيعات الارباح المقترحة عن النصف الثاني من عام 2023، عند اعتماد البيانات المالية السنوية لعام 2023 من مجلس الإدارة.

هيئة الأسواق تدعو الشركات المدرجة لتوفير نظام إلكتروني للجمعيات العامة

انطلاقاً من توسيع نطاق استخدام النظام الإلكتروني للحضور والمشاركة في الجمعية العامة، دعت هيئة أسواق المال جميع الشركات المدرجة في بورصة الكويت ضمن السوق الرئيسي للالتزام بتوفير النظام الإلكتروني للمشاركة في الجمعيات العامة، وذلك اعتبارا من الجمعيات التي يقع تاريخ حق حضورها بعد تاريخ 2024/03/02، كما يجب الالتزام بما يترتب على ذلك من إجراءات يجب اتباعها وفقاً للائحة التنفيذية لهيئة أسواق المال ودليل السياسات والإجراءات للجمعيات العامة من خلال الأنظمة الإلكترونية الصادر عن الشركة الكويتية للمقاصة. بالإضافة إلى الالتزام القائم على الشركات المدرجة ضمن السوق الأول وفق التعميم رقم (10) لسنة 2022 سالف الذكر.

وقالت الهيئة إنه الإشارة إلى التعميم رقم (10) لسنة 2022 الموجه إلى جميع الشركات المدرجة ضمن السوق الأول في بورصة الكويت بشأن توفير النظام الإلكتروني للمشاركة، وإلى التعميم رقم (03) لسنة 2023 بشأن تأثير العطل الرسمية على المدد الزمنية المحددة في القرار رقم (139) لسنة 2022، واستناداً لما جاء في المادة 1-11 من الكتاب الثاني عشر (قواعد الإدراج) من اللائحة التنفيذية للقانون رقم 7 لسنة 2010 بشأن إنشاء هيئة أسواق المال وتنظيم نشاط الأوراق المالية وتعديلاتهما، والتي تنص على ما يلي: «يجوز للشركات المدرجة استخدام النظام الإلكتروني لحضور الجمعية العامة.

وللهيئة في سبيل تحقيق أهدافها، خصوصا في نطاق حماية حقوق الأقلية إلزام أي من الشركات المدرجة باستخدام النظام الإلكتروني للمشاركة. وفي جميع الأحوال يكون حق الحضور والتصويت عبر النظام الإلكتروني للمساهمين المقيدين في سجلات الشركة في نهاية يوم العمل العاشر الذي يسبق تاريخ الجمعية العامة».

وحثت الهيئة كل الشركات التي تنوي عقد جمعياتها العامة في الفترات القادمة، بتشجيع مساهميها على المشاركة في الجمعيات وتيسير متطلبات مشاركتهم، نظراً لما يوفره هذا النظام من تفعيل لمشاركتهم، وحماية لحقوقهم لاسيما الأقلية منهم. بالإضافة إلى التواصل والتنسيق مع الفريق المعني لدى الهيئة في حال وجود أي استفسارات من خلال البريد الإلكتروني التالي: (mrd@cma.gov.kw).

«وثاق» تتعاقد مع «أيم» لتقديم استشارات اكتوارية

ذكرت شركة وثاق للتأمين التكافلي أنه نظرا لما تقتضيه مصلحة العمل فقد تقرر التعاقد مع شركة أيم استرناشيونال للاستشارات للقيام بتقديم خدمات استشارات اكتوارية للشركة، وذلك اعتبارا من تاريخ 17 يناير 2024.

تراجع مؤشرات البورصة... والسيولة 95.6 مليون دينار

علي العنزي

سجلت المؤشرات الرئيسية لبورصة الكويت، أمس، تراجعات متفاوتة لكن باستمرار ارتفاع متغيرات السوق (القيمة والسيولة وعدد الصفقات)، وانخفض مؤشر السوق العام بنسبة 0.35 في المئة أي 25.20 نقطة ليقفل على مستوى 7240.60 نقطة.

وقفزت السيولة وواصلت تسجيل مستويات قياسية وبلغت أمس 95.6 مليون دينار تداولت عدد أسهم 448.6 مليون سهم من خلال 21738 صفقة، وتم تداول 120 سهماً ربح منها 44 سهماً وخسر 54 بينما استقر 22 من دون تغير.

وخسر مؤشر السوق الأول بنسبة 0.20 في المئة أي 15.92 نقطة ليقفل على مستوى 7946.56 نقطة بسيولة بلغت 53.8 مليون دينار تداولت عدد أسهم 188.9 مليون سهم عبر 9516 صفقة، تداولت 31 سهماً ربح منها 7 فقط وخسر 19 بينما استقر 5 فقط من دون تغير، وحقق خسارة كبيرة مؤشر السوق الرئيسي حيث كانت 0.90 في المئة أي 53.51 نقطة ليقفل على مستوى 5900.89 نقطة بسيولة بلغت 41.7 مليون دينار تداولت عدد أسهم 259.6 مليون سهم من خلال 12222 صفقة، تم تداول 89 سهماً ربح منها 37 وخسر 35 بينما استقر 17 من دون تغير.

جني أرباح

تذبذب أداء مؤشرات بورصة الكويت خلال تعاملاتها أمس، في رابع جلسات الأسبوع وتلونت بأكثر من لون خلال الجلسة حيث بدأت على عمليات ضغط وتراجع ثم ارتفاع، وبعد ذلك استسلمت لجني الأرباح وكانت ابرز الأسهم في النشاط وكما تعودنا أسهم كتلة إيفا وكان إيفا قد قفز بنسبة 3 في المئة خلال بداية التعاملات على وقع إعلانه عن نيته برفع رأسماله خلال الفترة القادمة، كذلك كان سهم عقارات الكويت يتداول باللون الأخضر بينما تراجع سهم سنام بعد أن وصل إلى مستوى 290 فلساً بشدة وانخفض بنسبة قاسية في نهاية التعاملات.

ونشطت مجموعة من الأسهم كان أبرزها سهم الأنظمة أمس، الذي سجل اسمه من الأسهم العشرة الأفضل سيولة وهو من كان خاملاً لعدة سنوات محققاً أيضاً نمواً كبيراً تجاوز به مستوى 200 فلس إلى 223 فلساً قبل أن يتراجع تحت ضغط جني الأرباح، لكنه بقي قريباً من مستوى 200 فلس وبمكاسب كبيرة جداً.

كما كان سهم زين أفضل الأسهم القيادية في السوق الأول وحقق ارتفاعاً مقابل تغيرات محدودة على أسهم وطني وبيتك وأجيليتي فيما شهدت بعض الأسهم تذبذباً إيجابياً كسهم استثمارات وكامكو اللذين حققا ارتفاعاً في بداية الجلسة قبل أن تدخل المؤشرات في اللون الأحمر ثم يفقدا بعض مكاسبهما أمس لتنتهي الجلسة على نشاط كبير جداً وعلى سيولة قياسية هي الأعلى خلال سنوات عديدة مقتربة من مستوى 100 مليون دينار وهي المستويات التي كانت تتداول بها بورصة الكويت دون أحداث أو أخبار مؤثرة كبيرة لحظية كانت تتداول بها فيما قبل الأزمة المالية العالمية حيث انها لجلستين متتاليتين تتداول بمستويات فوق 90 مليون دينار.

ومال أداء مؤشرات أسواق دول مجلس التعاون الخليجي إلى اللون الأحمر حيث تراجعت خمسة مؤشرات حيث كان الارتفاع المحدود فقط في مؤشري البحرين والسعودية وبضغط أيضاً من مؤشرات الأسواق العالمية التي بدأت تعاملاتها على اللون الأحمر في آسيا عدا مؤشر سوق اليابان الذي سجل ارتفاعاً كما كانت الأسواق الأميركية قد أقفلت في أولى تعاملات الأسبوع أمس على اللون الأحمر وبدأت مؤشرات أسواق العقود الآجلة على تراجع كذلك وتراجع النفط إلى مستويات 76.6 دولاراً للبرميل كما خسر الذهب جزءاً من مكاسبه التي حققها في بداية الأسبوع.

«الشايع»: تقليص عملياتنا في مصر بسبب الوضع الاقتصادي

قالت مجموعة الشايع التجارية إنها تعتزم تقليص عملياتها في السوق المصري، نتيجة لما وصفتها بالصعوبات التي تواجهها الشركات الأجنبية في البلاد على مدى السنوات الثلاث الماضية، لكنها أبدت أملها في أن تتمكن من النمو مجدداً في المستقبل القريب.

وذكرت الشركة أن تقليص العمليات يتضمن تخفيضاً لعدد المتاجر التابعة للشركة في مصر، إذ سيتم إغلاق محلات ومنصات التجارة الإلكترونية الخاصة بكل من كليرز، ودبنهامز، ومذركير، وذي بودي شوب، وبنكبري في مصر، كما سيتم تخفيض عدد محلات أمريكان إيجل، وباث آند بودي، وركس وإتش آند إم، وڤيكتوريا سيكريت، حيث سيبدأ إغلاق المتاجر اعتباراً من نهاية يناير الجاري حتى بداية مارس المقبل.

(العربية بيزنس)

ALSHAYA GROUP

«الوطني» يستضيف سلسلة ورش عمل لموظفي صندوق التنمية الاقتصادية

لقطة جماعية للمشاركين في ورشة العمل

في إطار الشراكة الاستراتيجية التي تربطه بالعديد من المؤسسات الحكومية في جميع القطاعات، استضاف بنك الكويت الوطني سلسلة من ورش العمل لموظفي الصندوق الكويتي للتنمية الاقتصادية العربية، ركّزت على تغطية المجالات الحيوية المتعلقة بأنشطة الصندوق في مجالات الخزينة والتمويل التجاري وتحويلات الأموال.

وتم تنظيم ورش العمل في المقر الرئيسي للبنك بمشاركة 25 من موظفي الصندوق خلال الفترة من 10 ديسمبر الماضي وحتى 14 الجاري، وشملت ورشتي عمل عُقدتا على مدى 4 أيام.

وتخللت ورش العمل مناقشات تفاعلية وتبادل للمعرفة والخبرات بهدف تعزيز العلاقة بين الصندوق و«الوطني»، وضمان استمرار الدعم لمساهماته الحيوية ومبادراته الاستراتيجية في التنمية الاقتصادية العالمية، حيث يقوم الصندوق بدورٍ فاعل في جهود التنمية الدولية بما يقدّمه من مساعدات فنية وقروض بشروط ميسّرة لتمويل مشاريع التنمية في العديد من الدول النامية.

وبهذه المناسبة، قالت مديرة إدارة شركاء الأعمال في الموارد البشرية للمجموعة غنى بن غريب: «تعكس هذه الورش سعي الوطني نحو القيام بدور فعّال في تطوير القدرات والطاقات البشرية داخل المؤسسات الحكومية بصفته الشريك المصرفي الرئيسي للقطاع الحكومي».

وأشارت إلى أن البنك يأخذ على عاتقه تنمية وتطوير العنصر البشري ضمن شراكاته مع جميع المؤسسات، وخاصة الحكومية، وذلك انسجاماً مع التزامات البنك المجتمعية والتنموية، التي تأتي جنبا إلى جنب مع العديد من المبادرات التي تتواصل سنوياً إيماناً منه بالأثر الفعال لهذه البرامج الهادفة في خدمة المجتمع وأبنائه، كما أنها تترجم الدور القيادي الذي يؤديه «الوطني» في هذا المجال منذ عقود طويلة.

وأضافت بن غريب أن نشر الثقافة المصرفية وتعريف الكوادر العاملة في المجال الحكومي على العمل المصرفي بشكل عام يأتيان ضمن حرص البنك على تحقيق تناغم بين أهداف الاستدامة الاقتصادية للمجموعة وتلك الخاصة بالدولة والقائمة في الوقت نفسه على العنصر البشري المدرب، وفقاً لأعلى المعايير العالمية.

وأوضحت أن «الوطني» تربطه علاقات وثيقة ومميزة مع المؤسسات الحكومية الكويتية، مشيرة إلى أن خطط تدريب الكوادر الوطنية الكويتية يأتي في إطار التآزر والمساهمة الفاعلة من البنك في إعداد جيل يتمتع بقدرات تنافسية وإنتاجية تميزه كقوة عمل وطنية.

وتعكس مبادرات «الوطني» التدريبية رؤيته العميقة تجاه الاستثمار في الموارد البشرية ونشر الوعي المالي عبر مختلف الكيانات في جميع أنحاء الكويت، حيث يوفر البنك لأجل ذلك نخبة من أفضل خبراء العمل المصرفي الذين يقدّمون خبراتهم لتلك الكوادر الواعدة.

«الخليج» يمنح حاملي بطاقات فيزا الائتمانية استرداداً نقدياً بنسبة 15%

يطلق بنك الخليج عرضاً حصرياً لحاملي بطاقات فيزا الائتمانية، ضمن جهوده المتواصلة لتوفير أفضل الخدمات، وتشجيعا للعملاء على استخدام أحدث تقنيات الدفع، إذ يمنحهم استرداداً نقدياً بنسبة 15%، عند الدفع لدى المقاهي والمطاعم داخل الكويت وخارجها، عبر تطبيق «أبل باي» و«غوغل باي» و«سامسونغ باي».

وللتمتع بمزايا العرض يتعين على العميل إنفاق 100 دينار كحد أدنى في المطاعم والمقاهي، سواء داخل الكويت أو خارجها، خلال فترة العرض من 14 يناير إلى 15 فبراير المقبل، على أن يكون الحد الأقصى للاسترداد النقدي الذي يحصل عليه العميل الواحد هو 75 دينارا. وسيتم إيداع مبالغ الاسترداد النقدي في بطاقات العملاء بحلول 10 مارس 2024، مع إخطارهم بمبلغ الاسترداد برسائل نصية.

بهذه المناسبة، قال مساعد المدير العام للخدمات المصرفية الشخصية محمد تقي: «يحرص بنك الخليج على إطلاق عروض حصرية لحاملي بطاقاته الائتمانية المختلفة على مدار العام، في إطار مساعيه لمكافأة عملائه وتلبية متطلباتهم ومواكبة تطلعاتهم، بالتوازي مع مساعيه المتواصلة لتقديم أفضل الخدمات والمنتجات، وتوفير تجربة عملاء متميزة».

محمد تقي

وأشار تقي إلى أن بطاقات بنك الخليج الائتمانية تحمل العديد من المميزات التي يمكن لعملاء البنك الاستفادة منها، حيث توفر هذه البطاقات للعملاء العديد من العروض في مختلف القطاعات، من بينها المطاعم والفنادق والسياحة، والسفر، والترفيه والصحة والتجميل، وتأجير السيارات، وغيرها.

على صعيد متصل، يوفر بنك الخليج لعملائه أفضل وأسرع برنامج مكافآت في الكويت، إذ يمكن العملاء من استبدال نقاطهم بتذاكر سفر على متن جميع خطوط الطيران، وإجراء الحجوزات الفندقية لدى أكثر من 300.000 فندق حول العالم.

وينضم جميع حاملي بطاقات بنك الخليج الائتمانية بشكل مباشر إلى برنامج نقاط بنك الخليج، الذي يمنحهم مزايا عديدة، منها: فرصة السفر في أي وقت وإلى أي مكان طوال السنة، وكسب أميال السفر على الرحلات عند استبدال النقاط من شركة الطيران المفضلة لديهم، والحصول على نقاط إضافية عند سداد القيمة المتبقية من الحجز.

«الأهلي»: موهيات يفوز بسحب الفوز الأسبوعي

أعلن البنك الأهلي الكويتي فوز عباس موهيات موتوروالا في السحب الأسبوعي لحساب الفوز للجوائز، بجائزة نقدية قدرها 10.000 دينار، وقد أقيم السحب تحت إشراف وزارة التجارة والصناعة، وتم الإعلان عن اسم الفائز الاثنين 15 يناير 2024.

وأعاد البنك الأهلي الكويتي إطلاق حساب الفوز للجوائز، وهو حساب الجوائز الأول من نوعه، والذي يتيح لعملائه فرصة الفوز بجوائز ومكافآت كبرى، وتشمل المميزات الجديدة للحساب إعطاء العملاء فرصا أكبر للفوز، إضافة إلى زيادة عدد الجوائز، بحيث تمت إضافة الجائزة الشهرية بقيمة 20.000 دينار، والجائزة ربع السنوية بقيمة 100.000 دينار، بينما ستستمر السحوبات الأسبوعية بقيمة 10.000 دينار، مع الاستمرار في تنظيم السحب السنوي على جائزة راتب شهري بقيمة 5000 دينار لمدة 10 سنوات، كما قام البنك بزيادة عدد الفرص للعملاء من 100 دينار لكل فرصة إلى 10 دنانير.

ويشجع البنك الأهلي الكويتي الجميع على فتح حساب الفوز أو زيادة أرصدتهم للحصول على فرص أكبر للفوز في السحب الأسبوعي الاثنين 22 يناير 2024، حيث سيعلن اسم الرابح القادم، وأنه كلما زادت المبالغ المودعة زادت فرص الفوز.

«المتحد» يعلن فائزي سحب الحصاد الأسبوعي

أعلن البنك الأهلي المتحد نتيجة السحب الأسبوعي على جوائز الحصاد، والذي أقيم أمس، في المقر الرئيسي للبنك، بحضور ممثل عن وزارة التجارة والصناعة، إضافة إلى حضور وإشراف ممثل من شركة ديلويت العالمية المدقق الخارجي لمراجعة عملية السحب، التزاما بتعليمات وزارة التجارة والصناعة في ذلك الشأن.

وأسفر السحب عن حصول 10 من العملاء على 1000 دينار لكل منهم، وهم: وسيم قبلان، ورحنة علي عبدالله حجي، ومنى عمر علي الطراح، وأنعام عبدالوهاب يوسف العبيد، وحسن عبدالمحسن محمد الموسى، وعبدالله سرحان عايد الذايذي، ونوير سعود رجعان العازمي، وعبدالرضا جاسم شعبان الحسين، ومحمد عباس حمزة الإبراهيم، وعويضة بحيران عايض الصانع.

ويقدم حساب الحصاد الإسلامي في باقته الحالية مجموعة أوسع من المزايا، حيث يحظى الرابحون من عملاء «المتحد» بجائزة شهرية بقيمة 100.000 د.ك، إضافة إلى 10 جوائز أسبوعية بقيمة 1000 دينار لكل جائزة، وتبقى الجوائز ربع السنوية الكبرى بقيمة 250.000 د.ك نقدا للرابح أهم ما يطمح إليه العملاء، حيث تمثل لهم فرصة حقيقية لتحقيق حلم العمر. وفضلا عن هذه الباقة من الجوائز الجذابة، هناك أيضا أرباح سنوية متوقعة على أساس عقد الوكالة، وهو ما يزيد من جاذبية حساب الحصاد الإسلامي.

وينفرد حساب الحصاد بالعديد من المميزات، منها أنه أبسط وأسهل برنامج ادخار، فضلا عن ميزة فتح الحساب عبر الإنترنت بكل سهولة ويسر مع ميزة الإيداع الفوري في الحساب.

بودي: «الجزيرة» فتحت 12 محطة بالسعودية خلال 18 شهراً

توقيع عقد بـ 3 مليارات دولار مع «إيرباص» لشراء 28 طائرة

وقعت «طيران الجزيرة» عقداً جديداً مع تابعة لـ «الملا الهندسية» يغطي خدمات التنظيف في جميع مرافقها

أكد رئيس مجلس إدارة شركة طيران الجزيرة مروان بودي، أن الشركة وقعت عقداً كبيراً بقيمة 3 مليارات دولار مع «إيرباص»، لشراء 28 طائرة، على دفعات مجدولة حتى 2026.

وأضاف بودي، في مقابلة مع «العربية Business» على هامش منتدى الاقتصاد العالمي في «دافوس»، الأربعاء، أن التطورات في المنطقة ستقود إلى ارتفاع في أسعار وقود الطائرة، بالتالي فإن ذلك سيؤثر على كل القطاعات الاستهلاكية، ومنها قطاع الطيران، وهذه التكلفة سيتم تمريرها للمستهلك النهائي.

وتاب أن: القطاع يشهد توسعاً متزايداً في كل منطقة الخليج، وسيكون لدينا 6 ملايين راكب خلال 2024، والمنطقة واعدة وفيها نشاط متزايد، فنحن فتحنا 12 محطة بالسعودية في غضون سنة ونصف السنة.

وكانت «طيران الجزيرة» قد أعلنت في نوفمبر الماضي تهاوي أرباحها الصافية 47.7% على أساس سنوي إلى حوالي 7 ملايين دينار في الربع الثالث من العام الحالي رغم زيادة عدد الركاب.

وقالت الشركة، في بيان حينها، إن عدد المسافرين على رحلاتها بلغ 1.38 مليون في الربع الثالث بزيادة 28.1% على أساس سنوي.

وأضاف البيان أن الأرباح الصافية تراجعت إلى 13.27 مليون دينار في الأشهر التسعة الأولى من العام مقارنة بـ 20.76 مليوناً في الفترة نفسها من 2022.

من جانب آخر، أعلنت شركة طيران الجزيرة، توقيعها عقداً جديداً مع شركة الملا الهندسية، وتحديداً مع شركتها التابعة المتخصصة في خدمات التنظيف، شركة ProClean، لتقوم بكل خدمات التنظيف في مرافق «طيران الجزيرة»، بما في ذلك مبنى ركابها T5 ضمن عقد لمدة سنتين.

وتهدف «طيران الجزيرة» إلى تعزيز تجربة المسافرين عبر مبنى ركاب الجزيرة T5 الذي تمتلكه وتديره بالكامل، وجعل هذه التجربة أكثر سرعة وسلاسة لهم، إذ يشمل المبنى اليوم، بعد آخر تحديثات تمت فيه، 24 كاونتراً لتسجيل الحقائب، وخمس بوابات لصعود الطائرة، وقاعة ترانزيت مجهزة بالكامل مع غرف للصلاة وتغيير الملابس، ومطاعم ومقاهي، وسوقاً حرّة، ومحلات أخرى، علاوة على مختلف مكاتب مزودي الخدمات التي تضمن راحة جميع المسافرين.

وتتوافر كذلك مواقف سيارات تسع لـ 350 سيارة في مبنى يربط المسافرين بمبنى T5 عبر جسر يسهل العبور ونقل الأمتعة، خصوصاً خلال أشهر الصيف. وتم تسهيل الإجراءات الأمنية إلى إجراء واحد فقط عند المغادرة، لتمكين المسافرين من الاسترخاء حتى موعد صعود الطائرة.

مروان بودي متحدثاً من «دافوس»

وتم توقيع العقد من قبل الرئيس التنفيذي لمبنى ركاب طيران الجزيرة T5 ناصر العبيد، ورئيس خدمات الصيانة الهندسية في الملا الهندسية سامي طلعت، والمدير العام لخدمات التنظيف والصيانة في «الملا الهندسية» نغمة شهابور.

وبهذه المناسبة، قال العبيد: «نعطي الأولوية في (طيران الجزيرة) للتعاون والعمل مع الشركات الكويتية المرموقة لتلبية متطلبات عملياتنا المختلفة، من منطلق مسؤوليتنا كناقل وطني تجاه اقتصادنا المحلي. سعداء اليوم بالتعاقد مع شركة ProClean الكويتية لتشرف على خدمات التنظيف في جميع مرافقنا، ونتطلع إلى مواصلة التعاون معها على المدى الطويل».

شركة ProClean حاصلة على شهادات واعتمادات ISO 9001:2015 و ISO 14001:2015 و ISO 45001:2018، وتعمل حالياً على الحصول على اعتماد IRATA. وتتولى الشركة تنفيذ مشاريع تنظيف وصيانة قصيرة وطويلة الأمد، حيث تستخدم أحدث المعدات والتقنيات المختصة بالتنظيف. كما تقدم الشركة خدمات متخصصة، مثل: تلميع الرخام، وتنظيف النوافذ للطوابق المرتفعة، والغسل بالضغط، وتنظيف المفروشات والسجاد.

عقب توقيع العقد

من جهته، قال طلعت: «فخورون في شركة ProClean بتوقيع هذا العقد، لتقديم خدماتنا في إدارة المرافق لشركة طيران الجزيرة، إذ نلتزم بتقديم هذه الخدمات بطريقة احترافية، حيث نفخر بأن تكون شركة ProClean قد أعادت تعريف مفهوم التنظيف باعتمادها دائماً أعلى معايير الجودة في تنفيذ الأعمال».

Ooredoo تدعم عملية تطوير الكوادر الوطنية

من خلال المشاركة في برنامج الألعاب الأولمبية للشركات وتحت مظلة الرعاية والتواصل والتحدي

تعمل Ooredoo الكويت على وضع معايير جديدة لتنمية روح الفريق الواحد والقيادة المؤسسية، وتتمثل أهم مبادرات الشركة في تنمية ذلك من خلال مشاركتها الفعالة في برنامج أولمبياد الشركات الذي نظمته ALGAS.

وتأتي هذه المبادرة كخطوة مبتكرة من Ooredoo لتعزيز أداء موظفيها ونجاحهم، حيث تعمل الشركة على جمع أكبر الشركات الكويتية في رحلة تنافسية، بهدف تمكين قياداتها وتعزيز الحلول المبتكرة للمشاكل اليومية، وتتحقق هذه الأهداف من خلال مزيج فريد يجمع بين المنافسة والتعاون بين جميع فرق العمل في تلك المؤسسات.

ويهدف هذا البرنامج الطموح بدرجة أولى إلى دعم فئات مختلفة من موظفي الشركة، بما في ذلك أصحاب الأداء المتميز، والموظفون الذين يشغلون مناصب قيادية مهمة، مع التركيز بشكل خاص على المواهب الشابة داخل الشركة، ويعد البرنامج جزءاً من التزام Ooredoo بتطوير مهارات وقدرات فرقها القيادية الحالية والمستقبلية، كما أنه يلعب دوراً حاسماً في استراتيجية الشركة لتحقيق النجاح والنمو المستدام في صناعة الاتصالات.

عمر البسام

عيسى البشير

وقال رئيس قطاع الموارد البشرية والخدمات الإدارية في Ooredoo الكويت عمر البسام: «لا يعد برنامج الألعاب الأولمبية للشركات من Ooredoo تمريناً تقليدياً لبناء مهارات فريق العمل؛ بل منافسة جادة صُممت لتشجع الإبداع والقدرة على تطوير حلول جديدة ومبتكرة للتغلب على تحديات واقعية في مجال الشركات، ضمن مسابقة أعدت للشركات الكويتية الرائدة، والتي تقدم لفرق عملها منصة لدفع حدود قدراتهم العقلية والبدنية في مواجهات وتحديات مختلفة».

وذكر مدير أول الموارد البشرية في Ooredoo الكويت عيسى البشير: «ندرك في Ooredoo أن النجاح في بيئة الأعمال الديناميكية اليوم يتطلب اتباع نهج شامل يجمع بين المنافسة والتعاون وتمكين القيادة. نحن نسعى جاهدين لتحقيق هذا الهدف، مما يمكن جميع أفراد فريق العمل في الشركة من الموظفين الجدد إلى القادة المؤثرين، من تحقيق أقصى إمكاناتهم والمساهمة بشكل فعال في ريادة مجال الاتصالات».

الجدير بالذكر أن هذا البرنامج، الذي تم تصميمه على طراز الرحلات الاستكشافية، ممتد بين عامي 2023 و 2024، يركز بشكل كبير على تمكين الكوادر الوطنية في المناصب القيادية، حيث يتم تقسيم فرق المؤسسات المشاركة، بما في ذلك فريق Ooredoo الكويت، إلى مجموعتين، حيث يتم تجميع النقاط بناء على أداء المجموعة في التحديات المختلفة.

وتُحسب النتيجة النهائية بجمع النقاط الإجمالية من كلا المجموعتين، ما يسلط الضوء على أهمية كل عضو في الفريق لتحقيق النجاح لمؤسسته، وبهذا السيناريو، تصعد النتائج تدريجيا بعد كل تحد، حتى تصل إلى ذروتها في الحدث الكبير بالنهاية، ومن ثم سيتم تتويج الشركات الثلاث الفائزة الأولى بميداليات الذهب والفضة والبرونز، في تجسيد حي لروح الألعاب الأولمبية وتألق الرياضيين الأولمبيين.

البشير يتوسط فريق Ooredoo

وفي ختام الفعاليات، تجدر الإشارة إلى أن فريق Ooredoo توج بالمركز الأول بعد مشاركته في رحلة تنافسية فريدة ضمن فعاليات أولمبياد الشركات، حيث كان الفوز في هذا الحدث يعتمد على مزيج من العمل الجماعي والتعاون، بالرغم من أن الفريق واجه تحديات عديدة استدعت منهم التفكير الإبداعي واستعراض قدراتهم النفسية والبدنية في ظل الظروف التنافسية.

وتألقت Ooredoo بمشاركتها الفعالة في هذا الحدث التنافسي، معبرة عن التزامها الجاد بتشكيل ثقافة عمل ديناميكية ومتطورة بين جميع موظفيها في محيط عملهم، ويتجلى هذا بوضوح في كيفية تعزيز مهارات القيادة وتسليط الضوء على المواهب الفردية، مما يشجع الموظفين على السعي نحو التميز والحفاظ على أعلى المستويات من الأداء في جميع مجالات العمل.

شركة عبدالمحسن عبدالعزيز البابطين تعزّز تجربة عملائها بتقديم ضمان ممتد لستة أشهر على قطع الغيار الأصلية من شركة نيسان

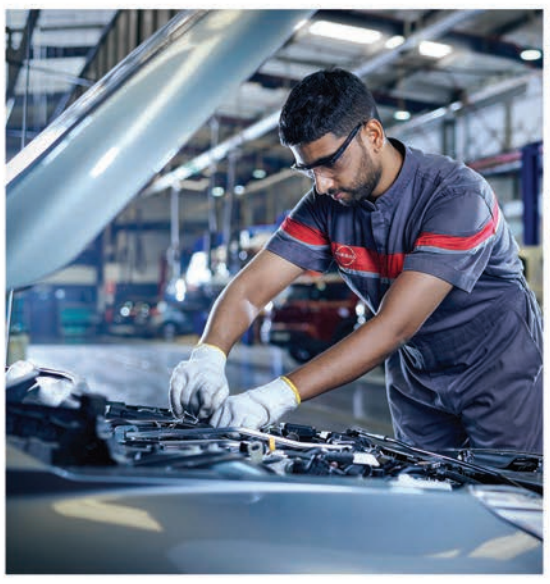

أكدت شركة عبدالمحسن عبدالعزيز البابطين، الوكيل المعتمد والحصري لسيارات نيسان في الكويت التزامها فيما يخص مستويات رضا العملاء والجودة، بإطلاق برنامج «الضمان من الصانع» والذي يمتد لستة أشهر على جميع قطع الغيار الأصلية المباعة في دولة الكويت. وتعزّز هذه الخطوة سمعة نيسان بتوفير أفضل مستويات القيمة والجودة، والتزامها بتعزيز رضا العملاء وتجربة اقتنائهم لسيارات نيسان في الكويت.

وعلى عكس خدمات الضمان التقليدية التي تنطبق فقط على القطع التي يتم بيعها وتركيبها في مراكز خدمة نيسان، فإن هذا الضمان المدعوم من الشركة المصنّعة، سيشمل القطع المباعة دون شرط تركيبها في مراكز خدمة نيسان، ما يتيح للعملاء المزيد من المرونة لاختيار مكان تركيب تلك القطع. ولا يقتصر الضمان على المشتريات التي تتم مباشرة من مراكز خدمة نيسان فحسب، بل يشمل أيضًا قطع الغيار التي يتم بيعها لدى تجار الجملة والموزّعين المعتمدين من نيسان في جميع أنحاء دولة الكويت.

وينطبق هذا البرنامج الجديد من نيسان للضمان الممتدّ من الصانع على مجموعة واسعة من قطع الغيار الأصلية، باستثناء بعض الحالات مثل، التشخيص غير المناسب للعطل، وسوء جودة العمل الفني المرتبط بالإصلاح، والأضرار الناتجة عن سوء التركيب.

ويعدّ برنامج الضمان الجديد جزءًا من المنظومة الشاملة الأكبر المخصصة لحماية العملاء وسلامتهم، حيث تواصل نيسان بالتعاون مع شركة عبدالمحسن عبدالعزيز البابطين عملها على تطوير وتقديم مجموعة من الدورات التدريبية للجهات والشركاء والعملاء في دولة الكويت لتمكينهم وتزويدهم بالمعلومات الكافية لكشف قطع الغيار المقلّدة، ذلك بالإضافة إلى إطلاق حملات توعية حول المخاطر المرتبطة بالمنتجات المقلّدة من خلال حملة «إسأل ليش؟» التي أطلقتها نيسان مؤخرًا.

ويضاف هذا الضمان الممتدّ لستة أشهر من الصانع على قطع غيار نيسان الأصلية إلى العروض المميّزة التي تقدمها نيسان وشركة عبدالمحسن عبدالعزيز البابطين لمنتجات وخدمات ما بعد البيع بهدف تحسين تجارب العملاء في جميع أنحاء دولة الكويت.

ويشمل ذلك تقديم زيت محرك نيسان الأصلي 5W30 وهو زيت محرك يتميّز بتركيبته الفريدة التي ترفع أداء المحرك وتعمل على حمايته، بالإضافة إلى خدمات نيسان البابطين التي تقدم المزيد من القيمة والراحة للعملاء وبناء الثقة لديهم، من خلال التواصل الواضح والمباشر عبر مختلف القنوات المتصلة وغير المتصلة بالإنترنت.

«ديليفرو بلس»: نمو كبير باشتراكات المستخدمين في 2023

أعلنت شركة ديليفرو الكويت، النمو الملحوظ الذي حققته خدمة العضوية الخاصة بها، ديليفرو بلس، حيث شهدت زيادة كبيرة بأعداد اشتراكات المستخدمين خلال عام 2023، مقارنة بعام 2022.

ويُعد هذا الإنجاز شهادة واضحة على حصول العملاء على المزيد من القيمة والراحة من خلال اشتراكهم في هذه الخدمة.

وكجزء من تفانيها المستمر والتزامها بتقديم تجربة طعام مميزة واستثنائية، تقدم «ديليفرو» تجربة مجانية وحصرية مدتها 90 يوماً لاشتراك ديليفرو بلس.

وهذا العرض متاح للعملاء الجدد الذين يسجلون في خدمة ديليفرو بلس اعتباراً من 15 يناير، ويسري لمدة شهر واحد.

وفي هذا الصدد، قالت سهام الحسيني، المدير العام لشركة ديليفرو الكويت وقطر: «يُعد الإنجاز الكبير الذي حققته خدمة ديليفرو بلس بمنزلة شهادة على مدى أهمية هذه العضوية المميزة لعملائنا. كما يتيح تطبيق ديليفرو بلس للعملاء الاستفادة من العروض الترويجية والمكافآت والعروض الحصرية من المطاعم ومحلات البقالة المفضلة لديهم، كل ذلك مع توفير المال على مدار العام. ونأمل أن يستفيد أعضاء ديليفرو بلس الجدد والحاليون من عضويتهم، ويستمتعوا بالطلب من أفضل المطاعم والشركات التي نتمتع بها في الكويت».

«ديليفرو بلس» هي خدمة عضوية من «ديليفرو» تتيح للأعضاء الحصول على توصيل مجاني غير محدود لجميع المواد الغذائية والبقالة مقابل 4 دنانير فقط شهرياً (تطبق الشروط والأحكام). إضافة إلى ذلك، سيستمتع عملاء خدمة ديليفرو بلس بخصم 5 في المئة على طلبات البقالة التي تزيد قيمتها على 7 دنانير. وإذا وصل الطلب في وقت متأخر عن الموعد المتوقع، فسيحصلون على قسيمة بقيمة 2.5 دينار لطلبهم التالي كتعويض مباشر. ويمكن لمستخدمي بلس استخدام خدمة التوصيل المجانية للطلب من أماكن متعددة، والحصول على مكافآت، مثل الحصول على خصم 3 دنانير على الطلب الرابع بعد إجراء ثلاثة طلبات من نفس المكان.

لقد أصبحت خدمة ديليفرو بلس جزءاً لا يتجزأ من رحلة التوصيل عند الطلب للعملاء، حيث لا تقدم الطعام والأساسيات فحسب، بل تقدم أيضاً تجربة محسنة تجمع بين الراحة والتوفير والامتيازات الحصرية. ويُعد النمو الاستثنائي في عام 2023 بمنزلة شهادة على أهمية الخدمة والاحتياجات المتطورة للعملاء الذين يبحثون عن أكثر من مجرد خدمة توصيل.

«سلطان» تطلق عروضاً جديدة عبر تطبيقها الإلكتروني

أعلنت شركة مركز سلطان للمواد الغذائية إطلاق عروض وخصومات جديدة عبر تطبيقها الإلكتروني، بالتعاون مع شركاء جدد، استمراراً في سعيها المتواصل لتوفير تجربة تسوق مجزية لعملائها.

وقد تم عقد شراكات مع مزودي خدمات في مختلف الأنشطة، منها: الترفيهية، والرعاية الصحية، والخدمات، والمطاعم، والفنادق، والمقاهي وغيرها، منها: فندق كراون بلازا، وفندق هوليداي إن، وفندق وسبا شاطئ النخيل، ومجموعة فوزية السلطان الصحية، ومركز الجارالله الألماني التخصصي، وطفل المستقبل، لتوفير عروض وخصومات وقسائم شرائية عبر تطبيق سلطان.

وقال مدير الشراكات في الشركة عبدالله الشنفا: «سعداء جداً اليوم بإطلاق ست شراكات جديدة مع مزودي الخدمات في كل الأنشطة، وتوفير خصومات وعروض مميزة لعملائنا. نعمل على إضافة المزيد من العروض مع أكثر من 15 شريكاً جديداً مع نهاية عام 2024. نسعى دائماً لتعزيز تجربة التسوق لدى عملائنا، ونعمل على تقديم أفضل العروض لهم، وتشجيعهم على الاستمرار في التسوق من سلطان، للاستفادة من المزايا الاستثنائية التي نقدمها، إن كان من خلال تجميع النقاط، أو الحصول على المكافآت والخصومات».

وإضافة إلى العروض، فقد أطلقت الشركة تحديثات تقنية جديدة على التطبيق لتسهيل عملية التصفح والوصول إلى قوائم المنتجات المتنوعة بسهولة، وإظهار عروض ترويجية ومنتجات مخصصة تتلاءم مع احتياجات كل عميل، وفق المنتجات التي يقوم بشرائها.

كما يسهّل التحديث الجديد إتمام عمليات الشراء، من خلال خطوات بسيطة في صفحة واحدة تشمل تفاصيل العنوان، وطريقة الدفع، والاستلام، ويضيف مميزات جديدة لعملاء برنامج «كنزي» تمكنهم من معرفة عدد نقاطهم، والرصيد الذي يمكن استرداده، للاستفادة المطلقة من هذا البرنامج، إضافة إلى إمكانية التحكم بصورة الملف الشخصي لكل منهم.

تراجع أسعار النفط بعد البيانات الاقتصادية الصينية المخيبة

مخاوف بشأن زيادات الطلب في المستقبل... وقوة الدولار أثرت على شهية المستثمرين للمخاطرة

يواصل السوق النفطي مراقبة الوضع في البحر الأحمر بالتزامن مع قلق المستثمرين من خطر اضطراب الإمدادات حتى مع تحويل ناقلات النفط مسارها بعيداً عن الممر المائي.

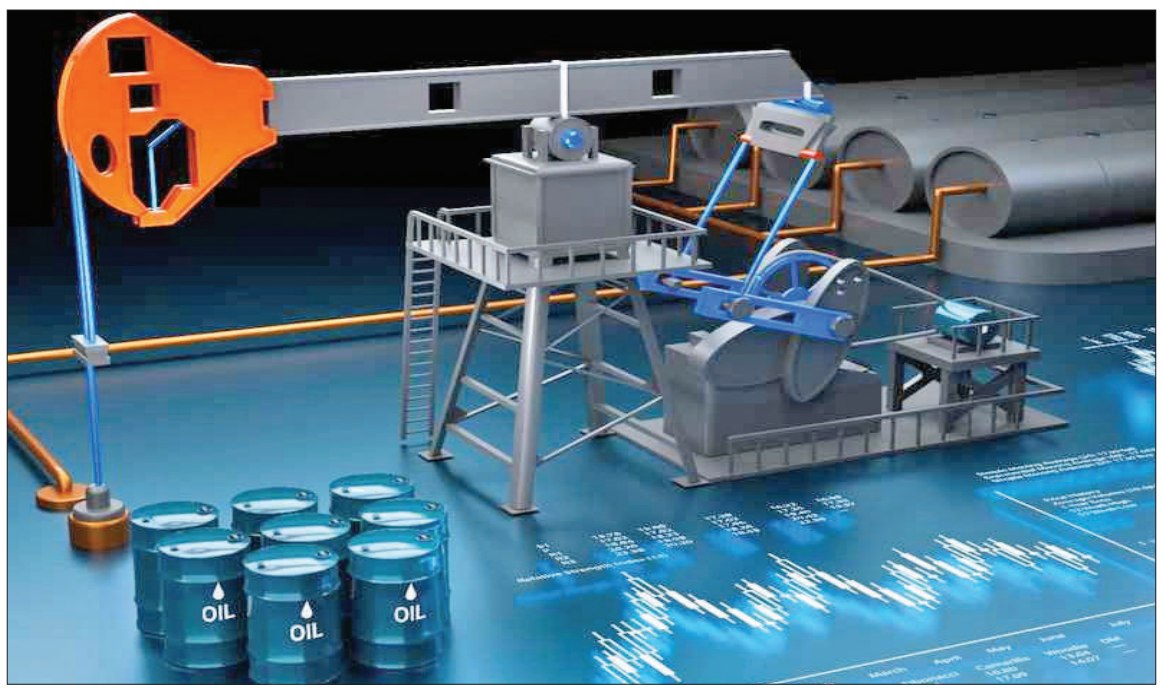

تراجعت أسعار النفط أمس، بعد صدور بيانات النمو الاقتصادي في الصين، ثاني أكبر مستهلك للنفط الخام في العالم، التي جاءت أقل قليلاً من التوقعات، مما أثار مخاوف بشأن زيادات الطلب في المستقبل، في حين أثرت قوة الدولار على شهية المستثمرين للمخاطرة.

وانخفضت العقود الآجلة لخام برنت 58 سنتاً، بما يعادل 0.7 في المئة إلى 77.71 دولاراً للبرميل.

وتراجعت العقود الآجلة لخام غرب تكساس الوسيط الأميركي 61 سنتاً، بما يعادل 0.8 في المئة إلى 71.79 دولاراً للبرميل.

وارتفع خام برنت بشكل طفيف الثلاثاء، بينما انخفض خام غرب تكساس الوسيط مع ضعف العوامل الأساسية في الولايات المتحدة، لكن الصراع المستمر في البحر الأحمر زاد المخاوف من اضطرار الناقلات إلى تغيير مسارها لتجنب المنطقة، مما أدى إلى زيادة التكاليف ومقدار الوقت اللازم للتسليم.

وحقق الاقتصاد الصيني نمواً 5.2 في المئة على أساس سنوي في الربع الأخير من العام الماضي، وهو ما جاء دون توقعات المحللين، وأثار تساؤلات حول التوقعات بأن الطلب الصيني سيدفع نمو أسعار النفط عالمياً في 2024. وارتفع إنتاج مصافي النفط في الصين العام الماضي 9.3 في المئة على أساس سنوي وصولاً إلى مستوى قياسي رغم النمو الاقتصادي الذي جاء أقل من المتوقع، ما يشير إلى أن الطلب على النفط مازال مرتفعاً، إن لم يكن عند الوتيرة التي يتوقعها بعض المحللين بالفعل.

في الوقت نفسه، حام الدولار بالقرب من أعلى مستوى خلال شهر أمس بعد تعليقات مسؤولي مجلس الاحتياطي الاتحادي (البنك المركزي الأميركي) قلصت التوقعات بخفض أسعار الفائدة بشكل كبير، ويؤدي ارتفاع الدولار إلى تقليص الطلب على النفط المقوم بالدولار بالنسبة للمشترين الذين يدفعون بعملات أخرى.

وتواصل السوق مراقبة الوضع في البحر الأحمر بالتزامن مع قلق المستثمرين من خطر اضطراب الإمدادات حتى مع تحويل ناقلات النفط مسارها بعيداً عن الممر المائي.

وشنت الولايات المتحدة الثلاثاء ضربات جديدة على جماعة الحوثي اليمنية المتحالفة مع إيران، بعدما استهدف صاروخ حوثي سفينة يونانية في البحر الأحمر.

وعلقت شركة النفط البريطانية الكبرى شل الشحنات عبر البحر الأحمر بعد بدء الضربات الأميركية والبريطانية، لكن شركة شيفرون الأميركية المنتجة أبقت على مساراتها في البحر الأحمر.

قلة المعروض

وقال الرئيس التنفيذي لشركة «أرامكو» السعودية أمين الناصر، إن أسواق النفط العالمية ستتكيف مع اضطرابات البحر الأحمر على المدى القصير، إلا أن استمرار التي يشنها الحوثيون على السفن لمدة أطول ستؤدي إلى نقص عدد الناقلات بسبب طول الرحلات وتأخير الإمدادات. وقال الناصر لـ«رويترز» إنه يتوقع أن تشهد سوق النفط قلة في المعروض بعد أن استنفد المستهلكون المخزونات بمقدار 400 مليون برميل في العامين الماضيين، وهو ما جعل الطاقة الإنتاجية الفائضة لدى «أوبك» المصدر الرئيسي للإمدادات الإضافية لتلبية الطلب المتزايد.

وأجبرت هجمات الحوثيين على السفن في البحر الأحمر العديد من الشركات على تحويل مسار الشحنات حول إفريقيا. ويقول الحوثيون المتحالفون مع إيران إنهم يتصرفون تضامنا مع الفلسطينيين خلال الحرب الإسرائيلية المستمرة على غزة.

> أتوقع أن تشهد سوق النفط قلة في المعروض بعد أن استنفد المستهلكون المخزونات
>
> أمين الناصر

الغيص: توقعات الذروة سوف يثبت عدم صحتها

قال هيثم الغيص الأمين العام لمنظمة الدول المصدرة للبترول «أوبك» إن توقعات وصول الطلب على النفط إلى ذروته سوف يثبت أنها مضللة بنفس قدر توقعات الوصول إلى ذروة المعروض.

وأوضح الغيص، في بيان عبر موقع المنظمة أمس، أن توقعات الوصول إلى ذروة إمدادات النفط لم تتحقق قط، وأن التقديرات بشأن ذروة الطلب تتبع اتجاهاً مماثلاً، ولا تظهر في أي نماذج موثوقة للتنبؤات على المدى القصير أو المتوسط.

وأضاف أن التقدم التقني الذي أحبط مخاوف عدد من علماء الجيولوجيا في القرن الماضي بشأن نفاد إمدادات النفط؛ سوف يعزز أيضاً من الطلب على الوقود الأحفوري.

وأردف: تحدى النفط مراراً وتكراراً التوقعات فيما يتعلق بالوصول إلى القمم، ويشير كل من المنطق والتاريخ إلى أن ذلك سوف يستمر في الحدوث.

البرميل الكويتي ينخفض 16 سنتاً ليبلغ 79.98 دولاراً

انخفض سعر برميل النفط الكويتي 16 سنتا، ليبلغ 79.98 دولارا للبرميل في تداولات يوم أمس الأول مقابل 80.14 دولارا في تداولات يوم الاثنين، وفقا للسعر المعلن من مؤسسة البترول الكويتية.

إيران تخفض سعر بيع الخام الخفيف لآسيا لشهر فبراير

قال مصدر مطلع بقطاع النفط أمس إن إيران حددت سعر البيع الرسمي لخامها الإيراني الخفيف للمشترين الآسيويين عند 1.75 دولار للبرميل فوق متوسط عمان/دبي لشهر فبراير. وانخفض سعر فبراير بمقدار 1.85 دولار عن الشهر السابق.

الخالد: الذكاء الاصطناعي محور رئيسي في تحسين إنتاجية القطاع النفطي وكفاءته

«النفط» تنظم حلقة نقاشية مع «زين» حول الحلول الرقمية لخدمة المنشآت النفطية

● أشرف عجمي

نظمت وزارة النفط، أمس، حلقة نقاشية بعنوان «الحلول الرقمية لخدمة المنشآت النفطية»، بالتعاون مع شركة زين للاتصالات.

في بداية الحلقة النقاشية، قالت مديرة العلاقات العامة والإعلام في وزارة النفط الشيخة تماضر الخالد، إن الذكاء الاصطناعي يُعد لغة العصر، ومحوراً رئيسياً في تقدم العمل، وتحسين الإنتاجية والكفاءة، وتحسين سلامة الموظفين.

وأضافت الشيخة تماضر أن «النفط» نجحت في إنشاء جسر للتعاون بين شركات الاتصالات المحلية وإمكانياتها الكبيرة، والمتمثلة في شركة زين، بمجالات التحول الرقمي، والاستفادة منها في قطاع النفط والغاز، حيث إن التكامل السريع بين الذكاء الاصطناعي والتعلم الآلي في قطاع الطاقة يفتح آفاقاً كبيرة لصناعة النفط والغاز.

وبينت أن الذكاء الاصطناعي نجح في تعزيز السلامة، وتقليل التكاليف التشغيلية، وتحسين الاستدامة، وتسريع العمليات، وتنفيذ الأعمال بكل دقة، وسرعة في مختلف المجالات.

من جانبه، قال رئيس قطاع تطوير الأعمال للطائرات المسيَّرة والروبوتات في شركة «زين تك» محمد أبل، إنه من المقرر أن تصبح «زين تك» واحدة من أكبر التحولات الرقمية ومنصات الحلول الرقمية في الكويت والمنطقة، لاسيما أن الشركة تعتبر مركز الحلول الرقمية وتكنولوجيا المعلومات والاتصالات الإقليمي الذي يوحد تكنولوجيا المعلومات والاتصالات لمجموعة زين لتقديم قيمة فريدة من الحلول الرقمية الشاملة والخدمات تحت سقف واحد.

وأوضح أبل أن «زين» تُعد الأسرع نمواً في تقديم خيارات الحلول المدارة للخدمات السحابية، والأمن السيبراني، وخدمات البيانات، والحلول الرقمية، والطائرات من دون طيار والروبوتات، وتركز على تنفيذ التقنيات الناشئة، والاستدامة، لتمكين قاعدة عملائها من المؤسسات بتقنيات وحلول تواكب التطور في الأعمال والطلب المتزايد مستقبلاً.

وشدد على أن إنترنت الأشياء يعمل على تحسين الكفاءة، حيث يمكن لحلول إنترنت الأشياء أتمتة العمليات والمهام، ما يقلل من الحاجة إلى التدخل البشري، ويحسن الكفاءة، إضافة إلى راحة محسنة، والتي يمكن لحلول إنترنت الأشياء أن تجعل المهام اليومية أسهل وأكثر ملاءمة، واتخاذ قرارات أفضل، حيث يمكن أن توفر حلول إنترنت الأشياء رؤى قيمة للبيانات يمكن أن تساعد الأفراد والمؤسسات على اتخاذ قرارات مستنيرة، وتوفير السلامة والأمان، إذ يمكن استخدام حلول إنترنت الأشياء لمراقبة وتأمين المنازل وأماكن العمل والبيئات الأخرى، فضلاً عن انخفاض التكاليف، حيث يمكن أن تساعد حلول إنترنت الأشياء في تقليل التكاليف، من خلال تحسين العمليات وتقليل النفايات، وتحسين نوعية الحياة، إذ يمكن لحلول إنترنت الأشياء تحسين نوعية الحياة، من خلال توفير قدر أكبر من إمكانية الوصول والراحة والملاءمة.

وذكر أن الكاميرات المرئية فائقة الدقة يمكنها تصوير أدق التفاصيل في خطوط الأنابيب والمداخن، كما أن الروبوتات المتقدمة الرباعية يمكنها إجراء عمليات تفتيش وصيانة منتظمة في منشآت النفط والغاز، والوصول إلى المناطق التي يصعب أو تشكل خطورة أو حتى يستحيل على العمال البشريين الوصول إليها، مبيناً أن تلك الأجهزة يمكنها كشف السقوط الذي قد يتعرض له عمال النفط، وإجراء تشغيل آلي للاتصال بالسُّلطات فور اكتشافه، حتى يتمكن العامل من تلقي الرعاية العاجلة والضرورية.

ولفت إلى أن كاميرات المراقبة الحرارية نجحت خلال جائحة كورونا في كشف درجة الحرارة، واتباع إرشادات السلامة، مع الكشف عن درجة الحرارة من دون تلامس عند مداخل المنشأة وقراءة درجات الحرارة أثناء مرور الموظفين بسرعة المشي، وكشف مراقبة درجة حرارة سطح الماكينة، وتلقي إشعارات في الوقت الفعلي عبر لوحة معلومات تنبيه الذكاء الاصطناعي الفيديو.

كما يمكن كشف الدخان والحريق وتحقيق أقصى قدر من السلامة مع الكشف الفوري عن كل من الدخان والنار وتلقي تنبيهات في الوقت الحقيقي عند اكتشاف الدخان أو الحريق في مشهد الكاميرا والعمل قبل إنذار كاشف الحريق.

وبيَّن أن هناك تقنيات متقدمة لكشف التسلل الذكي، حيث يتم من خلاله أتمتة مراقبة المحيط وخطوط الأنابيب باستخدام محرك قواعد قائم على الذكاء الاصطناعي وتلقي إشعارات في الوقت الفعلي عبر لوحة معلومات تنبيه GIS، عند اكتشاف كائن مستهدف أو وجه غير مرغوب فيه، ويساعد هذا الأمر على إنشاء أسوار افتراضية قائمة على الكاميرا، ووضع علامة على الأصول حول مناطق الإنتاج المهمة.

موظفو وزارة النفط والمشاركون في الحلقة النقاشية

«كيبيك»: زيت الوقود المنخفض الكبريت متوفر بجميع المحطات

العجمي: يعزز التحول إلى الطاقة النظيفة

عبدالله العجمي

نجحت الشركة الكويتية للصناعات البترولية المتكاملة (كيبيك) بالتعاون مع مؤسسة البترول الكويتية في توفير إمدادات ثابتة ومستقرة وآمنة من زيت الوقود منخفض الكبريت في جميع محطاتها الشمالية والجنوبية، مما يسهم في تعزيز جهود وزارة الكهرباء والماء والطاقة المتجددة في التحوّل الشامل إلى مصادر الطاقة النظيفة.

وقال الناطق الرسمي للبترولية المتكاملة، عبدالله العجمي: «إن هذا الإنجاز يعد تكليلاً لمساعي الجهود المشتركة بين الشركة ومؤسسة البترول الكويتية والوزارة، فمن خلال هذا التحول الكامل إلى زيت الوقود منخفض الكبريت، تسهم وزارة الكهرباء والماء والطاقة المتجددة بشكل فعال في الحفاظ على البيئة وتقليل التأثير البيئي، وبالتالي تحسين جودة الهواء في الكويت»، مبيناً أن استخدام زيت الوقود منخفض الكبريت يعد استراتيجية رئيسية لتقليل انبعاثات الكبريت في الغلاف الجوي، ومعالجة المخاوف المتعلقة بتلوث الهواء ودعم الجهود العالمية لمكافحة تغيّر المناخ، كما يؤكد هذا التحول التزام الكويت بتبنّي ممارسات مستدامة وصديقة للبيئة في قطاع الطاقة لديها.

وأكد العجمي أن التعاون بين الشركة الكويتية للصناعات البترولية المتكاملة ومؤسسة البترول الكويتية لا يضمن فقط توفير إمدادات مستقرة من زيت الوقود المنخفض الكبريت، لكنه يمثّل أيضًا علامة بارزة في رحلة وزارة الكهرباء والماء نحو إطار طاقة أكثر صداقة للبيئة واكتفاء ذاتي وطني.

كيف تسلمت الأرجنتين راية التضخم الجامح من فنزويلا؟

أخيرا، تخلت فنزويلا عن لقب الدولة الأسوأ في مستويات التضخم بأميركا الجنوبية، بعد سنوات من النظر إليها باعتبارها مثالا على الانهيار الاقتصادي والارتفاعات الجنونية للأسعار.

وحلت الأرجنتين بدلا من فنزويلا في صدارة القائمة خلال ديسمبر الماضي، مع بدء تنفيذ الرئيس الجديد خططه التي ترتكز على سياسة العلاج بالصدمة.

قفزة حادة للتضخم

وكشفت بيانات هيئة الإحصاءات في الأرجنتين أن التضخم السنوي تجاوز 211% في ديسمبر الماضي، وهو أعلى مستوى منذ تسعينيات القرن الماضي، ومقابل 160.9% في نوفمبر، وتستمر معدلات التضخم السنوي بالأرجنتين في تجاوز مستويات 100% منذ فبراير 2023.

وعلى أساس شهري، بلغ التضخم بالأرجنتين 25.5% في ديسمبر، وهي أسوأ قراءة منذ عام 1991، مقابل 12.8% في نوفمبر، لكنه جاء أقل من التوقعات البالغة 30%، وقادت الخدمات وتيرة الزيادات الشهرية للأسعار في الأرجنتين بنحو 32.7%، يليها الصحة والنقل والطعام والشراب بنحو 32.6% و31.7% و29.7% على الترتيب.

وجاءت قفزة التضخم في الأرجنتين بعد خفض قيمة العملة المحلية «البيزو» في ديسمبر، عقب أيام قليلة من تولي الرئيس الليبرالي خافير مايلي مهام منصبه، والذي تعهد بالسيطرة على التضخم الجامح في الأرجنتين من خلال تدابير تقشفية حادة، وخفض البنك المركزي في الأرجنتين معدلات الفائدة إلى 100%، في تحول للسياسة النقدية عقب تولي مايلي مهام منصبه.

العلاج بالصدمة يفاقم الأزمة

ورغم حقيقة أن التضخم الحاد يطارد الأرجنتين منذ سنوات، فإن معدل زيادة الأسعار شهد تسارعا ملحوظا في الفترة الأخيرة لمستويات غير مسبوقة منذ أزمة تسعينيات القرن الماضي، وينبع التضخم الحاد والمزمن في الأرجنتين من اعتماد الحكومات السابقة على طباعة النقود لتمويل الإنفاق، وهي الممارسات التي انتقدها الرئيس الجديد مرارا خلال حملته الانتخابية قبل توليه المنصب.

لكن ضغوط الأسعار تفاقمت في الشهر الماضي، مع سعي الرئيس الجديد الذي تولى منصبه في 10 ديسمبر الماضي إلى استخدام إجراءات تقشف صارمة للسيطرة على التضخم، وتقليص العجز المالي وضبط المالية العامة للدولة، وخفضت الحكومة الجديدة في الأرجنتين سعر الصرف الرسمي بنحو 54%، مع إلغاء ضوابط الأسعار على مئات المنتجات الاستهلاكية، ما تسبب في زيادة أسعار المواد الغذائية بشكل خاص.

ووصل سعر الصرف الرسمي إلى نحو 815 بيزو لكل دولار، بينما صعد في السوق الموازية إلى 1150 بيزو. وأقر مايلي إلغاء الدعم عن المرافق والنقل وزيادة الضرائب، ضمن إجراءات أخرى تستهدف تدعيم نظام الاقتصاد الحر وإنهاء عجز الموازنة.

كما أوقف الرئيس الجديد طباعة النقود بشكل حاد، والتي كانت سمة أساسية قبل انعقاد الانتخابات الرئاسية، لكن مايلي أشار إلى أن السيطرة على التضخم ستحتاج وقتا، محذرا من أن الأمور قد تزداد سوءا قبل أن تتحسن.

غضب شعبي ومباركة الصندوق

ورفع مايلي، خلال حملته الانتخابية، شعار «لا يوجد مال»، مكررا أن الأرجنتين تخاطر بالانزلاق في حالة من التضخم الجامح إذا لم تخفض الإنفاق بشكل حاد. لكن الإجراءات التقشفية التي اتخذها الرئيس أثارت غضب كثير من المواطنين الذين قاموا بوقفات احتجاجية في الشوارع، إضافة إلى النقابات العمالية التي دعت إلى إضراب عام في 24 يناير.

وبالفعل يقبع نحو 40% من الأرجنتينيين تحت خط الفقر، وسط تراجع حاد في القدرة الشرائية والطلب الإجمالي. وتستعد الأرجنتين لإصدار أوراق نقدية بفئات أكبر من العملة المحلية «البيزو»، في محاولة لتبسيط المعاملات اليومية التي تتطلب حالياً حمل حقائب مليئة بالنقود للقيام بمشتريات يومية.

وقال البنك المركزي في الأرجنتين إنه وافق على إصدار أوراق مالية من فئة 10 و20 ألف بيزو، لجعل النظام المالي أكثر كفاءة وتقليل تكاليف امتلاك الفئات القديمة، والتي كانت أعلى فئة منها تبلغ 2000 بيزو.

وأصبحت الأرجنتين تعتمد بشكل غير رسمي على الدولار الأميركي في العديد من المعاملات اليومية، لكن الحصول عليه ما زال مكلفا بالنسبة للأرجنتينيين، مع استمرار وجود حاجة إلى العملة المحلية للقيام بالمهام اليومية، مثل شراء البقالة وتناول الطعام والنقل وغيرها.

لكن صندوق النقد أبدى رضاه عن خطط الحكومة الأرجنتينية الجديدة، حيث وافق مؤخرا على مراجعة لبرنامج بقيمة 44 مليار دولار مع الدولة اللاتينية، ما يمهد الطريق لصرف شريحة أكبر من المتوقع بنحو 4.7 مليارات دولار، ويتوقع الصندوق أن تؤدي خطة العلاج بالصدمة من قبل الرئيس مايلي إلى زيادة الأسعار في الأشهر المقبلة، قبل أن تتحسن مستويات التضخم بشكل تدريجي مع إعادة الدولة بناء مصداقيتها.

منافسة على لقب الأسوأ

وبعد القراءة الأخيرة للتضخم، تجاوزت الأرجنتين معدل ارتفاع الأسعار في جارتها فنزويلا، والتي لطالما كانت بمنزلة مثال حي لأزمة التضخم عالمياً. وتشير الأرقام الأخيرة إلى أن التضخم في فنزويلا تباطأ إلى نحو 190% بنهاية العام الماضي، بعد سنوات من ارتفاع الأسعار المؤلم والخارج عن السيطرة.

وقال المرصد المالي الفنزويلي (OVF) إن تقديراته تشير إلى تباطؤ التضخم في البلاد إلى 193%، مع انخفاض قيمة عملة البوليفار بوتيرة أقل من المسجل سابقا، إضافة إلى سياسة عدم رفع الرواتب منذ مايو 2022، ورغم استمرار التضخم عند مستويات مرتفعة في فنزويلا، فإنها تمثل تراجعا ملحوظاً مقارنة بالمسجل في عام 2022 عند 234% وحوالي 686% في العام السابق له.

وتكافح فنزويلا من أجل احتواء التضخم، بعد أن كسرت البلاد في بداية عام 2022 واحدة من أسوأ نوبات التضخم المفرط في التاريخ، حيث بلغ ذروة قياسية تجاوزت مستوى المليون في المئة عام 2018، وشهدت فنزويلا قبل سنوات شحا في العملات الأجنبية جراء العقوبات الأميركية التي استهدفت صادرات النفط، ما دفع حكومة الرئيس نيكولاس مادورو إلى طباعة المزيد من النقود، ليشهد التضخم تسارعا حادا.

وعانى اقتصاد فنزويلا من انهيار شامل وطويل، ما تضمن تضخما جامحا وهجرة جماعية لملايين المواطنين، إضافة إلى انكماش الناتج المحلي الإجمالي بنحو 80% في الفترة بين عامي 2013 و2021، لكن الإدارة الأميركية قامت بتخفيف القيود المفروضة على فنزويلا، ما أدى إلى تحسين الوضع المالي للبلاد، وساعد البنك المركزي على دعم استقرار العملة من خلال بيع مليارات الدولارات في سوق الصرف، ما خفف الضغوط على الأسعار، وعلى أساس شهري، بلغ التضخم في فنزويلا 2.5% فحسب في ديسمبر الماضي، وهو الشهر العاشر على التوالي الذي يشهد معدلات تضخم من رقم أحادي.

(أرقام)

السالم: سعيد بفوز «محتواي» في «الشرقية السينمائي»

فيلم «عماكور» للمخرج الخضري حصد تكريماً خاصاً بالمهرجان العماني

فضة المعيلي

أعرب المخرج معاذ السالم عن سعادته للفوز بجائزة الحكام في الإخراج المميز بمهرجان الشرقية السينمائي الدولي الثاني في سلطنة عمان.

من أجواء حفل الختام

فاز الفيلم القصير «محتواي» للمخرج معاذ السالم بجائزة الحكام عن الإخراج المميز في مهرجان الشرقية السينمائي الدولي الثاني في سلطنة عمان، في حين حصل فيلم «عماكور» من إخراج أحمد الخضري، وتأليف محمد المحيطيب على تكريم خاص من إدارة المهرجان.

وفي لقاء لـ «الجريدة» مع الثنائي السالم والخضري للحديث عن مشاركتهما في المهرجان، أعرب السالم عن سعادته بالفوز بالجائزة، مبيناً أن الفيلم يقدم جلسة إبداعية بين اثنين من صانعي الأفلام، في مهمة للبحث عن فكرة مثالية لكنهما يواجهان تحديات مع كل نص جديد، وبينما يشاركان أفكارهما، نرى هذه السيناريوهات تتجسد ومع ذلك يصعب عليهما تطوير أي فكرة بشكل كامل، ويختتم الفيلم بحبكة درامية تمنح القصة نظرة واقعية عميقة لصناعة المحتوى الإبداعي.

وأضاف السالم أن رسالة الفيلم لصناع المحتوى بالتحديد أن يبدأوا في العمل، ولا يضيعوا وقتهم في البحث عن الأفكار الكاملة، فالشروع في العمل هو الخطوة الأولى للنجاح، مشيراً إلى أن الفيلم من إنتاج شركة «أكس تو» للإنتاج الفني، مع المدير التصويري سالم المذكور، والمؤلف الموسيقي جاسم العبدالسلام.

جوائز عديدة

وذكر السالم أن فيلم «محتواي» حصل على جوائز عدة في مهرجانات مختلفة مثل «مهرجان LA» الذي حصل فيه على جائزة أفضل تصميم صوتي، وفي مهرجان أثينا السينمائي نال جائزة أفضل مونتاج، وغيرهما من الجوائز.

وعن الفعالية، قال إنه استفاد وتعلم الكثير في هذا المهرجان الذي جمع صناع السينما العرب تحت سقف واحد، مما ساهم في تبادل الخبرات والرؤى وتوسيع الآفاق والمدارك، معقباً: «هذه رسالة للعالم بأن الصوت العربي هو صوت قوي في السينما».

وفي ختام حديثه قدم السالم شكره لولاية صور، والجمعية العمانية للسينما، فضلاً عن شكره لرئيسها د. حميد بن سعيد العامري وأعضائها، بالإضافة إلى الجمعية الكويتية للسينما، ممثلة برئيسها حسين الخوالد، والمخرج أحمد الخضري على دعمهم له في المهرجان.

محاضرة وتكريم

من جهته، قال المخرج أحمد الخضري إنه شارك في هذه الدورة 37 فيلما من نحو 16 دولة، من بينها الكويت «ضيف الشرف»، مضيفا أن المشاركات الكويتية عبارة عن أفلام طويلة وقصيرة، بالإضافة إلى مشاركة فنانين ومخرجين.

وذكر الخضري أن مساهمته في مهرجان «الشرقية» كانت عبارة عن عرض تجربة السينما الكويتية من خلال آخر فيلم طويل أخرجه وهو «عماكور»، لافتاً إلى أنه كان أيضا من ضمن المشاركين في محاضرة عن تاريخ السينما الكويتية منذ البدايات، واستعرض تجربته في فيلم «عماكور» الذي كان من إخراجه وتأليف محمد المحيطيب.

جائزة الحكام

وذكر الخضري أن الفنان القدير إبراهيم الصلال، ود. خالد أمين، ورئيس نادي الكويت للسينما المخرج حسين الخوالد، ومؤثر السوشيال ميديا خير الله العنزي كانوا من ضمن ضيوف المهرجان، وكان رئيس نادي الكويت للسينما حسين الخوالد من ضمن لجان التحكيم، وحصل فيلم «محتواي» للمخرج معاذ السالم على جائزة الحكام في الإخراج المميز.

انطلاقة سينمائية

من جانب آخر، أشاد الخضري بالمهرجان في دورته الثانية، معتبراً أن عمان تشهد انطلاقة سينمائية جميلة، فهناك حوالي سبعة مهرجانات فيها، ما يعني أن فيها «طفرة سينمائية، ورغم التركيز على الأفلام الوثائقية بالدرجة الأولى من الروائية، فإن الطفرة تتضمن كذلك الأفلام الروائية القصيرة، وفي رؤيتي الشخصية بوصفي متتبعاً للأفلام الخليجية، أن الأفلام العمانية تشهد تطوراً وقفزة، وهم متأثرون بالإعلام والأفلام الكويتية، فهم ينظرون لها كأعمال يستلهم منها».

الإرث البحري

وذكر أن المهرجان أقيم في ولاية صور بما فيها من «إرث بحري مشابه للإرث البحري الكويتي، والبوم الكويتي يتشابه مع البوم في ولاية الصور، وهناك تشابه في اللهجة والمفردات، وأحسست أنني بين أهلي».

وفي الختام، قدم الخضري شكره إلى رئيس الجمعية العمانية للسينما د. حميد العامري، ومدير مهرجان الشرقية أنور الرزيقي.

«الأبحاث» و«الوطني للثقافة»: حفظ المواقع التراثية والأثرية

وقّعا مذكرة تفاهم لتنظيم التعاون

الجسار والعتيبي أثناء التوقيع

وقَّع كل من المجلس الوطني للثقافة والفنون والآداب ومعهد الكويت للأبحاث العلمية، مذكرة تفاهم لتنظيم التعاون العلمي والتكنولوجي والبيئي في مجال حفظ وصون الممتلكات والمواقع التراثية والأثرية.

وقد وقَّع المذكرة عن المجلس الوطني الأمين العام د. محمد الجسار، وعن معهد الأبحاث المدير العام بالتكليف د. مشعان العتيبي، بحضور مديري المراكز والقطاعات وبعض المختصين من الجانبين.

وبهذه المناسبة، قال الجسار إن المجلس حريص على اتخاذ التدابير اللازمة للحفاظ على المواقع والمعالم الثقافية والحضارية، وتوفير الحماية الوقائية لها، مع الاهتمام بترميم المباني التراثية وفق الأصول الصحيحة، وبالاستفادة من أحدث التقنيات.

وأضاف: «بتوقيع مذكرة التفاهم هذه يلتقي التراث بالعلوم والتكنولوجيا، ومن خلال تسخير قوة العلوم والتكنولوجيا لا يمكننا حماية تراثنا فقط، بل يمكننا أيضاً رقمنة التراث، ونقل أحدث تقنيات التصوير المتقدمة والمسح الضوئي، وقد حرصنا على أن نطور أعمال المجلس الوطني في هذا المجال، بالتعاون مع مؤسسة بحثية لها خبرة عريقة، فكان معهد الكويت للأبحاث العلمية هو الشريك الوطني الأمثل، باعتبار أن لديه إلماماً واسعاً بالواقع المحلي وظروف البيئة في الكويت».

ولفت الجسار إلى أنه في ضوء هذه الاتفاقية سيتم تشكيل لجنة مشتركة من الجانبين، لتخطيط وترتيب المسوحات والدراسات والأبحاث المطلوبة، وتحديد الأولويات.

من جهته، قال العتيبي إن تعاون «الأبحاث» مع «الوطني للثقافة» يأتي في سياق اهتمام المعهد بمد يد التعاون إلى مؤسسات الدولة، للاستفادة من قدراته العلمية والتكنولوجية، ومن نتائج البحوث والدراسات والابتكارات التي يتوصل إليها.

خبريات

وفاة الموسيقار المصري عبدالحميد عبدالغفار

توفي أمس الموسيقار المصري عبدالحميد عبدالغفار، بعد صراع طويل مع المرض.

والموسيقار الراحل هو عازف ناي، وأحد أشهر قادة الأوركسترا الغنائية في مصر والعالم العربي، وقاد الفرق الموسيقية لمئات الحفلات الغنائية من نهاية الثمانينيات.

وعلى مدار مشواره الفني وضع الموسيقى التصويرية للعديد من الأعمال الفنية، منها أفلام: «دائرة الموت»، و«الأونطجية»، و«الدلالة»، إضافة إلى مسلسل «سعد اليتيم»، فيما كُرِّم بالدورة 31 من مهرجان قلعة صلاح الدين الدولي للموسيقى والغناء كواحد من الشخصيات الموسيقية التي أثرت في الساحة الفنية.

أحلام تفكر بطرح ألبوم باللهجة المصرية

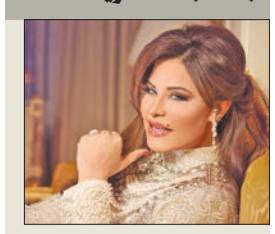

تصدرت حلقة برنامج «ألف ليلة وليلة» للفنانة أحلام قائمة الأكثر تداولاً والتي استضافت فيها الفنان هاني شاكر ومُطربة دار الأوبرا المصرية إيمان عبدالغني.

وخلال الحلقة قدم الثلاثي أحلام وهاني شاكر وإيمان عبدالغني، أغنية «عيون القلب» باللهجة المصرية للفنانة نجاة الصغيرة، والتي لاقت استحسان الحضور داخل الأستديو وتصدرت قائمة البحث عبر موقع التدوين (X- تويتر سابقاً).

وصرحت أحلام بأنها تفكر في طرح ألبوم باللهجة المصرية ليرحب هاني شاكر بالأمر، وقال لها إنه سيقوم بغناء أغنية دويتو ضمن أغاني الألبوم.

من جهتها، تتابع أحلام تقديم برنامجها التلفزيوني «أحلام ألف ليلة وليلة» على قناة أبوظبي، حيث تستضيف عدداً كبيراً من نجوم الفن في الوطن العربي.

ماجد المصري يشارك في «زوجة واحدة لا تكفي»

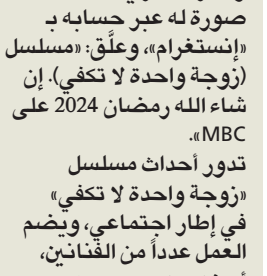

كشف الفنان ماجد المصري عن مشاركته في موسم المسلسلات الخليجية لرمضان المقبل، بالانضمام لنجوم مسلسل «زوجة واحدة لا تكفي» مع النجمة هدى حسين. ونشر ماجد عدة صور من كواليس التصوير بمدينة أبوظبي، للكشف عن إطلالته داخل العمل، وجاءت التعليقات مطالبة بنشر صورة تجمعه وبطلة العمل هدى حسين.

ونشر المصري عدة صورة له عبر حسابه بـ «إنستغرام»، وعلَّق: «مسلسل (زوجة واحدة لا تكفي). إن شاء الله رمضان 2024 على MBC».

تدور أحداث مسلسل «زوجة واحدة لا تكفي» في إطار اجتماعي، ويضم العمل عدداً من الفنانين، أبرزهم: هدى حسين، وسحر حسين، وأيتن عامر، وفاطمة الصفي، وأحمد إيراج، وليلى عبدالله، ونور الغندور، ولولوة الملا، وضاري عبدالرضا، وناصر الدوسري. والعمل إخراج علي العلي، وتأليف هبة مشاري حمادة.

العونان: عرض «الجار» بقطر 3 أيام في فبراير المقبل

عزة إبراهيم

أحمد العونان

كشف الفنان أحمد العونان عن انطلاق عروض مسرحيته الكوميدية «الجار» في قطر، بدءا من أول فبراير المقبل، ولمدة 3 أيام متواصلة، على مسرح عبدالعزيز ناصر بسوق واقف.

وقال العونان إن المسرحية من إنتاجه وبطولته، إلى جانب الفنانين سلطان الفرج ومحمد عاشور وشيلاء سبت وإيمان فيصل، وغيرهم من الفنانين، ومن تأليف الكاتب محمد الكندري وإخراج فيصل محمد، وتدور حول شخصية «مبارك» الذي يسكن بجوار «عبدالله»، ولكنه يستغله في كل شيء، حتى يجد الجار نفسه يعاني من متاعب بسبب جاره المزعج، فيلجأ إلى التخلص منه في إطار كوميدي ساخر.

وأشار إلى أن «المسرحية تخلق أجواء من المرح فوق خشبة المسرح، اعتمادا على كوميديا الموقف التي تسخر من مشاهد اجتماعية كثيرة في مجتمعاتنا ولكن بأسلوب ساخر، وخاصة في ظل حبكة القصة التي تتضمن صراعات ومناوشات، في العلاقة التي تجمع الجار بالجار».

وأضاف العونان أن المسرحية تقدم «مبارك» في صورة رجل يتمتع بشخصية مراوغة، ويتصرف وكأنه ثعلب مكار، أما عبدالله فهو النموذج الأمثل للرجل الطيب والخلوق، الذي يتعامل بحسن النوايا مع جاره، لكنه يصل الى مرحلة لا يمكنه التحمل أكثر ويبدأ بمحاولة وضع حد لجاره المتهور، لكنها أيضا تحمل الأحداث مفاجآت بطلها الجار الطيب.

ولفت إلى عودته للتعاون مع الفنان خالد العجيرب مسرحيا، في مارس المقبل، حيث يستعد الثنائي الكوميدي للمواجهة على خشبة المسرح بعد انقطاع، حيث اعتذر العجيرب عن عدم المشاركة في مسرحية الجار، لارتباطه بعمل فني آخر، بينما يعود الثنائي في عمل جديد يجري التحضير له حاليا، وستنطلق العروض في الإمارات بدءا من أول مارس.

المسلم: أخوض تحدياً كبيراً في «بشر أشباح»

المسرحية من تأليفه وإخراجه وتُعرض 8 فبراير على مسرح جمعية المرشدات

فضة المعيلي

محمد مع والده عبدالعزيز المسلم

ملصق المسرحية

يخوض الفنان الشاب محمد عبدالعزيز المسلم تجربة جديدة في الإخراج والتأليف، من خلال مسرحية «بشر أشباح»، مقدماً حكاية تمزج بين الكوميديا والرعب في قالب فني يتناول مجموعة قضايا.

وحول المسرحية الجديدة، قال المسلم، في تصريح لـ «الجريدة»، إنه قرر خوض هذا التحدي مستنداً إلى تجارب والده الفنان عبدالعزيز المسلم، رائد مسرح الرعب في الكويت والخليج العربي، لذلك «ارتأيت تقديم هذا العمل الفني، مستلهماً تفاصيل المسرحية من مدرسة والدي التي تتلمذت منذ صغري في ردهاتها، ونهلت منها الكثير، في كيفية كتابة العمل، وأسس تقديم الشخصيات، وكذلك خفايا الإخراج المسرحي وضوابطه وقوانينه».

وأضاف: «سأحرص على تقديم عمل مميز، مستفيداً من مشاركتي في أعمال والدي، وكذلك سأسعى إلى تقديم قالب فني جميل يحمل مضامين فنية رصينة ورسائل قيّمة، وخلال هذا العمل أخوض تحدياً كبيراً».

السينما والمسرح

وأوضح أنه منذ صغره وهو يهوى السينما، خصوصاً أفلام الرعب، متابعاً: «لدي اطلاع على هذه النوعية من الأعمال، لكن منذ فترة راودتني فكرة تقديم هذا الشكل الفني في المسرح. اجتهدت فيما سأقدمه. أردت أن يشاهد الجمهور عملاً أو فيلماً من أرض الواقع، وبتقنيات مسرحية».

وحول تفاصيل العمل، قال المسلم: «مسرحية (بشر أشباح) تناقش قضايا متنوعة، وتمزج بين الكوميديا والرعب، كما تطرح تساؤلاً له أبعاد مهمة وجوهرية: هل في حياتنا بشر أشباح؟ وهل الأهل و(الربع) هم جن وأشباح ونحن لا نعلم؟».

وتابع: «يشارك في بطولة المسرحية عدد من الفنانين، وهي من تأليفي وإخراجي، وستعرض على مسرح جمعية المرشدات يوم 8 فبراير».

وفي ختام تصريحه، شكر المسلم مجموعة السلام الإعلامية، لتسهيل مهمة تقديم هذا العمل.

وذكر المسلم أن أول عمل قام بإخراجه كان بعُمر 14 عاماً، وكانت مسرحية أطفال بعنوان «أحلام الفريج»، والعمل الثاني كان ضمن مهرجان لوياك ليوم المسرح العالمي، وكانت أيضاً مسرحية أطفال بعنوان «جومانجي»، والعمل الثالث كان بعُمر 17 سنة، والعمل الرابع كان مسرحية «عين» ضمن مهرجان الشباب بدورته الـ 14 العام الماضي.

ولفت إلى أنه يحب المسرح الذي يقوم على قصة، والأمر ليس متعلقاً بأعمال الرعب من عدمه.

فريق العمل

المشرف العام: عبدالله عبدالعزيز المسلم
المخرج والمؤلف: محمد عبدالعزيز المسلم
المخرج المنفذ: محمد المهدي
مساعد المخرج: عبدالرحمن التويتان، وعبدالله المرزوق
كلمات الأغاني: عبداللطيف الياقوت
الألحان: الفنان محمد الحملي
توزيع الأغاني: صالح الفيلكاوي

الرميضي يشارك في مهرجان الشارقة للشعر العربي

سالم الرميضي

شارك أمين سر رابطة الأدباء الشاعر سالم الرميضي في فعاليات مهرجان الشارقة للشعر العربي في دورته العشرين، الذي أقيم أخيراً في يناير الجاري، حيث شهد المهرجان حضور جمع غفير من الشعراء، والنقاد، والمثقفين، ومحبي الشعر العربي.

وبهذه المناسبة، قال الرميضي: «تشرفت بالمشاركة في المهرجان، وجاءتني دعوة من مدير بيت الشعر في الشارقة الشاعر محمد البريكي، وكان المهرجان كبيراً، حيث التقينا فيه الأحبة من الشعراء من كل أقطار الوطن العربي، وأقيم المهرجان برعاية وحضور عضو المجلس الأعلى حاكم الشارقة الشيخ د. سلطان القاسمي».

ولفت إلى أنه من الفعاليات المصاحبة للمهرجان مسرحية من تأليف الشيخ القاسمي بعنوان «مجلس الحيرة»، مشيراً إلى أن المهرجان تضمَّن العديد الأنشطة والفعاليات، وحضر أكثر من 70 شاعراً من مختلف أقطار الوطن العربي، وشارك في اليوم الثاني من المهرجان بثلاث قصائد موزعة على أداء الحقوق، فكان الحق الأول «حق المضيف»، وكانت على نمط البرزخ الشعري، التي يمكن قراءتها كاملة بالفصيح والنبطي معاً.

وذكر أنه أصدر كتاباً يحمل نفس العنوان (البرزخ الشعري)، وصدر منذ سنوات، وكتب عنه الكثير من الأبحاث والمقالات العلمية، ورسائل الدراسات العليا، ومن أجواء القصيدة: «للقاسمي قوافي الشعر منحازة/ فهو الذي تتبع الأمجاد إيعازه».

وقال إن القصيدة الثانية أهداها للشاعر الراحل عبدالعزيز سعود البابطين، حيث ذكر في القصيدة مآثر الراحل، ومن أجوائها: «هوى من نجوم الشعر أنورها لمعة/ فناح حزيناً لم يسع جفنه دمعه».

وأشار إلى أن القصيدة الثالثة بعنوان «رسائل إلى أنا»، وهي قصيدة ذاتية فيها العديد من التساؤلات والتأملات الذاتية والروحية التي يطرحها الشاعر على نفسه، محاولاً الإجابة عنها، ليقول: «تريث قليلاً/ تمهل قليلاً/ ولا تتلفت لما قيل عنك/ حري بمثلك أن يحسدا/ ترفق وأشفق على حاسديك/ فمذ عصر آدم/ كان الحسد/ ولا تلتفت لصغار الأمور/ فإنك تحيا حياة الكبد/ وكن فارساً/ حين بدء الخصام/ وحافظ على ذاك/ حتى الأبد».

وفي الختام أشاد الرميضي بالمهرجان من حيث التنظيم الدقيق والتنسيق في المواعيد، معلقاً: «أشكر القائمين والمنظمين للمهرجان الذين كانوا وراء هذا العمل. التقينا شعراء أضافوا لنا الكثير، من خلال الاستماع إلى تجربتهم عن كثب».

«الكويتية للتراث» تدعو للمحافظة على المباني التاريخية في «فيلكا»

العبدالجليل مع بعض أعضاء الوفد

المباني الأثرية

فضة المعيلي

زار أعضاء الجمعية الكويتية للتراث جزيرة فيلكا، لتفقد المباني التاريخية بها، والتي تدل على عراقتها، ولما تمثله من حقبة مهمة في تاريخ الكويت.

وقال رئيس الجمعية فهد العبدالجليل إن هذه الجزيرة تقع في الركن الشمالي الغربي من الخليج العربي، وتبعد 20 كيلومتراً عن سواحل مدينة الكويت، مبيناً أنها تحتوي على العديد من المواقع الآثارية والشواهد التاريخية، والتي يقدَّر عُمرها بآلاف السنين، وتوثق تعاقب أكثر من حضارة عليها.

وذكر أن المباني التاريخية تعكس العمارة التقليدية في الكويت، لافتاً إلى أنها تُعد من التراث المادي للكويت، ومنها: البيوت، والمساجد، والمدارس، والمزارع، مضيفاً أن الجزيرة كانت في السابق من أهم المراكز التجارية، نظراً لموقعها الجغرافي المميز.

وأكد العبدالجليل أن الجمعية طالبت بالحفاظ على ما تبقى من هذه المباني، وتسويرها، والعناية بها، وترميمها بالشكل المطلوب، حتى تكون نموذجاً للعمارة التقليدية في الكويت، وأيضاً نموذجاً لـ «فرجان» وأحياء الكويت القديمة، لما تحتويه من قيم ثقافية وتاريخية، وتمثل تعزيزاً لهوية المجتمع.

بلينكن: فرصة كبيرة لامتداد الحرب في المنطقة

• باكستان تطرد سفير إيران... وبغداد تلوح بتجميد الاتفاقية الأمنية... وطهران تلوّح بهجمات «عند الحاجة»
• «حزب الله» العراقي يحرّض «الحرس الثوري» على قصف السعودية أو الإمارات

المنزل الذي دمرته الصواريخ الإيرانية في أربيل (أ ف ب)

حذر وزير الخارجية الأميركي أنتوني بلينكن، من أن احتمال توسع رقعة الحرب في المنطقة يتزايد، في حين تواصلت ردود الفعل من العراق وباكستان على ضربات «الحرس الثوري» الإيراني العابرة للحدود، في وقت بررت طهران الضربات بأنها دفاعية، وقالت إنها ستلجأ إلى صواريخها عندما ترى حاجة لذلك.

غداة قصف إيراني صاروخي عابر للحدود لأهداف في إقليمي كردستان العراقي، وبلوشستان الباكستاني، ومناطق في سورية، بذريعة مهاجمة مقرات لـ«الموساد» الإسرائيلي والجماعات المتشددة، وبالتزامن مع مواصلة فصائل متحالفة مع طهران، شن هجمات في أنحاء متفرقة بالشرق الأوسط، حذر وزير الخارجية الأميركي أنتوني بلينكن، من احتمال كبير لامتداد الحرب في أنحاء المنطقة، واصفاً الوضع في غزة، التي تتعرض لعدوان عسكري إسرائيلي منذ 103 أيام، بـ«المدمر».

وقال بلينكن، خلال مشاركته في منتدى «دافوس» المنعقد في سويسرا، أمس، إن الوضع في غزة يعزز قناعته بـ«ضرورة إيجاد طريقة أخرى تجيب عن المخاوف العميقة لإسرائيل».

ورأى بلينكن أنه «يجب تطوير السلطة الفلسطينية وتوحيدها، والدولة الفلسطينية بحاجة إلى هيكل حكومي يمنح الناس ما يريدون ويعمل مع إسرائيل».

وأعرب عن اعتقاده بأن ثمة فرصة كبيرة للتطبيع مع إسرائيل في المنطقة، لكنه شدد على أنه لن يكون هناك تكامل إقليمي في المنطقة دون اعتراف بدولة فلسطينية، وتطوير السلطة التي يتزعمها الرئيس محمود عباس.

وأكد ضرورة زيادة المساعدات إلى غزة، مشدداً على الدور الذي يجب أن تلعبه إسرائيل في تخفيف المعاناة الإنسانية.

ورداً على سؤال عما إذا كانت حياة اليهود أكثر أهمية من حياة الفلسطينيين، قال: «لا بشكل قاطع»، مضيفاً أن «ما نراه في غزة أمر صادم، والمعاناة تفطر قلبي والسؤال هو ما الذي يجب فعله».

وجدد تأكيده على أن انسحاب الولايات المتحدة من «الاتفاق النووي» مع إيران كان خطأ.

وأمس الأول، لفت الوزير الأميركي إلى أن الدول العربية تطالب بوضع مسار جدي لإقامة دولة فلسطينية من أجل العودة إلى «معادلة جديدة» كانت تتبلور في المنطقة لدمج إسرائيل وإحلال السلام والازدهار.

غضب عراقي

وجاء تحذير بلينكن من توسع الحرب إقليمياً في وقت تواصلت ردود الفعل الغاضبة تجاه الضربات الإيرانية بأنحاء المنطقة، إذ أعرب وزير الخارجية العراقي فؤاد حسين عن أسفه لأن العراقيين يدفعون ثمن التوتر بين واشنطن وطهران، مشدداً على أن مهاجمة طهران لأربيل، وربطها لذلك بالرد على الاغتيالات التي تقوم بها إسرائيل، لكوادر إيرانية وعناصر بجماعات «محور المقاومة»، بالإضافة للهجوم الإرهابي الذي وقع أخيراً في كرمان، هو انتهاك للقانون الدولي.

وعد حسين في مقابلة مع شبكة «CNN» الضربة الإيرانية لأربيل «استسهالاً»، من جانب طهران لتفادي صدام مباشر كبير، وقال: «عادة يدور القتال على الأراضي العراقية بحال ارتفاع التوتر بين واشنطن وطهران. والآن التوتر بين الإسرائيليين وإيران، وهذا أيضاً هو نفسه»، معتبراً أنه «لهذا السبب فإن الإيرانيين لا يريدون أو لا يستطيعون مهاجمة إسرائيل، فهم يبحثون عن الضحايا من حولهم، ويهاجمون أربيل».

وفي حين أشار حسين إلى تقدّم بغداد بشكوى لمجلس الأمن الدولي، أفادت الخارجية العراقية بأن الجامعة العربية ستعقد اجتماعاً لبحث العدوان الإيراني على العراق.

وألغى رئيس الوزراء العراقي محمد شياع السوداني، ورئيس حكومة إقليم كردستان مسرور بارزاني، اجتماعهما مع وزير الخارجية الإيراني حسين أمير عبداللهيان على هامش مشاركتهم في منتدى «دافوس» احتجاجات على القصف الذي تسبب بمقتل رجل أعمال كردي بارز، وتاجر عراقي يحمل الجنسية البريطانية، و4 من أفراد عائلتيهما.

وخلال لقاء جمع بارزاني مع مستشار الأمن القومي الأميركي جيك سوليفان أدان الأخير الهجوم الإيراني.

وفي حين لوح وزير الدفاع العراقي ثابت العباسي بتعليق الاتفاقية الأمنية مع إيران بعد الهجوم المدان على أربيل، أفيد بأن أن رئيس وزراء العراق، محمد شياع السوداني، والأمين العام لـ«الناتو» ينس ستولتنبرغ اتفقا على خطوات تنفيذية لترتيب إنهاء مهمة قوات التحالف الدولي بقيادة واشنطن في العراق عبر إجراء حوارات ثنائية.

وتزامن ذلك مع تهديد جماعة «حزب الله العراق»، المتحالفة مع طهران، بزيادة هجماتها التي تهدف للضغط على الحكومة الاتحادية بهدف تسريع رحيل القوات الأميركية.

وقالت الجماعة العراقية، في بيان منسوب لها، إنها لا تعارض قصف «الحرس الثوري» لأهداف بإقليم كردستان الذي يتمتع بحكم شبه ذاتي، ونصحته بتوجيه ضربات لدول خليجية.

وأضافت في البيان: «ولو سألنا الحرس الثوري عن الهدف الأفضل بالرد على جريمة كرمان، لكان رأينا هو ضرب السعودية والإمارات».

باكستان تريد اعتذاراً

في غضون ذلك، أعلنت الخارجية الباكستانية أن إسلام آباد استدعت سفيرها لدى إيران، وقررت عدم السماح بعودة السفير الإيراني لديها والذي يقوم بزيارة بلاده في الوقت الراهن، احتجاجاً على شن «الحرس الثوري» لقصف صاروخي على مقرات قال إنها لجماعات إرهابية انفصالية في إقليم بلوشستان الباكستاني أمس الأول.

وأدانت باكستان بشدة «الانتهاك غير المبرر لمجالها الجوي من جانب إيران، والضربة التي أسفرت عن مقتل طفلين بريئين وإصابة ثلاث فتيات».

وقالت في بيان إن «الانتهاك لسيادة باكستان غير مقبول على الإطلاق، ويمكن أن تكون له عواقب وخيمة»، مردفة أن «الأكثر إثارة للقلق هو أن هذا العمل غير القانوني قد حدث رغم وجود عدة قنوات اتصال بين باكستان وإيران».

وشددت «الخارجية» في بيانها على أن إسلام آباد قالت دائماً إن الإرهاب يمثل تهديداً مشتركاً لجميع دول المنطقة، ويتطلب عملاً منسقاً، مبينة أن مثل هذه الأعمال الانفرادية لا تتفق مع علاقات حسن الجوار، ويمكن أن تقوض بشكل خطير الثقة الثنائية.

البيان أشار الى أنه تم تقديم احتجاج باكستان القوي إلى المسؤول الكبير المعني في وزارة الخارجية الإيرانية في طهران، مشيرة إلى الاحتفاظ بحق الرد على الإجراء الإيراني، وبوقف تبادل الوفود رفيعة المستوى بين البلدين، كما طالبت إسلام آباد طهران بتقديم اعتذار رسمي.

وجاء ذلك في وقت وقعت مواجهات مسلحة بين قوات حرس الحدود الإيرانية وعناصر من تنظيم «جيش العدل» البلوشي المعارض بعد شن الأخيرة لهجوم على نقطة حدودية بمدينة راسك بمحافظة سيستان وبلوشستان المضطربة.

وقال قائد قوات حرس الحدود الإيراني، اللواء أحمد كودرزي، إن «عناصر التنظيم كانت تخطط للتوغل داخل الأراضي الإيرانية والقيام بأعمال تخريبية عبر الحدود الشرقية».

وتحدث عن قتل أحد أفراد «المجموعة الإرهابية» وإصابة 2 قبل فرارهما إلى مناطق باكستانية.

تبرير وإصرار

في المقابل، بررت الحكومة الإيرانية، في رسالة لمجلس الأمن الدولي، أن القصف الذي شنه الحرس الثوري ليل الاثنين كان «ضرورياً وجاء متناسباً مع قواعد وقوانين حقوق الإنسان للرد على الهجوم الإرهابي الأخير في محافظة كرمان»، مؤكدة «التزامها المطلق باحترام سيادة واستقلال ووحدة أراضي كل من العراق وسورية وباكستان».

وأمام عاصفة الانتقادات والادانات الدولية والإقليمية للهجوم الإيراني العابر للحدود، أكد وزير الخارجية حسين أمير عبداللهيان في «دافوس» أن الضربات على العراق استهدفت أنشطة «الموساد» الإسرائيلي ضد طهران، لافتاً إلى «تقديم معلومات استخباراتية إلى بغداد» بشأن تلك الأنشطة.

وقال إن طهران سترد بقوة على أي هجوم على أمنها القومي، مشيراً إلى أن الضربات استهدفت إرهابيين مرتبطين بإسرائيل في باكستان.

في موازاة ذلك، دافع وزير الدفاع الإيراني العميد محمد اشتياني عن هجوم «الحرس الثوري» الصاروخي الإقليمي، قائلاً إن «الدفاع عن المصالح الوطنية لا يخضع لأي قيود وسيتم بكامل القدرات الدفاعية». وكان مسؤول إيراني قال في وقت سابق، إن بلاده ستستخدم صواريخها كلما دعت الحاجة إلى ذلك.

من ناحية أخرى، رأى عبداللهيان أن «الجميع متفق ومقتنع بأن رئيس الوزراء الإسرائيلي بنيامين نتنياهو سيسقط بعد 10 دقائق من توقف حرب غزة»، مؤكداً أن هجمات «محور المقاومة» على إسرائيل ومصالحها ستنتهي إذا انتهت حرب غزة.

حرب كبرى

في هذه الأثناء، حذر الرئيس المصري عبدالفتاح السيسي، خلال استقباله وزير خارجية اليونان جورج جيرابتريتيس، من خطوة التصعيد العسكري في المنطقة على أكثر من جبهة، مشدداً على ضرورة نزع فتيل الوضع المتأزم الحالي، ووقف إطلاق النار بغزة لتفادي اشتعال «حرب كبرى».

> هجمات «محور المقاومة» على إسرائيل ستتوقف إذا أوقفت حربها على غزة
>
> عبداللهيان

سلة أخبار

مصرع 9 فلسطينيين بقصف جوي إسرائيلي في الضفة

أفاد مسعفون بأن غارات جوية إسرائيلية قتلت 9 فلسطينيين في موقعين بالضفة الغربية المحتلة أمس.

وذكرت سلطات الاحتلال أن غارة جوية بطائرة مسيرة على سيارة في مخيم بلاطة بالقرب من مدينة نابلس أسفرت عن قتل 5 أعضاء في خلية من المقاتلين كانت تخطط لهجوم وشيك وواسع.

وقالت إن اسم القائد الذي كان من بين القتلى عبدالله أبوشلال.

في المقابل، أعلنت حركة «فتح»، التي يتزعمها رئيس السلطة الفلسطينية، محمود عباس، أن 5 من أعضائها كانوا في السيارة ومن بينهم أبوشلال.

وبعد ساعات قتل 4 بغارة جوية في مدينة طولكرم بوسط الضفة.

وساطة قطرية فرنسية تدخل أدوية إلى غزة

توجهت شحنة أدوية مخصصة لعشرات المحتجزين الإسرائيليين لدى «حماس»، من مطار العريش المصري إلى قطاع غزة، أمس، بعد أن توسطت فرنسا وقطر في أول اتفاق بين إسرائيل والحركة الفلسطينية، منذ الهدنة التي استمرت أسبوعا بينهما في نوفمبر الماضي.

وذكرت قطر أن الاتفاق يشمل إدخال المزيد من الأدوية والمساعدات الإنسانية للفلسطينيين في القطاع، عبر معبر رفح المصري، بينما أوضح مسؤول بارز في «حماس» أنه لكل صندوق أدوية يقدم للمحتجزين سيرسل ألف صندوق للفلسطينيين.

وأعطى رئيس الوزراء الإسرائيلي بنيامين نتنياهو موافقته على السماح لشحنة الأدوية الموجهة للمدنيين والمحتجزين وعددهم نحو 132 بالدخول إلى القطاع دون فحصها أولا من قبل إسرائيل لأول مرة منذ بداية الحرب في 7 أكتوبر الماضي.

ميدانياً، أعلن الجيش الإسرائيلي مقتل جنديين خلال القتال في غزة أمس الأول، ليصل عدد قتلاه منذ بدء الحرب إلى 525.

وكثف الطيران الإسرائيلي غاراته على مناطق بجنوب القطاع خاصة مدينة خان يونس، بينما أفادت وزارة الصحة بارتفاع القتلى الفلسطينيين في غزة إلى 24448 وإصابة 61504.

من جانب آخر، ذكر الجيش الإسرائيلي، عقب تحقيق أولي بشأن تخليص جثث 3 أسرى من نفق بغزة قالت «حماس» إنهم قتلوا بسبب العمليات الإسرائيلية، أنه «لا يمكن تحديد أسباب مقتلهم. قواتنا قصفت المنطقة ويرجح أنهم قتلوا اختناقا أو تسمما».

وجاء ذلك مع دخول الحرب الانتقامية، التي تشنها الدولة العبرية على «حماس»، يومها الـ103.

لبنان: فرنسا تتحفظ عن ربط ملف الرئاسة بجبهة الجنوب

الأجواء السلبية بعد زيارة هوكشتاين مُبالغ فيها... والمساعي الأميركية ستتكثف

• بيروت - منير الربيع

على وقع التحضيرات لعقد اجتماع للدول الخمس المعنيّة بالملف اللبناني، يبرز موقفان لبنانيان متناقضان بشأن كيفية التعامل مع ملف الفراغ الرئاسي المتواصل منذ أكتوبر 2022، فيما تتأرجح البلاد في السباق بين التسوية والحرب.

الموقف الأول يرى أن انتخاب رئيس جديد للجمهورية بات مرتبطاً بالوضع الميداني في الجنوب وتطورات الحرب على قطاع غزة، وهو موقف يناسب ضمناً حزب الله، أما الموقف الثاني الذي عبّر عنه خصوم للحزب، مثل زعيم حزب القوات، سمير جعجع، ورئيس حزب الكتائب سامي الجميّل، فهو يشير الى ضرورة الفصل بين المسارَين، وهذا ما أصبح يشدد عليه الفرنسيون أخيراً، على قاعدة أن الأزمة في غزة قد تطول، وبالتالي سيبقى الجنوب خارج دائرة الاستقرار.

ورغم أن الحجّة الفرنسية لديها ما يبررها، فإن موقف باريس ينطوي كذلك على تخوّف من تهميش دورها، من منطلق أن ربط الأزمة الرئاسية بجبهة الجنوب يعني أن الحل سيكون مرتبط حصراً، وبشكل مباشر باتفاق إيراني - أميركي تكون دول الخليج، لا سيما قطر والسعودية، شركاء فيه، وهو ما يهمّش الدور الفرنسي.

يأتي ذلك فيما برز تصعيد إسرائيلي في الجنوب، من خلال القصف العنيف وغير المسبوق على وادي السلوقي ووادي الحجير جنوب شرق لبنان، وهو ما وصفه البعض بأنه حزام ناري إسرائيلي قد يكون إما تمهيد لتصعيد أكبر، وإما تعويض عن حرب واسعة أو عملية برية، من خلال توجيه ضربات نوعية ومركزة تستهدف قدرات حزب الله الصاروخية ومخازن صواريخه الدقيقة ومنصات إطلاق هذه الصواريخ.

في مقابل هذا التصعيد، لا تزال الأجواء السلبية تلاحق المساعي الأميركية منذ زيارة المبعوث الرئاسي الأميركي آموس هوكشتاين إلى بيروت، غير أن مصادر سياسية متابعة تلفت الى أن كل الكلام السلبي الذي يقال عن زيارة هوكشتاين مبالغ فيه بشدة، فهو جاء حاملاً أفكار تجنّب لبنان حرباً مع إسرائيل. وهذه العناصر تقوم على مجموعة نقاط، أولها ترسيم الحدود، حيث تريد واشنطن خفض التوتر جنوباً والعمل على إعادة إحياء القرار 1701 بكل مندرجاته من الطرفين، النقطة الثانية فهي مرتبطة بترتيب الوضع الأمني جنوباً، حيث ترى واشنطن أن إسرائيل لا يمكنها أن تتسامح أبداً مع احتمال تعرّض بلدات ومستوطنات الشمال الى عملية طوفان أقصى ثانية، ولذلك لا بدّ من خطوات وقائية وتوفير ضمانات لعدم حدوث ذلك، وثالثاً وأخيراً التسوية السياسية، حيث تعتبر واشنطن إن المسار الطبيعي لإنجاز النقطتين السابقتين هو عودة آلية الدولة اللبنانية إلى العمل بشكل طبيعي، بدءا من انتخاب رئيس للجمهورية وتشكيل حكومة مكتملة الصلاحيات.

وتشير هذه المصادر الى أنه لم يكن هوكشتاين ليأتي الى لبنان لولا حديث الأمين العام لحزب الله، حسن نصرالله، عن «فرصة تاريخية» أمام لبنان لتحرير أراضيه كافة، والذي اعتبر رسالة إيجابية باتجاه المساعي الأميركية. كذلك تؤكد المصادر ذاتها أنه بعد لقاء هوكتشاين بنائب رئيس مجلس النواب إلياس بوصعب في دبي، سأل المبعوث الأميركي بوصعب إذا كان لديه تفويض من الثنائي الشيعي للتفاوض، وقد حصل الأخير على هذا التفويض، فالتقى به في روما، وعلى أساس ذلك اللقاء حددت الزيارة إلى بيروت، ولكن ما حصل بعد ذلك هو أن الإسرائيلي لجأ الى التصعيد، في محاولة لفرض أمر واقع. ومن هنا تشير المصادر إلى أن الحركة الأميركية متواصلة، بل ستتكثف لمنع حصول أي تصعيد والمُضيّ بخيار المفاوضات إلى خواتيمها.

زعيم اليسار الراديكالي الفرنسي جان لوك ميلونشون أمام نصب تذكاري بالسفارة الفرنسية في بيروت التي زارها أمس برفقة وفد نيابي فرنسي

خطط حوثية لضرب قواعد أميركية في دول عربية

• هجوم جديد في باب المندب... وبايدن يصنف الحوثيين «إرهابيين»
• قيادي في «أنصار الله»: المواجهة مع الولايات المتحدة إيجابية لنا

المهمة 59 الأميركية تطلق فرقة مهام مسيرة جديدة (الأسطول الخامس)

قال مسؤول أميركي دفاعي، إن لدى الحوثيين خططاً لضرب قواعد أميركية بالمنطقة العربية في وقت تواصلت أمس الهجمات التي تقوم بها الجماعة اليمنية في البحر الأحمر، بينما سعى الرئيس الأميركي جو بايدن إلى إعادة تصنيفها منظمة إرهابية في تراجع عن خطوة كانت اتخذتها إدارته سابقاً.

نقلت قناة «سكاي نيوزعربية» عن مسؤول في وزارة الدفاع الأميركية قوله، إن جماعة «أنصار الله» الحوثية في اليمن أعدّت خططاً لاستهداف القواعد الأميركية في المنطقة العربية.

وكان الحوثيون قالوا، في بيان بعد قصف أميركي . بريطاني موسع أصاب مواقع لهم في عدة مناطق يمنية، إن المصالح الأميركية والبريطانية في كل مكان باتت أهدافاً مشروعة لهم، دون توضيح إذا كان ذلك التهديد يشمل القواعد الأميركية في العديد من دول المنطقة.

ولم يوضح المسؤول الأميركي إذا كان الكلام يدور حول البحرين التي قالت الولايات المتحدة، إنها دعمت الضربات ضد الحوثيين، فضلاً عن أنها الدولة العربية الوحيدة التي شاركت في مهمة «حارس الازدهار» التي تقودها واشنطن لحماية البحر الأحمر.

ولا يزال التوتر سيد الموقف في اليمن والبحر الأحمر غداة إعلان واشنطن شن ضربة جديدة على الحوثيين الذين تبنوا بدورهم قصفاً على سفينة مملوكة لليونان قالوا إنها متوجهة لإسرائيل.

وقبيل إعلان وشيك للرئيس الأميركي جو بايدن عن إعادة إدراج الحوثيين على القائمة الأميركية للمنظمات الإرهابية، تلقت شركة أمبري البريطانية للأمن البحري أمس، تقارير عن اقتراب ثلاثة زوارق وطائرة مسيرة من ناقلة حاويات ترفع علم مالطا، على بعد نحو 16 كلم جنوب غربي ساحل مدينة باب المندب، التي تعد أصغر مديريات محافظة تعز.

لديهم خيار

جاء ذلك، غداة تدمير القوات الأميركية أربعة صواريخ بالستية مضادة للسفن، كانت معدة لإطلاقها على سفن تجارية وحربية قبالة سواحل اليمن، حسبما أعلنت القيادة العسكرية الأميركية الوسطى (سنتكوم).

وقال البيت الأبيض، إن الضربات الأميركية على الحوثيين ستتواصل طالما استمرت الهجمات على السفن، إلا أن المتحدث باسم البيت الأبيض جون كيربي أوضح، أمس الأول، أن بلاده «لا تتطلع إلى توسيع الصراع، وأن الحوثيين أمامهم خيار، وما زال أمامهم الوقت لاتخاذ القرار الصحيح، وهو وقف هذه الهجمات المتهورة».

مواجهة إيجابية

من ناحيته، قال القيادي في جماعة أنصار الله الحوثية محمد الحوثي، على موقع اكس، إن «المواجهة المباشرة مع أميركا شيء إيجابي، لأنها هي التي جلبت الدمار والحصار والفقر لبلدنا».

وتابع الحوثي: «بينما كانت أميركا تدعم التحالف على اليمن تسع سنوات تفتح اليوم معركة مباشرة معه، لسنا قلقين من المعركة هذه، ولسنا آبهين بها، فالصواريخ والطائرات التي قُصِفنا بها خلال السنوات التسع هي نفسها التي تمتلكها أميركا اليوم».

مهمة أوروبية

إلى ذلك، قدمت الدول الأعضاء في الاتحاد الأوروبي دعماً مبدئياً لتشكيل مهمة بحرية لحماية السفن من الهجمات المتواصلة في البحر الأحمر، والتي تسببت في عدول كبريات شركات الشحن العالمية عن الإبحار في الممر الاستراتيجي الرابط بين شرق الكرة الأرضية وغربها.

وفي ظل التحفظ الأوروبي على الانضمام إلى مهمة «تحالف الازدهار» لحماية البحر الأحمر بقيادة واشنطن، قال دبلوماسيون أوروبيون إن هدف أعضاء الاتحاد الأوروبي هو تشكيل التحالف الجديد في موعد أقصاه 19 فبراير.

وذكرت صحيفة بوليتيكو الأميركية أن الاتحاد الأوروبي يعتزم إرسال ما لا يقل عن 3 مدمرات مزودة بأنظمة دفاع جوي إلى البحر الأحمر، في إطار المهمة الأوروبية المرتقبة بالتعاون مع قوات من دول أخرى.

وأوضح ثلاثة دبلوماسيين أوروبيين، أن المهمة ستبدأ بثلاث سفن تحت قيادة الاتحاد الأوروبي، وأن الدول التي ستساهم أولاً هي فرنسا وإيطاليا، اللتان لديهما سفن حربية في المنطقة، وألمانيا التي تعتزم إرسال فرقاطة من طراز هيسن.

وشدد وزير الخارجية والتعاون الدولي الإيطالي أنطونيو تاياني، أمس، على أن المهمة الأوروبية «ليست عملية هجومية، بل دفاعية، تهدف إلى ضمان أمن حركة الملاحة البحرية»، كاشفاً عن «تقارب حول الاقتراح الإيطالي الفرنسي الألماني، لتوسيع نطاق عمل مهمة أتالانتا الحالية، لتمتد من مضيق هرمز إلى قناة السويس».

انقسام أوروبي

وأبدى بعض حلفاء الولايات المتحدة، خاصة الدول الأوروبية، تحفظات على خطة عمل «تحالف الازدهار»، واعترضوا على فكرة أن تكون تحت قيادة واشنطن، وسط انقسام أوروبي، مع تأييد دول مثل هولندا وألمانيا للضربات الأميركية والبريطانية ضد الحوثيين.

وقال أحد الدبلوماسيين الأوروبيين لوكالة رويترز: «المسألة تتعلق دائماً بالقيادة والسيطرة، وفي إطار الاتحاد الأوروبي وحلف شمال الأطلسي، تحتفظ كل دولة بالسيطرة السياسية على قراراتها، أما في إطار تحالف الراغبين، تكون الدولة الأساسية هي المسيطرة».

مبررات ماكرون

وبرر الرئيس الفرنسي إيمانويل ماكرون، أمس الأول، عدم انضمام فرنسا إلى التحالف الأميركي البحري، أو المشاركة في الضربات الأميركية . البريطانية، يوم الجمعة الماضي، على مواقع للحوثيين في صنعاء والحديدة وتعز وحجة وصعدة.

وقال الرئيس الفرنسي، خلال مؤتمر صحافي، «قررت فرنسا عدم الانضمام إلى الائتلاف الذي قاد ضربات وقائية ضد الحوثيين على أراضيهم، لماذا؟ لأن موقفنا بالتحديد يسعى إلى تجنب أي تصعيد»، مؤكدا أن المسألة ليست «عسكرية» بل «دبلوماسية»، ومجددا الدعوة إلى وقف إطلاق النار في غزة.

سلة أخبار

هدف أوكرانيا في 2024 طرد روسيا من أجوائها

أعلنت أوكرانيا أمس، أنها ستسعى في العام 2024 إلى بسط سيطرتها على المجال الجوي، الذي تهيمن عليه روسيا راهناً، مشيرةً إلى أنّ الانتصار على موسكو سيتطلب «وقتاً» ودعماً من الدول الغربية.

ويأتي هذا التصريح في وقت يظهر الأميركيون والأوروبيون مماطلة في شأن المساعدات لكييف، فيما تخشى أوكرانيا من أن يؤدي ذلك إلى ترجيح كفة الصراع لمصلحة روسيا التي تحتل نحو 20% من أراضيها.

وقال وزير الخارجية الأميركي أنتوني بلينكن في دافوس أمس، إن «أوكرانيا فشل استراتيجي لبوتين، وروسيا أصبحت معزولة وضعيفة وأوروبا مستقلة في الطاقة عنها، والأوكرانيون اكثر أوكرانية من أي وقت مضى ومتمسكون باستقلالهم وهويتهم القومية» مشدداً على أن الرئيس الروسي فلاديمير بوتين «فشل في أن يمحو أوكرانيا عن الخريطة وهذا لن ينجح لا الآن ولا مستقبلاً».

مصر: إثيوبيا تبث الاضطراب إقليمياً

اتهمت مصر إثيوبيا، أمس، بـ«بث الاضطراب في محيطها الإقليمي»، تعليقاً على اتفاق أجرته مع إقليم «صومالي لاند» الانفصالي، ويسمح لها بالوصول إلى منفذ بحري على البحر الأحمر رغم معارضة حكومة مقديشيو. وقال وزير الخارجية المصري، سامح شكري، في كلمة خلال اجتماع طارئ لوزراء الخارجية العرب، عقد عن بُعد، إن تحرك إثيوبيا «جاء ليثبت ما حذرت منه مصر من مغبة السياسات الأحادية لإثيوبيا المخالفة لقواعد القانون الدولي، وكذا لمبادئ حسن الجوار». وأكد شكري دعم القاهرة لحكومة مقديشيو، لافتا إلى أن إثيوبيا «تعمل على فرض سياسة الأمر الواقع».

وندد المجتمعون باتفاق أديس أبابا و«صومالي لاند»، الجمهورية التي لا تعترف بها أي دولة سوى إثيوبيا.

الصين: تسارُع تراجع عدد السكان في 2023

• بلينكن يحذّر من خطورة تعطيل التجارة عبر مضيق تايوان
• الفلبين تخطط لأنشطة عسكرية أكثر قوة مع واشنطن

عائلة صينية في شوارع بكين أمس (أ ف ب)

يزداد تردد الشباب في الصين على تأسيس عائلات، نتيجة وضع اقتصادي يثير لديهم قلق تفاقمه التقاليد الاجتماعية الصارمة المرتبطة بالإنجاب، وإن كانت الحكومة تحاول جاهدة الدفع باتّجاه زيادة معدلات الولادة وتجنّب أزمة ديموغرافية.

وقد تسارع تراجع عدد السكان في الصين عام 2023، وفق ما أظهرت بيانات نشرت أمس، إذ انخفض بأكثر من مليونَي نسمة.

ووسط قلقها حيال تراجع معدلات الخصوبة، خففت الحكومة في السنوات الأخيرة القيود ضمن سياسة الطفل الواحد التي فرضتها على مدى عقود، لتسمح بثلاثة أطفال لكل عائلة، بموازاة إقرار تدابير دعم وحضّ النساء على تأسيس عائلات.

لكنّ الحوافز والمناشدات لا تغيّر كثيرا ما يصفه خبراء الديموغرافيا بأزمة اقتصادية تتشكّل، فيما يتراجع عدد البالغين الذي يعملون، ويضغط تزايد عدد المتقاعدين على صناديق الضمان الاجتماعي.

ويأتي الإنجاب في الصين عادة بعد عملية مكلّفة للغاية تقضي بشراء منزل والعثور على زوج أو زوجة وتغطية تكاليف حفل زفاف باذخ، علما بأن الحكومة تعاقب على الإنجاب خارج إطار الزواج، رغم تحرّكات في بعض المناطق أخيرا لدعم الأمّهات غير المتزوجات.

ويسارع الوالدان بعد ذلك لضمان تحقيق أطفالهم نتائج متميّزة في المدارس والجامعات للنجاح في سوق توظيف يشهد منافسة حادة.

وبينما تعدّ رسوم التعليم في القطاع الحكومي ميسورة الكلفة نسبيا في الصين، إلا أن المدارس المرموقة تمنح أولوية لقبول الأطفال الذين يقطنون على مسافة قريبة، مما يؤدي إلى ارتفاع كبير في تكاليف المساكن المكتظة والقديمة الواقعة في مناطق قريبة من تلك المدارس.

وقد وصل معدل كلفة تربية طفل في الصين من الولادة حتى سن الـ 18 إلى 485 ألف يوان (68 ألف دولار) عام 2019، وفق مركز يو وا للأبحاث السكانية، ومقره بكين.

وبلغ هذا الرقم 7 أضعاف إجمالي الناتج الداخلي للفرد في ذلك العام، وهي نسبة تتجاوز بشكل كبير تلك المسجلة في الولايات المتحدة (4.11) أو أستراليا (2.08).

ولا يشمل المبلغ الشقة التي يُتوقع من الآباء عادة مساعدة أبنائهم على شرائها، ليتمكنوا من العثور على زوجة.

لا زواج... لا أطفال

وأوضح الخبير الصيني المستقل المتخصص في الديموغرافيا، هي يافو، أن «الجيل الأصغر سنا بدّل بشكل جوهري مفهومه للخصوبة، ولا يرغب بالمجمل في إنجاب مزيد من الأطفال».

ويتباهى عدد متزايد من الشباب على وسائل التواصل بأنماط الحياة التي يعيشونها من دون أطفال.

ويحظى موضوع تحت عنوان «لا زواج، لا أطفال» بشعبية واسعة على موقع دوبان، حيث يتبادل آلاف المستخدمين وجهات النظر، ويسعون للحصول على تطمينات بشأن اختيارهم العيش من دون أطفال.

وسألت إحداهم أخيرا: «هل يمكن لك حقا أن تقدّمي كل هذه التضحيات فقط لتسمعي شخصا ما يناديك أمي؟».

النساء العاملات

وعام 2021، حصل 63.7 في المئة من الأطفال الصينيين تحت سن الثالثة على الرعاية بشكل أساسي من أمهاتهم خلال فترات النهار، وفق تقرير للأمم المتحدة. وكرّست النساء العاملات ضعف الوقت الذي كرّسه الرجال لأفراد العائلة.

ورغم الجهود الحكومية لزيادة مشاركة الآباء في رعاية الأطفال، تبلغ مدة إجازة الأبوة على الصعيد الوطني حوالي أسبوعين، فيما تبلغ إجازة الأمومة 3 أشهر. ولفت شياوبنغ إلى أن العديد من النساء يصطحبن أطفالهن معهن إلى أماكن عملهنّ.

وتؤكد شيانغ (28 عاما) التي كانت في زيارة مع زوجها إلى مستشفى في شنغهاي فيما تنتظر مولودها الأول أن الحمل «مرهق».

وتفكّر في توظيف مربية دائمة لديها أو حتى الانتقال إلى فندق مخصص لهذا الغرض بعد الولادة خلال فترة 30 يوما يتوقع خلالها أن تحصل الأمّهات على وجبات ورعاية خاصة بعد الإنجاب، في تقليد يمكن أن يكلف عشرات آلاف الدولارات في كل ولادة.

إعادة التوحيد

في سياق آخر، شدد المتحدث باسم مكتب شؤون تايوان، التابع لمجلس الدولة الصيني، تشن بين هوا، أمس، على عزم بكين دفع إعادة التوحيد مع تايوان بثبات، معتبراً أن نتائج الانتخابات الرئاسية التايوانية، التي فاز بها مرشح الحزب الديموقراطي التقدمي المؤيد للاستقلال، لاي تشينغ تي، «لا يمكن أن تزعزع حقيقة أن تايوان جزء لا يتجزأ من الصين، وأن تغير المشهد الأساسي واتجاه تنمية علاقات عبر المضيق، وتعوق الاتجاه الحتمي المتمثل في إعادة توحيد الصين».

ودعا المسؤول الصيني الولايات المتحدة إلى «الالتزام بمبدأ صين واحدة، والتوقف عن إرسال إشارات خاطئة للقوى الانفصالية»، فيما احتج السفير الصيني لدى استراليا على بيان أصدرته وزارة خارجيتها للتهنئة بنتيجة الانتخابات التايوانية في أحدث تحدٍ لتحسُّن العلاقات مع أستراليا.

التجارة عبر المضيق

في المقابل، حذّر وزير الخارجية الأميركي أنتوني بلينكن، أمس، من أن «العالم بأسره سيتأثر بتعطيل التجارة عبر مضيق تايوان بسبب أهميته للتجارة العالمية».

وقال بلينكن، أمام المنتدى الاقتصادي العالمي في دافوس، «هذا آخر شيء نحتاجه» حاليا، وهذا سبب ملموس جدا» للحفاظ على السلام، لأن «تايوان تؤدي دورا غير متناسب» مع حجمها بالنسبة إلى الاقتصاد العالمي.

وقال بلينكن إن «مصلحتنا» هي «ضمان الحفاظ على السلام والاستقرار في مضيق تايوان»، وأن «يتم حلّ أي خلاف بين تايوان والصين سلميا».

الفلبين

إلى ذلك، كشف وزير الدفاع الفلبيني، جيلبرتو جونيور، أمس، عن خطط للقيام بأنشطة عسكرية «أكثر قوة» مع الولايات المتحدة وحلفائها، في مواجهة الصين «الأكثر عدوانية».

وقال جونيور، لوكالة بلومبرغ في مكتبه بمانيلا: «إن التحالف مع الولايات المتحدة قوي للغاية، ونرغب في أن نبني قدراتنا حتى نكون مساهمين أكثر فعالية في الاستقرار الإقليمي».

يُذكر أن الفلبين تعمل على تحقيق شراكة أقوى مع الولايات المتحدة تحت إدارة الرئيس فرديناند ماركوس الابن، ولتطوير وتوسيع نطاق العلاقات مع «الحلفاء الآخرين والدول ذات التفكير المماثل»، التي تشمل أستراليا واليابان والمملكة المتحدة وكندا، وسط تهديدات بـ «هيمنة» الصين على بحر الصين الجنوبي.

وبينما تتجه الولايات المتحدة إلى إجراء انتخابات حاسمة في نوفمبر المقبل، يأمل تيودورو في عدم تأرجح استراتيجية واشنطن الدفاعية بمنطقة المحيطين الهندي والهادئ.

منتخب اليد يصطدم بأصحاب الأرض في الدور الرئيسي اليوم

منتخب الكويت الأول لكرة اليد

محمد عبدالعزيز

يخوض منتخب الكويت الأول لكرة اليد في السابعة من مساء اليوم مواجهة من العيار الثقيل أمام أصحاب الأرض، المنتخب البحريني، على صالة مدينة خليفة الرياضية، ضمن الجولة الأولى من الدور الثاني (الرئيسي) لبطولة كأس آسيا الواحدة والعشرين لمنتخبات للرجال المؤهلة لنهائيات كأس العالم 2025.

وكان منتخبنا الوطني تأهل إلى المجموعة الثانية بالدور الرئيسي مع منتخبات كوريا الجنوبية والعراق والبحرين (البلد المضيف)، بعد احتلاله وصافة المجموعة الأولى في الدور التمهيدي التي تصدرها منتخب قطر، وانضم بدوره للمجموعة الأولى، بجانب منتخبات إيران واليابان والإمارات.

بداية إيجابية

ويتطلع منتخبنا الوطني إلى تحقيق بداية إيجابية في الدور الرئيسي للبطولة يمهد به طريقه لنصف النهائي، وبالتالي تحقيق الهدف المنشود، وهو حجز بطاقة التأهل لمونديال 2025، بتخطي عقبة المنتخب البحريني، الساعي كذلك لعبور أولى العقبات في طريقه لقبل النهائي في مباراة ستكون صعبة على الطرفين.

مهمة صعبة

ويدرك الجهاز الفني لـ «الأزرق»، بقيادة الجزائري سعيد حجازي، أن مهمته صعبة أمام خصم قوي وعنيد ومدعوم بالأرض والجمهور، لذا سيكون مطالباً بفرض أسلوبه على مجريات اللعب وعدم اللجوء للدفاع المتقدم، نظراً لسرعة وبراعة البحرينيين في الهروب من الرقابة والاختراق والتسجيل من جميع المراكز، وكذلك التركيز على الهجوم المنظم، وتفعيل دور الأجنحة ولاعب الدائرة لخلخلة دفاعات منتخب البحرين، الذي غالباً سيعتمد على دفاع المنطقة والهجوم المعاكس.

طريقة اللعب

ومن المتوقع أن يعتمد حجازي على طريقة دفاع 3-2-1 أو 5-1 داخل منطقة 9 أمتار مع الخروج لمواجهة حامل الكرة، ومحاولة قطع الكرات، وتنفيذ الهجوم الخاطف والمنظم مع وجود لاعبين على الدائرة.

وسيخوض المدرب اللقاء بتشكيلته الأساسية المكونة من عبدالعزيز الظفيري في حراسة المرمى، وصالح الموسوي وعبدالعزيز الشمري جناحين، وعبدالعزيز سالمين صانع ألعاب، ومحمد الهندال وعبدالله الخميس «سيف العدواني» في الخط الخلفي، وعلى الدائرة مشاري صيوان «محمد الصانع».

مباريات اليوم

وتقام اليوم ثلاث مباريات في الجولة الأولى للدور الرئيسي، حيث يلتقي في الواحدة ظهراً العراق مع كوريا الجنوبية (المجموعة الثانية)، وفي الثالثة عصراً اليابان مع إيران، وفي الخامسة مساءً قطر مع الإمارات (المجموعة الأولى).

مباريات اليوم

التوقيت	المباراة
01:00 ظهراً	العراق × كوريا
03:00 عصراً	إيران × اليابان
05:00 مساء	قطر × الإمارات
07:00 مساء	الكويت × البحرين
القناة الناقلة	الكويت الرياضية

الأزرق يختتم استعداداته اليوم للقاء أوغندا غداً

بينتو يجري تغييراً على التشكيل لتلافي أخطاء مواجهة ليبيا

حازم ماهر

روي بينتو

يختتم منتخب الكويت الأول لكرة القدم تدريباته اليوم الخميس على ملعب الدفاع الجوي، في معسكره التدريبي الذي يقام في العاصمة المصرية القاهرة؛ استعداداً لمباراته الدولية الودية مع منتخب أوغندا، المقرر لها الساعة 7:00 مساء غد الجمعة على استاد القاهرة الدولي.

ويأتي المعسكر ضمن استعدادات الأزرق لمباراتيه مع قطر يومي 21 و26 من مارس المقبل، في الجولتين الثالثة والرابعة من المجموعة الأولى، ضمن التصفيات المؤهلة لكأس العالم 2026 بالولايات المتحدة الأميركية وكندا والمكسيك، وكأس آسيا 2027 في السعودية.

ويضع الجهاز الفني بقيادة المدرب البرتغالي روي بينتو لمساته الأخيرة على التشكيل الذي سيخوض به اللقاء، والذي سيشهد تغييرات عديدة عن التشكيل الذي واجه به المنتخب الليبي في المباراة التي أقيمت مساء الجمعة الماضي، والتي انتهت بخسارة الأزرق بثلاثة أهداف مقابل هدف واحد.

وعمل بينتو على تلافي الأخطاء التي وقع فيها اللاعبون في لقاء ليبيا، وأبرزها الأخطاء الدفاعية بسبب عدم التمركز الجيد، إلى جانب غياب التركيز في فترات طويلة، فضلا عن البطء الشديد في الارتداد من الدفاع للهجوم، لا سيما في الشوط الأول للقاء.

ويعتمد بينتو على الهجوم في مباراة الغد، مع تأمين الشق الدفاعي جيدا، حيث تأتي تعليماته للاعبين بضرورة إفساد هجمات الخصم مبكرا.

الجدير بالذكر، أن الاتحاد الدولي لكرة القدم (فيفا) اعتمد مباراة الأزرق مع نظيره الأوغندي ضمن أجندته، لذلك ستشهد المباراة إجراء ستة تغييرات فقط.

بيكسي يرفض الحديث عن النقص

من ناحية أخرى، اعتبر الجهاز الفني لمنتخب الكويت الأولمبي بقيادة إيميليو بيكسي مواجهة تايلند الودية التي أقيمت مساء أمس الأول وانتهت بفوز المنافس بأربعة أهداف مقابل هدفين تجربة مفيدة للفريق.

وعقد بيكسي اجتماعا مع اللاعبين عقب انتهاء اللقاء، حدد خلاله الأخطاء التي وقعوا فيها، رافضا الحديث عن نقص الصفوف.

وشدد بيكسي للاعبين أن الفرصة متاحة أمامهم للاستمرار في المنتخب، وأن النقص في الصفوف ليس مبررا في هبوط المستوى، أو عدم الفوز.

ويواصل «الأولمبي» تدريباته في معسكره بتايلند، والذي يأتي استعدادا لبطولة غرب آسيا في مارس المقبل، وكأس آسيا تحت 23 سنة، المقرر إقامتها في قطر خلال الفترة من 15 أبريل حتى 3 مايو المقبلين.

مباراتان في دوري السلة

جابر الشريفي

تقام اليوم مباراتان في ختام منافسات الجولة الثانية من القسم الثاني للدوري العام لكرة السلة، إذ يلتقي كاظمة مع النصر في الخامسة مساءً على صالة الاتحاد في مجمع الشيخ سعد العبدالله الرياضي، تليها مباشرةً مباراة اليرموك مع القادسية على الصالة ذاتها، ويتأهل للمربع الذهبي أول أربعة فرق بالترتيب العام للمنافسة على اللقب.

ويدخل كاظمة اللقاء برصيد 15 نقطة في المركز الثالث لمواجهة النصر السادس وله 12 نقطة، في مباراة يسعى خلالها الطرفان الى تقديم الافضل لضمان التأهل لـ «المربع الذهبي».

يقود كاظمة السلوفيني بويان لازك، الذي يعتمد على جهود لاعبيه أحمد البلوشي وعبدالعزيز الحميدي والاميركيين شابمان وليسلي، في حين يقود النصر المدرب المقدوني جورج كنجزيف، الذي يعول كثيراً على لاعبيه حسين حاجيه ومشاري السهو وأحمد سعود والاميركيين ديجليمان ومايكل موري.

وفي المباراة الثانية، يدخل القادسية المتصدر برصيد 17 نقطة المباراة مدججاً بفارق الامكانيات الفنية، وعناصر الخبرة التي تفوق اليرموك، الذي يحتل المركز الثامن برصيد 9 نقاط.

ميشا: أملك معلومات كافية عن السالمية وفرق الصدارة الثلاثة

رفض التعليق على مفاوضات القادسية

انتي ميشا

أكد المدير الفني الجديد لفريق السالمية لكرة القدم الكرواتي انتي ميشا أنه لن يدخر جهدا لتقديمه مع السماوي، لافتا إلى أنه يعرف الكثير عن السالمية، إلى جانب فرق الصدارة الثلاثة: الكويت، والعربي، والقادسية، من خلال متابعته للكرة الكويتية، خلال الفترة الماضية.

وكان ميشا، الذي تسلم مهمة السالمية خلفا للمدرب محمد المشعان، وصل إلى الكويت أمس الأول لقيادة السماوي بعقد يمتد لموسم ونصف، وقال في تصريح لوسائل الإعلام إنه سعيد بالعودة للعمل في الكويت، وبأن يكون جزءا منها مرة ثانية، وسيعمل مع لاعبي السالمية على تحقيق نتائج ايجابية، اعتبارا من مواجهات كأس الأمير.

وأضاف أنه لن يعطي وعودا في الوقت الحالي، معربا عن أمله في تحقيق الفوز سواء في مباريات الدوري أو لقاءات كأس الأمير، بعد أن ودع السالمية البطولة الثالثة كأس ولي العهد، ورفض التعليق على مفاوضات القادسية أو أي فريق آخر، مؤكدا أنه يتواجد في الكويت بصفته مدربا للسالمية.

ووجه مدرب السالمية الجديد، الذي سبق أن تولى مهمة العربي، وحقق لقب الدوري، رسالة إلى جمهور الأخضر، مؤكدا أنهم كانوا في قلبه، لكنه الآن مدرب للسالمية، وسيبذل كل جهده لتحقيق الفوز في جميع المباريات، بما في ذلك مواجهات العربي.

العربي يتخطى الشباب في دوري الطائرة

حقق الفريق الأول لكرة الطائرة بالنادي العربي فوزاً مستحقاً على الشباب بنتيجة 3-1، بواقع أشواط: 19-25، 25-20، 25-17، 25-23، في المباراة التي جمعت الفريقين أمس الأول على صالة الاتحاد بمجمع الشيخ سعد العبدالله الرياضي في ختام الجولة الثالثة من القسم الثاني للدوري العام للعبة، التي شهدت أيضاً فوز اليرموك على الساحل بنتيجة 3-صفر، بأشواط: 25-18، 25-17، 25-19.

وبذلك، جاء ترتيب فرق الدوري بعد نهاية الجولة الثالثة من القسم الثاني، كالتالي: الكويت الأول بفارق عدد مرات الفوز عن القادسية، ولكل منهما 31 نقطة، وبرقان الثالث بـ 28 نقطة، والعربي الرابع بعدد مرات الفوز عن الخامس برصيد واحد (25 نقطة)، وارتقى اليرموك للمركز السادس بـ 16 نقطة، وتراجع الشباب للمركز السابع بـ 15 نقطة، وظل التضامن في المركز الثامن بـ 6 نقاط، والصليبيخات تاسعاً بـ 3 نقاط، والساحل في المركز العاشر والأخير من دون رصيد.

دراسات الحكام الجدد

من جانب آخر، يقيم الاتحاد الكويتي للكرة الطائرة دراسات للحكام الجدد للموسم الرياضي 2023-2024 في مركز عبدالله السالم لإعداد القادة، من 13 حتى 23 فبراير المقبل.

يحاضر في الدراسة الحكم الدولي د. أحمد عنيزان، والحكم القاري د. عبدالعزيز سلطان.

3 أشواط في «أطياب المرشود» الدولية لقفز الحواجز

الفارس سعود المرشود

تنطلق في الساعة الثالثة عصر اليوم (الخميس) منافسات النسخة العاشرة من بطولة «أطياب المرشود» للقفز على الحواجز، التي ينظمها وليد المرشود سنوياً في مركز الكويت للفروسية بمنطقة صبحان، وتستمر منافساتها حتى مساء السبت بتتويج بطل الجائزة الكبرى.

و«أطياب المرشود» بطولة دولية من فئة النجمتين، تتكون من 9 أشواط، وبها أشواط تأهيلية لنهائي المجموعة السابعة، ويترأس لجنة الحكام الحكمة الكويتية الدولية نضار المصطفى، بعضوية الحكام عبدالعزيز المشيطي وندى العوضي ووليد الجاسم، ويترأس حكام الساحة الكويتية الدولية شارون القعود، بعضوية الحكم البحريني محمد داد الله والدكتور يحيى الهدبان وابتسام العاروري، والإيطالي أندريا كولومبو مصمم مسلك البطولة، فضلا عن الحكم الدولي اللبناني كريم بدارو ممثلا للاتحاد الدولي للفروسية.

وتقام اليوم ثلاثة أشواط على ارتفاعات 120 و130 و140سم، على أن تستكمل في الساعة الثانية ظهر يوم غد الجمعة بإقامة أشواط 120 و135 و140سم، ويشهد اليوم الختامي السبت، الذي يبدأ في الساعة الواحدة ظهرا، إقامة اشواط على ارتفاعات 125 و135 والجائزة الكبرى على ارتفاع 145سم.

وأكدت رئيسة لجنة التحكيم نضار المصطفى أن البطولة تقام منذ عدة سنوات، وتشهد نجاحا كبيرا من موسم لآخر، متوقعة أن تشهد النسخة الحالية منافسة قوية بين المشاركين للفوز باللقب.

وفد الزمالك يغادر إلى الإمارات اليوم

القاهرة - الجريدة.

يغادر وفد الفريق الأول لكرة القدم بنادي الزمالك إلى الإمارات، اليوم (الخميس)، للدخول في معسكر خارجي خلال فترة توقف الدوري المصري بسبب بطولة أمم إفريقيا 2023 المقامة حاليا في كوت ديفوار.

ويخوض الزمالك دورتين وديتين هناك؛ الأولى بطولة نادي الوحدة الودية بأبوظبي والمقرر إقامتها خلال الفترة 18 وحتى 24 الجاري، بمشاركة أندية بطل الإمارات والاتفاق السعودي وأم صلال القطري، ثم يشارك في بطولة كأس دبي للتحدي خلال الفترة من 26 وحتى 28 يناير، بجانب أندية الرجاء المغربي والأهلي السعودي ووهان ثري تاونز الصيني.

ويخوض الزمالك أولى مبارياته في الإمارات أمام الوحدة في تمام الساعة السادسة والنصف مساء السبت المقبل على استاد آل نهيان.

ويتخلف محمد عبدالغني مدافع الزمالك عن البعثة بعد إعلان رحيله رسميا إلى نادي البنك الأهلي عقب الاتفاق على كل التفاصيل الخاصة بالصفقة.

6 ميداليات لأشبال وبراعم المبارزة في «العربية»

منتخب الكويت على منصة التتويج

حقق أبطال منتخب الكويت الوطني للمبارزة 6 ميداليات متنوعة في البطولة العربية للمبارزة للأشبال والبراعم التي انطلقت الثلاثاء، وتستمر حتى 25 فبراير المقبل.

وأحرز المنتخب الكويتي ميداليتين ذهبيتين لبدرية الدغيشم (سلاح الفلوريه)، وخلف الخلف (سلاح الايبيه - فئة 11 سنة)، واثنتين فضيتين لإسماعيل قاسم (سلاح الفلوريه - فئة 11 سنة)، ومحمد سبتي (سلاح الفلوريه - فئة 13 سنة).

كما أحرز المنتخب برونزيتين لجابر العباسي (سلاح السابر - فئة 11 سنة)، ويوسف النصار (سلاح الفلوريه - فئة 11 سنة).

(كونا)

تعادل لبنان والصين... والبليهي يخطف من عُمان الفوز

الإمارات تلتقي فلسطين لحسم التأهل ومهمة صعبة لسورية أمام أستراليا

البليهي يحتفل بهدفه في شباك عُمان (أ ف ب)

جانب من لقاء لبنان والصين (أ ف ب)

تقام اليوم ثلاث مباريات في بطولة كأس آسيا، تجمع منتخبات الإمارات مع فلسطين، وسورية مع أستراليا، والهند مع أوزبكستان، وكان منتخب لبنان تعادل مع الصين سلبياً، فيما فازت السعودية على عُمان 2 - 1.

فرض التعادل السلبي نفسه على نتيجة مباراة لبنان والصين، أمس الأربعاء، على ملعب الثمامة بالدوحة، في مستهل الجولة الثانية من منافسات المجموعة الأولى ضمن بطولة آسيا لكرة القدم.

ورفع المنتخب الصيني رصيده إلى نقطتين، بعد تعادل سلبي آخر في المباراة الأولى ضد طاجيكستان، في حين حصد لبنان نقطته الأولى بعد الخسارة أمام قطر 3-0 في افتتاح البطولة.

وفي سياق متصل، قلب المنتخب السعودي تخلفه أمام عمان بهدف إلى الفوز 2-1، في المباراة التي أقيمت أمس الأول الثلاثاء، على استاد خليفة ضمن منافسات المجموعة السادسة.

وسجل عبدالرحمن غريب (78) وعلي البليهي (90+ 7) هدف في السعودية، وصلاح اليحيائي (14 من ركلة جزاء) هدف عمان.

تطمح الإمارات إلى حصد بطاقة التأهل لثمن النهائي للنسخة الثالثة تواليا عندما تلاقي فلسطين ضمن منافسات المجموعة الثالثة في كأس آسيا لكرة القدم اليوم، في حين تخوض سورية امتحاناً صعباً أمام أستراليا في «الثانية»، ويلتقي منتخب الهند نظيره الأوزباكستاني.

على استاد الجنوب المونديالي في الوكرة، تحتاج الامارات الى الفوز على فلسطين لضمان تأهلها، قبل المواجهة الصعبة مع ايران في ختام دور المجموعات.

وافتتح «الأبيض» مشواره بالفوز على هونغ كونغ 3 - 1 ليحقق ثاني انتصار له على الاطلاق في مبارياته الافتتاحية بالبطولة القارية، بعد الأول على قطر في نسخة 2015 في أستراليا.

في المقابل، يسعى منتخب فلسطين إلى استعادة توازنه بعد الخسارة في الجولة الأولى أمام منتخب ايران بأربعة أهداف لهدف.

ويدرك مدرب فلسطين التونسي، مكرم دبوب أن الفريق لم يقدم المستوى المأمول في الجولة الأولى، وسيعمل على تدارك الأخطاء التي وقع فيها اللاعبون.

وتؤكد التدريبات الأخيرة، وجود نية لدى دبوب ومساعديه على إجراء تغييرات على التشكيل الاساسي الذي واجه به المنتخب الإيراني.

مهمة صعبة لسورية

وتنتظر منتخب سورية مواجهة صعبة جداً أمام أستراليا بطلة 2015، بعد تعادلها مع طاجيكستان سلباً وفوز المنتخب الأوقياني على الهند 2 - 0.

وتشكل المباراة بالنسبة إلى نسور قاسيون (نقطة واحدة) أهمية كبيرة على طريق تحقيق حلم التأهل للدور السادس عشر للمرة الأولى في تاريخ مشاركاته في هذه البطولة، بعد ستة إخفاقات سابقة كانت حدودها الخروج من الأدوار الأولى.

وتحمل المواجهات بين المنتخبين ذكريات حزينة لنسور قاسيون بعد أن أضاعت أستراليا حلم السوريين في التأهل لنهائيات كأس العالم في تصفيات مونديال 2018 عندما وصل المنتخبان إلى الملحق الاسيوي فتعادلا ذهابا 1 - 1 بقدم عمر السوما، قبل أن تخسر سورية مباراة الاياب في ملبورن بعد التمديد 2 - 1، وسجل لسورية السوما المستبعد عن التشكيلة الحالية لمنتخب بلاده.

ورأى العديد من النقاد أن المدير الفني لسورية الأرجنتيني هكتور كوبر نجح في المباراة الافتتاحية أمام أوزبكستان، في تحقيق منظومة دفاعية قوية بقيادة ايهم اوسو (نادي هاكن السويدي) على حساب الحالة الهجومية التي لم تشكل خطورة حقيقية في تلك المباراة، وأن هذا الأسلوب الدفاعي المفضل عند كوبر قد لا ينجح أمام استراليا اذا غابت الحلول الهجومية.

ومن المتوقع أن يجري كوبر تعديلات طفيفة على التشكيلة التي سيلعب بها أمام استراليا وقد يزج بالمهاجم عمر خريبين في التشكيلة الأساسية إلى جانب بابلو صباغ الذي لم يشكل في المباراة الماضية أية خطورة تذكر.

ويعوّل كوبر على الحارس أحمد مدنية الذي نال جائزة أفضل لاعب في مباراة أوزبكستان، وأوسو، وثائر كروما، وإيزيكيل العم، وعمار رمضان، وخريبين، وبابلو صباغ.

وسبق لسورية أن التقت أستراليا ثلاث مرات من قبل (مباراتان في الملحق الآسيوي) وآخرها في نهائيات كأس آسيا الماضية في الإمارات وخسرت بنتيجة 2 - 3.

صمود وأداء قوي

وفي المجموعة ذاتها، تلتقي اوزبكستان مع الهند على استاد احمد بن علي.

وصمد المنتخب الهندي امام استراليا في مباراته الاولى طوال الشوط الاول، قبل ان تمنى شباكه بهدفين في الثاني.

أما أوزبكستان بقيادة مدربها السلوفيني ستريشكو كاتانيتش الذي يعرف الكرة الآسيوية جيداً بعد إشرافه على منتخبي الإمارات والعراق، فقدمت أداء قويا أمام سورية وتدخل مباراتها ضد الهند مرشحة للخروج بنقاط المباراة الثلاث.

مباريات اليوم

المباراة	التوقيت
سورية x أستراليا	2:30
الهند x أوزبكستان	5:30
فلسطين x الإمارات	8:30

بينتو: نعمل على الظفر ببطاقة التأهل

باولو بينتو

قال مدرب الإمارات، البرتغالي باولو بينتو، إنه «من المبكر الحديث عن حسابات التأهل». وأضاف: «الاستراتيجية يمكن أن تختلف قليلاً، وهذا يعتمد على اللاعبين. سنحاول تحليل كل شيء حتى صافرة المباراة. هدفنا دوماً الحصول على النقاط مع احترام الخصم، والظفر ببطاقة التأهل».

ورداً على سبب إبقاء مبخوت على مقاعد البدلاء، أجاب بينتو باقتضاب: «لو كان مصاباً لما رأيته على دكة البدلاء».

وعما إذا كانت مؤازرة الجماهير المتوقعة للمنتخب الفلسطيني ستؤثر على المنتخب الإماراتي، قال: «هذه الأمور لا تشغلني ولا تقلقني. آمل ألا تشتت اللاعبين، خصوصاً أصحاب الخبرة الضئيلة».

دبوب: المباراة ضد الإمارات مختلفة

مكرم دبوب

طالب مدرب منتخب فلسطين، التونسي مكرم دبوب، لاعبيه بالتركيز خلال مواجهة الإمارات.

وقال دبوب، في المؤتمر الصحافي المخصص للمباراة: «كان من الصعب السيطرة على مشاعرهم» في المباراة الافتتاحية، لكنه تعهد بالاستعداد جيداً لمواجهة الإمارات «في المباراة السابقة التركيز في بدايتها لم يكن كما أردنا».

وأضاف: «لا يوجد مدرب يرغب في السيناريو الذي واجهنا أمام إيران، لكن المباراة ضد الإمارات مختلفة، لأن لدينا نفس الفرص، ومن المهم بالنسبة لنا الحصول على النقاط الثلاث».

مصر وغانا في لقاء التعويض وقمة بين المضيف ونيجيريا

غينيا الاستوائية تلتقي غينيا بيساو في أولى جولات الدور الثاني بأمم إفريقيا

تقام اليوم ثلاث مباريات في افتتاح الجولة الثانية لمنافسات أمم إفريقيا بساحل العاج، حيث يلتقي أصحاب الأرض مع نيجيريا ضمن المجموعة الأولى، التي تشهد مواجهة بين غينيا الاستوائية وغينيا بيساو، وضمن المجموعة الثانية تواجه مصر منتخب غانا.

يبحث محمد صلاح ورفاقه، مساء اليوم، عن تعويض تعادل افتتاحي مخيّب مع موزمبيق، عندما تتواجه مصر مع غانا الجريحة أيضاً من خسارة مفاجئة أمام الرأس الأخضر، في الجولة الثانية من دور المجموعات لكأس أمم إفريقيا لكرة القدم في أبيدجان، بينما تصطدم المضيفة ساحل العاج بنيجيريا في قمة المجموعة الأولى.

محمد صلاح

وخلافا للتوقعات، تصدرت الرأس الأخضر المجموعة الثانية بعد فوزها على غانا، حاملة اللقب 4 مرات، 2-1، بينما احتاجت مصر، بطلة المسابقة 7 مرات (رقم قياسي)، لركلة جزاء في الرمق الأخير ترجمها صلاح، نجم ليفربول الإنكليزي، لحصد تعادل مخيب مع موزمبيق 2-2.

ومصر وغانا قوتان أساسيتان في الكرة الإفريقية، فالفراعنة أبطال إفريقيا 7 مرات آخرها في 2010، فيما فاز «النجوم السوداء» باللقب 4 مرات، آخرها في 1982، والتقى الفريقان 4 مرات لحساب البطولة من قبل، تعادلا مرة وفازت غانا مرة وحققت مصر الفوز مرتين، آخرهما 1-0 في دور المجموعات عام 2017.

تغييرات منتظرة

لكن المدرب البرتغالي لمصر روي فيتوريا ألقى باللوم على «فقدان التركيز»، وقال في المؤتمر الصحافي: «لابد أن نكون في قمة تركيزنا. فقدنا التركيز لدقائق قليلة فاستقبلنا هدفين»، مشيرا إلى أنه سيعمل على «تفادي هذه الأخطاء مع لاعبيه» قبل لقاء غانا.

وتأمل مصر أن يستعيد صلاح (53 هدفاً في 94 مباراة) قمة تركيزه وحدته الهجومية عند الاصطدام بغانا. وانتقد عدد من لاعبي منتخب مصر السابقين توظيف صلاح في مركز بعيد عن الجناح الأيمن، كما يلعب في ليفربول، على أن يتم الدفع بأحمد فتوح على حساب محمد حمدي، وكذلك إبعاد أحمد سيد «زيزو» عن التشكيلة الأساسية أمام غانا، مع الاستفادة من قدرات إمام عاشور كونه صاحب جودة استثنائية.

في المقابل، استهلت غانا البطولة بأسوأ طريقة ممكنة حين خسرت في الوقت البدل من الضائع 1-2 أمام الرأس الأخضر المجتهدة، في مباراة شهدت ندية كبيرة بين الفريقين منذ الدقيقة الأولى رغم الفارق الفني والتاريخي الشاسع بينهما، وتلعب الرأس الأخضر (3 نقاط) وموزمبيق (نقطة) غدا لحساب الجولة ذاتها.

تأهل مبكر للمضيف

في المجموعة الأولى، سيحاول البلد المضيف ساحل العاج الفوز على نيجيريا في قمة المجموعة الأولى، على ملعب الحسن واتارا في مدينة أنياما، شمال العاصمة أبيدجان.

وتدخل ساحل العاج المباراة منتشية بفوزها في المباراة الافتتاحية أمام غينيا بيساو 2-0، بينما تعادلت نيجيريا بقيادة فيكتور اوسيمهن، أفضل لاعب في إفريقيا في 2023، مع غينيا الاستوائية 1-1.

وتأمل ساحل العاج أن تستعيد خدمات نجم هجوم بوروسيا دورتموند الألماني سيباستيان هالر، الذي غاب عن المباراة الأولى، للفوز على نيجيريا وضمان التاهل مبكرا في مجموعتها.

وعلى الملعب ذاته، تلعب غينيا الاستوائية مع غينيا بيساو اليوم لحساب نفس المجموعة، وتمني غينيا الاستوائية النفس بتحقيق الفوز والوصول إلى النقطة الرابعة قبل الاصطدام بساحل العاج.

ويضمن متصدرو كل مجموعة وأصحاب المركز الثاني التأهل مباشرة للدور الـ16، بينما تتأهل أيضا أفضل أربعة منتخبات في المركز الثالث من المجموعات الست للأدوار الإقصائية.

إحماء المنتخب المصري

مباريات اليوم

المباراة	التوقيت
غينيا بيساو x غينيا الاستوائية	5.00
نيجيريا x ساحل العاج	8.00
غانا x مصر	11.00

ريال مدريد يختبر أتلتيكو مجدداً في «ديربي» الكأس

يخوض ريال مدريد مواجهة صعبة أمام أتلتيكو مدريد، بينما يلعب برشلونة أمام أونيونيستاس سالامانكا، اليوم في ثمن نهائي كأس ملك إسبانيا لكرة القدم.

موراتا نجم أتلتيكو مدريد

تتجه الأنظار اليوم إلى مواجهة ديربي مدريد والتي تجمع بين أتلتيكو مدريد وريال مدريد ضمن منافسات ثمن نهائي كأس ملك إسبانيا لكرة القدم.

وعقب فوزه بكأس السوبر الإسباني الأحد، عاد ريال مدريد إلى التدريبات الثلاثاء للتحضير لمباراة الديربي أمام أتلتيكو مدريد، في جلسة شهدت استمرار غياب لوكاس فاسكيز، الذي يعاني من آلام في الظهر.

ويحاول الفريق الملكي استعادة قواه بعد أسبوع مكثف، فقد خاض مباراتين في خمسة أيام، الأولى أمام أتلتيكو نفسه مع اللجوء إلى وقت إضافي، والأخرى أمام برشلونة حيث توج بكأس السوبر الإسباني للمرة الثالثة عشرة.

وبينما يضع عينيه على بطولة كأس الملك التي يحمل ريال مدريد لقبها، قاد المدرب كارلو أنشيلوتي جلسة تدريبية بدأت بالعمل البدني في صالة الألعاب الرياضية واكتملت على أرض الملعب.

ولم يشارك لوكاس فاسكيز في جلسة المران الصباحية، التي أجريت في مدينة «فالديبيباس» الرياضية تحت أمطار هطلت على العاصمة الإسبانية. ويغيب الظهير الأيمن عن الملاعب منذ مطلع يناير الماضي بسبب متاعب في ظهره تعوقه عن التدرب مع باقي زملائه.

علاوة على ذلك، افتقد أنشيلوتي لجهود المصابين الثلاثة بتمزق الأربطة الصليبية بالركبة، وهم البلجيكي تيبو كورتوا والبرازيلي إيدير ميليتاو والنمساوي دافيد ألابا.

وأجرى ريال مدريد صباح أمس الجلسة التدريبية التحضيرية الأخيرة لديربي الكأس في مجمع «ثيوداد ديبورتيبا»، والتي تدرب خلالها البرازيلي رودريغو منفردا ليثير الشكوك حول جاهزيته لمباراة اليوم.

مهمة سهلة لبرشلونة

وفي مباراة أخرى اليوم، يخوض برشلونة حامل الرقم القياسي (31) اختباراً سهلاً ضد أونيونيستاس سالامانكا من الدرجة الثالثة.

وسيحاول فريق المدرب تشافي استعادة ثقة لاعبيه وجماهيره وذلك بعد الهزيمة الثقيلة من ريال مدريد بكأس السوبر، كما ان وضع الفريق بالدوري الاسباني لا يدعو للتفاؤل، وقد تكون بطولة كأس ملك إسبانيا هي الفرصة الوحيدة للفريق من أجل إنقاذ الموسم.

إشبيلية يهزم خيتافي

من جانبه، أبقى إشبيلية على آماله في إنقاذ الموسم ومحاولة المشاركة القارية عبر الفوز بمسابقة كأس إسبانيا، وذلك بعد تأهله للدور ربع النهائي بفوزه على مضيفه خيتافي 3 - 1 الثلاثاء.

وفي ظل تقهقره في الدوري بعد 20 مرحلة، حيث يحتل المركز السابع عشر بفارق نقطة فقط عن منطقة الهبوط حتى بعد التعاقد مع المدرب كيكي سانشيس فلوريس خلفاً للأوروغوياني دييغو ألونسو، تبدو مسابقة الكأس خشبة الخلاص للنادي الأندلسي الذي ودع أيضاً دوري أبطال أوروبا في ذيل مجموعته.

فينيسيوس نجم ريال مدريد

مباراتا اليوم

9:30	سالامانكا - برشلونة	SSC HD
11:30	اتلتيكو – ريال مدريد	SSC HD

فلاهوفيتش يهدي ليوفنتوس فوزاً ثأرياً على ساسوولو

ثأر يوفنتوس من ضيفه ساسوولو، الفريق الوحيد الذي فاز على «السيدة العجوز» هذا الموسم، بعدما تغلب عليه 3-0 الثلاثاء بفضل ثنائية الصربي دوشان فلاهوفيتش في ختام المرحلة العشرين من الدوري الإيطالي لكرة القدم.

وبفوزه الرابع تواليا في الدوري ضمن سلسلة تخللها أيضاً انتصاران في مسابقة الكأس، أعاد يوفنتوس فارق النقطتين الذي يفصله عن غريمه إنتر المتصدر الذي فاز السبت على مونتسا 5-1.

وبدا فريق المدرب ماسيميليانو أليغري عازماً على تحقيق ثأره من ساسوولو الذي ألحق به الهزيمة الوحيدة للموسم حين تغلب عليه 4-2 في 23 سبتمبر ضمن المرحلة الخامسة، قبل أن يفوز في المرحلة التالية على إنتر أيضاً 2-1 خارج الديار، ملحقاً بالمتصدر الهزيمة الوحيدة له أيضاً هذا الموسم.

بداية مثالية

وكانت البداية مثالية لفريق أليغري الذي افتتح التسجيل منذ الدقيقة 15 بتسديدة بعيدة جميلة لفلاهوفيتش الذي أضاف الهدف الثاني في الدقيقة 37 من ركلة حرة رائعة، رافعاً رصيده الى أربعة أهداف مع تمريرتين حاسمتين في آخر أربع مراحل في الدوري، والى تسعة بالمجمل هذا الموسم.

وبقيت النتيجة على حالها حتى نهاية الشوط الأول، ثم شهد الشوط الثاني دخول كييزا والأميركي تيموثي وياه بدلاً من يلديز وميريتي تواليا ثم ميليك بدلاً من فلاهوفيتش، لكن من دون أن يطرأ أي تعديل على النتيجة حتى الدقيقة 89 حين أضاف كييزا الثالث بعد تمريرة من مانويل لوكاتيلي، رافعاً رصيد «بيانكونيري» الذي وُصِفَ بفريق الانتصارات بفارق هدف، الى 15 هدفاً في آخر أربع مباريات في الكأس والدوري.

فلاهوفيتش نجم يوفنتوس يحتفل بالهدف الثاني

الإصابة تبعد دي ليخت عن بايرن

تعرض بايرن ميونيخ لضربة بإصابة قلب دفاعه الهولندي ماتيس دي ليخت في الركبة، ما سيبعده عن الملاعب، وفق ما أعلن بطل الدوري الألماني لكرة القدم في المواسم الـ11 الأخيرة.

ولم يحدد بايرن المدة التي يحتاجها مدافع أياكس ويوفنتوس الإيطالي السابق للتعافي، لكنه أفاد في بيان بأنه «لن يكون قادراً على خوض التمارين في الوقت الحالي».

وكشف النادي البافاري أن دي ليخت تعرض «لإصابة في الركبة اليسرى خلال المعسكر التدريبي في فارو بالبرتغال».

وغياب دي ليخت سيصب في صالح الوافد الجديد الإنكليزي إيريك داير القادم مؤخراً الى النادي البافاري من توتنهام، لاسيما أن المدرب توماس توخل يفتقد أيضاً خدمات قلب الدفاع الكوري الجنوبي مين-جاي كيم لمشاركته مع منتخب بلاده في كأس آسيا المقامة حالياً في قطر.

وستكون مباراة بايرن المقبلة أمام ضيفه فيردر بريمن الأحد ضمن الدوري الذي يحتل فيه فريق توخل المركز الثاني بفارق أربع نقاط خلف باير ليفركوزن المتصدر، لكنه يملك مباراة مؤجلة.

ماتيس دي ليخت

نابولي أمام فيورنتينا في «السوبر الإيطالي»

تنطلق منافسات كأس السوبر الإيطالي اليوم، بمواجهة تجمع بين نابولي وفيورنتينا، والتي يستضيفها ملعب «أول بارك» في الرياض.

ويسعى نابولي، حامل لقب الدوري الموسم الماضي، إلى تحقيق الفوز والتأهل للنهائي، سعيا لتحقيق بطولة تمنح مزيدا من الأمل لجماهير الفريق، في ظل موسم مخيب عرف فيه الفريق العديد من التعثرات.

وإضافة إلى المستوى المتواضع الذي يقدمه الفريق في بطولة الدوري، فإن نابولي كذلك خرج من بطولة الكأس بعد خسارة قاسية على ملعبه ووسط جماهيره أمام فروسينوني برباعية نظيفة، لكنه وصل إلى دور الـ16 بدوري أبطال أوروبا، حيث سيواجه برشلونة الإسباني.

وسيفتقد نابولي خدمات نجمه النيجيري فيكتور أوسيمين، الموجود حاليا مع منتخب بلاده في كأس أمم إفريقيا، وكذلك لاعب الوسط الكاميروني فرانك أنجيسا.

على الجانب الآخر، سيحاول فيورنتينا استغلال حالة الإحباط المسيطرة على نابولي، من أجل تحقيق الفوز والوصول إلى النهائي ونيل فرصة الفوز باللقب للمرة الثانية، بعد عام 1996 بقيادة نجمه الأرجنتيني غابرييل باتيسوتا.

ويعتمد فيورنتينا، الذي يقوده المدرب فيتشنزو إيتاليانو، على خبرة قائده المخضرم جياكومو بونافينتورا، إضافة إلى البرازيلي آرثر ميلو والأرجنتيني نيكولاس غونزاليس.

كفاراتسخيليا نجم نابولي

موعد المباراة
10:00 م
نابولي X فيورنتينا
أبوظبي الرياضية PREMIUM

شاكا أفضل لاعب في سويسرا للمرة الثالثة

حصل جرانيت شاكا، لاعب وسط فريق باير ليفركوزن الألماني، على جائزة أفضل لاعب سويسري في العام، للمرة الثالثة في مسيرته.

وفي العام الماضي، أصبح شاكا اللاعب الأكثر ظهورا بقميص المنتخب السويسري.

وخاض اللاعب الدولي 121 مباراة دولية مع المنتخب السويسري، وسبق لشاكا أن فاز بالجائزة في عامي 2017 و2022.

وبدأ شاكا مسيرته في صفوف بازل عام 2010، وانتقل منه 2012 إلى صفوف بوروسيا مونشنغلادباخ الألماني، ومنه إلى أرسنال الإنكليزي في 2016، قبل أن يعود إلى الدوري الألماني مجددا بانضمامه إلى صفوف باير ليفركوزن مطلع الموسم الجاري.

(د ب أ)

مبابي: سيحين دوري في الرحيل

كشف المهاجم الفرنسي كيليان مبابي لاعب باريس سان جرمان عن التغيرات التي شهدها الفريق بعد رحيل زملاء سابقين إلى خارج أوروبا مثل الأرجنتيني ليونيل ميسي والبرازيلي نيمار، مؤكدا أنه سيرحل أيضا «إن آجلا أم عاجلا».

وقال مبابي خلال مقابلة مع مجلة «جي كيو» مؤخرا: غادر الكثير من اللاعبين الكبار الذين صنعوا تاريخ كرة القدم أوروبا الصيف الماضي ودخلنا مرحلة جديدة. هكذا هي هذه الرياضة، وسيحين دوري للرحيل أيضا. لا تقلقني هذه التغيرات. أفكر ببساطة في مواصلة مسيرتي واتباع طريقي الخاص.

كما تطرق المهاجم الشاب إلى إمكانية مشاركته مع منتخب فرنسا في أولمبياد باريس 2024، موضحا «وصلت إلى نقطة في حياتي ومسيرتي لا أريد عندها تحقيق أمور عنوة. إذا طلب مني ذلك فسأكون سعيدا بالمشاركة، أما لو كان ذلك غير ممكنا فسأتفهم الأمر. الأولمبياد مناسبة خاصة لأي رياضي. أردت الذهاب إلى طوكيو لأنني كنت أود الفوز بكل شيء وحفر اسمي في تاريخ المنتخب الفرنسي كلاعب مهم».

كيليان مبابي

إمبيد يكسب المنازلة مع يوكيتش

واصل لاعب الارتكاز جويل إمبيد تعملقه وتخطى عتبة الأربعين نقطة للمباراة الثانية تواليا، ليقود فريقه فيلادلفيا سيفنتي سيكسرز لتجاوز عقبة دنفر ناغتس حامل اللقب 126-121، الثلاثاء، ضمن دوري كرة السلة الأميركي للمحترفين.

مواجهة من العيار الثقيل جمعت بين إمبيد أفضل لاعب في الدوري الموسم الماضي والصربي نيكولا يوكيتش أفضل لاعب في الدوري مرتين، فارتقت المنازلة إلى حجم التوقعات في مباراة متقاربة جدا.

لكن إمبيد، صاحب الـ41 نقطة خلال مباراة الاثنين بمواجهة هيوستن روكتس التي شهدت عودته من الاصابة، قدم مرة أخرى أداء رفيعا، ودك سلة منافسه بـ41 نقطة مع 7 متابعات و10 تمريرات حاسمة.

وكان ابن الـ29 عاما حاسما في الوقت القاتل من المباراة، مسجلا 11 نقطة في الربع الرابع، ليعوض سيكسرز تأخره بفارق 6 نقاط.

من جهة أخرى، فاز فينيكس صنز على ساكرامنتو كينغز في مباراة مثيرة 119-117 في أريزونا.

وكان كيفن دورانت نجم اللقاء بامتياز، بعد أن سجل 15 نقطة في الربع الرابع، لينهي اللقاء بـ27 نقطة، وكان غريسون آلن أفضل مسجل لصنز بـ29 نقطة، وقاد بول جورج بتسجيله 38 نقطة فريقه لوس انجليس كليبرز إلى الفوز على أوكلاهوما سيتي ثاندر 128-117.

ديوكوفيتش بصعوبة إلى الدور الثالث في «أستراليا»

تجنب الصربي نوفاك ديوكوفيتش المصنّف أوّل عالميًا مفاجأة مدوية وتأهل للدور الثالث من بطولة أستراليا المفتوحة، أولى البطولات الاربع الكبرى في كرة المضرب، عقب فوزه الصعب على الاسترالي أليكسي بوبيرين 6-3 و4-6 و7-6 (7/4) و6-3 امس.

ولم يكن تأهل ديوكوفيتش، حامل لقب البطولة 10 مرات، سهلا، حيث واجه بوبيرين في عقر داره وامام جمهوره، وبعد أن تمكن الصربي من حسم المجموعة الأولى، جاءه الردّ قويًا من بوبيرين في الثانية.

وبدا أنّ المفاجأة ممكنة من خلال إقصاء مبكر لديوكوفيتش، عندما تقدم بوبيرين 2-3، قبل ان يطلب الاخير استراحة طبيعية لتلقي العلاج في ساقه.

لكنّ اللحظة المفصلية جاءت في الشوط العاشر، حيث لم يتمكن بوبيرين من استغلال سلسلة أخطاء لديوكوفيتش، فتمكن الأخير من معادلة النتيجة 5-5.

وفاز ديوكوفيتش (36 عامًا) بشوط كسر التعادل ليفرض هيمنته على المباراة من بعدها.

ولم يهدر الايطالي سينر اي وقت في سعيه لإحراز باكورة ألقابه الكبرى بتخطيه الهولندي يسبر دي يونغ 6-2 و6-2 و6-2. وسيواجه سينر في الدور المقبل الارجنتيني سيباستيان بايس.

وعانى اليوناني ستيفانوس تسيتسيباس امام خصمه الأسترالي جوردان تومسون قبل فوزه الصعب 6-4، 6-7 (6-8)، 6-2، 6-7 (4-7) في 3 ساعات و36 دقيقة.

ولحق الروسي أندريه روبليف الخامس أيضاً بركب المتأهلين، بتخطيه الاميركي كريستوفر يوبانكس 6-4 و6-4 و6-4.

خروج مبكر لجابر

عند السيدات، نجحت أندريفا، المصنفة 47 عالمياً، في تقديم عرض كبير لتهزم التونسية انس جابر 6-0 و6-2، تحت سقف مغلق على ملعب «رود ليفر أرينا» في مباراة دامت 54 دقيقة فقط.

فيما تأهلت البيلاروسية أرينا سابالينكا بفوزها السهل على التشيكية بريندا فروهيرفيتوفا 6-3 و6-2.

وحقّقت بطلة الولايات المتحدة المفتوحة كوكو غوف، المصنفة رابعة، الفوز على حساب مواطنتها كارولين دوليهايد 7-6 (7/2) و6-2.

كما ودّعت حاملة اللقب السابقة الدنماركية كارولين فوزنياكي أمام الروسية الشابة الأخرى ماريا تيموفييفا بثلاث مجموعات 6-1، 6-4، 6-1.

الصربي نوفاك ديوكوفيتش

سلة أخبار

سكالوني مستمر مع الأرجنتين

تسببت صورة ليونيل سكالوني، مدرب منتخب الأرجنتين، مع رئيس الاتحاد الأرجنتيني لكرة القدم، كلاوديو تابيا، في حالة من الاطمئنان لدى جماهير «الألبيسيليستي»، التي كانت تخشى رحيل بطل كأس العالم 2022 بقطر.

وتنفس عشاق المنتخب اللاتيني الصعداء بعد مشاهدة صورة للثنائي عبر شبكة (إكس)، مع عبارة: «جرينجو، (كنية المدرب الأرجنتيني) من الجيد رؤيتك».

وكانت حالة من القلق قد سادت الأجواء في الأرجنتين في نوفمبر الماضي، بعد التصريحات المفاجئة التي أطلقها سكالوني عقب الانتصار التاريخي على البرازيل بهدف نظيف في ملعب (ماراكانا) في التصفيات المؤهلة لكأس العالم 2026.

وقال سكالوني آنذاك «الآن، حان موعد أمر مهم كنت أريد القيام به، احتاج للتفكير لأن سقف التوقعات عالي، والاستمرار صعب».

مرسيليا يتعاقد مع المدافع السويسري غارسيا

أعلن نادي أولمبيك مرسيليا الفرنسي أمس الأول تعاقده مع السويسري اوليسيس غارسيا مدافع يانغ بويز السويسري، بعد اجتيازه الكشف الطبي بنجاح.

وعانى مرسيليا فراغا في مركز الظهير الأيسر طوال الموسم، كما تزايدت معاناة الفريق الفرنسي بعد استدعاء 7 من لاعبيه للمنتخبات المشاركة في كأس أمم إفريقيا في كوت ديفوار.

وبات غارسيا (28 عاما) ثاني لاعب ينضم إلى مرسيليا، بطل الدوري الفرنسي 9 مرات من قبل، في فترة الانتقالات الشتوية الحالية بعد ضم لاعب الوسط المدافع جين أونانا على سبيل الإعارة من بشكتاش التركي.

ويبتعد مرسيليا بفارق 15 نقطة عن باريس سان جرمان متصدر الدوري الفرنسي.

الأرجنتيني جوليان مالتاني إلى فيردر بريمن

أعلن نادي فيردر بريمن الألماني الثلاثاء تعاقده مع المدافع الأرجنتيني جوليان مالتاني، قادما من فريق ديفنسا خوستيكا الأرجنتيني.

ولم يكشف النادي الألماني عن أي تفاصيل إضافية بخصوص قيمة الصفقة أو مدة العقد.

وقال كليمنس فريتز، رئيس شؤون كرة القدم بفيردر بريمن: «بانضمام جوليان يكون لدينا لاعب واعد يمكننا استخدامه في مركز قلب الدفاع أو كظهير أيمن».

وأضاف: «بعد تأكد غياب أموس بيير لفترة طويلة، كان هدفنا إضافة المزيد من العمق للدفاع».

مولر: يمكننا التتويج بلقب «يورو»

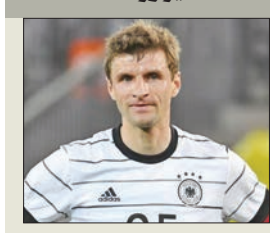

يعتقد توماس مولر، لاعب خط وسط فريق بايرن ميونيخ، أنه بإمكان المنتخب الألماني التتويج بلقب بطولة أمم أوروبا (يورو 2024)، التي تستضيفها ألمانيا هذا الصيف، رغم أداء الفريق المخيب للآمال مؤخرا.

وقال مولر: «نعم، يمكننا التتويج باللقب، مقتنع بهذا. ومع ذلك كل المشاركين في كرة القدم الألمانية، خاصة نحن اللاعبين، بحاجة إلى التواضع قليلا»، مضيفا: «غاب عنا مفهوم بذل أقصى ما في وسعنا على أرضية الملعب في كل مباراة. حتى في منتخب ألمانيا، حتى مع لاعبينا الموهوبين فنيا».

ويفتتح المنتخب الألماني البطولة، التي تستمر لمدة شهر، في 14 يونيو، بمواجهة منتخب أسكتلندا، ويتواجد معهما في نفس المجموعة المجر وسويسرا.

آخر كلام

الجريدة. aljarida
رئيس التحرير خالد هلال المطيري

رياح وأوتاد

أحمد باقر

هل يوقف التشكيل الجديد تناقض السلطات في الأقوال والأعمال؟

نسمع من السلطتين التشريعية والتنفيذية، أحياناً، تصريحات ومطالبات متعلقة بالاهتمام بالتنمية، وبالعنصر الكويتي، وأهمية قيامه بسائر الأعمال والإنتاج، لكي يتم الاستغناء عن العمالة الوافدة، لكن هذه التصريحات والمطالبات تكاد تكون متناقضة مع الواقع والأوضاع المشاهَدة.

فهناك آلاف الموظفين في وزارة الكهرباء، ولا يوجد قارئ عدادات كويتي واحد، رغم سهولة هذه المهنة وأهميتها، وفي البلدية يوجد آلاف الموظفين ومئات المراقبين، لكنّ مخالفات البناء واستغلال الأرصفة والارتدادات «على عينك يا تاجر».

وفي وزارة الأشغال يوجد آلاف الموظفين أيضاً، ولكن الحفر وتكسير الشوارع والأرصفة في كل مكان، ودور الوزارة هو الاتصال بالمقاول ذي العمالة الوافدة لإصلاحها.

وهناك مَن ينادي بإصلاح التعليم، ثم لا يفعل أي شيء للشهادات المضروبة، ولا يمنع الابتعاث للدراسة في الجامعات الهزيلة، بل ويقاتل لابتعاث الطلبة إليها.

وهناك مَن يطالب بالاستغناء عن الوافدين في سوق العمل، ثم لا يقدّم أي قانون أو قرار لإلزام التعليم والبعثات للتخصص بمتطلبات سوق العمل، أي بالتخصصات المطلوبة في الدولة، بينما يستمر تدفّق التخصصات غير المطلوبة، وأيضاً الجميع يطالب بتشجيع الكويتي للعمل في القطاع الخاص، ولكن الجميع يلتزمون الصمت إزاء تفوّق الميزات المالية والمعنوية للعاملين في الحكومة ويرفضون المساس بها.

والكل يطالب بتعديل التركيبة السكانية، ولكن القليل جداً مستعد للعمل الفني واليدوي في مجالاتها الكثيرة بالقطاع الخاص ويتركها للوافدين، وفي البلاد الأخرى يفرحون بإنشاء مصانع في مدنهم، لأنها ستوفر مئات الوظائف لأبنائهم، أما في بلادنا فإن افتتاح المصانع معناه توفير مئات الوظائف للوافدين، وقليل جداً منها للكويتيين.

والكل أقسم على احترام الدستور الذي يحمّل الوزراء والنواب أمانة الأخذ بأحكام الشريعة، ولكن منهم مَن يقدّم تشريعات شعبوية ومالية مخالفة للشريعة (علشان الأصوات)، وهناك من أقسم على احترام الدستور الذي يمنع تدخّل النواب في أعمال السلطة التنفيذية، لكنّه يتدخل ويتوسط ويضغط.

الخلاصة أن على أعضاء السلطتين، خصوصاً مع تشكيل الحكومة الجديدة، أن تكون أعمالهم وقوانينهم متفقة مع الخطط الخمسية والأهداف المعلنة في برامجهم وتصريحاتهم المطالبة بالإصلاح.

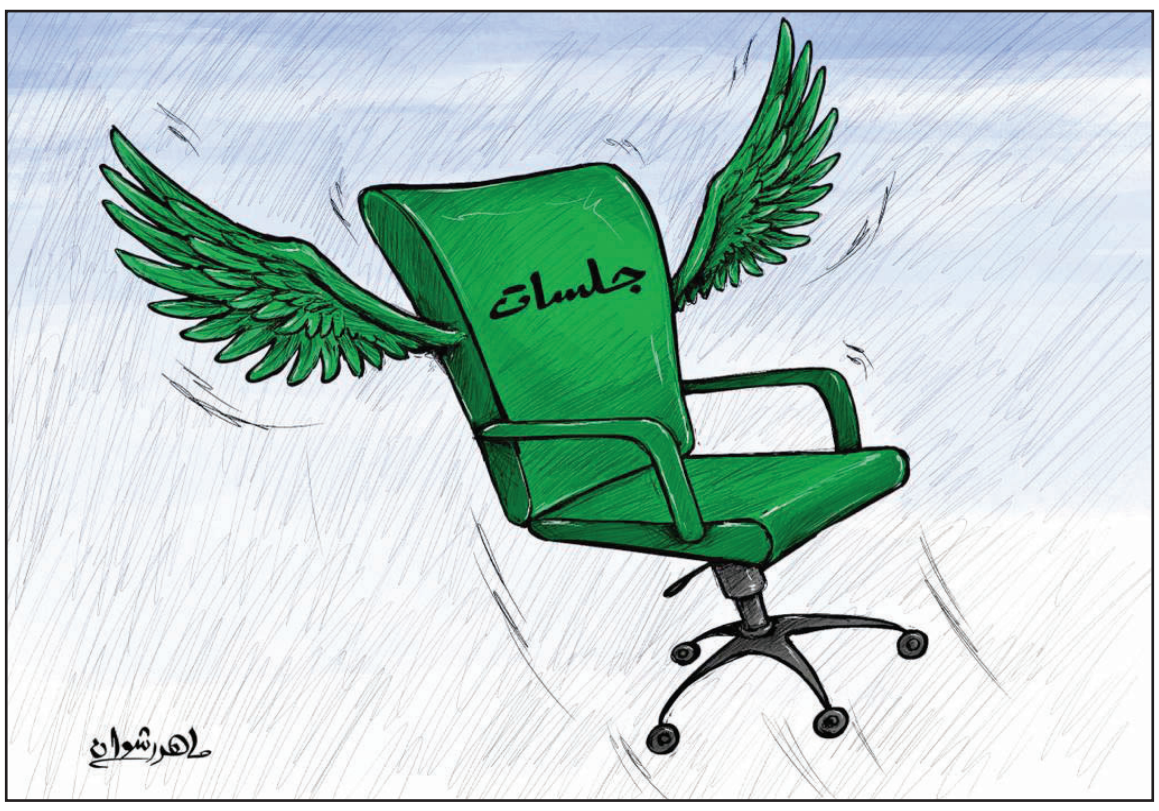

سكان الصين تراجعوا إلى 1.41 مليار نسمة

أظهر بيان لمكتب الإحصاء الصيني، أمس، تسارع انخفاض تعداد سكان الصين خلال عام 2023.

وقال البيان، الذي نقلته «رويترز» أمس، إن عدد سكان الصين حتى نهاية ديسمبر الماضي بلغ نحو 1.41 مليار نسمة، بانخفاض 2.08 مليون مقارنة بـ 2022.

وكان تعداد سكان الصين انكمش بالفعل في 2022 لأول مرة منذ 6 عقود.

كما استمرت أعداد المواليد في التراجع، حيث تم تسجيل ولادة 9.02 ملايين رضيع، مما يشير إلى صعوبة الوضع الديموغرافي. وكان عدد المواليد في 2022 بلغ 9.56 ملايين رضيع. وفي نفس الوقت، ارتفع عدد الوفيات من 10.41 ملايين إلى 11.1 مليوناً، ومن المرجح أن يكون ذلك بسبب كورونا.

وتعاني الصين منذ فترة طويلة تراجعاً حاداً في أعداد المواليد وتزايد شيخوخة السكان. وقد أصبح تأثير تطبيق سياسة «طفل واحد» منذ عقود جلياً، كما أدى تخفيف القيود على سياسة تنظيم النسل المثيرة للجدل إلى زيادة طفيفة قصيرة المدى في معدلات المواليد منذ 2016.

ويرى خبراء أن ارتفاع تكاليف الإسكان والتعليم والرعاية الصحية بالصين إضافة إلى انخفاض الرغبة في الزواج من الأسباب الرئيسية لهذا التوجه المقلق.

يذكر أن آخر مرة انكمش فيها عدد السكان كان في 1960 و1961، نتيجة للمجاعات الحادة التي أعقبت حملة التحول للصناعة المدمرة التي تعرف بـ «القفزة العظيمة للأمام». وفي 2021، ارتفع عدد السكان بواقع 450 ألف شخص لآخر مرة.

راكب هندي يلكم طياراً

أقدم أحد الركاب على متن رحلة من نيودلهي إلى جوا إنديغو على الاعتداء على الطيار عندما كان يشرح للركاب سبب التأخير في الإقلاع.

ووقع الاعتداء عندما اندفع الراكب الذي كان يرتدي سترة صفراء بشكل غير متوقع من الجزء الخلفي من الطائرة وضرب الطيار.

وقالت «العربية نت»، أمس، إن العاصمة الهندية نيودلهي شهدت موجة باردة خلال الأسابيع القليلة الماضية، وكان انخفاض درجات الحرارة مصحوباً بضباب كثيف، مما أثّر بشكل كبير على الرؤية.

وتسبب ضعف الرؤية في تأخير أو إلغاء عمليات الطيران والقطارات في المدينة؛ وتم تأجيل أكثر من 100 رحلة جوية، وإلغاء نحو 80 رحلة بمطار نيودلهي، كما تم إصدار تحذير السفر من مطار أنديرا غاندي الدولي.

وفي حادثة مروعة أعقبت تأخيراً طويلاً في الإقلاع، تم تداول مقطع فيديو عبر الإنترنت، حيث نهض راكب مُحبط ولَكَم الطيار على متن الطائرة عندما أصدر إعلاناً عن التأخير.

وصدم الفيديو مستخدمي الإنترنت، وطالب الكثيرون بوضع الراكب على «قائمة الممنوعين من الطيران» من قبل شركة الطيران.

... وأميركي يعض ذراع مضيفة

اضطرت طائرة تابعة لشركة الطيران اليابانية «أول نيبور إيروايز»، كانت متجهة للولايات المتحدة، إلى أن تعود أدراجها للهبوط في طوكيو بعدما عضّ راكب مخمور مضيفة طيران.

وأوضح ناطق باسم الشركة لوكالة الصحافة الفرنسية، أمس، أن الراكب الذي ذكرت وسائل إعلام أنه أميركي في الخامسة والخمسين من عمره، عمَدَ إلى عضّ ذراع مضيفة من أعضاء الطاقم، وسبب لها جروحاً طفيفة، مشيراً إلى أنه كان «ثملاً كلياً».

ودفع الحادث قائد الطائرة، التي كانت تحمل 159 مسافراً، إلى الاستدارة فوق المحيط الهادئ، وعاد بها باتجاه مطار هانيدا في العاصمة اليابانية، حيث سُلِّم الراكب للشرطة.

وأفادت محطة «تي بي إس» اليابانية بأن الراكب الموقوف أكّد للمحققين أنه «لا يتذكر» إطلاقاً ما أقدم عليه.

وعلّق عدد من مستخدمي شبكات التواصل الاجتماعي على الحادثة، مشبّهين العضّة بـ «المشهد الأول من فيلم عن الموتى الأحياء».

الطماطم تقي من ارتفاع الضغط

توصلت دراسة حديثة إلى نتيجة علمية مفادها أن تناول الطماطم أو المنتجات التي تحتوي عليها يمكن أن يساعد في تقليل خطر الإصابة بارتفاع ضغط الدم.

وقالت صحيفة الصن البريطانية، في خبر نقله موقع سكاي نيوز أمس، إن العلماء اكتشفوا أن تناول ما يعادل حبّة طماطم كبيرة يومياً يقلل فرص إصابة شخص ما بالحالة القاتلة بنسبة تصل إلى 36 في المئة.

وكتب الباحثون في المجلة الأوروبية لأمراض القلب الوقائية: «إن استهلاك الطماطم، بما في ذلك المنتجات التي تحتوي عليها، مفيد في الوقاية من ارتفاع ضغط الدم».

ولثلاث سنوات، تابع الباحثون 7056 رجلاً وامرأة تتراوح أعمارهم بين 55 و80 عاماً، وكان 5821 منهم يعانون ارتفاع ضغط الدم.

واكتشف فريق من جامعة برشلونة أن أولئك الذين تناولوا المزيد من المنتجات التي تحتوي على الطماطم كان لديهم خطر أقل لارتفاع ضغط الدم.

عملية ناجحة لأميرة ويلز

قال قصر كنسينجتون، أمس، إن كيت أميرة ويلز، زوجة ولي عهد بريطانيا الأمير ويليام، خضعت لعملية جراحية ناجحة في البطن، وستبقى في المستشفى مدة تصل إلى أسبوعين.

وشوهدت الأميرة آخر مرة علناً في يوم عيد الميلاد، عندما قامت العائلة المالكة بزيارتها السنوية لكنيسة قريبة من منزل الملك تشارلز في ساندرينجهام بشرق إنكلترا لحضور القداس، ولم يكن هناك ما يشير إلى أنها مريضة.

وذكر القصر، في بيان نقلته «رويترز» أمس، أنه يتوقع بقاء كيت في «لندن كلينك»، مدة تتراوح بين 10 و14 يوما لتلقي العلاج، قبل أن تعود لتتعافى في منزلها. وقال مصدر من القصر إن الحالة لا تتعلق بمرض سرطاني.

وجاء في البيان أن «أميرة ويلز تقدّر الاهتمام الذي سيثيره هذا البيان... وتتمنى أن يفهم الجمهور رغبتها في الحفاظ على أكبر قدر ممكن من الحياة الطبيعية لأطفالها، ورغبتها في أن تظل معلوماتها الطبية خاصة».

بطون الأفغان خاوية وباردة!

اضطرت كورما إلى استعارة حذاء من جارتها للقدوم إلى منطقة بُل علم، والحصول على مساعدات متواضعة تمكّنها وملايين الأفغان الذين يعيشون وضعاً مترديا من مواجهة شتاء قاس.

وتنتظر هذه الأرملة (45 عاماً)، التي ترتدي برقعاً أزرق رثّاً، وهي أمّ لـ 6 أطفال، الحصول على نحو 3200 أفغاني (حوالي 42 يورو) كمساعدة مالية من برنامج الأغذية العالمي في عاصمة إقليم لوغار الشرقي، حيث تنخفض درجة الحرارة هذا الشتاء إلى 18 تحت الصفر.

وقالت، في تصريح لوكالة الصحافة الفرنسية، أمس: «نحن بحاجة ماسّة... عندما لا نجد الخبز ننام بأمعاء خاوية».

وتقول المتحدثة باسم المفوضية السامية للأمم المتحدة لشؤون اللاجئين، كارولين غلوك، إنه «مع اقتراب فصل الشتاء، أصبح الوضع في أفغانستان كارثياً بالفعل، لدينا هنا حالتا طوارئ هائلتان».

وينام في هذا البلد عشرات الآلاف من الأشخاص داخل خيام منذ وقوع 3 زلازل متعاقبة دمّرت في أكتوبر الماضي 31 ألف منزل بمنطقة حيرات غرب البلاد.

وتضيف المتحدثة أنه يُضاف إلى ذلك نحو نصف مليون أفغاني طُردوا من باكستان وعادوا إلى بلدهم الذي يعاني اقتصاده وضعاً متأزماً، ويخضع لعقوبات دولية «خلال أسوأ فترات العام».

ويُعدّ رباني (32 عاماً) واحداً من بين هؤلاء، وبصفته لاجئاً يحق له الاستفادة من مساعدة من البرنامج الأممي، تتمثل في 50 كيلوغراماً من الطحين و6 كيلو من الفاصوليا الحمراء و5 لترات من الزيت، ورطل من الملح لإطعام أفراد عائلته المكونة من 7 أشخاص، ولكن «لا يوجد عمل هنا»، وفق رباني.

وحصلت شاكار غول (67 عاماً)، التي ترتدي حجاباً أبيض اللون، للتو على 3200 أفغاني، وهي الدفعة الأولى من 6 دفعات شهرية توزّع كمساعدات.

وتؤكد: «نحن الكبار، إذا لم يكن لدينا ما يكفي من الطعام لعدة أيام، فلا بأس، لكننا لا نستطيع ترك أطفالنا يموتون من الجوع».

وسوف يمكنها هذا المبلغ الآن من شراء «كيس من الطحين و5 لترات من الزيت وبعض من الشاي والسكر»، ما يكفيها للاستهلاك خلال الـ 15 يوماً المقبلة فقط.

وفيات

نعيمة عبدالرحمن الخليف
زوجة: صالح سعيد العتيبي
72 عاماً، شيعت، الرجال: العزاء في المقبرة، النساء: الظهر، ق2، ش3، ج4، م59، ت: 99333909، 55556012

لطيفة عبدالله بداح ناصر
زوجة: مبارك علي العازمي
45 عاماً، شيعت، الرجال: العزاء في المقبرة، النساء: أم الهيمان، ق3، ش30، م20، ت: 99834700، 94923662

أحمد متعب سالم الشمري
40 عاماً، شيع، الرجال: العزاء في المقبرة، النساء: النعيم، ق4، ش3، م116، ت: 55198844، 56650074

بدرية محمد علي حسين خان
أرملة: علي بدر خان
93 عاماً، شيعت، الرجال: مسجد البحارنة، الدعية، النساء: حسينية العترة الطاهرة، الرميثية، ت: 50984984

مواعيد الصلاة

الفجر	05:20
الشروق	06:43
الظهر	11:58
العصر	02:54
المغرب	05:14
العشاء	06:35

الطقس والبحر

العظمى	18
الصغرى	07
أعلى مد	04:06 صباحاً
	05:15 مساءً
أدنى جزر	10:55 صباحاً
	11:43 مساءً

الجريدة. aljarida
www.aljarida.com
يومية سياسية مستقلة

تصدر في الكويت عن شركة الجريدة للصحافة والنشر والتوزيع
الصالحية - شارع فهد السالم - مبنى أسامة
تلفون: 22257036 / 22257037 - فاكس: 22257035 - ص.ب: 29846 صفاة 13159 الكويت
خدمة العملاء: تلفون: 1828111 - فاكس: 22252540

الإعلانات:
شركة الجريدة للصحافة والنشر والتوزيع
تلفون: 1828111 - داخلي: 700 - فاكس: 22252537
البريد الإلكتروني: ads@aljarida.com

الشكاوى والتوزيع:
شركة الجريدة للصحافة والنشر والتوزيع
تلفون: 1828111 - داخلي:739 - فاكس: 22252540