aljarida
الجريدة.
www.aljarida.com

الأربعاء
31 مايو 2023م
11 ذو القعدة 1444هـ
العدد 5348 - السنة السادسة عشرة
20 صفحة
السعر 100 فلس

الزين الصباح في «يوم الذكرى»: الصداقة الكويتية - الأميركية يعززها السلام وتدعمها الثقة والاحترام

02

الفلبين تخضع لاشتراطات الكويت

سفارتها أخلت ملاجئ الإيواء وأحالت 230 عاملة لسجن طلحة لإبعادهن

الدفعة الأولى شملت أصحاب الجوازات... ودفعات أخرى في الطريق

السفارة الفلبينية تتكفل بـ 400 ألف دولار قيمة تذاكر الإبعاد

● الشمري لـ الجريدة.: الخطوة تسهم في حلحلة الأزمة وتقريب وجهات النظر

محمد الشرهان
وجورج عاطف وربيع كلاس

تزامناً مع تقديم سفير مانيلا الجديد هوزيه كابريرا الثالث، أوراق اعتماده أمس إلى سمو ولي العهد الشيخ مشعل الأحمد، وفي خطوة على طريق حلحلة أزمة العمالة الفلبينية المنزلية في البلاد، استجابت سلطات الفلبين لاشتراطات الكويت لعودة المفاوضات بين البلدين، إذ بدأت سفارة مانيلا، بالتعاون مع الهيئة العامة للقوى العاملة والإدارة العامة لمباحث الإقامة إخلاء «ملاجئ الإيواء» التي تضم نحو 450 عاملة منزلية، تمهيداً لإبعادهن تباعاً إلى بلادهن قريباً.

وكشفت مصادر أمنية مطلعة بالإدارة العامة للمؤسسات الإصلاحية، لـ «الجريدة»، أن إدارة سجن الإبعاد وشؤون الموقوفين استقبلت، صباح أمس، نحو 230 عاملة ممن لديهن جوازات سفر وكنّ في مركز إيواء السفارة، لافتة إلى أنه تم نقلهن أولاً إلى مركز إيواء «القوى العاملة»، حيث تم التدقيق الأمني عليهن من جانب رجال مباحث الإقامة والتأكد من جوازات سفرهن.

وأضافت المصادر أن الـ 230 عاملة يمثّلن الدفعة الأولى من بين 3 دفعات سيتم نقلها تباعاً إلى سجن الإبعاد خلال الأيام القادمة.

ومن جهته، أكد مصدر مطلع في السفارة الفلبينية، لـ «الجريدة»، أن «العمالة التي تم نقلها من مركز الإيواء إلى سجن طلحة للإبعاد جميعها من السيدات»، لافتاً إلى أن عددهن أكثر من 400 سيدة، مضيفاً أن «السفارة تكفّلت - بمساعدة وزارة الخارجية في الفلبين - بدفع أسعار تذاكر الطيران للمبعدات، والتي ستكلّفنا 400 ألف دولار (نحو 120 ألف دينار)».

وأوضح المصدر أنه «سيتم ترحيل نحو 50 شخصاً يومياً، بحسب الإجراءات التي يتّخذها المسؤولون في سجن طلحة».

بدوره، توقّع المتخصص في شؤون العمالة المنزلية، بسام الشمري، أن تساهم هذه الخطوة بصورة فاعلة في «حلحلة» الأزمة الراهنة، وتقريب وجهات النظر بين البلدين في بقية المشكلات الأخرى العالقة، بما قد يعجّل بإنهاء الإشكالية الحالية وفتح صفحة جديدة، تضمن استقرار سوق العمل المنزلي.

03

محليات

«التمييز»: اجتياز «الثانوية» بـ 80% شرط لإقرار شهادات الطب من أوكرانيا

05

محليات

هولتسنايدر لـ الجريدة.: نتطلع لربط أمني سيبراني مع الكويت

05

محليات

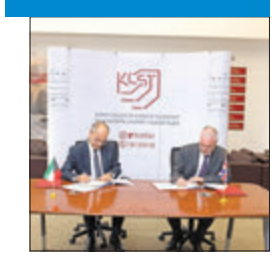

«الثقافي البريطاني» يعتمد «العلوم والتكنولوجيا» مركزاً لاختبارات الآيلتس في الكويت

06

سيارات

الشايع والصقر (الشركة الكويتية لاستيراد السيارات) تطلق مازدا CX-60 الجديدة كلياً

14

دوليات

وزير الدفاع الصيني يرفض لقاء نظيره الأميركي

17

رياضة

24 لاعباً في قائمة الأزرق للمعسكر المصري وبطولة «الهند»

18

اقتصاديات

النفط يهبط 2% وسط خلافات سقف الدَّين في أميركا وترقّب محادثات «أوبك +»

09

الجوعان: 1.5 مليار دولار حجم التبادل التجاري مع إيطاليا بنهاية 2022

12

قواعد الانسحاب الاختياري من البورصة بين القانون والواقع

10

أمة 2023

207 مرشحين يخوضون «أمة 23» بعد تنازل 40

الهاجري: التصويت بالجنسية... وصرف شهادة «لمن يهمه الأمر» لمن فقدها

● فهد تركي

أقفل باب التنازل عن الترشح لانتخابات مجلس الأمة 2023 أمس على تنازل 40 مرشحاً في الدوائر الخمس، ليصل بذلك إجمالي المرشحين الذين سيخوضون الانتخابات إلى 207 من أصل 254 سجلوا في إدارة الانتخابات شُطب 5 منهم، ولم يكمل اثنان أوراق ترشحهما.

وأكد مدير إدارة الانتخابات العميد حقوقي د. أحمد الهاجري، في تصريح، استعداد أجهزة وزارة الداخلية ليوم الانتخاب، مشدداً على ضرورة اصطحاب الناخبين لشهادة الجنسية الأصلية للتصويت بها وفقاً للقانون، وعلى من فقدها أو أتلفت شهادته مراجعة الإدارة العامة للجنسية والجوازات لاستخراج شهادة لمن يهمه الأمر بجنسيته للتصويت بها، وهي صالحة ليوم الانتخاب فقط.

وقال الهاجري إن «الداخلية» أكملت استعداداتها بالتعاون مع الجهات المعنية لإنجاح العرس الديموقراطي الذي ستشهده 759 لجنة أصلية وفرعية، مبيناً أن إدارة الانتخابات تجهز حالياً الصناديق الانتخابية لتوزيعها على اللجان في الدوائر الخمس متضمنة كشف الناخبين وورقة التصويت المحتوية على أسماء المرشحين.

لجان لتسلم مبانٍ عامة في «المطلاع»

تمهيداً لإشغالها وتلبية خدمات السكان

● محمد جاسم

تنفيذاً لقرارات مجلس الوزراء بتسريع إنجاز المباني العامة في المناطق السكنية الجديدة، شكلت المؤسسة العامة للرعاية السكنية لجان تسلم ابتدائي لعدد من المباني الجاهزة في مدينة المطلاع السكنية، وستبدأ من اليوم معاينة محلات تجارية، ومبنى البلدية، ومبنى مسجد ومركز إسعاف فرعي، ومبنى البريد، والوحدة الاجتماعية، وتنمية المجتمع، وخدمة المواطن تمهيداً لإشغالها وتلبية خدمات المواطنين في المنطقة.

وبالتزامن، أعلن قطاع التنفيذ في «السكنية» أن نسبة إنجاز عقدي البيوت الخاصة بفئة «من باع بيته»، والبالغ عددها 1184 بيتاً في منطقة شرق صباح الأحمد، بلغت 36.50 في المئة حتى اليوم، لافتة إلى أن نسب الإنجاز الفعلية للمشروع تسير وفق الجدول الزمني على أن تنتهي في أبريل من العام المقبل.

04

«ليلة المسيّرات»... موسكو وكييف تحت القصف

بوتين يتهم «إقليم أوكرانيا» بترهيب الروس ويتوعد برد شديد

أحد المباني التي تعرضت لقصف روسي في كييف أمس (رويترز)

في قصف قد يكون الأول من هذا النوع على العاصمة الروسية منذ الحرب العالمية الثانية، تعرضت موسكو فجر أمس لأكبر هجوم بالمسيرات، وذلك بعد قليل من هجوم واسع بالطائرات المسيرة على كييف في استمرار لحملة قصف روسية مكثفة تشهدها العاصمة الأوكرانية في الأيام الأخيرة مع تصاعد الحديث عن بدء أوكرانيا هجوماً مضاداً ضد القوات الروسية على أراضيها.

الهجوم على موسكو هو الثاني بعد استهداف مسيرات لمبنى الكرملين، مقر الرئاسة الروسية، إلا أنه أوسع، إذ تم بنحو 30 مسيرة وتطلب تفعيل نظام الدفاع الجوي الروسي حول العاصمة لصده.

واتهمت وزارة الدفاع الروسية «نظام كييف» بـ «تنفيذ الهجوم»، وأفاد موقع «زفيزدا» التابع لها بأن

02

إيران تترقب حلحلة نووية وتقارباً استراتيجياً مع السعودية

16

لبنان: المعارضة تقترب من التوافق... وبري لن يدعو لجلسة

الأزمة الرئاسية تدخل منعطفاً جديداً والفراغ قد يطول

● بيروت - منير الربيع

وصل لبنان إلى مشارف انقسام عمودي حاد لن يكون من السهل معالجته إلا في حال حصلت تدخلات خارجية كبرى. وفي الوقت الذي حققت القوى المسيحية نجاحاً بالاتفاق مع عدد من النواب التغييريين والمستقلين إضافة إلى نواب من السنة، على مرشح موحد لرئاسة الجمهورية في مواجهة ترشيح سليمان فرنجية، تمسك «حزب الله» وحركة أمل بترشيح زعيم تيار المردة، في حين ذهب رئيس مجلس النواب نبيه بري بعيداً، مؤكداً أنه لن يدعو قريباً إلى جلسة لانتخاب رئيس لأنه لا يرى أن هناك «تنافساً جدياً».

موقف برّي هذا، ينسف كل مواقفه السابقة التي كان قد أعلن فيها أنه لا يعطل عمل مجلس النواب، وأنه مستعد للدعوة إلى جلسات انتخابية عندما يتوافق المسيحيون أو المعارضون على مرشح.

وأثار موقف بري استياء المسيحيين وغيرهم، لا سيما أنهم استشرفوا بهذا الموقف وكأن هناك توافقاً كاملاً بين «حزب الله» وحركة أمل على تعطيل الاستحقاق الرئاسي والاستمرار في التعطيل إلى حين توفر الظروف المواتية لانتخاب فرنجية، ولو أدى ذلك

02

ولي العهد يتسلم أوراق اعتماد 5 سفراء

احتفل في قصر بيان، ظهر أمس، بتسلّم سمو ولي العهد الشيخ مشعل الأحمد أوراق اعتماد كل من علاء الدين نور سفيرا لماليزيا، وهوزيه كابريرا الثالث سفيرا للفلبين، والدكتور جورج زاميت سفيرا لمالطا، وطاهر خاطر سفيرا لتشاد، وفلاديمير جيلتوف سفيرا لروسيا، وذلك كسفراء لبلادهم لدى الكويت.

حضر مراسم الاحتفال كبار المسؤولين بالدولة.

سفير روسيا مقدماً أوراق اعتماده لولي العهد

سفير الفلبين

سفير ماليزيا

سفير مالطا

سفير تشاد

رئيس الوزراء: مكاتب بالوزارات لذوي الإعاقة

سموه أكد تذليل أي صعوبات تواجههم

أكد رئيس مجلس الوزراء سمو الشيخ أحمد نواف الأحمد أهمية تسهيل جميع معاملات المواطنين ذوي الإعاقة وتوفير جميع سبل الراحة لهم من خلال إنشاء مكاتب خاصة لاستقبالهم في وزارات الدولة لتذليل أي صعوبات تواجههم.

جاء ذلك خلال استقبال سموه، في قصر بيان، أمس، وزيرة الشؤون الاجتماعية وشؤون المرأة والطفولة مي البغلي، حيث قدمت لسموه المديرة العامة للهيئة العامة لشؤون ذوي الإعاقة، الدكتورة بيبي العميري، ونائبة المديرة العامة للهيئة، الدكتورة ناهد العتيقي، وذلك بمناسبة تعيينهما في منصبيهما الجديدين.

وأشار سموه إلى ضرورة تنسيق وزارة الشؤون الاجتماعية مع مختلف الجهات الحكومية، كل حسب اختصاصه، للتعاون مع الهيئة العامة لشؤون ذوي الإعاقة، وتسخير جميع الإمكانات لتلبية متطلبات الإخوة والأخوات ذوي الإعاقة.

رئيس الوزراء مستقبلاً وزيرة الشؤون والعميري والعتيقي

وزير الخارجية: تعزيز التعاون مع دول «الآسيان»

التقى وزير الخارجية الشيخ سالم الصباح أمس في الديوان العام للوزارة سفراء ورؤساء بعثات الدول الأعضاء في رابطة دول جنوب شرق آسيا (الآسيان)، حيث عقد اللقاء في إطار حوار تفاعلي ومثمر نحو تعزيز التعاون وتعميق العلاقات الثنائية بين الكويت ودول الآسيان، ودعم التكامل الإقليمي في كل المجالات وعلى مختلف الصعد، لاسيما الاقتصادية والاستثمارية منها وتبادل الخبرات ودعم الجهود المشتركة لتعزيز الاستقرار والتنمية المستدامة في المنطقة.

وأعرب وزير الخارجية خلال اللقاء عن الاهتمام الذي توليه الكويت تجاه تعزيز التعاون في مجالات متعددة مع دول الآسيان، وخاصة في ظل تعاظم الفرص الاستثمارية المتزايدة في المنطقة وللدور الحيوي البارز الذي تضطلع به دول الآسيان في التنمية الاقتصادية ومواكبة التطورات العالمية، بما في ذلك تعزيز التجارة والاستثمارات بين الكويت والدول الأعضاء وتبادل الخبرات في المجالات الأمنية، وتعزيز التعاون في مجالات الثقافة والتعليم والصحة والعمالة والعديد من المواضيع ذات الاهتمام المشترك.

كما تم خلال اللقاء مناقشة آخر المستجدات على الساحتين الإقليمية والدولية والتطورات التي تشهدها المنطقة، وأطر التنسيق المشترك حيالها.

وزير الخارجية أثناء لقائه سفراء «الآسيان»

العتيبي وسفير بنما يوقعان مذكرة تفاهم لمشاورات ثنائية

العتيبي وسفير بنما

التقى نائب وزير الخارجية السفير منصور العتيبي في الديوان العام للوزارة، أمس، سفير بنما غير المقيم لدى الكويت والمحال من دولة قطر موسى عبدالحي اسفات، وذلك بمناسبة زيارته للكويت، حيث تم خلال اللقاء مناقشة المواضيع والقضايا ذات الاهتمام المشترك، لاسيما فيما يتعلق بمسارات التعاون الثنائي بين البلدين الصديقين وسبل تعزيزها في كل المجالات والصعد، إلى جانب بحث آخر المستجدات على الساحتين الإقليمية والدولية.

وأعقب اللقاء مراسم توقيع مذكرة التفاهم لإقامة المشاورات الثنائية بين وزارتَي خارجية الكويت وبنما الصديقة.

الزين الصباح: الصداقة الكويتية - الأميركية يعززها السلام وتدعمها الثقة والاحترام

سفيرة الكويت بأميركا شاركت في «يوم الذكرى» تقديراً للمضحين من أجل تحرير البلاد

أكدت سفيرة دولة الكويت لدى الولايات المتحدة الشيخة الزين الصباح أهمية أواصر الصداقة الدائمة التي تربط البلدين.

وقالت الصباح في تصريح أمس الاول بمناسبة إحياء «يوم الذكرى» بالولايات المتحدة «إنه لمن دواعي سروري أن تتاح لي الفرصة لتمثيل بلدي دولة الكويت في احتفال لتكريم تضحيات القوات المسلحة الأميركية».

وأضافت «أقف أمامكم اليوم ممثلة لشعب أمتي الرائع، وأؤكد مجددا أننا لن ننسى أبدا القصص الإنسانية للخدمات والتضحيات التي جسدها الرجال والنساء الشجعان من القوات المسلحة الأميركية داخل ساحات القتال وخارجها».

وأعربت عن اعتزاز الكويت وتقديرها لرابطة الصداقة والولاء «القوية والدائمة» بين البلدين، موضحة أنها رابطة أوجدتها الحرب ويعززها السلام وتدعمها الثقة والاحترام المتبادلان.

وأشارت الزين الصباح إلى النصب التذكاري لعمليتي عاصفة الصحراء ودرع الصحراء الذي سيتم تشييده قريبا ومن المقرر الكشف عنه في عام 2025 قائلة «يتم الاستعداد لبناء نصب تذكاري خاص في قلب العاصمة الأميركية واشنطن لإحياء ذكرى جهود أبطالنا الأميركيين».

وشاركت دولة الكويت في مسيرة إحياء «يوم الذكرى» وهي أكبر احتفال بمناسبة هذا الحدث بعربة ذات منصة مرت بشارع «افينو كونستيتيوشن» تعبيرا عن التقدير العميق للأفراد الذين خدموا والذين سقطوا في الكفاح من أجل تحرير البلاد.

وشارك أكثر من 5000 شخص في المسيرة التي تعتبر أكبر حدث في احياء يوم الذكرى بالولايات المتحدة «لتكريم وتذكر واحترام كل من خدموا وضحوا داخل ساحة المعركة وخارجها».

سفيرة الكويت تلقي كلمتها في يوم الذكرى

عربة الكويت تشارك في المناسبة

«ليلة المسيّرات»...

المسيرات أطلقت على الأغلب من مقاطعة سومي شمالي أوكرانيا.

وأفادت تقارير بأن الهجوم استهدف الضواحي الغربية لموسكو التي تسكنها النخبة وكبار الموظفين الحكوميين الروس، كما تم إسقاط طائرات في روماشكوفو ورازدوري على بعد أقل من 10 كم من مقر إقامة بوتين في نوفو أوغاريوفو.

وفي خطاب موجه إلى المواطنين الروس، وصف بوتين الهجوم بأنه إرهابي، والهدف منه ترهيب السكان، مشيراً إلى أن القوات الروسية تهاجم البنية التحتية العسكرية لأوكرانيا فقط خلافاً لكييف التي تهاجم أهدافاً مدنية، وأشاد بأنظمة الدفاع الجوي، مؤكداً أنها «عملت بشكل طبيعي وبكفاءة أثناء الهجوم».

ورفض الرئيس الروسي تسمية أوكرانيا بأنها بلد، وقال إن «الإقليم الذي يسمى أوكرانيا في السنوات الأخيرة فيه أشخاص مرتبطون بمصالح الغرب والذين أسسوا نظاماً معادياً لروسيا»، مؤكداً أن الهجوم رد على تدمير روسيا للمقر الرئيسي للاستخبارات العسكرية الأوكرانية في الضربات الأخيرة.

بدورها، قالت وزارة الخارجية الروسية إن موسكو لها الحق في اتخاذ «أشد الإجراءات الممكنة» رداً على الهجوم، مضيفة في بيان، «ثبت أن تأكيدات مسؤولي حلف شمال الأطلسي بأن نظام كييف لن يشن ضربات في عمق الأراضي الروسية مجافية للحقيقة تماماً».

وذكرت أن «روسيا تحتفظ لنفسها بالحق في اتخاذ أشد الإجراءات الممكنة رداً على الهجمات الإرهابية من نظام كييف»، في حين قال وزير الخارجية الروسي سيرغي لافروف إن الغرب «يدعم حدوث إبادة جماعية» في أوكرانيا .

في المقابل، نفى مستشار الرئيس الأوكراني ميخايلو بودولياك مشاركة كييف بشكل مباشر في الهجوم، وقال: «بالطبع نحن سعداء بمشاهدتها ونتوقع زيادة في عدد الهجمات. لكن بالطبع ليس لنا علاقة مباشرة بالأمر»، مضيفاً أن «ما حدث في موسكو ليس مهماً لنا ومن الواجب التركيز على الهجمات ضد المدنيين في كييف».

وعلق البيت الأبيض مجدداً معارضته لأي هجمات أوكرانية على الأراضي الروسية.

وأمس الأول، هزت انفجارات مدينة كييف في وضح النهار، حيث استهدفت صواريخ بالستية روسية العاصمة الأوكرانية، بعد ساعات من هجوم ليلي على المدينة بواسطة طائرات مسيرة وصواريخ كروز.

وأسفرت الهجمات الجوية الروسية ليل الاثنين - الثلاثاء على كييف عن مقتل شخص واحد على الأقل. وطوال الليل دوّت صفارات الإنذار في كييف، وتشيركاسي (وسط) وكيروفوهراد وميكولايف وخيرسون (جنوب)، لتحذير السكّان من غارات جوية تستهدف هذه المدن.

وقال سيرهي بوبكو رئيس الإدارة العسكرية في كييف إنه تم تدمير أكثر من 20 طائرة مسيرة في وقت مبكر من صباح أمس، مضيفاً أن «الهجوم كان هائلاً ومن اتجاهات مختلفة وعلى عدة مراحل».

17

لبنان: المعارضة تقترب...

إلى فراغ طويل، وتكرار سيناريو انتخاب ميشال عون.

الأهم من ذلك، هو لا بد من ترقّب للمسار الذي سيتعاطى فيه المجتمع الدولي مع هذا التعطيل، خصوصاً أن تلويحات أوروبية أميركية خليجية كانت قد صدرت سابقاً حول إمكانية فرض عقوبات وإجراءات بحق من يعمل على عرقلة إنجاز الاستحقاق الرئاسي.

لكن كلام بري يتقاطع مع كلام فرنسي أيضاً، إذ إن الفرنسيين يحاولون التحرر أيضاً من مسألة الالتزام بأي مهلة لإنجاز الاستحقاق الرئاسي. ونقل عن السفيرة الفرنسية في بيروت أنها لا ترى في موعد منتصف يونيو أمراً ثابتاً، متوقعة أن تطول الأزمة أكثر، وسط معلومات بأن مهلة باريس يمكن أن تمتد حتى شهر سبتمبر.

جاء ذلك، في حين التقى البطريرك الماروني بشارة الراعي أمس في باريس الرئيس الفرنسي إيمانويل ماكرون بعد زيارة إلى الفاتيكان ورفض أن يتم انتخاب أي رئيس بدون موافقة المسيحيين وخارج إرادتهم. وتمسكت فرنسا مجدداً بالتوافق بين اللبنانيين، وهو ما تفسره مصادر لبنانية بأنه تمسك بخيار فرنجية، لكن مع ترتيب ذلك مع البطريرك، الذي حمل لائحة تضم أسماء مرشحين رئاسيين وقال إن القوى المعارضة لفرنجية مستعدة للتوافق على واحد منها.

وهنا تتضارب المعلومات بين من يعتبر أن باريس ستأخذ بالمعطيات الجديدة وتتعاطى معها بواقعية،وبين من يرى أن استراتيجية فرنسا ثابتة. وعلى وقع اجتماع الراعي مع ماكرون، كانت قوى المعارضة تستمر في اتصالاتها، وتعقد اجتماعاً ضم نواباً من القوات اللبنانية، وحزب الكتائب، ونواب التغيير، وكتلة تجدد ونواباً مستقلين للبحث في الإعلان عن تبني ترشيح اسم جهاد أزعور للرئاسة، وفي الموازاة أيضاً كان تكتل لبنان القوي يعقد اجتماعاً للبحث في الأمر نفسه، ووسط اعتراضات عدد من النواب على هذا الخيار مصرين على تبني ترشيح أحد النواب من داخل التكتل، استنجد باسيل بمؤسس التيار ميشال عون لإقناع النواب بضرورة تبني خيار أزعور، وهذا ما أدى إلى خلق بلبلة داخل التكتل، في حين لم يقتنع بعض النواب بهذا الخيار، واعتبروا أنهم غير ملزمين بالالتزام بهذا الموقف.

سفارة الفلبين تخلي ملاجئ إيواء عمالتها تمهيداً للإبعاد

تحويل 230 عاملة إلى سجن طلحة بعد التدقيق الأمني على ثبوتياتهن... ودفعات أخرى لاحقاً

محمد الشرهان وجورج عاطف

تنفيذا للاشتراطات الكويتية المتعلقة بإقفال «ملاجئ الايواء» التابعة لسفارة مانيلا في البلاد، كمدخل لأي مفاوضات بشأن معالجة أزمة العمالة الفلبينية المنزلية في الكويت، شرعت السفارة الفلبينية، أمس، بالتعاون مع الهيئة العامة للقوى العاملة والإدارة العامة لمباحث الإقامة في إخلاء «ملاجئ الإيواء» التي تضم نحو 450 عاملة منزلية، وقد بلغت الدفعة الأولى من الإخلاء نحو 230 عاملة، تم نقلهن الى سجن الإبعاد في طلحة، تمهيدا لإبعادهن تباعا الى بلادهن قريبا.

وفيما تأتي هذه الإجراءات تزامنا مع تقديم السفير الفلبيني الجديد لدى البلاد، هوزيه كابريرا الثالث، أوراق اعتماده الى سمو ولي العهد الشيخ مشعل الأحمد، كشفت مصادر أمنية مطلعة بالإدارة العامة للمؤسسات الإصلاحية، أن إدارة سجن الإبعاد وشؤون الموقوفين استقبلت، صباح أمس، نحو 230 عاملة كنّ مقيمات في مركز إيواء السفارة الفلبينية، لافتا الى أن هؤلاء العاملات تم نقلهن أولا إلى مركز إيواء القوى العاملة، حيث تم التدقيق الأمني عليهن من قبل رجال مباحث الإدارة العامة لمباحث الإقامة والتأكد من جوازات سفرهن.

وأضاف المصدر أن الـ 230 عاملة يمثّلن الدفعة الأولى من بين 3 دفعات سيتم نقلها تباعا الي سجن الإبعاد خلال الأيام القادمة، مشيرا الى أن إدارة سجن الإبعاد ستعمل على إنشاء ملف لكل عاملة، يتضمن بصمتها البيومترية، ومن ثم يتم إبعادها عن البلاد.

عمالة منزلية في مركز إيواء السفارة الفلبينية قبل إخلائه

وفيما يتعلق بالعاملات اللاتي لا يحملن جوازات سفر، قالت المصادر إن إدارة سجن الإبعاد نسقت مع السفارة الفلبينية لإصدار وثائق سفر لهن بعد إجراء بصمات تعريفية لهن.

خطوات للمعالجة

من جهته، كشف المتخصص في شؤون العمالة المنزلية، بسام الشمري، أن هذه الخطوة، وإن جاءت متأخرة كثيراً من الجهات ذات العلاقة، غير أنها أولى الخطوات الجادة في طريق معالجة ملف العمالة الفلبينية، الذي شابه جُملة أخطاء خلال السنوات الماضية ترتّب عليها وقف الاستقدام المتكرر من الجانب الفلبيني، والذي قابله قرار كويتي بوقف إصدار تأشيرات العمالة الجديدة من مانيلا.

وقال الشمري لـ «الجريدة» إن «أزمة تكدس العاملات في مبان تابعة للسفارة لدى البلاد، طالما حذّرنا من تبعاتها السلبية التي قد تنال من علاقة البلدين، كما طالبنا في أكثر من مناسبة، مسؤولي الجهات الحكومية ذات العلاقة بضرورة إيجاد حلول جذرية لهذه الإشكالية وبأقصى سرعة ممكنة، وتفعيل الدور القانوني المنوط بمركز إيواء العمالة التابع لـ «القوى العاملة»، والسماح لهذه العمالة المتكدسة بدخول المركز وتلقّي الرعاية والعناية اللائقة، إلى حين إنهاء إجراءات تسفيرها وعودتها إلى بلدها، كما تفعل الجهات الحكومية المعنية حالياً».

«حلحلة» الأزمة الراهنة

وتوقّع الشمري أن تسهم هذه الخطوة، بصورة فاعلة، في «حلحلة» الأزمة الراهنة، وتقريب وجهات النظر بين البلدين في بقية المشكلات الأخرى العالقة، بما قد يعجّل من إنهاء الإشكالية الحالية وفتح صفحة جديدة، تضمن استقرار سوق العمل المنزلي، معتبراً أن هذا الإجراء يقطع الطريق أمام أي محاولات من سفارات دول أخرى مصدّرة للعمالة تفكر في اتخاذ ملاجئ خاصة لإيواء عمالتها.

ودعا وزارة الداخلية الى سرعة إنهاء إجراءات تسفير هذه العمالة دون أي عراقيل، مشدداً على ضرورة أن تكون الخطوة القادمة تحديد نظام جديد لحلّ المنازعات يضمن سرعة بتّها ويحفظ الحقوق المالية والقانونية للعمالة وأصحاب العمل.

> الخطوة تسهم في حلحلة الأزمة وتمنع خطوات إيوائية مماثلة لسفارات أخرى
>
> الشمري

«العدل» تنفي وجوب إصدار إقرار سفر للعمالة المنزلية

نفت وزارة العدل أمس وجوب إصدار «معاملة إقرار سفر» في ادارة التوثيق للعمالة المنزلية بالكويت قبل السفر خارج البلاد.

وذكرت الوزارة على صفحتها على موقع التواصل الاجتماعي «تويتر» ان المواطن لا يحتاج هذا الاقرار اثناء سفره للخارج عند اصطحاب العمالة المنزلية معه اذا كانت على كفالته، ويكتفى بإجراءات السفر المعتادة.

سفارة الفلبين: هدفنا إخلاء المركز من أي عمالة

«400 ألف دولار تكلفة تذاكر الإبعاد... وترحيل 50 شخصاً يومياً»

ربيع كلاس

أكد مصدر مطلع في السفارة الفلبينية لـ «الجريدة»، أن «هدفنا هو إخلاء مركز إيواء السفارة الفلبينية من أي عمالة»، موضحاً أن «كل العمالة الفلبينية التي تم نقلها من مركز الإيواء إلى سجن طلحة للإبعاد جميعهن سيدات»، لافتاً إلى أن عددهن أكثر من 400 سيدة، ونافياً أن يكون بينهن أي رجال.

وأضاف المصدر، مشترطاً عدم كشف هويته، أن «السفارة تكفّلت - بمساعدة وزارة الخارجية في الفلبين - بدفع أسعار تذاكر الطيران للمبعدات»، مشيراً أن «كل طائرة بإمكانها نقل نحو 300 راكب، وستكلّفنا 400 ألف دولار (نحو 120 ألف دينار)، رغم أننا نعرف أن سعر تذكرة الإبعاد يجب أن يتحمّله الكفيل، ولكننا نحن الذين ندفع»، وذكر أن «هذه الطائرات، هي طائرات تجارية، ودائما ما تكون تابعة للخطوط الجوية الفلبينية».

وأوضح أنه «سيتم ترحيل نحو 50 شخصاً يومياً، بحسب الإجراءات التي يتّخذها المسؤولون في سجن طلحة، وعندما يتم الانتهاء من إجراءات كل مجموعة، نقوم بشراء تذاكر السفر»، لافتاً إلى أن «مسؤولي رعاية من قبل السفارة زاروا المبعدات في سجن طلحة».

وتابع المصدر: «دفعنا خلال العام الماضي نحو مليون دينار ثمناً لتذاكر أشخاص مبعدين من الكويت».

وزير الصحة يحيل 161 موظفاً إلى التقاعد في 3 جهات حكومية

«عناية حديثي الولادة» تعاملت مع 200 حالة في 5 أشهر

عادل سامي

أصدر وزير الصحة، د. أحمد العوضي، قرارات إحالة للتقاعد لـ 161 موظفا في 3 جهات حكومية، شملت وزارة الصحة، والهيئة العامة للغذاء والتغذية، والهيئة العامة للزراعة والثروة السمكية، وذلك ممن تنطبق عليهم الضوابط المحددة الخاصة بهذا الشأن، بخصوص مدة الخدمة والعمر.

وقالت وزارة الصحة، في بيان، إن هذه القرارات جاءت رغبة في تجديد الدماء، وللمساهمة في تطوير العمل.

وأوضحت أن القرارات شملت إحالة 40 موظفا في الهيئة العامة للغذاء والتغذية، و25 في الهيئة العامة للزراعة والثروة السمكية، و96 في «الصحة»، وذلك تماشيا مع توجهات الدولة، ورغبة في ضخ دماء جديدة، والحرص على تطوير آليات العمل.

أحمد العوضي

في موضوع منفصل، تختتم إدارة تعزيز الصحة بالوزارة، اليوم، فعاليات حملة التوعية للبرنامج الوطني لمكافحة التدخين.

عناية حديثي الولادة

في مجال آخر، أعلنت «الصحة» أن وحدة العناية المركزة لأمراض المخ والأعصاب للأطفال الخدّج وحديثي الولادة في مستشفى الولادة تعاملت مع نحو 200 حالة خلال 5 أشهر.

وأكدت الوزارة، في بيان صحافي، أنه تم افتتاح الوحدة في ديسمبر 2022، لافتة إلى أنها تقدم خدماتها من خلال فريق استشاري يتكون من أطباء المخ والأعصاب للأطفال الخدج وحديثي الولادة وأطباء الأطفال الخدج وفريق متكامل من اختصاصي العلاج بالعمل والعلاج الطبيعي وعلاج النطق والبلع.

البغلي كرّمت 64 موظفاً مثالياً في «الشؤون»

ساري: ندعو الموظفين إلى مزيد من التنافس الإيجابي لبلوغ التميز الدائم

جورج عاطف

برعاية وحضور وزيرة الشؤون الاجتماعية وزيرة المرأة والطفولة مي البغلي، نظّمت نقابة العاملين في الوزارة، بمركز تنمية مجتمع اليرموك حفلاً تكريمياً لنحو 64 من الموظفين المثاليين.

وأكدت البغلي في كلمة ألقتها خلال الحفل، أن تكريم الموظفين المثاليين جاء لدورهم وتميزهم في أداء أعمالهم، داعية إلى استمرار مثل هذه الفعاليات لما لها من وقع إيجابي على أنفس الموظفين المكرمين، محفزاً لغير المشمولين على التميز في العمل.

وأثنت على الجهود المبذولة من نقابة العاملين بالشؤون، مبينة أن تكريم المميزين هو فخر، لاسيما أنه جرى تحقيق الأهداف المنشودة ويشكل دافعاً لهم لتقديم المزيد من التقدم والاتقاء بجميع قطاعات الوزارة.

بدوره، قدّم وكيل الوزارة بالإنابة عبدالعزيز ساري، الشكر إلى النقابة على حفل التكريم المميز، مؤكداً أن مثل هذه الفعاليات الإيجابية ليست غريبة عليها، داعياً جميع الموظفين إلى مزيد من التنافس الإيجابي لبلوغ التميز الدائم.

جانب من تكريم الموظفين

جهود مضنية

من جهته، أشاد رئيس مجلس إدارة النقابة يحيى الدوسري بجهود الموظفين المتميزين، وقال إنهم ضربوا أروع الأمثلة في العطاء والإخلاص والتفاني، مؤكداً تقدير مجلس إدارة النقابة للعاملين والموظفين على جهودهم المضنية في العمل، التي يستحقون التشجيع عليها والوقوف إلى جانبهم لخلق كوادر وطنية معطاءة، والاستمرار في العمل بنفس القوة والإرادة والنجاح.

لغد أفضل

من جهته، أثنى مدير إدارة رعاية الأحداث في الوزارة د. جاسم الكندري على الدور الريادي والفعال للنقابة، لافتاً إلى أن الجهود لم تضع سدى، بل هناك من يثمنها ومن يتابعنا ويقدم الثناء.

المضف: تهيئة نظام صحي لمواجهة آثار تغير المناخ

أكدت العمل على تطوير خطة وطنية بهذا الشأن

عادل سامي

أكدت وكيلة وزارة الصحة المساعدة لشؤون الصحة العامة د. بثينة المضف التزام الكويت بتهيئة نظام صحي مرن قادر على مواجهة آثار تغير المناخ.

وقالت المضف خلال كلمة ألقتها في اجتماع جمعية الصحة العالمية الـ 76 المنعقدة حاليا في جنيف، خلال الفترة من 21 الى 31 مايو الجاري، إن الكويت تعمل على إجراء تقييم للنظام الصحي الوطني فيما يخص تغير المناخ والصحة، وتطوير خطة تكيف وطنية بهذا الشأن.

وأشارت إلى أن الكويت ستنضم أيضًا إلى التحالف للعمل التحويلي على تغير المناخ والصحة (ATACH) والذي يهدف إلى بناء نظم صحية مستدامة وقادرة على التكيف مع تغير المناخ، لافتة إلى أن هذه خطوة من خطوات تطوير النظام الصحي الوطني، والمشاركة الفاعلة في العمل المناخي لمواجهة أي أزمات مستقبلية، انطلاقا من الأولوية التي توليها لصحة وسلامة أفراد المجتمع.

بثينة المضف

مؤشر الأحمال الكهربائية يقفز إلى 14250 ميغاواط

- مع ارتفاع حرارة الطقس وبلوغها 43 درجة مئوية
- إجراءات أولية لطرح محطتي الخيران والزور الشمالية المرحلة الثانية والثالثة

سيد القصاص

قفز مؤشر الأحمال الكهربائية أمس الأول الاثنين الى 14250 ميغاواط في قفزة تعد الأعلى منذ بداية الصيف الجاري مع ارتفاع درجات حرارة الطقس وبلوغها 43 درجة مئوية، فيما سجل أمس 13 الف ميغاواط كحد أقصى مع بلوغ درجات الحرارة 37 مئوية.

وكشفت مصادر وزارة الكهرباء والماء والطاقة المتجددة عن بدء الخطوات الأولى نحو إجراءات طرح وتنفيذ مشروعي محطة الخيران ومحطة الزور الشمالية المرحلة الثانية والثالثة بالتعاون والتنسيق بين الوزارة وهيئة الشراكة في القطاعين العام والخاص، لتعزيز الشبكة الكهربائية والمائية في البلاد، حيث مقرر أن تنتج الخيران 1800 ميغاواط من الطاقة بحد أدنى وتنتج مياها محلاة بقدرة 33 مليون غالون يوميا، فيما تنتج محطة الزور المرحلة الثانية والثالثة 2700 ميغاواط من الطاقة، وتنتج مياها محلاة بقدرة 120 مليون غالون يوميا.

وأشارت المصادر إلى أن هذه المشاريع تأتي ضمن الخطة الإنمائية التي يوليها وزير الكهرباء والماء م. مطلق العتيبي أهمية كبيرة للدفع بعجلة تنفيذها خلال المرحلة القادمة لدعم الشبكة الكهربائية في البلاد وتعزيز كفاءة قطاعي الطاقة والمياه في ظل التوسعات العمرانية وإنشاء المدن الجديدة، وضغط الأحمال الكهربائية الكبيرة خلال الفترات المختلفة من العام خاصة في موسم الصيف.

ولفتت إلى أن الوزارة حريصة على أن يتم تنفيذ المحطتين وتخفيض الانبعاثات الكربونية وفقا للشروط البيئية العالمية والمحلية من خلال استخدام أحدث أنواع التكنولوجيا المستخدمة في هذا المجال.

يذكر أن وزارة الكهرباء عقدت عدة اجتماعات مع هيئة الشراكة والجهات ذات العلاقة من أجل التنسيق لدعوة الشركات العالمية المتخصصة، وطرح المشروعين مع سرعة إجراءات الطرح.

العتيبي زوّد «التأمينات» ببيانات تصنيف وظائف المحطات

كشفت مصادر وزارة الكهرباء والماء والطاقة المتجددة عن قيام الوزير مطلق العتيبي بتزويد مؤسسة التأمينات الاجتماعية بالبيانات الخاصة التي سبق أن طلبتها الأخيرة بهدف إمكانية تصنيف وظائف محطات القوى الكهربائية وتقطير المياه ضمن الأعمال الضارة والشاقة والخطرة.

وقالت المصادر إن «الإجراء الذي اتخذه الوزير العتيبي يأتي في إطار الجهود التي يبذلها في سبيل تحقيق مطالب العاملين في محطات القوى»، مبينة أن «اللجنة المكلفة بأعمال دراسة الوصف الوظيفي تمكنت من إنجاز جميع كشوف التدرج لـ 6 مسميات وظيفية، والتي يندرج تحتها 38 وصفا وظيفيا تختص بطبيعة عمل شاغلي الوظائف التي تندرج تحت مسمى الخطورة والأعمال الشاقة».

وذكرت أن العتيبي سبق أن وعد موظفي محطات القوى خلال زيارة سابقة لإحدى المحطات باعتزامه المطالبة بحقوق الموظفين المستحقة لتلك المطالب، إيماناً منه بالجهود التي يبذلونها لضمان استمرار وصول خدمات الوزارة إلى جميع عملائها.

سلة أخبار

«النوري» نفذت مصرف الكسوة للأسر المتعففة

أعلنت جمعية الشيخ عبدالله النوري الخيرية تنفيذ مصرف الكسوة، بالتعاون مع الأمانة العامة للأوقاف، ضمن مشاريعها الداعمة للأسر المتعففة داخل الكويت.

وقال مدير قطاع الموارد والإعلام في الجمعية عبداللطيف الدواس، في تصريح صحافي، أمس، إن الجمعية وزعت الكسوة على 169 أسرة، بدعم مالي من أمانة الأوقاف بلغ 7717 دينارا.

وأضاف الدواس أن الجمعية نفذت هذا المشروع دعماً للأسر المتعففة، بهدف تخفيف الأعباء عنهم، وسد احتياجاتهم، وتعزيز التراحم والتكافل بين أبناء المجتمع الكويتي.

وأشاد بالتعاون المثمر والبناء بين الجمعية وأمانة الأوقاف في تنفيذ عدد من المشاريع الخيرية لإعانة الأسر المتعففة والفقيرة داخل الكويت، مؤكدا أن «النوري الخيرية» حريصة على بذل أقصى ما تستطيع لمساعدة المحتاجين والفقراء وأصحاب الحاجات داخل الكويت وخارجها.

«إحياء التراث» تنظم سلسلة محاضرات دعوية

تنظم جمعية إحياء التراث الإسلامي سلسلة من الفعاليات والأنشطة الثقافية والدعوية، في مختلف مناطق الكويت، ضمن نشاطها العلمي والثقافي لهذا الصيف.

وأشارت الجمعية، في بيان، أمس، إلى إقامة محاضرة علمية في «فقه التوبة»، يحاضر فيها الشيخ، د.عبدالرحمن العجمي، وذلك مساء اليوم في ديوانية منطقة سعد العبدالله.

وتابعت: كما نظمت لجنة الكلمة الطيبة في صباح السالم محاضرة بعنوان «قراءة من تفسير الشيخ السعدي»، حاضر فيها الشيخ د. فالح المطيري في ديوانية حامد الحمادي بمنطقة صباح السالم.

وأهابت الجمعية بأولياء الأمور لتسجيل أبنائهم في هذه الأنشطة التي تقوم بها خلال العطلة الصيفية، انطلاقاً من دعمها لكل ما يخدم أفراد المجتمع.

«النجاة» تتفقد مشاريعها الخيرية في الهند

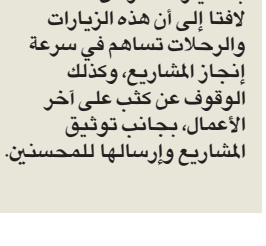

ذكر مدير زكاة سلوى، التابعة لقطاع البرامج والمشاريع في جمعية النجاة الخيرية، المهندس ثامر السحيب أن وفدا من الجمعية زار الهند لمدة 11 يوما متواصلة، لمتابعة مشاريعها الخيرية الحديثة، وتفقد القديمة منها للوقوف على أهم احتياجاتها.

وقال السحيب، في تصريح صحافي، أمس، إنه خلال هذه الرحلة زار العديد من مشاريع «النجاة»، منها المساجد ودور الأيتام، وغيرها من المشاريع المتنوعة التي تنفذها «النجاة» بالهند، من خلال التعاون مع الجمعيات الرسمية والمعتمدة والمشهرة في منظومة وزارة الخارجية.

وأوضح أنه زار 16 مسجدا، بعضها تطلب السفر إليها بالسيارة لأكثر من 14 ساعة، لافتا إلى أن هذه الزيارات والرحلات تساهم في سرعة إنجاز المشاريع، وكذلك الوقوف عن كثب على آخر الأعمال، بجانب توثيق المشاريع وإرسالها للمحسنين.

36.5% نسبة إنجاز عقدَي 1184 بيتاً والمباني العامة في «شرق صباح الأحمد»

محمد جاسم

كشف تقرير صادر عن قطاع التنفيذ في المؤسسة العامة للرعاية السكنية أن نسبة انجاز عقدي البيوت الخاصة بفئة «من باع بيته» في منطقة شرق صباح الأحمد بلغت 36.50 بالمئة حتى نهاية مايو الجاري.

وقالت المؤسسة، في تقريرها، إنها قسمت عقود تنفيذ 1184 بيتا والمباني العامة إلى جزأين، يحتوي الأول على 597 بيتاً والمباني العامة، بينما يشمل الثاني 587 بيتاً والمباني العامة، لافتة إلى أن نسب الإنجاز الفعلية للمشروع تسير وفق الجدول الزمني.

وعن العقد الأول، أفادت المؤسسة بأنه تم الانتهاء فعليا من تحسين التربة، إضافة إلى إنجاز أكثر من 58.5 بالمئة من أعمال محولات الكهرباء الثانوية، إضافة إلى تقدّم الإنجاز في مباني الخدمات العامة.

وذكرت أن نسبة الإنجاز للبيوت حتى مايو الجاري بلغت أكثر من 40 بالمئة، وأن تاريخ الإنجاز التعاقدي مقرر في 24 أبريل من العام المقبل.

أما العقد الثاني للمشروع الذي يشمل على 587 بيتا والمباني العامة، فقد بينت المؤسسة أن نسبة الإنجاز للبيوت بلغت 36 بالمئة، مبينة أن الفرق الهندسية باشرت العمل على تشطيب بعض مكوناتها. وكشفت أن تنفيذ البيوت يتم وفق 6 نماذج، بمساحة تبلغ 300م2 للوحدة السكنية، حيث يتكون البيت الواحد من طابق أرضي وأول وسطح، على مساحة بناء 410 م2.

ولفتت إلى أن البيت الواحد يضم ديوانية وصالتين وغرفة طعام ومطبخ وغرفة سائق مجهزة وأخرى للعاملة المنزلية، وأخرى للغسيل و4 غرف نوم ماستر و3 مخازن.

من جهة أخرى، أصدر المدير العام للمؤسسة العامة للرعاية السكنية بالتكليف، راشد العنزي، سلسلة من القرارات الخاصة بتشكيل لجان تسلّم ابتدائي لعدد من المباني العامة الجاهزة في مدينة المطلاع السكنية.

وقالت المؤسسة، في بيان صحافي، إنه تم تشكيل لجان التسلّم الابتدائي لأعمال بعض المباني العامة الجاهزة للتسليم ضمن مشروع إنشاء وإنجاز وصيانة المباني العامة بالضاحية N11، وأعمال خدمات البنية التحتية والمباني العامة بمركز الضاحية الرئيسي للضاحية N11 بمشروع مدينة المطلاع السكنية.

وأشارت إلى أن مواعيد خروج اللجان لمعاينة أعمال مباني 4 مجموعات يبدأ اليوم وحتى 14 يونيو المقبل، في حين سترفع اللجان تقاريرها لمدير المؤسسة لاتخاذ الإجراءات اللازمة.

«نزاهة»: التدريب أداة أساسية لمكافحة الفساد

قالت الأمينة العامة المساعدة لقطاع الوقاية في الهيئة العامة لمكافحة الفساد (نزاهة) أبرار الحماد، إن الهيئة تولي اهتماماً كبيراً بالتدريب، باعتباره أداة أساسية لتعزيز مقومات النزاهة ومكافحة الفساد في المجتمع، مشيرة الى أن تركيز «نزاهة» على عنصر التدريب يشمل تدريب منتسبيها من الموظفين وفق المادة 13، بالإضافة الى تدريب منتسبي غيرها من جهات ومؤسسات الدولة على قيم النزاهة ومكافحة الفساد.

وأضافت الحماد، خلال مشاركتها في عرض تقديمي بعنوان «أثر التدريب في تعزيز مقومات النزاهة والشفافية في بيئة العمل» خلال مؤتمر «أثر التدريب التخصصي على تكويت الوظائف»، الذي نظمته أكاديمية أدفوكتس القانونية، أمس، أن استراتيجية الكويت لتعزيز النزاهة ومكافحة الفساد (2019-2024) وبرامجها لم تخل من الاهتمام بالجانب التدريبي كأداة لإنجاحها وتحقيق رسالتها وأهدافها. ولفتت إلى مهارات النزاهة التي يجب التدرب عليها، والتي من بينها الشفافية والمساءلة والعدالة والأمانة على مستوى قيم النزاهة، والابلاغ والتشريعات والحوكمة وغسل الأموال على مستوى آليات مكافحة الفساد. بدورها، أكدت نائبة الرئيس التنفيذي لأكاديمية أدفوكتس حصة العودة أهمية التدريب كأحد الأدوات المؤثرة في تعزيز وتفعيل الركيزتين الأولى والسادسة برؤية كويت جديدة 2035، والدفع قدماً بوتيرة تحقيقها، مضيفة أن مؤتمر الاكاديمية التخصصي الأول يركز على المنظومة المتكاملة للتكويت والتوطين للوظائف والمهن.

وأشارت العودة الى أحدث الاحصائيات المتعلقة بنسب توطين الوظائف بالقطاع الحكومي على مستوى دول مجلس التعاون الخليجي، إذ بلغت في الكويت 77 في المئة، وبالسعودية 90.8 في المئة، وفي البحرين 85 في المئة، والامارات 89 في المئة.

وأصدر المؤتمر 9 توصيات منها المطالبة بإنشاء كليات متخصصة ومعاهد تدريبية تبنى على أرض صلبة ترتكز على أحدث الأسس والمعايير الحديثة للبدء بسياسة الإحلال المرتكزة على رؤية الكويت 2035، وكذلك خضوع المتقدمين لبرامج تدريبية مكثفة تخصصية، تعقبها اختبارات وفق رقابة صارمة تعزز الكفاءة وتكافؤ الفرص.

المتحدثون في مؤتمر الأكاديمية التخصصي

الكويت: تعزيز التعاون العسكري مع التشيك

أعضاء الوفد المشترك

محمد الشرهان

زار وفد عسكري كويتي، مركز التميز للدفاع الكيميائي والبيولوجي والإشعاعي والنووي المشترك التابع للحلف في جمهورية التشيك في الفترة 22 - 26 الجاري، لتعزيز بناء القدرات في مجال الدفاع الكيميائي والبيولوجي والإشعاعي والنووي بين الكويت والتشيك، ومناقشة مشروع «Train the Trainer» الوطني.

كما زار الوفد مقر وزارة الدفاع التشيكية، بالإضافة إلى الزيارات الميدانية لعدد من المراكز والإدارات والمعاهد والمعارض المتخصصة في مجال CBRN، للتعرف على أحدث مستجدات الآليات وأنظمة ذلك المجال.

وشارك في الوفد العسكري الكويتي كل من قوة الإطفاء العام، ووزارة الدفاع، والحرس الوطني برئاسة العميد أحمد عبدالله من قوة الإطفاء.

«قانونية البلدي» تطلب تقريراً لاشتراطات «ذوي الإعاقة» في المباني الحكومية

«المشتركة» ناقشت تفسير «الصحة» حول لائحة الاتصالات

محمد جاسم

أحالت اللجنة القانونية والمالية في المجلس البلدي أمس إلى الجهاز التنفيذي كتاب المدير العام للهيئة العامة لشؤون ذوي الإعاقة بشأن مشروع قرار وزاري بشأن الاشتراطات والمواصفات الخاصة بتسهيل حركة واستعمالات ذوي الاحتياجات الخاصة داخل وخارج المباني الحكومية لجميع مناطق الكويت، والملحق بالقرار الوزاري رقم 206 لسنة 2009 بشأن تنظيم أعمال البناء والجداول الملحقة، وذلك لإعداد تقرير مفصل بشأنه.

كما أحالت اللجنة، برئاسة فهد العبدالجادر، الاقتراح المقدم من عضو المجلس البلدي منيرة الأمير بشأن استبدال منظومة الباعة الجائلين الحالية بالكامل الى الجهاز التنفيذي لتحديث الرأي القانوني وتزويد اللجنة بالرأي الفني بشأنه.

من جهة أخرى، قال رئيس اللجنة المشتركة القانونية والمالية واللجنة الفنية د. حسن كمال إن اللجنة ناقشت لائحة الاتصالات، بحضور الإدارة القانونية في البلدية والفريق الفني الذي أعد لائحتي البناء والاتصالات، وهيئة الاتصالات وتقنية المعلومات ووزارة الصحة.

لائحة الاتصالات

وأوضح د. كمال أن اللجنة استمعت لتفسيرات وزارة الصحة حول لائحة الاتصالات وتعديلاتها واقتراحاتها وتحسينها، كما ورد رد هيئة الاتصالات وتقنية المعلومات فيما يتعلق باللائحة، وتم تحديد بعض المواقع التي يجوز أن يتم بها وضع أبراج اتصالات والهوائيات، موضحا أن البرج يعتبر الجسم الإنشائي، ويتم عليه تركيب الهوائيات الخاصة التي توفر الخدمة.

وأفاد بأن النقاشات في اللجنة كانت ثرية، خاصة فيما يتعلق بالجانب الصحي وتوضيح وزارة الصحة ومدى تأثيرها على صحة المواطنين وسلامة المباني واستعمالاتها المختلفة، من حيث الارتدادات إن كانت أفقية أو رأسية، مضيفا أن اللجنة فضلت استكمال اللائحة في نقاشات قادمة لتتضح الصورة أكثر لطول اللائحة، ومتابعة الاستفسارات الواردة من وزارة الصحة والجهات المعنية الأخرى.

«الصندوق الكويتي» يشارك بافتتاح مركز طبي في منغوليا

شارك الصندوق الكويتي للتنمية الاقتصادية العربية في افتتاح المركز الوطني لحوادث الحروق والعظام بمنغوليا، والممول بمنحة دولة الكويت المقدمة في عام 2006 وأدارها الصندوق.

وقالت نائبة المدير العام للصندوق بالوكالة إيمان العبدالرزاق، في بيان صحافي، إن المركز الذي افتتح بحضور رئيس وزراء منغوليا لوفسان إردين يقوم بدور مهم في تعزيز خدمات الرعاية الصحية هناك.

وأوضحت أن المركز تم بناؤه من خلال المنحة البالغة 8 ملايين دولار، لافتة إلى أن المنحة «غطت جميع أعمال البناء والأعمال المدنية وتركيب أحدث المعدات الطبية اللازمة لتمكن المركز من تقديم رعاية عالية الجودة».

وذكرت أن المركز سيوفر رعاية متخصصة لمرضى الحروق، إضافة إلى خيارات العلاج المتقدمة للمصابين بحوادث العظام عبر خدمات طبية شاملة وإعادة تأهيل لـ250 مريضا.

ونقل البيان عن رئيس وزراء منغوليا قوله إن المركز يساهم في الحد من سفر مواطني منغوليا إلى الخارج لتلقي العلاج عالي التكلفة، والذي بدوره يشكل عبئا اقتصاديا.

وأضاف إردين أن المركز سيقدم خدمات طبية عالية الجودة، إضافة إلى إمكانية إجراء العمليات الجراحية الصعبة، ويساعد في تقليل نسبة الوفيات الناجمة عن الحروق، وأعرب عن شكره للحكومة الكويتية وصندوق التنمية على هذه المساهمة.

وحضر مراسم افتتاح المركز سفير الكويت لدى منغوليا محمد المطيري، وعدد من الوزراء والمسؤولين وكبار الشخصيات هناك.

يذكر أن حصيلة التعاون بين الصندوق الكويتي ومنغوليا بلغت أربعة قروض، بقيمة نحو 23.7 مليون دينار.

نادي الكويت للسينما
KUWAIT cineclub نادي الكويت للسينما

دعوة لحضور إجتماع الجمعية العمومية الغير العادية
وإجتماع الجمعية العمومية العادية لنادي الكويت للسينما

السادة أعضاء الجمعية العمومية نحيطكم علماً بأنه قد تقرر إنعقاد الجمعية العمومية الغير عادية والجمعية العمومية العادية يوم الثلاثاء الموافق 13 يونيو 2023، في تمام الساعة السادسة والنصف مساء وبمقر النادي بالمدرسة القبلية للبنات - بمنطقة القبلة - شارع علي السالم - مقابل بنك بوبيان الرئيسي.

وذلك لمناقشة جدول الأعمال التالي: (الجمعية العمومية الغير عادية)
- تخفيض قيمة الإشتراك والإنتساب لمنتسبين النادي الجدد والمقترح برسم 15 د.ك (خمسة عشر دينار).
- تخفيض قيمة تجديد الإشتراك لأعضاء الجمعية العمومية والمقترح برسم 10 د.ك (عشرة دنانير).
- إضافة بنود إلى النظام الأساسي والمقترح إقامة المهرجانات والفعاليات والمسابقات وإنتاج الافلام الروائية والوثائقية والتسجيلية والتحريك الطويلة والقصيرة، وعرضها وإهدائها داخل وخارج دولة الكويت.
- إضافة بنود إلى النظام الأساسي المشاركة في المهرجانات والفعاليات والأنشطة السينمائية المحلية والعربية والأجنبية وتمثيل الشأن السينمائي الكويتي فيها لتعزيز الهوية الوطنية الكويتية.

وذلك لمناقشة جدول الأعمال التالي: (الجمعية العمومية العادية)
- مناقشة التقرير الاداري للسنة المنتهية في 31 ديسمبر 2022.
- مناقشة التقرير المالي للسنة المنتهية في 31 ديسمبر 2022.
- مناقشة تعيين أو إعادة تعيين مراقب الحسابات عن السنة المالية 2023.
- انتخاب عشر أعضاء جدد لمجلس الإدارة.

- علماً بأنه سيتم فتح باب الترشيح لعضوية مجلس الإدارة يوم الثلاثاء الموافق 30 مايو 2023 حتى يوم الاثنين الموافق 12 يونيو 2023.
- علماً بأن آخر يوم لتسديد الأشتراكات يوم الاثنين الموافق 12 يونيو 2023 وذلك لاغلاق الحسابات قبل انعقاد الجمعية العمومية. لذا يرجى من الأعضاء الكرام مراجعة مقر النادي بالمدرسة القبلية لتجديد العضويات واستلام التقريرين المالي والاداري.

مع تحيات مجلس إدارة نادي الكويت للسينما

وزارة العدل
إعلان عن بيع عقار بالمزاد العلني

تعلن إدارة الكتاب بالمحكمة الكلية عن العقار الموصوف فيما يلي بالمزاد العلني، وذلك يوم الخميس الموافق 2023/6/15 - قاعة 52 - بالدور الثاني بقصر العدل الساعة التاسعة صباحا - وذلك تنفيذا لحكم المحكمة الصادر في الدعوى رقم 2020/206 بيوع/3.

المرفوعة من: فاطمة عبدالمجيد خاطر الماجد.
ضد: 1 - نادية عبدالمجيد خاطر الماجد.
2 - نوره عبدالمجيد خاطر الماجد.
3 - باسمه عبدالمجيد خاطر الماجد.
4 - احمد عبدالمجيد خاطر الماجد.

أولا: أوصاف العقار:
وفقا لشهادة الاوصاف المرفقة.
- عقار الوثيقة رقم 1992/1597 الواقع في منطقة الشعب نموذج 101غ - قطعة -6 قسيمة رقم (17) من المخطط رقم (م/18910) ومساحته (400 م2) وقد صدر عليه تخريج برقم 2020/545.
• ملاحظة:
1 - يوجد مخالفات وهي بناء مخالف في السطح.
2 - يوجد حق السكن مدى الحياة مؤبد لكل من نادية عبدالمجيد خاطر الماجد، ونوره عبدالمجيد خاطر الماجد، وباسمه عبدالمجيد خاطر الماجد.
• معاينة:
بجلسة 2019/9/17، محضر اعمال رقم (5) قمنا بالانتقال الى منطقة الشعب، قطعة 6 شارع 61 منزل 6، ومساحته 400م2 بالوثيقة رقم 1992/1597.
لمعاينة عقار النزاع على الطبيعة بحضور وإرشاد المدعية فاطمة الماجد السابق إثباتها، وبحضور السيد خبير الدراية / عادل العسلاوي، وتمت المعاينة على النحو التالي:
• العقار موضوع التداعي عبارة عن بيت سكن خاص قديم جدا يقع على شارع واحد داخلي ويحد به ثلاثة جيران، ويوجد به مدخلان خارجيان للعقار.
• قمنا بطرق الباب ومكنتنا المدعى عليها الاولى نادية عبدالمجيد خاطر الماجد من الدخول ومعاينة العقار من الداخل، وقامت المدعية بانتظارنا خارج العقار.
• عقار النزاع مكون من دور ارضي واول وسطح وملحق، والتكسية الخارجية طابوق جيري، والتكييف وحدات سكنية وشباك، يوجد ثلاثة مداخل داخلية للعقار، وواحد من المداخل يؤدي إلى الدور الاول.
• الدور الارضي مكون من: بلكونة تم تسكيرها وعملها صالة + 4 غرف نوم + 1 حمام
• اقرت المدعى عليها الاولى بانه يوجد حوش تم تسكيره، وكذلك يوجد مواقف سيارات تم تسكيرها إلى غرفة كهربي مكونة من: مدخل + صالة + مطبخ والارضيات سيراميك والتكييف وحدات.
• تم إنشاء بالممر الجانبي: غرفة + مطبخ + غرفة غسيل + 1 حمام ومتصل مع الملحق الخلفي.
• الملحق الخلفي مكون من: 1 حمام + 1 غرفة + 1 مطبخ.
• الدور الاول مكون من: 3 غرف + 1 صالة + 1 مطبخ + 1 حمام، والارضيات سجاد.
• السطح مكون من: سطح + غرفة كهربي.

ثانياً: شروط المزاد
اولاً: يبدأ المزاد بالثمن الاساسي قدره 350000 د.ك (ثلاثمائة وخمسون الف دينار كويتي)، ويشترط للمشاركة في المزاد سداد خمس ذلك الثمن على الاقل بموجب شيك مصدق من البنك المسحوب عليه، أو بموجب خطاب ضمان من أحد البنوك لصالح إدارة التنفيذ بوزارة العدل.
ثانياً: يجب على من يعتمد القاضي عطاءه ان يودع حال انعقاد جلسة البيع كامل الثمن الذي اعتمد والمصروفات ورسوم التسجيل.
ثالثاً: فإن لم يودع من اعتمد عطاؤه الثمن كاملاً وجب عليه ايداع خمس الثمن على الاقل، والا اعيدت المزايدة على ذمته في نفس الجلسة على اساس الثمن الذي كان قد رسا به البيع.
رابعاً: إذا أودع المزايد الثمن في الجلسة التالية حكم برسو المزاد عليه، الا اذا تقدم في هذه الجلسة من يقبل الشراء مع زيادة العشر مصحوبا بإيداع كامل ثمن المزاد، ففي هذه الحالة تعاد المزايدة في نفس الجلسة على أساس هذا الثمن.
خامساً: إذا لم يقم المزايد الاول بإيداع الثمن كاملاً في الجلسة التالية ولم يتقدم احد للزيادة بالعشر تعاد المزايدة فورا على ذمته على اساس الثمن الذي كان قد رسا به عليه في الجلسة السابقة، ولا يعتد في هذه الجلسة باي عطاء غير مصحوب بإيداع كامل قيمته. ويلزم المزايد المتخلف بما ينقص من ثمن العقار.
سادساً: يتحمل الراسي عليه المزاد في جميع الحالات رسوم نقل وتسجيل الملكية ومصروفات إجراءات التنفيذ ومقدارها 200 د.ك واتعاب المحاماة والخبرة ومصاريف الإعلان والنشر عن البيع في الصحف اليومية.
سابعاً: ينشر هذا الإعلان تطبيقاً للقانون وبطلب المباشرين لاجراءات البيع وعلى مسؤوليتهم دون أن تتحمل إدارة الكتاب بالمحكمة الكلية أي مسؤولية.
ثامناً: يقر الراسي عليه المزاد انه عاين العقار معاينة نافية للجهالة.

تنبيه:
1 - ينشر هذا الاعلان عن البيع بالجريدة الرسمية طبقاً للمادة 266 من قانون المرافعات.
2 - حكم رسو المزاد قابل للاستئناف خلال سبعة أيام من تاريخ النطق بالحكم طبقاً للمادة 277 من قانون المرافعات.
3 - تنص الفقرة الاخيرة من المادة 276 من قانون المرافعات على انه "إذا كان من نزعت ملكيته ساكناً في العقار بقي فيه كمستاجر بقوة القانون، ويلتزم الراسي عليه المزاد بتحرير عقد إيجار لصالحه باجرة المثل".

ملحوظة هامة:
يحظر على جميع الشركات والمؤسسات الفردية المشاركة في المزاد على القسائم او البيوت المخصصة لاغراض السكن الخاص، عملاً باحكام المادة 230 من قانون الشركات التجارية المضافة بالقانون رقم 9 لسنة 2008.

المستشار
رئيس المحكمة الكلية

جلسة حوارية لـ «كونا» توصي بكبح تداعيات الحسابات الوهمية

جانب من حضور الجلسة

أوصى المشاركون في الجلسة الحوارية التي نظمتها «كونا» أمس الأول بعنوان «الحسابات الوهمية في وسائل التواصل الاجتماعي وتأثيرها على المجتمع والرأي العام وطرق مواجهتها» بتضافر الجهود للتصدي لهذه الحسابات وكبح شائعاتها المؤثرة على المجتمع.

ودعا المتحدثون في الجلسة إلى ضرورة استقاء المعلومات من مصادرها الرسمية علاوة على متابعة الأجهزة المعنية في الدولة لكل ما ينشر في مواقع التواصل الاجتماعي تصدياً للمعلومات المغلوطة.

من جانبه، أكد الوكيل المساعد لقطاع الصحافة والمطبوعات والنشر بالتكليف في وزارة الإعلام لافي السبيعي، في كلمته، حرص الوزارة على التصدي للحسابات الوهمية واتخاذ كل الإجراءات مع الوسائل الإعلامية التي تثير الشائعات والأخبار الكاذبة. وأضاف السبيعي، أن الوزارة قامت بترخيص 554 حساباً إخبارياً وتقوم بعملية تنظيم ما ينشر فيها ووضع شروط وضوابط لها وفي حال وجود أي مخالفة يتم التحقق منها واتخاذ إجراء اللازم.

من جهته، حذر العقيد عثمان الغريب من الإدارة العامة للعلاقات والإعلام الأمني بوزارة الداخلية، من أن إعادة التغريدة عبر منصة تويتر في بعض الحالات قد تشكل جريمة خاصة ما يمس كرامات الأشخاص.

بدوره، قال رئيس قسم الخدمات المساندة بالإنابة في إدارة مكافحة الجرائم الإلكترونية المقدم عمار الصراف، إن الحسابات الوهمية قد تخدم أجندات ويجب تجنبها علاوة على استقاء المعلومة من المصادر الموثوقة.

إعلان تذكيري
لحضور اجتماع جمعية عامة عادية
لشركة العاصمة للتنمية العقارية ش.م.ك (مقفلة)
العاصمة للتنمية العقارية
Al-Assima Real Estate Development

يتشرف مجلس ادارة شركة العاصمة للتنمية العقارية ش.م.ك (مقفلة) بدعوة السادة مساهمي الشركة الكرام لحضور اجتماع الجمعية العامة العادية والمزمع عقده يوم الاثنين الموافق 12 يونيو 2023 في تمام الساعة 11:00 صباحاً وذلك لمناقشة البيانات المالية للسنة المنتهية في 31 / مارس 2023.
العنوان / منطقة المرقاب - قطعة 3 - برج مدينة الاعمال الكويتية العقارية (كي بي تي) - الدور -37قاعة الاجتماعات.

لذا يرجى من السادة المساهمين الراغبين الحضور مراجعة مقر الشركة - بنفس العنوان اعلاه برج مدينة الاعمال الكويتية العقارية - الدور 37- للاتصال والمراجعة تليفونات / 66746868 - 97827010) لاستلام بطاقات الدعوة وجداول الاعمال.

والله الموفق ،،،
رئيس مجلس الإدارة

إعلان تذكيري
لحضور اجتماع الجمعية العامة العادية والغير عادية
لشركة البريق القابضة "ش.م.ك.ع"

يسر مجلس إدارة شركة البريق القابضة (ش.م.ك.ع) دعوة السادة المساهمين الكرام لحضور اجتماع الجمعية العامة العادية للسنة المالية المنتهية في 31 ديسمبر 2022 والغير عادية والمقرر انعقادهما في تمام الساعة 10:00 صباحاً من يوم الأربعاء الموافق 2023/06/07 بالمقر الكائن بالكويت - حولي - شارع بيروت - برج الصفاة - الدور 12، وذلك لمناقشة جدول الأعمال أدناه.

جدول أعمال اجتماع الجمعية العامة العادية للسنة المالية المنتهية في 31 ديسمبر 2022:

البند الأول: مناقشة تقرير مجلس الإدارة عن السنة المالية المنتهية في 31 ديسمبر 2022، والمصادقة عليه.
البند الثاني: مناقشة تقرير مراقب الحسابات الخارجي عن السنة المالية المنتهية في 31 ديسمبر 2022، والمصادقة عليه.
البند الثالث: مناقشة البيانات المالية للشركة للسنة المالية المنتهية في 31 ديسمبر 2022، واعتمادها.
البند الرابع: تلاوة تقرير هيئة الرقابة الشرعية للسنة المالية المنتهية في 31 ديسمبر2022، والمصادقة عليه.
البند الخامس: استعراض أية جزاءات ومخالفات مالية أو غير مالية تم توقيعها على الشركة من قبل الجهات الرقابية عن السنة المالية المنتهية في 31 ديسمبر 2022. (إن وجدت).
البند السادس: استعراض التعاملات التي تمت أو ستتم مع أطراف ذات صلة.
البند السابع: مناقشة توصية مجلس الادارة بتوزيع أسهم منحة مجانية بإصدار 17,492,000 سهما (سبعة عشر مليون وأربعمائة واثنان وتسعون ألف سهما) جديدا وبنسبة 4 % من رأس مال الشركة المصرح به والمدفوع بالكامل، توزع بواقع عدد (4) أسهم عن كل مائة سهم، بمقدار مبلغ وقدره 1,749,200 د.ك (مليون وسبعمائة وتسعة وأربعون ألف ومائتان دينار كويتي) وذلك على النحو الذي يصدر به قرار من الجمعية العامة غير العادية.
البند الثامن: مناقشة استقطاع نسبة 10 % من الأرباح للاحتياطي الإجباري طبقاً للمادة 222 من قانون الشركات أي مبلغ 6,898 د.ك فقط ستة آلاف وثمانمائة وثمانية وتسعون دينار كويتي لاغير.
البند التاسع: مناقشة استقطاع نسبة 10 % من الأرباح للاحتياطي الاختياري طبقاً للمادة 225 من قانون الشركات أي مبلغ 6,898 د.ك فقط ستة آلاف وثمانمائة وثمانية وتسعون دينار كويتي لاغير.
البند العاشر: مناقشة توصية مجلس الادارة بعدم توزيع مكافأة لأعضاء مجلس الإدارة وكذلك عدم توزيع أرباح نقدية عن السنة المالية المنتهية في 31 ديسمبر 2022.
البند الحادي عشر: تفويض مجلس الإدارة بشراء أو بيع أسهم الشركة بما لا يتجاوز 10 % من عدد أسهمها وذلك وفقاً لمواد القانون رقم 7 لسنة 2010 ولائحته التنفيذية وتعديلاتهما.
البند الثاني عشر: الموافقة على تفويض مجلس الإدارة بالقيام بإبرام جميع الاتفاقيات اللازمة مع البنوك والمؤسسات المالية المحلية والأجنبية وذلك لتمويل عمليات الشراء والتعامل مع البنوك والمصارف والمؤسسات المالية المحلية والاجنبية وإبرام عقود التمويل.
البند الثالث عشر: مناقشة إبراء ذمة السادة/ أعضاء مجلس الإدارة عن كل ما يتعلق بمسئولياتهم القانونية والمالية والإدارية الناتجة عن قيامهم بواجباتهم خلال السنة المنتهية في 31 ديسمبر 2022.
البند الرابع عشر: تعيين أو إعادة تعيين مراقب الحسابات للسنة المالية المنتهية في 31 ديسمبر 2023 وتفويض مجلس الإدارة بتحديد أتعابه.
البند الخامس عشر: تعيين أو إعادة تعيين أعضاء هيئة الرقابة الشرعية للسنة المالية المنتهية في 31 ديسمبر2023، وتفويض مجلس الإدارة بتحديد أتعابهم.
البند السادس عشر: مناقشة توصية مجلس الإدارة بطلب إعادة إدراج سهم الشركة في بورصة الكويت للأوراق المالية.

جدول أعمال اجتماع الجمعية العامة الغير عادية:

البند الأول: الموافقة على زيادة رأس مال الشركة المصرح به والمدفوع بالكامل من مبلغ 43,730,000 د.ك (ثلاثة وأربعون مليون وسبعمائة وثلاثون ألف دينار كويتي) إلى مبلغ 45,479,200 د.ك (خمسة وأربعون مليون وأربعمائة وتسعة وسبعون ألف ومائتان دينار كويتي) بمقدار مبلغ وقدره 1,749,200 د.ك (مليون وسبعمائة وتسعة وأربعون ألف ومائتان دينار كويتي) بعدد 17,492,000 سهما (سبعة عشر مليون وأربعمائة واثنان وتسعون ألف سهم) وبنسبة 4% من رأس مال الشركة المصرح به والمدفوع بالكامل، توزع بواقع عدد (4) أسهم عن كل مائة سهم، تمثل أسهم المنحة المقرر توزيعها على المساهمين المقيدين في سجلات الشركة حتى تاريخ الاستحقاق، كل بنسبة ما يملكه، وتفويض مجلس الإدارة بالتصرف في كسور الأسهم الناتجة عن المنحة.

البند الثاني: الموافقة على تعديل المادة (6) من عقد التاسيس والمادة (5) من النظام الأساسي للشركة، على النحو التالي:-

النص قبل التعديل	النص بعد التعديل
حدد رأس مال الشركة المصرح به والمدفوع بالكامل بمبلغ 43,730,000 د.ك (ثلاثة وأربعون مليون وسبعمائة وثلاثون ألف دينار كويتي) موزع على 437,300,000 سهم (أربعمائة وسبعة وثلاثون مليون وثلاثمائة ألف سهم) قيمة كل منها 100 فلس (مائة فلس) وجميع الأسهم نقدية.	حدد رأس مال الشركة المصرح به والمدفوع بالكامل بمبلغ 45,479,200 د.ك (خمسة وأربعون مليون وأربعمائة وتسعة وسبعون ألف ومائتان دينار كويتي) موزع على 454,792,000 سهم (أربعمائة وأربعة وخمسون مليون وسبعمائة واثنان وتسعون ألف سهم) قيمة كل منها 100 فلس (مائة فلس) وجميع الأسهم نقدية.

وفي حالة عدم اكتمال النصاب القانوني لعقد اجتماع الجمعية العامة العادية والغير عادية سوف يعقد الاجتماع المؤجل يوم الأربعاء الموافق 2023/06/14 في تمام الساعة 10:00 صباحاً في نفس المكان، وتعتبر الدعوة سارية على الاجتماع المؤجل.

على السادة المساهمين الكرام الراغبين في الحضور أو من ينوب عنهم، مراجعة مقر الشركة الكائن بالكويت - حولي - شارع بيروت - برج الصفاة - الدور 12، هاتف 22675125، وذلك خلال مواعيد العمل الرسمية لاستلام بطاقات الحضور.

هولتسنايدر لـ الجريدة: نتطلع لربط أمني سيبراني مع الكويت

القائم بأعمال السفارة الأميركية: بلدانا حليفان استراتيجيان يتمتعان بتعاون وثيق في مجالات عدة

ربيع كلاس

بعد اللقاء الأخير الذي جمعه مع رئيس المركز الوطني للأمن السيبراني، اللواء المهندس محمد بوعركي، وبحثهما سبل تعزيز أوجه التعاون المشترك بمجال الأمن السيبراني في المستقبل، أكد القائم بأعمال السفارة الأميركية لدى البلاد، جيمس هولتسنايدر، أن «الولايات المتحدة والكويت حليفان استراتيجيان يتمتعان بتعاون وثيق في العديد من المجالات»، لافتاً إلى أن «سفارتنا في الكويت تتطلع إلى ربط خبراء الأمن السيبراني الأميركي بالمركز الوطني للأمن السيبراني في الكويت لإنشاء أساس قوي لتعاوننا المستقبلي».

وفي تصريح خاص لـ«الجريدة»، قال هولتسنايدر: «تتطلع الولايات المتحدة والكويت إلى العمل معًا بشكل وثيق لتطوير البنية التحتية للأمن السيبراني لحماية البنية التحتية الحيوية في الكويت والمرافق العسكرية والحكومية وشبكات الاتصالات من التهديدات المحتملة».

وأضاف: «في 2 مارس الماضي، أصدرت إدارة الرئيس جو بايدن استراتيجيتها الوطنية للأمن السيبراني لتحقيق الفوائد الكاملة لنظام بيئي رقمي آمن لجميع الأميركيين»، لافتاً إلى أن «هذه الاستراتيجية الوطنية للأمن السيبراني تدعو إلى تحوّلين أساسيين: الأول، إعادة موازنة المسؤولية للدفاع عن الفضاء الإلكتروني، والثاني إعادة تنظيم الحوافز لمصلحة الاستثمارات الطويلة الأجل».

وتابع: «لا يزال التزام الولايات المتحدة بالشراكات الدولية بشأن القضايا السيبرانية قوياً، وتؤكد الاستراتيجية الوطنية للأمن السيبراني على العمل مع حلفائنا وشركائنا لبناء نظام بيئي رقمي يمكن الدفاع عنه ومرن ومتوافق مع القيم».

وعن تقييمه لمسألة الأمن السيبراني في الكويت، وكيف يساعد هذا الأمر في حماية المؤسسات الحكومية والخاصة، قال هولتسنايدر: «الأمن السيبراني مهم لجميع البلدان، فمثلاً في الولايات المتحدة، نواجه التهديد اليومي للهجمات الإلكترونية من الجهات الفاعلة الخبيثة على بنيتنا التحتية الحيوية وشبكات الاتصالات والمرافق الحكومية والعسكرية». وأضاف: «نحن نواجه بيئة تهديدات معقّدة، حيث تقوم الجهات الحكومية وغير الحكومية بتطوير وتنفيذ حملات جديدة لتهديد المصالح الوطنية لبلدنا».

وأوضح أن «الهجمات الإلكترونية تعتبر ظاهرة عالمية، وتواجه الكويت نفس التهديدات التي تواجهها الولايات المتحدة»، لافتاً إلى أن «الأمن السيبراني القوي سيحمي بنيتنا التحتية الحيوية ومؤسساتنا الحكومية والخاصة، وسيضمن الأمن السيبراني أيضًا أن لدينا نظامًا بيئيًا رقميًا سيمكن تقنيات الجيل التالي من إنشاء مسارات جديدة للابتكار، إضافة إلى زيادة الترابط الرقمي الذي سيؤدي إلى النمو الاقتصادي والتقدّم العلمي».

وذكر هولتسنايدر أن بلاده «تواصل السعي إلى إقامة شراكات دولية للترويج لفضاء إلكتروني عالمي، حيث يُتوقع أن تتم مكافأة الدول على سلوكها المسؤول، وحيث يكون السلوك غير المسؤول منعزلاً ومكلفًا». وتابع: «لدى حكومة الولايات المتحدة الكثير لتقدمه فيما يتعلق بالتعاون السيبراني، بما في ذلك وكالة أمن الفضاء الإلكتروني والبنية التحتية التابعة لوزارة الأمن الداخلي الأميركية (CISA)، والتي تقدّم تدريبًا مجانيًا عبر الإنترنت حول مجموعة متنوعة من الموضوعات المتعلقة بالأمن السيبراني».

وأوضح أنه «في عام 2022، أنشأت وزارة الخارجية الأميركية مكتبًا جديدًا، هو مكتب الفضاء الإلكتروني والسياسة الرقمية، وفي يناير 2023، ومن خلال برنامج المتحدثين الأميركيين التابع لوزارة الخارجية، كان من دواعي سرور السفارة أن ترحب بخبير الأمن السيبراني، غييرمو كريستنسن، في الكويت لحضور سلسلة من المحاضرات وورش العمل مع كيانات القطاعين العام والخاص الكويتية». وختم القائم بأعمال السفارة الأميركية تصريحاته بالقول: «تتطلع سفارة الولايات المتحدة في الكويت إلى ربط خبراء أمننا السيبراني بالمركز الوطني للأمن السيبراني في الكويت لإنشاء أساس قوي لتعاوننا المستقبلي».

> نعمل معاً لحماية بنية الكويت التحتية الحيوية والمرافق العسكرية والحكومية من التهديدات المحتملة

> الهجمات الإلكترونية ظاهرة عالمية... والكويت تواجه التهديدات نفسها التي تواجهها أميركا

جيمس هولتسنايدر

السفير الصيني: 970 تأشيرة خلال الربع الأول من 2023

وفد ثقافي يزور الكويت في يونيو

ربيع كلاس

تشانغ جيان وي

أكد السفير الصيني لدى البلاد تشانغ جيان وي متانة العلاقات الكويتية - الصينية في شتى المجالات، مشيراً إلى التنسيق المشترك بين البلدين لتطوير سبل التعاون في مختلف الصعد.

ودعا جيان وي الكويتيين إلى زيارة الصين، بعد رفع قيود جائحة كورونا اعتبارا من أبريل الماضي، مضيفا أن بلاده تمتاز بالأماكن السياحية على مدار فصول العام، نظرا للمساحة الشاسعة لبلاده.

وأفاد بأن عدد السياح الكويتيين تضاعف كثيرا خلال هذا العام مقارنة بالعام السابق، حيث بلغ عدد التأشيرات التي تم إصدارها خلال الربع الأول من العام الجاري نحو 970، مقارنة بالعام الماضي الذي شهد إصدار 630 تأشيرة.

وأشار إلى أن الوقت القياسي لمعالجة التأشيرة العادية يبلغ أربعة أيام عمل، بينما التأشيرة العاجلة تستغرق ثلاثة أيام عمل، ويتم تقديم الطلب عبر الأونلاين.

على صعيد آخر، كشف جيان وي عن زيارة وفد صيني ثقافي للكويت خلال يونيو المقبل، لتعزيز علاقات التعاون والتبادل الثقافي والإنساني بين الدولتين والمؤسسات الثقافية الكويتية.

«التمييز»: اجتياز «الثانوية» بـ 80% شرط لإقرار شهادات الطب في أوكرانيا

«عدم عرض الشهادات على لجنة المعادلات ليس قراراً سلبياً»

حسين العبدالله

أكدت هيئة توحيد المبادئ والأحكام في محكمة التمييز، أمس، عدم اعتماد شهادات خريجي الطب في جامعات أوكرانيا إلا بعد اجتياز شهادة الثانوية العامة للقسم العلمي بنسبة 80 بالمئة.

وقالت الهيئة، في حكمها، إنه نظرا لوجود العديد من الطعون المتعلقة بذات الموضوع لدى الدائرة الإدارية الثالثة، وقد يتراءى لها الأخذ بمبدأ آخر على خلاف المبدأ الصادر به الحكم في الطعن رقم 2022/2102 إداري/2 جلسة 2022/2/26، فإنه عملا بنص المادة 4/2 من قانون تنظيم القضاء الصادر بالمرسوم رقم 1990/23 المعدل بالقانون رقم 2003/2 قررت الدائرة الإدارية بجلسة 2023/1/18 إحالة الطعن إلى الهيئة العامة للمواد المدنية والتجارية والأحوال الشخصية والعمالية التي يشكلها المستشار رئيس محكمة التمييز، وذلك للنظر في توحيد مبدأ بشأن مدى أحقية الطالب الكويتي الحاصل على الثانوية العامة القسم العلمي بمعدل أقل من 80 بالمئة في معادلة المؤهل الحاصل عليه من إحدى كليات الطب بأوكرانيا، والمعتمدة لدى وزارة التعليم العالي بالكويت من عدمه.

وقد تنازع في ذلك الموضوع رأيان؛ الأول مؤداه إمكانية معادلة مؤهل الطالب الحاصل عليه من إحدى كليات الطب (بشري، أسنان، صيدلة) بالجامعات المعترف بها بأوكرانيا والواردة بالقرار رقم 2009/195 على سبيل الحصر، حتى لو كان حاصلا على معدل أقل من 80 بالمئة في شهادة الثانوية العامة القسم العلمي.

ضوابط المعادلة

ويستند هذا الرأي إلى أن المقرر في قضاء هذه المحكمة أن معادلة الشهادات العلمية التي يحصل عليها الطالب الكويتي من الخارج هو توافرها على أسس وضوابط المعادلة المقررة بموجب القرارات التنظيمية ذات الصلة، وأنه إذا ما توافرت الشهادة الأجنبية على تلك الضوابط والشروط باتت جديرة بالمعادلة، وفقا للقرار الوزاري رقم 2000/20 الصادر بتاريخ 2000/3/21، والقرار الوزاري رقم 2009/195 الصادر في 2009/5/25، الذي نص في المادة الأولى منه على «إيقاف التحاق وتسجيل الطلاب الكويتيين بالدراسة في جميع المراحل الجامعية والدراسات العليا في 6 جامعات أوكرانية، والذي اشترط في المادة الرابعة منه للموافقة تسجيل والتحاق الطلبة الكويتيين في كليات الطب البشري وطب الأسنان والصيدلة، واعتماد شهاداتهم، توافر الشروط الآتية: أن يكون الطالب حاصلا على الثانوية بقسمها العلمي، وألا يقل معدل الطالب في الثانوية العامة عن 80 بالمئة أو ما يعادلها، وأن تكون الدراسة باللغتين الأوكرانية أو الروسية، وكذلك يخضع الطالب الكويتي لامتحان قبول الجامعة، على أن يكون نفس امتحان قبول الطلبة الأوكرانيين، وأن يجتازه بنجاح.

6 جامعات

وخلص هذا الرأي، في ضوء ما سلف بيانه، إلى أنه مادامت الجامعة الأوكرانية التي حصل منها الطالب الكويتي على مؤهله الدراسي بكالوريوس الطب ليست من الجامعات الست التي أوقف القرار الوزاري رقم 2009/195 المشار إليه التحاق الطلبة الكويتيين بها، وبالتالي تكون هذه الجامعة من الجامعات المعتمدة، وتكون والحال هذه قد توافرت على أسس وضوابط تقييم الشهادات العلمية المقررة بموجب القرار الوزاري رقم 2000/20، وبالتالي تغدو جديرة بالمعادلة، بغضّ النظر عن حصوله على معدل تراكمي في الثانوية العامة على أقل من 80 بالمئة، إذ إن هذا الشرط هو للتسجيل والالتحاق، وليس شرطا من شروط المعادلة حال أن الجامعة التي التحق بها قد قبلت تسجيله دون المعدل المشار إليه.

الرأي الثاني

الرأي الثاني: ومؤداه أن القرار الوزاري رقم 2009/195 الصادر في 2009/5/25 قد أفرد أحكاما خاصة بشأن التحاق وتسجيل الطلبة الكويتيين بالدراسة في الجامعات الأوكرانية واعتماد شهاداتهم، حيث وضع في المادة الأولى قائمة بالجامعات الأوكرانية التي يتم وقف الالتحاق والتسجيل بها في كل المراحل الجامعية، واستلزم في المادة الرابعة للموافقة على التسجيل والالتحاق في كليات الطب البشري وطب الأسنان والصيدلة في الجامعات الأوكرانية غير المحظورة، واعتماد الشهادات الصادرة عنها توفر عدة شروط؛ منها أن يكون الطالب حاصلا على الثانوية العامة القسم العلمي فقط، وعلى ألا يقل معدل الطالب في الثانوية العامة عن 80 بالمئة، أو ما يعادلها.

وخلصت المحكمة إلى أن الطالب الكويتي الحاصل على الثانوية العامة القسم العلمي بمعدل أقل من 80 بالمئة والتحق بمقتضاها بالدراسة بإحدى كليات الطب البشري وطب الأسنان والصيدلة بأوكرانيا - المعترف بها - وفي تاريخ لاحق على سريان القرار رقم 2009/195 مما يتعيّن معه على المحكمة اعتبار هذه الشهادة تفتقد المعايير الأكاديمية والفنية لمعادلتها بشهادة البكالوريوس في الطب التي تمنحها جامعة الكويت، ولا تكون جديرة بعرضها على لجنة الشهادات العلمية، ولا يشكّل الامتناع عن عرضها على لجنة المعادلات العلمية قرارا سلبيا، مما يجوز مخاصمته بدعوى الإلغاء.

تدريب إنزال جوي كويتي - أميركي

ضباط كويتيون وأميركيون أمام الـ Hercules

أجرت القوات الجوية الكويتية والأميركية الأسبوع الماضي تدريب إنزالٍ جوي بطائرة نقل عسكرية من طراز C-130J Super Hercules.

وذكرت السفارة الأميركية، في بيان، أن «الفريقين قاما بتحميل الطائرة، وتجهيز مظلات الباراشوت بالمعدات، وإسقاط الشحنة وتنفيذ كل الخطوات معاً، وهذا من شأنه تعزيز علاقتنا طويلة الأمد مع الكويت وقواتها العسكرية».

وبالتزامن، انطلقت فعاليات التمرين المشترك «عزم النسر 23» لتعزيز التعاون العسكري وتبادل الخبرات في مجال الدفاع الجوي الصاروخي.

وتشارك قوات من دول مجلس التعاون بينها الكويت والولايات المتحدة في هذا التمرين الذي تقوده القوات المسلحة السعودية في مركز الحرب الجوي بالقطاع الشرقي.

ويهدف التمرين إلى تعزيز التعاون العسكري وتبادل الخبرات في مجال الدفاع الجوي الصاروخي، وتوحيد إجراءات التخطيط والتنفيذ، وترسيخ مبادئ وأسس التنسيق للعمل المشترك للوصول إلى التوافق والتكامل العملياتي المطلوب.

«الثقافي البريطاني» يعتمد «العلوم والتكنولوجيا» مركزاً لاختبارات الآيلتس في الكويت

وقعت كلية الكويت للعلوم والتكنولوجيا مذكرة تفاهم مع المجلس الثقافي البريطاني، لتكون بموجبها أحد مراكز اختبارات الآيلتس في الكويت، وحضر مراسم التوقيع في الحرم الجامعي رئيس الجامعة البروفيسور خالد البقاعين، يرافقه وفد المجلس الثقافي، وعلى رأسه مدير المجلس طوني سكينر.

وشملت مذكرة التفاهم أن تكون كلية الكويت للعلوم والتكنولوجيا مركزا لاختبارات الآيلتس بنوعيها الورقية والإلكترونية، من خلال تسهيل الخدمات لاستخدام مرافق الجامعة، إضافة إلى مشاريع تعليمية أخرى لتعليم اللغة الإنكليزية، والتي ستقدم للعامة ضمن برامج الخدمة المجتمعية والتعليم المستمر في مركز الابتكار للتعليم المستمر والتدريب للعام الأكاديمي القادم 2023-2024.

جانب من توقيع مذكرة التفاهم بين الكلية والمركز

يذكر أن الجامعة أعلنت مسبقا عن تفعيل المركز، الذي سيعمل على تقديم الدراسات والدورات المتخصصة على جميع المستويات، بالتعاون مع جامعات ومؤسسات دولية.

وعلق البروفيسور البقاعين على مذكرة التفاهم قائلا: «إنها امتداد للتعاون المستمر الذي تضافرت فيه جهود كل من الجامعة والمجلس الثقافي منذ بداية نشأة الجامعة ومستمرة حتى الآن».

وأضاف أن «الجامعة يسعدها أن تكون مركزا من مراكز اختبارات الآيلتس العالمية، وأن نكون أقرب مركز للمناطق المجاورة التي تبعد عن العاصمة»، مشيرا إلى أن برامج تعليم اللغة الإنكليزية ستخدم جميع فئات المجتمع في مختلف الأعمار والمراحل الدراسية، إضافة إلى برنامج تدريب المدربين والمختصين في اللغة الإنكليزية الذي سيستهدف المعلمين لتزويدهم بالمهارات التعليمية الجديدة والمتطورة لمواكبة العصر.

بدوره، أعرب مدير المجلس الثقافي البريطاني في الكويت طوني سكينر عن سعادته بالتعاون بين المجلس الثقافي البريطاني وكلية الكويت للعلوم والتكنولوجيا كمركز لاختبارات IELTS، متابعا: «بالنيابة عن المجلس الثقافي البريطاني، أود أن أعرب عن خالص تقديرنا لالتزام الجامعة بتعزيز إتقان اللغة الإنكليزية ودعم الطلاب في رحلتهم التعليمية».

وأكد سكينر أن هذه الشراكة بين المجلس والجامعة لن تعزز مكانة الجامعة كمركز للتميز الأكاديمي فحسب، بل ستعزز أيضا إمكانية الوصول إلى المتقدمين للاختبار في المجتمع المحلي، وذلك سيوفر للطلاب بيئة مناسبة ومألوفة لإثبات كفاءتهم في اللغة الإنكليزية، وتقديم التجربة السلسة، إذ يمكنهم الآن التسجيل للاختبار والاستعداد له داخل الحرم الجامعي.

وأضاف أنه بهذه الاتفاقية ستنضم كلية الكويت للعلوم والتكنولوجيا إلى شبكة من المؤسسات المرموقة التي تشارك المجلس الثقافي البريطاني رؤيتها لتعزيز إتقان اللغة ودعم التنقل الدولي، وتمكين الطلاب من تحقيق طموحاتهم وتعزيز التفاهم بين الثقافات من خلال إتقان اللغة الإنكليزية.

مشاركون في حفل التوقيع

نفاد مقاعد تسجيل «صيفي الجامعة» خلال دقائق

رغم زيادة المقاعد واستمرار التسجيل لـ 20 يونيو

صورة أرشيفية لصالة القبول والتسجيل في الجامعة

● فيصل متعب

نفدت المقاعد المخصصة لتسجيل الجداول الدراسية لطلبة كليات جامعة الكويت في الفصل الدراسي الصيفي للفترة الثالثة في الدقائق الأولى من انطلاقها صباح امس رغم استمرار التسجيل حتى 2 يونيو المقبل.

ورغم زيادة المقاعد الدراسية بنسبة 20 في المئة فإنها لم توف بغرض الطلبة، نظراً لاحتياجهم للعديد من المقررات.

وفي وقت بدأت عمليات السحب والإضافة للمقررات الدراسية، لم يتمكن الكثير من طلبة الجامعة من التسجيل، بسبب الخلل الفني الذي حدث في نظام التسجيل الالكتروني، والذي بدأ منذ الساعة 12 صباحاً، حيث لجأ العديد منهم لاستخدام بعض التطبيقات الالكترونية مثل «VPN»، للوصول الى صفحة السحب والاضافة.

جدير بالذكر أن نفاد المواد الدراسية في جامعة الكويت خلق سوقا للتنازل عن المواد العامة بمقابل مادي، حيث يقوم بعض الطلبة بسحب المقرر الدراسي لآخرين بسعر لا يتجاوز الـ 10 دنانير.

إعلان | قيد وكالة

تقدم السادة |
شركة ماس فارما الطبية

بطلب قيد الوكالة إلى إدارة السجل التجاري الذي تعتمده الوزارة حيث يتم تسجيل الوكالة برقم قيد: 00718 /2023

شركة وجنسيتها:
شركة انيت اس ار ال - ايطاليا
ونشاط الوكالة عبارة عن:
بروموفيا

على أن تكون المدة من: 2023/02/18 إلى: 2024/05/01

إعلان | قيد وكالة

تقدم السادة | شركة ون بلس للتجارة العامة

بطلب قيد الوكالة إلى إدارة السجل التجاري الذي تعتمده الوزارة حيث يتم تسجيل الوكالة برقم قيد: 00754 /2023

شركة وجنسيتها:
اكتوريك ساجلك جيدا اليك في ناك سان في - تركيا
ونشاط الوكالة عبارة عن:
جميع منتجات القهوه ومنتجات العصائر ومرق الدجاج ومنتجات الزيوت ومنتجات السمنه وجميع انواع البقوليات

على أن تكون المدة من: 2023/04/07 إلى: 2023/10/07

الخليفة والفريح تفوزان بمسابقة هاتون للأبحاث

كرمت كلية طب الأسنان بجامعة الكويت المشاركات والفائزات بمسابقة هاتون للأبحاث لفئة الطلبة التي نظمها فرع الكويت للمنظمة الدولية لأبحاث طب الأسنان KuADR برعاية وحضور القائم بأعمال عميد الكلية د. راشد العازمي وحضور رئيسة فرع الكويت بالمنظمة الدولية د. أبرار العنزي.

وذكرت العنزي أن المنافسات أسفرت عن فوز الطالبتين آلاء الخليفة ونهاد الفريح، لافتة الى أن الفائزتين بالمسابقة المحلية ستمثلان دولة الكويت خلال منافسات المسابقة العالمية للمنظمة الدولية لأبحاث طب الأسنان IADR والمقرر عقدها في لويزيانا بالولايات المتحدة الأميركية العام المقبل.

«التعليم العالي»: التسجيل في منح جامعة قابوس 11 يونيو

● أحمد الشمري

أعلنت وزارة التعليم العالي التسجيل في مقاعد المنح الدراسية المقدمة من جامعة السلطان قابوس في سلطنة عمان للعام الجامعي 2023-2024 اعتبارا من 11 حتى 17 يونيو عبر موقع وزارة التعليم العالي.

وذكرت الوزارة، في بيان صحافي، أن التخصصات المطروحة في المنحة بكلية الطب والعلوم الصحية: دكتور في الطب، والعلوم الصحية، والعلوم الطبية الحيوية، أما في كلية العلوم فهي الاحياء، والاحياء البيئية، والتقنية الحيوية، وعلوم الارض، والفيزياء، والجيوفيزياء، والكيمياء، والكيمياء التطبيقية، والحاسب الآلي، بينما في كلية الهندسة فهي الهندسة المدنية، والهندسة المعمارية، والهندسة الميكانيكية، والهندسة الصناعية، والهندسة الميكاترونية، وهندسة النفط والغاز الطبيعي، وهندسة الكهرباء وهندسة العمليات، وهندسة الكهرباء والحاسب الالي، واخيرا في كلية الاقتصاد والعلوم السياسية العلوم السياسية، وادارة العمليات، والاحصاء التجاري، والاقتصاد، والمالية، والمحاسبة، ونظم المعلومات.

وتابعت الوزارة أن مواعيد ارسال طلبات الترشيح للطلبة الكويتيين للدراسة بجامعة السلطان قابوس خلال الفترة من 9 يوليو حتى 10 اغسطس المقبل، مشيرة إلى ان الموعد المتوقع لاعلان نتائج القبول 17 اغسطس المقبل، والموعد المحدد لوصول الطلبة الكويتيين لمقر دراستهم 27 من الشهر نفسه.

إعلان | قيد وكالة

تقدم السادة | شركة سوق كيف الجوهرة المركزي للمواد الغذائية ولغير المواد الغذائية

بطلب قيد الوكالة إلى إدارة السجل التجاري الذي تعتمده الوزارة حيث يتم تسجيل الوكالة برقم قيد: 00759 /2023

شركة وجنسيتها:
شركة كيو ام للصناعات الاغذية - مصر
ونشاط الوكالة عبارة عن:
شاي مثلج بالنكهات المختلفة

على أن تكون المدة من: 2023/03/21 إلى: 2026/03/20

إعلان | قيد وكالة

تقدم السادة |
شركة المتحدة فالكون للتركيبات الكهربائية

بطلب قيد الوكالة إلى إدارة السجل التجاري الذي تعتمده الوزارة حيث يتم تسجيل الوكالة برقم قيد: 00647 /2023

شركة وجنسيتها: شركة ليفير اس ار ال - ايطاليا
ونشاط الوكالة عبارة عن: مزودات الطاقة اللامنقطعة بالتيار المتردد (موديل دي بي اس)) شواحن التيار المستمر (موديل اس ام اي) أنظمة لوحة التوزيع)

على أن تكون المدة من: 2023/01/01 إلى: 2026/01/01

تكريم المعلمين المتميزين... قريباً

● فهد الرمضان

حمد الهولي

أكد رئيس جمعية المعلمين، حمد الهولي، حرص الجمعية على تكريم جميع المعلمين المتميزين، وعدم تجاهل أي مجموعة منهم أيا كانت الأسباب.

وقال الهولي لـ «الجريدة»: تم عقد اجتماع مع وكيل قطاع التنمية التربوية بالتكليف، د. غانم السليماني، بهدف بحث موضوع تكريم المعلمين المتميزين دفعتَي العامين الدراسيين 2019/ 2020، و2020/ 2021، الذين لم يتم تكريمهم نتيجة حالة الإغلاق والإجراءات الصحية التي صاحبت جائحة كورونا.

وأضاف أن عملية تكريم المعلم المتميز أمر في غاية الأهمية، لما لها من أثر بالغ في تعزيز روح المنافسة الهادفة بين المعلمين، لاسيما مع ما يبذله المعلمون من جهود في الميدان بهدف رفع التحصيل العلمي للطلبة، ولافتاً إلى أنه لمس حرصا كبيرا من مسؤولي وزارة التربية لتكريم هؤلاء المعلمين المستحقين، وكان هناك تجاوب بناء من الوكيل السليماني.

وأشار الهولي إلى أن السليماني أكد خلال الاجتماع أن الوزارة بصدد تنظيم حفل تكريم خاص بهؤلاء المعلمين، ولم تنس دورهم، حيث سيتم تكريمهم بالشكل اللائق؛ أسوة بزملائهم في الأعوام الدراسية الأخرى، ومن باب العدالة والمساواة، مضيفاً إلى أنه أكد حرص الوزارة على تكريم جميع المستحقين من المعلمين ورؤساء الأقسام والمديرين والموجهين وكل فئات الميدان التربوي.

وزارة العدل
إعلان عن بيع عقار بالمزاد العلني

تعلن إدارة الكتاب بالمحكمة الكلية عن بيع العقار الموصوف فيما يلي بالمزاد العلني، وذلك يوم الأربعاء الموافق 1/3/ 2023 - قاعة - 48 - بالدور الثاني بقصر العدل الساعة التاسعة صباحاً - وذلك تنفيذاً لحكم المحكمة الصادر في الدعوى رقم 2021/265 بيوع / 2

المرفوعة من:
1 - فواز احمد علي سليمان المولى.
2 - حنان ضياء الدين حامد الدهان.
ضد:
1 - إيمان أحمد علي سليمان المولى.
2 - أنوار أحمد علي سليمان المولى.
3 - احلام احمد علي سليمان المولى.
4 - أمل أحمد علي سليمان المولى.
5 - نواف احمد علي سليمان المولى.
6 - علي أحمد علي سليمان المولى.
7 - عذبي احمد علي سليمان المولى.
8 - منى أحمد علي سليمان المولى.
9 - وكيل وزارة العدل لشئون التسجيل العقاري والتوثيق بصفته.

أولاً: أوصاف العقار: (وفقاً لشهادة الاوصاف المرفقة)

- عقار الوثيقة رقم 2000/12053 الكائن بمنطقة القصور قسيمة رقم 254 قطعة رقم 4 من المخطط رقم م /36942 ومساحته 400م2، وذلك بالمزاد العلني بثمن اساسي مقداره 225000 د.ك، مائتان وخمسة وعشرون الف دينار كويتي.
- ملاحظات: سكن خاص مكون أرضي + أول + سطح - يوجد كيربي في سطح العقار.

ثانياً: شروط المزاد:

أولاً: يبدأ المزاد بالثمن الاساسي قرين العقار، ويشترط للمشاركة في المزاد سداد خمس ذلك الثمن على الاقل بموجب شيك مصدق من البنك المسحوب عليه، أو بموجب خطاب ضمان من احد البنوك لصالح إدارة التنفيذ بوزارة العدل.
ثانياً: يجب على من يعتمد القاضي عطاءه أن يودع حال انعقاد جلسة البيع كامل الثمن الذي اعتمد والمصروفات ورسوم التسجيل.
ثالثاً: فإن لم يودع من اعتمد عطاؤه الثمن كاملاً وجب عليه إيداع خُمس الثمن على الاقل، وإلا اعيدت المزايدة على ذمته في نفس الجلسة على أساس الثمن الذي كان قد رسا به البيع.
رابعاً: إذا أودع المزايد الثمن في الجلسة التالية حكم برسو المزاد عليه، إلا إذا تقدم في هذه الجلسة من يقبل الشراء مع زيادة العشر مصحوباً بإيداع كامل ثمن المزاد، ففي هذه الحالة تعاد المزايدة في نفس الجلسة على أساس هذا الثمن.
خامساً: إذا لم يقم المزايد الاول بإيداع الثمن كاملاً في الجلسة التالية ولم يتقدم احد للزيادة بالعشر تعاد المزايدة فوراً على ذمته على أساس الثمن الذي كان قد رسا به عليه في الجلسة السابقة، ولا يعتد في هذه الجلسة بأي عطاء غير مصحوب بإيداع كامل قيمته. ويلزم المزايد المتخلف بما ينقص من ثمن العقار.
سادساً: يتحمل الراسي عليه المزاد في جميع الحالات رسوم نقل وتسجيل الملكية ومصروفات إجراءات التنفيذ ومقدارها 200 د.ك واتعاب المحاماة والخبرة ومصاريف الإعلان والنشر عن البيع في الصحف اليومية.
سابعاً: ينشر هذا الإعلان تطبيقاً للقانون ويطلب المباشرين لإجراءات البيع وعلى مسؤوليتهم دون أن تتحمل إدارة الكتاب بالمحكمة الكلية أي مسؤولية.
ثامناً: يقر الراسي عليه المزاد انه عاين العقار معاينة نافية للجهالة.

تنبيه:

1 - ينشر هذا الإعلان عن البيع بالجريدة الرسمية طبقاً للمادة 266 من قانون المرافعات.
2 - حكم رسو المزاد قابل للاستئناف خلال سبعة أيام من تاريخ النطق بالحكم طبقاً للمادة 277 من قانون المرافعات.
3 - تنص الفقرة الاخيرة من المادة 276 من قانون المرافعات على انه "إذا كان من نزعت ملكيته ساكناً في العقار بقي فيه كمستاجر بقوة القانون، ويلتزم الراسي عليه المزاد بتحرير عقد إيجار لصالحه بأجرة المثل".

ملحوظة هامة:

يحظر على جميع الشركات والمؤسسات الفردية المشاركة في المزاد على القسائم او البيوت المخصصة لاغراض السكن الخاص، عملاً بأحكام المادة 230 من قانون الشركات التجارية المضافة بالقانون رقم 9 لسنة 2008.

المستشار
رئيس المحكمة الكلية

إعلان تذكيري

BUH
مستشفى بوبيان المتحد
Bubyan United Hospital

لحضور اجتماع جمعية عامة عادية
لشركة مستشفى بوبيان المتحد ش.م.ك (مقفلة)

يتشرف مجلس إدارة شركة مستشفي بوبيان المتحد ش. م. ك (مقفلة) بدعوة السادة مساهمي الشركة الكرام لحضور اجتماع الجمعية العامة العادية المزمع عقدة في يوم الخميس بتاريخ 8/يونيو /2023 في تمام الساعة 11:00 صباحاً وذلك لمناقشة البيانات المالية للسنة المنتهية في 31 مارس 2023 ، في منطقة المرقاب - قطعة 3 - برج مدينة الاعمال الكويتية العقارية - الدور 37 - قاعة الاجتماعات.

لذا يرجى من السادة المساهمين الراغبين الحضور مراجعة مقر الشركة - بنفس العنوان اعلاه برج مدينة الاعمال الكويتية العقارية الدور 37- للاتصال والمراجعة تليفونات / 66746868 - 97827010) لاستلام بطاقات الدعوة وجدول الاعمال

والله الموفق ،،،
رئيس مجلس الإدارة

بسم الله الرحمن الرحيم
يا أيتها النفس المطمئنة ارجعي إلى ربك راضية مرضية فادخلي في عبادي وادخلي جنتي
صدق الله العظيم

مشاركة عزاء

تتقدم أسرة
الجريدة.

بأحر التعازي القلبية
وخالص المواساة إلى

عائلة الفريح

لوفاة المرحوم بإذن الله تعالى

عثمان عبدالله الفريح

سائلين الله العلي القدير أن يتغمد الفقيد بواسع رحمته ويسكنه فسيح جناته ويلهم أهله وذويه الصبر والسلوان

إنا لله وإنا إليه راجعون

أمّة 2023

باقٍ 5 أيام

7

العيسى: لا يمكننا مجاراة سباق دول المنطقة ولدينا صراع أسرة حكم

حضور كبير خارج المقر الانتخابي في ندوة العيسى أمس الأول

أكد في ندوته الانتخابية «لتكن دولة» تبنّيه قانوناً جديداً للمحكمة الدستورية

علي الصنيدح

أكد مرشح الدائرة الثانية لانتخابات «أمة 2023»، وعضو المجلس المبطل 2022 عبدالوهاب العيسى، أنه لا يمكن أن يتم تحقيق تطلعات المواطن الكويتي، «ولا يمكن أن ننهض في بلدنا، ولا يمكن أن نجاري سباق المنطقة والتطور الكبير، الذي يحصل في الدول التي حولنا، وفي كل مرة يكون لدينا مجلس مبطل، أو يكون هناك صراع في أسرة الحكم وينعكس علينا»، «لذا نؤكد أن صراعات الأسرة يجب ألا تجرف على الشعب الكويتي، ويجب ألا يكون البرلمان طرفاً أو جزءاً في أي صراع سياسي، نحن ليس لنا علاقة كشعب ولا كمرشحين ولا كنواب بصراع رئاسة الوزراء، فمن يختاره سمو أمير البلاد ليكون رئيساً للوزراء نتعاون معه وندعمه في حال نجاحه، ونحاسبه أن أخطأ، لكن لا نريد أن تكون صراعات رئاسة الوزراء داخل قاعة عبدالله السالم».

وقال العيسى، في ندوة افتتاح مقره الانتخابي، أمس الأول، في منطقة الشويخ، تحت عنوان «لتكن دولة»: «أعلنت ومجموعة مُصلحة من المرشحين الشباب الوطنيين تبني قانون جديد يطور المحكمة الدستورية في الكويت، وينزع منها حق إبطال المجلس بعد الانتخابات»، و«إن كانت هناك مراسيم خاطئة أو غير دستورية تبطل قبل إجراء الانتخابات، لكن لا إرادة يجب أن تعلو فوق إرادة الأمة بمجرد أن يأتي يوم الانتخاب ويشارك الشعب الكويتي في العملية الانتخابية، فهذا أعظم تحصين لأي مرسوم ممكن أن تكون عليه شوائب وأخطاء حكومية، وهذا القانون سيتحقق في القريب العاجل في المجلس القادم».

الإحباط والتفاؤل

وقال العيسى، إنه على الرغم من حالة الإحباط التي أتت بعد إبطال مجلس 2022، فإننا خضنا الانتخابات السابقة بروح التفاؤل والأمل بتصحيح المسار السياسي في الكويت برعاية سامية من القيادة السياسية، وبمشاركة فاعلة من جميع الرموز الوطنية ومشاركة كبيرة من الشعب الكويتي في انتخابات 29 سبتمبر الماضي، وبدأنا العمل والإنجاز، لكن مع الأسف شاءت الأقدار في الكويت أن نعود مرة أخرى إلى حملة انتخابية جديدة بعد أقل من سنة في ظروف كانوا أشد المتشائمين لا يتوقعونها.

وأوضح أنه على الرغم من قصر مدة المجلس الماضي ورغم من الإحباط الكبير ورغم أن عدد جلسات المجلس الأخير لا يتجاوز 6 جلسات، إلا أنه يفخر بتحقيق ما أسماه «أغلى الوعود الانتخابية» وهي «الوظيفة الحرة»، التي جاء فيها قرار تاريخي من مجلس الوزراء، أمس الأول، ومن هيئة القوى العاملة، ومن وزارة التجارة بإقرار هذا الوعد الانتخابي المهم، مؤكداً أن الوقت القصير للمجلس لم يكن سبباً أو عائقاً للإنجاز، فاستطاع المجلس أن يحقق أمراً مهماً للشباب الكويتيين منذ اليوم الأول في مجلس الأمة.

وتابع: ذكرت في السابق بأن مشاكل الكويت الجوهرية لا يمكن أن تتم معالجتها بالطرق والأساليب القديمة، «ولا نتوقع بسياسات وضعها الآباء والأجداد في الستينيات أنها تعالج مشاكل شباب 2030، وليس معناه أن ما وضعوه آنذاك غير صحيح، بل كان مناسباً لزمانهم، فلا يصح أن نعتمد على السياسات نفسها التي وضعت في الخمسينيات والستينيات من القرن الماضي في صناعة الوظائف اليوم».

عبدالوهاب العيسى

- إرادة الأمة أعظم تحصين لأي مرسوم عليه شوائب أو يتضمن أخطاء حكومية
- الحكومة تعمل بما يتناقض مع رؤيتها لكويت 2035
- لا يمكن معالجة مشاكلنا الجوهرية بسياسات وضعت في خمسينيات وستينيات القرن الماضي
- لا بد من توسيع دائرة الطبقة التجارية عبر تقديم التسهيلات للشباب
- القطاع الخاص الحالي لا يمكنه أن يواجه تحديات المستقبل
- الحكومة تملك أراضي لـ 250 ألف وحدة سكنية كلفة إنشائها 50 مليار دينار

وقال العيسى: أبلغت رئيس الوزراء أنه لايمكن لأي حكومة في العالم أن تصنع 500 ألف وظيفة حكومية في الـ 15 سنة القادمة، وفي نفس الوقت ماذا قدمت الحكومة للقطاع الخاص لخلق فرص وظيفية الذي لايتجاوز عددها اليوم مئة ألف وظيفة؟ وفي أحسن الحالات لن يستطيع القطاع الخاص إلا أن يوظف ضعف عدد من تم توظيفه، موضحاً أنه بين لرئيس الوزراء أن الاقتصاد العالمي متجه إلى تعزيز الحرف والعمل الحر لخلق فرص للشباب، في المقابل الشباب اليوم يعاني من صعوبات في ممارسة العمل الحر عبر تحميله كلفة مالية لا يستطيع الاستمرار معها رغم وجود أفكار ناجحة تجارياً في حال تطبيقها، وبالنظر إلى أنجح الشركات العالمية اليوم فجميعها انطلقت من المنازل ولم تبدأ برأسمال كبير، مؤكداً أن القطاع الخاص بحجمه الحالي لا تستطيع الدولة أن تعتمد عليه أمام تحديات المستقبل، لذا لابد من توسيع دائرة الطبقة التجارية عبر تقديم التسهيلات للشباب، وهذا هو ما تحقق بإصدار وزير التجارة لائحة أنشطة تجارية يبلغ عددها 117 نشاطاً لاتحتاج إلى عقد إيجار وتمارس من المنزل، والصندوق الوطني سيأتيه الدور في المجلس القادم.

تناقض حكومي

وبين العيسى أن رؤية الكويت 2025 تذكر أن عدد الموظفين الحكوميين يفترض ألا يتجاوز 200 ألف وظيفة لأن الحكومة لن تكون قادرة على استيفاء بند الرواتب، وإجابة وزير الدولة لشؤون مجلس الوزراء براك الشيتان بأن الحكومة ستوظف نحو 20 ألف موظف سنوياً تتناقض مع رؤية الكويت، مستدركاً بالقول: حكومة تناقض حكومة وتعمل عكس رؤيتها وإجابة الوزراء على الأسئلة البرلمانية تناقض رؤية الكويت وهذا الامر كفيل بمساءلة الحكومة.

وتابع: وجهت سؤالاً إلى وزير المالية بناء على إجابة وزير الدولة حول كيفية سداد الرواتب، لتأتي الإجابة أن هناك شح سيولة اليوم فما بالكم في 2035؟ هل يعني أننا سوف نستدين لسداد الرواتب؟ فهذا الأمر يؤدي الى إفلاس الدولة.

القضية الإسكانية

وتطرق العيسى إلى القضية الإسكانية قائلاً: إن عدد الأراضي المتاحة عند الحكومة تتسع إلى 250 ألف وحدة سكنية أي أكثر من عدد طلبات الإسكان البالغة 150 ألفاً، وأعلم أن المشكلة ليست مشكلة أراض بل المشكلة هي تكلفة البنية التحتية لبناء 250 ألف وحدة سكنية، دول العالم تستعين بالمطور العقاري لبناء وحدات سكنية، لماذا لا تتم الاستعانة به اليوم؟ خصوصاً أن كلفة 250 ألف وحدة سكنية تصل إلى 50 مليار دينار بالحد الأدنى، والمجلس الماضي نجح بإقرار المطور العقاري في مداولته الأولى لكن مع الأسف ما اكتمل بسبب إبطال المجلس.

جانب من الحضور داخل المقر

هشاشة النخب السياسية... ودور رجال الدولة

تطرق العيسى إلى ما أسماه هشاشة النخب السياسية، قائلاً: كانت لي نقطة تمثل خيبة أمل في الطريقة السلبية التي تعاملت معها نخبتنا السياسية من البرلمان والحكومة في تجاوز الملفات الصعبة، فمن المعيب بحق النخب السياسية في الكويت أن قانوناً مثل قانون القروض يعطل الحياة السياسية ويسقط حكومة وتتعطل الجلسات بدون المواجهة، فلاحظت هشاشة كبيرة في نخبنا السياسية وعدم قدرة على مواجهة الملفات الصعبة والخطيرة حتى وإن كانت شعبوية وحتى لو كان لها غطاء شعبي.

وتساءل: ماهو دورنا نحن الذين نقدم أنفسنا كرجال دولة قبل أن نقدم نفسنا كنواب أو كمرشحين في مواجهة القوانين السيئة التي تضر الاقتصاد وتضر البلد؟ ليس من المفترض أن نحسبها حسبة انتخابات وليس من المفترض أن يكون همي ألا يأتيني تجريح في «تويتر»، مع الأسف الشديد رأيت بعيني لا أستثني أحداً من السياسيين كل همهم ألا يأتيهم تجريح في مواقع التواصل الاجتماعي، هذا أمر غير مقبول، وعلى السياسي بما أنه قبل أن يكون نائباً أو وزيراً ويشارك في القرار السياسي، فيجب أن يتحمل التجريح ويجب ألا يخشى التجريح ويجب أن يكون صلباً أمام القوانين الجيدة والتي من مصلحة البلد.

وتعهد العيسى «بأن أكون كما كنت شجاعاً واضحاً صريحاً أمام أي قانون ممكن أن يهدد البلد ويهز اقتصادها ويهز ميزانيتها، ولا يمكن أن نقبل مهما بلغ في وسائل التواصل الاجتماعي من تجريح ومهما تعرضنا إلى الانتقاد أن ننجرف خلف صندوق الانتخابات، بل علينا أن ننجرف دائماً لمصلحة الكويت وأهلها».

سلة انتخابية

عيسى الكندري يشيد بالجهود الأمنية في مكافحة الفساد الأخلاقي

عيسى الكندري

أشاد النائب السابق مرشح الدائرة الأولى عيسى الكندري بجهود الأجهزة الأمنية في مكافحة الفساد الأخلاقي ومظاهر الإجرام في البلاد.

وقال الكندري، في تصريح صحافي: مع ازدياد مظاهر الإجرام والفساد الأخلاقي بمختلف صوره الشاذة نجد في المقابل تحركات يقودها النائب الأول لرئيس مجلس الوزراء وزير الداخلية وزير الدفاع بالوكالة الشيخ طلال الخالد بنفسه، ويشرف ميدانياً على متابعة ضبطها، مشيداً بدوره الأمني والأخلاقي وحتى الإنساني بتواضعه مع منتسبي وزارتيه ومع الناس.

الطمار: الكويت تعاني فوضى سياسية

خالد الطمار

أكد عضو مجلس 2022 المبطل، مرشح الدائرة الأولى لانتخابات مجلس الأمة 2023، خالد الطمار، خلال ندوته الانتخابية «وين رايحين»، أن الكويت تعاني فوضى سياسية عارمة، وسوء إدارة حكومية، أديا إلى عدم الاستقرار السياسي، مشدداً على الخلل الحكومي التي شهدته الكويت خلال الأشهر الماضية، بل وخلال السنوات الماضية، ومستنكراً عدم القدرة على إصدار المراسيم بالشكل الصحيح.

ولفت الطمار إلى أن حكومة الكويت غير قادرة على مواجهة نواب مجلس الأمة، لذلك تتخذ سياسة الهروب من المواجهة، فتُدخل الكويت في دوامة الفوضى وعدم الاستقرار السياسي، مما أدى إلى عرقلة مصالح المواطنين، رافضاً وضع المواطن في حالة من الإحباط، وانعدام الثقة بين المواطن والحكومة، فأغلب المواطنين فقدوا الثقة بالحكومة من ناحية الإنجاز، وعدم قدرتها على النهوض بالمنظومتين التعليمية، والصحية، وعجزها عن حل المشكلة الإسكانية، أو حل أبسط المشاكل التي يعانيها المواطنون، والكل يرغب في رؤية الكويت مركزاً مالياً وتجارياً، وتحقيق رؤية الكويت 2035.

وأضاف: «يؤسفني أن أقول إن الحكومات المتتالية إدارتها كانت سيئة»، داعياً إلى «وضع عقوبة رادعة تبدأ من المسؤول الفاسد، أو التاجر الفاسد»، ومشدداً على أن «الكويت إن لم تطبق عقوبة رادعة، فلا طبنا ولا غدا الشر، لأن القاعدة العامة تقول مَن أمن العقوبة أساء الأدب».

وأكد أن «الكويت مقبلة اليوم على حقبة جديدة، ويجب أن نسعى إلى الاستقرار وتصحيح المسار، وهذه رسالة للحكومة، فإن لم تسمعها اليوم منّا، فستسمعها داخل قاعة عبدالله السالم، فيجب أن نؤسس لتعاون حقيقي بين المجلس والحكومة، ويكون لرئيس الوزراء ووزرائه القدرة على اتخاذ القرار، رافضاً سلب القرار من الشعب».

وشدد على ضرورة الرغبة الصادقة من الحكومة لحل المشكلات التي يعانيها المواطنون، وتسعى لإقرار القوانين والإسراع في تنفيذها بأسرع وقت ممكن، ومنها تعديل سلّم الرواتب، والإسراع في حل المشكلة الإسكانية، وجواز الدمج بين العمل والدراسة، وزيادة المكافآت الاجتماعية للطلبة، وإصلاح المنظومة التعليمية والطبية، ورفع سقف الرواتب لإخواننا المتقاعدين، وإصلاح المنظومة الاقتصادية ببتر دابر الفساد، وزيادة مصادر الدخل».

وأكد أن «كل هذه القرارات تم تقديمها لمجلس 2022»، محذراً الحكومة من «المماطلة في تقديم برنامجها فور أدائها للقسم تحت قبة عبدالله السالم، وفق المادة 98 من الدستور، واختيار الوزراء القادرين على الإدارة بشكل صحيح»، ومركّزاً على شعاره الانتخابي «رؤية وطموح».

السبيعي: الدائرة الخامسة تعاني الإهمال الحكومي ونقص الخدمات منذ سنوات

«تجديد الدماء الشابة بمجلس الأمة وتغيير مَن أخَّر البلد مطلب وطني»

فلاح السبيعي

دعا مرشح الدائرة الخامسة فلاح السبيعي إلى تغيير من يخطط لهذا البلد وتسبب في تأخيره، وإعطاء الفرصة لأصحاب الفكر الجديد من الشباب الكويتيين داخل مجلس الأمة، في مختلف الدوائر لتجديد الدماء بالمجلس، ليدفعوا بالبلد إلى الأمام بعد توقفه سنوات دون حراك، مشدداً على أن فاقد الشيء لن يعطيه والتغيير أصبح مطلباً وطنياً.

وقال السبيعي، في ندوته التي أقامها أمس الأول بعنوان «لماذا الإهمال في منطقة صباح السالم؟» إن نقص الخدمات في الدائرة الخامسة بمختلف أشكالها سواء كانت «بنية تحتية أو خدمات صحية أو تعليمية أو بيئية وغيرها» يعود إلى الإهمال الحكومي للدائرة الخامسة لسنوات، مبيناً أنها تحتوي على 250 ألف ناخب وهو عدد كبير مقارنة بعدد الناخبين في الدوائر الأخرى وتنقصهم الخدمات المختلفة، واعداً أهالي الدائرة برفع معاناتهم عنهم، وتوفير الخدمات المختلفة خلال المرحلة القادمة إن وفقه الله وحاز شرف تمثيل الأمة.

وتساءل: هل يعقل أن يعتمد أهالي المنطقة على مستشفى العدان فقط منذ عام 1982 إلى اليوم دون أن يتم إنشاء مستشفى جديد بالمنطقة بالرغم من ارتفاع أعداد الأهالي بها؟ منتقداً التخطيط السيئ للخدمات الحكومية في مختلف مناطق الكويت خاصة المناطق الجديدة.

وأضاف أن «الأراضي الخاصة بإنشاء المستشفيات موجودة والبلدية قامت بتخصيصها، والمتبرع موجود لكن المشكلة في سوء التوجيه الحكومي والتخطيط».

وطالب السبيعي بتغيير الفكر الحكومي القديم الذي عطل حركة البناء والتعمير في البلاد، مشدداً على أن تحريك عجلة التنمية في البلاد أمر ليس صعباً، مع توفر الإمكانيات المادية والبشرية، داعياً الحكومة إلى بناء مستشفى جديد في مدينة صباح الأحمد خصوصاً بعد توقيع عقد البنية التحتية لجنوب صباح الأحمد التي يوجد بها 45 ألف وحدة سكنية.

وتطرق إلى عدم وجود جامعة في المنطقة الجنوبية بالرغم من توفر الأراضي والتخصيص، قائلاً: لا خلاف بيننا وبين الحكومة لكن إذا تقاعست عن خدمة المواطن الكويتي نوقفها، فالمعيار بيننا وبين الحكومة هو خدمة المواطن ورفاهيته وتوفير احتياجاته الرئيسية في المدن والمناطق المختلفة القديمة منها والجديدة.

وتابع: لن ندخل في دائرة الصراعات التي ظلت سنوات وتسببت في تأخر الكويت، لافتاً إلى أن قوة مجلس الأمة القادم ستدفع إلى الاتيان بمجلس وزراء قوي يعين مجلس الأمة في الدفع بعجلة التنمية للأمام.

وطالب الحكومة القادمة ببرنامج عمل قابل للتنفيذ، ولا تأتي ببرنامج عمل «حبر على ورق»، ويكون من أولوياتها الالتفات إلى المناطق الجنوبية، متأسفاً على ما يحدث في منطقة صباح السالم التي خطفت من التجار، وتحولت عمائرها إلى مدارس خاصة مما انعكس على سوء التعليم في الكويت.

وأضاف أن «التعليم الحكومي لو كان جيداً ما ذهب أحد بأولاده إلى المدارس الخاصة»، داعياً وزير التربية إلى إعادة النظر في قضية التعليم الخاص، فلا يعقل أن يكون المنهج في الخاص أفضل من المنهج في الحكومة، متسائلاً: هل ما يحدث في التعليم نوع من أنواع التنفيع أم ماذا؟

وقال إن «هناك شكاوى مختلفة من سوء الخدمات في منطقة صباح السالم وتراكم القمامة في بعض المناطق بالرغم من أنها من أكبر المناطق سكانا، ولا يوجد بها مركز خدمة للمواطنين، إضافة إلى أنهم كانوا يرفضون قبول الأهالي في مستشفى جابر الأحمد»، داعياً إلى تحقيق العدالة في تقديم الخدمات لمختلف المناطق في البلاد دون تمييز منطقة عن أخرى.

وأشار إلى أن نقص الخدمات ظاهرة في مختلف المناطق الجديدة والساحلية ومنها الفنيطيس وأبوفطيرة والمسايل وغيرها التي تعاني من نقص الجمعيات ونقص أفرع الغاز والكثير من الخدمات مما تسبب بوجود ضغط على المناطق الأخرى وذلك يعود إلى سوء التخطيط، متأسفاً على إلغاء وزارة التخطيط المفترض فيها أن تخطط لتطوير هذا البلد.

واختتم السبيعي بالتأكيد على أهمية أن تضع الحكومة القادمة احتياجات ومشاكل المواطن الكويتي في أولوياتها خلال المرحلة القادمة وتضع حلولاً سريعة وعاجلة لها بعيداً عن الصراعات السياسية التي لا تسمن ولا تغني من جوع.

في الصميم: برلمانات بني يعرب فاشلة

طلال عبد الكريم العرب
talalalarab@yahoo.com

أعلم أن الحديث عن الديموقراطية في الوطن العربي والمطالبة بها أمرٌ يثير الحساسية، فالكل يصرخ ويحلم وينادي بديموقراطية وحريات سياسية وحكم الشعب للشعب، وهناك برلمانات عربية كثيرة في كل بلاد العرب قامت إعلاميا على هذا الادعاء، وأنها انتُخبت بحرية ونزاهة، وأن مخرجاتها مثّلت كل أطياف شعوب المنطقة ومشاربها وتوجهاتها كل منها على حدة، ولكنه واقع لا يستقيم والحقيقة.

فنحن نجزم بأن كل برلمانات بني يعرب، وبلا استثناء إيجابي، فشلت فشلاً ذريعاً ليس فقط بتمثيلها لشعوبها، ولكنها سقطت سقوطا حراً، سواء كان في دفعها الى التنمية أو في مكافحة الفساد، بل إن بعضها تحول إلى أداة خيانة حقيقية، وما نراه هو انتخابات مخرجاتها تدل على محاصصات واصطفافات غير ديموقراطية أفرزت برلمانات منحرفة.

لننظر لما يحصل في البرلمان اللبناني والمشهد الكاريكاتوري الذي يؤديه أسبوعيا رئيسهم نبيه بري بتمثيلية سمجة بحجة عدم اكتمال النصاب، إنها مأساة لبنانية تتكرر أسبوعيا بانتظار موافقة وليهم القابع في قم، فقد أصبح موضوع انتخاب رئيس جمهوريته مهزلة المهازل بسبب معارضة إيران لرغبات اللبنانيين.

ولننظر لما يحدث للعراق، فالعراقيون أجبروا عدة مرات على تعيين رؤساء وزراء لم يحوزوا على الأغلبية امتثالا لرغبات إيرانية أميركية متفق عليها في مشهد تديره إيران عن طريق ميليشيات مسلحة يدفع رواتبها الكونغرس الأميركي باعترافه، وانظروا إلى حرب يمنية أهلية تتحكم فيها وفي قرار إيقافها إيران، أما برلمانات سورية وغيرها فحدّث ولا حرج.

بعض البرلمانات أصبحت أدوات وألعوبة بيد حيتان فساد مسكوا بتلابيب بلادهم، بعضها أصبح أداة حقيقية لتأصيل وشرعنة الفساد، وعرقلة للتنمية، والتدخل في شؤون الآخرين وحرياتهم، فتعريف الحرية والعدالة عندهم هي ما يلائم البيئة التي أفرزتهم لا البيئة التي جبل الناس عليها، أصبحت الحملات الانتخابية سبّة في جبين من يدّعون أنها ديموقراطية، فهل الديموقراطية أن ينجح فرد بلا مؤهلات ولا خبرة ولا حتى سمعة حسنة، فقط لأنه رمى «بعقاله» أو لأنه صرخ مولولاً «هلي يا هلي»؟

الواضح الجلي أن الثقافة والتربية العربية لا تتقبلان تاريخيا الديموقراطية، وهي وللحقيقة ثقافة غربية ووسيلة حياة نجحت فقط في الغرب لأنها ارتبطت بقوانين صارمة تطبق على الجميع، فهناك رؤساء دول ورؤساء وزراء ووزراء ومسؤولون كبار وصغار لم يفلتوا من العقاب، وهم يقبعون الآن وراء القضبان لأنهم تجاوزوا على القوانين، واستغلوا مناصبهم، فأين بني يعرب منهم، فمن يريد الديموقراطية الحقيقية كما هي في بلاد الغرب، فعليه أن يكون مثلهم.

انظروا الى معظم الانتخابات إن كانت أمة أو بلدية وحتى جمعيات تعاونية ورياضية وطلابية، فمعظم مخرجاتها تلوثت طائفيا وقبليا وحزبيا، ولم تعد مصلحة الكويت لها الأولوية عندهم، استمعوا لما يقوله مرشحون، فهم يجهرون بولائهم لغير الكويت ولغير الأمير.

معظم من يتكالبون، حرفيا، على خوض الانتخابات إنما من أجل ثراء سريع، بعد أن رأوا بأم أعينهم كيف استفاد أبناء عمومتهم وجماعتهم فتحولوا من أناس مغمورين إلى أصحاب مراكز وصيت، ليس لعبقرية ولا لكفاءة، ولكن لبيع أصواتهم لا غير، فهم في كل المجالس صمٌ بكم عميٌ لا يفقهون.

السنوات الماضية كشفت معدن وأخلاق وحقيقة كل من دخل البرلمان، وارتفع صوته فتبين للجميع أن قلة أقل من القليلة هي التي أثبتت وطنيتها، أما البقية فقد دخلوا المجالس والوزارات وخربوا قبل أن يخرجوا،

فهل هناك من يحتاج الى قبيض أو مرتش أو فاسد ليتحدث باسمه أو يشرّع له؟ فكل دول الخليج، وبلا استثناء، تطورت وتقدمت تنمويا وتعليميا وحريات شخصية، من دون جدل سياسي عقيم، ولا عرقلة، وعقد صفقات وشراء ولاءات كلفت الدولة المليارات، الكل يشيد ويفخر بنهضتها وحيويتها، فمتى يأتي اليوم الذي يفخر بنا الآخرون؟ مع الاحتفاظ بحرية التعبير.

رب تغريدة قالت لمغردها... «دعني»

فالح بن حجري
abo.khaled7@hotmail.com

التغريد هنا من عمان لتطوان هو السهل الممتنع، سهل لأن امتلاك الحد الأدنى في معرفة اللغة العربية وامتلاك الحد الأدنى من تصور واقعك يعينانك على صياغة فكرة أي تغريدة، وكذلك المجال متاح للاقتباس لمقولات الأدباء والمفكرين والشعر العربي، ويا بخت من وفق رأس اقتباس لمخزون ثقافي عالمي وعربي مع رأس التايم لاين بالحلال، ولكن السهل اللين يتحول بلحظة إلى ممتنع صلب يحدث عند حالة التفاعل مع التغريدة من خلال الطبيعة الانفجارية لمعارك الردود والمنشنات، فغالبا سيخرج قطار صياغتك وفكرتك واقتباسك عن سكة مقصدك ليصطدم وينقلب بسبب مقاصد أخرى لا تفهمها ولا تعرفها ولا محل لها في إعراب منطق التغريدة ذاتها!

كمثال جرب أن تقتبس في تغريدة ما بيت شعر المتنبي:

وَاستَقبَلَت قَمَرَ السَماءِ بِوَجهِها
فَأَرَتنِيَ القَمَرَينِ في وَقتٍ مَعا

ومع هذا التعملق الشعري لأبي الطيب تخيل السيناريو لمرحلة ما بعد التغريدة أو المنشنة حسب لغة «تويتر» الرسمية، كمثال يأتيك رد متوقع «العالم وصل القمر والعرب ما زالوا يقولون فيه شعر الغزل... كون مواز محزن!!!»، بعدها ترى ردوداً أخرى كالتالي: «على فكرة كلام المتنبي غير مثبت علميا فالكوكب الوحيد الذي يدور حوله قمران هو المريخ وهما فيبوس وديموس»، «شكراً وصلت المعلومة... يا ليت قومي يعلمون».

ثم تتوالى الردود كالتالي «العالم وصل المريخ والعرب لا يعرفون كمْ قمراً له... يا أمة ضحكت من جهلها الأمم»، «لا تصدقوا النزول على القمر كذبة ناسا، مثل كروية الأرض»، «الأرض ليست كروية ولا مسطحة هي بيضاوية مثل بيضة الدجاجة»، «على طاري البيض، كرتون البيض صار بدينار ونص وين حماية المستهلك»، «أحسن لمصلحتك بيض المزارع متروس هرمونات لا تشتريه وخذ عضوي، غال شوي ولكن مفيد للصحة»، «العالم وصل للحم المصنع والعرب لليوم يدورون بيض ولحم دجاج... أمم على هامش التاريخ»، «أنت تقدر تشتري غالي غيرك ما يقدر الراتب ما يكفي وذبحتنا القروض»، «# إسقاط القروض 345568743»، «وين الحكومة والمجلس عن غلاء الأسعار ومعاناة المواطن مع التجار»، «التجار هم اللي بنوا الكويت»، «اللي بنى الكويت أولادها وشهداؤها». «على طاري البنيان متى يوزعون الدفعات الجديدة، ذبحتنا الإيجارات؟»، «العالم وصل لناطحات السحاب والعرب يدورن إذن بناء دورين... أحلام العصافير»، «للإيجار شقة سوبر ديلوكس للوافدين فقط»، «كلونا الوافدين»، «إي والله صاج هويتنا ضاعت ضاعت وزحمة»، «سؤال على طاري الهوية إذا أبي أطلع هوية بدل فاقد وين أروح؟»، «المفروض هذه الأمور تخلصها بالنت وين الحكومة الإلكترونية؟»، «موجودة التطبيقات ولكن ما تحمدون ربكم على النعمة ماكلين شاربين ونايمين شابكين نت»، «وين النت يا أخوي الإرسال يقطع والخدمة ضعيفة»، «عميلنا العزيز لأي شكوى يرجى إرسال رقمك ليتم التواصل معك حمد^»، «اااه العالم وصل للذكاء الاصطناعي والعرب لليوم يكلمون مركز خدمة وينطرون الرد... عالم متخلف». وتتوالى الردود على الرتم نفسه والتي علاقتها مع تغريدتك كعلاقة الذئب المظلوم بقميص يوسف عليه السلام، أو كعلاقة مصبغة شارعكم بغسيل الأموال، وكأن انفجارا نوويا مسح فكرتك وصياغتك واقتباسك عن وجه أرض «تويتر» وكنت أنت هيروشيما بشحمها ولحمها لترحل التغريدة وهي تقول لك دعني ويرحل المتنبي وأبياته وأقماره ويأتي إيليا أبو ماضي محله لتردد معه:

جِئتُ لا أَعلَمُ مِن أَينَ وَلَكِنّي أَتَيتُ
وَلَقَد أَبصَرتُ قُدّامي طَريقاً فَمَشَيتُ
وَسَأَبقى ماشِياً إِن شِئتُ هَذا أَم أَبَيتُ
كَيفَ جِئتُ كَيفَ أَبصَرتُ طَريقي لَستُ أَدري.

حمزة عليان

hamzaolayan@icloud.com

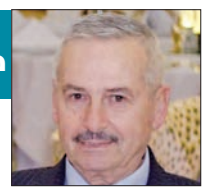

أنصحك: لا تكتب عكس التيار

عنوان المقال عبارة تقال من باب النصيحة لصديق عزيز حتى لا يتعرض لأي مكروه، خصوصاً إذا كان الكاتب من أصحاب الرأي الحاد والماشي عكس التيار، لا يهادن ولا يجامل، بل يقول رأيه دون وجل متخطياً «المحظورات» وما يقع تحتها من محاذير.

يعجبني هذا النوع من المثقفين وأصحاب الرأي والكلمة الحرة ولذلك تراني ألهث خلف كتاباتهم وإصداراتهم وأقرأها بشغف، لأنني مللت المجاملات وحالة الخوف التي تسكننا وأنا واحدٌ من هذا الرعيل إذا ما تجرأنا وأبدينا رأياً مخالفاً للعامة أو لما هو شائع في الخطابات والمقالات المدبلجة.

أحدث كتاب يصب في خانة ما يعرف بإعادة النظر في تاريخ شخصيات وضعت في خانة التقديس، هو للباحث والروائي المصري مصطفى عبيد وكتابه «ضد التاريخ» والمنطلق من قاعدة «نفي الحصانة» عن أحد، ونبذ المسلمات الموروثة جيلاً بعد آخر، وإلقاء «ثوابت التاريخ» خلف ظهورنا.

فكرة الكتاب تقوم على نبش جديد يخاصم تحصين الرموز التاريخية، فالتاريخ الصح هو ما نراه اليوم ويراه أولادنا من بعدنا وأجيال وراء أجيال، وأعتقد أن ما يخطه الزميل عبيد بأنه لا توجد قراءة واحدة للتاريخ هي دعوة صائبة وقد تصل بالقراءة إلى زاوية مختلفة لينقلب الأبطال إلى خونة، وبعض الأشرار إلى شهداء.

ليس من الكتب التي تحدث صدمات ولا مؤلفها يسعى إلى ذلك، إنما كتابة تحاول الاختلاف لتقبل التعددية بالرأي واستخلاصات مغايرة، والتأسيس لمنهج قديم يعادي التعصب، ومحاولة لإعادة وزن «الرموز» بعيداً عن رغبات السلطة وبمعزل عن تصورات الشعب، وبأن التاريخ ليس ما يروى فقط إنما استجلاء للقيم لبشر ليسوا من صنف الملائكة أو الشياطين.

باختصار هو محاولة لزيارة عصرية مختلفة للتاريخ المصري الحديث الذي تعرض للتوجيه والمبالغات.

سنبدأ من اسم مصطفى كامل، فهو ليس زعيماً وطنياً كما تمت صناعة زعامته من قبل السلطة الحاكمة، ومن أسباب دهشة المؤلف أنه انطلق من فكرة ساذجة ترى عودة مصر كولاية عثمانية مرة أخرى، بمعنى أنه لم يطالب باستقلال مصر لتصبح ملكاً للمصريين إنما لتعود إلى حضن الخلافة كدولة تابعة خاضعة، يتحكم فيها الأتراك.

وفي صحيفة «المدرسة» التي كان يصدرها ويشرف عليها كانت المقالات المنتشورة لا ترى مفهوم الوطنية سوى تبعية مصر للدولة العثمانية وتخلط بين القومية المصرية والقومية العثمانية، ففي شخصية مصطفى كامل قدرٌ كبيرٌ من النرجسية تتجاوز فكرة التواضع المفترض بزعيم شعبي، وموقف مصطفى كامل من قضايا الحداثة والتقدم كان شديد الرجعية، فقد وقف بالمرصاد لدعوات قاسم أمين بتحرير المرأة ليصل به الأمر إلى تحريض الجماهير ضد الرجل.

سعد زغلول كان من بين النوادر الذين تعرضوا لمصطفى كامل وانفجرت مشاعره الصادقة فور علمه بنبأ وفاته ليكشف زيفه وكذبه ويشكك في وطنيته، ويتضمن الكتاب مراجعة لموضوع «مظلومية اليهود المصريين» و«الوجه الآخر للدكتاتور إسماعيل صدقي» و«الكتاب الأسود للرجل الأبيض» و«صلاح سالم.. الشارع الغلط» و«عبدالحليم حافظ.. حلو وكداب» و«الذين قتلوا السادات بعد قتله» و«سليمان بن خاطر ليس قديساً نبياً» و«محمد نجيب دكتاتور لم يأخذ فرصته».

عن شخصية سيد قطب وكيف أن اسمه لا يذكر بمعزل عن الدم ولا تطرح أفكاره وعباراته إلا في سياق حث الشباب عن هوية على القتل باسم الدين، ولا يولد تنظيم إسلامي في العالم العربي دون توصية بقراءة كتب سيد قطب «المنتشرة كالجراد»، لكن السؤال الذي كان يلاحق سيد قطب، لماذا وصل التطرف به إلى درجة مرعبة؟

يقول مصطفى عبيد، فتش عن المرأة ومن خلال روايته الشهيرة «أشواك» ففيها جوانب من حكاية المرأة التي قلبت حياته رأساً على عقب «ولخبطت» عقله، وأشعلت أفكاره ودفعته ناحية التطرف وكراهية الدنيا ومجافاة العواطف والمشاعر الإنسانية.. والرواية تدور أحداثها حول علاقة شاب واسمه «سامي» وهو في الحقيقة سيد قطب مع شابة اسمها «سميرة».

نحتاج فعلاً من يعيد قراءة سيرة زعماء وقادة وضعوا في إطار القديسين، فمن يتصدى لهذه المهمة بخلاف مصطفى عبيد؟

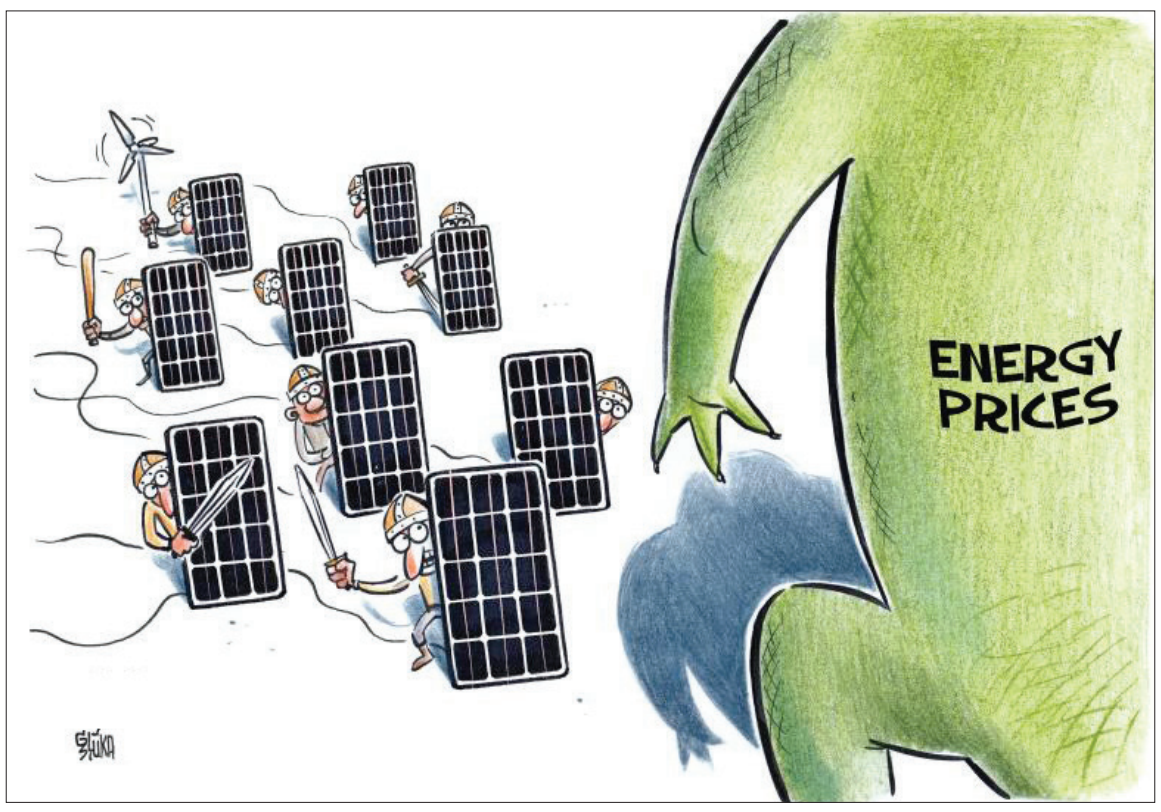

أنتارا هالدار*

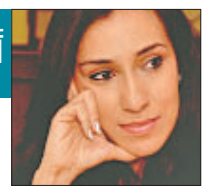

مصانع أمازون الشيطانية

PROJECT SYNDICATE
A WORLD OF IDEAS

يحتاج المديرون التنفيذيون في «أمازون» إلى أن يفكروا مليا بالتكلفة البشرية لنموذج العمل لديهم ولو احتاجوا الى مكان هادئ للنظر في تلك القضية، فإن بإمكانهم دائما أن يجربوا أحد توابيت التأمل.

تعاني بريطانيا أسوأ أزمة في تكلفة المعيشة منذ عقو- بسبب ارتفاع التضخم وارتفاع أسعار الطاقة- مما دفع بمئات العمال في مستودع أمازون في كوفنتري قبل أشهر للمطالبة برفع الأجور وهددوا بالإضراب في شهر نوفمبر إن لم يتم تلبية مطالبهم أي قبيل يوم الجمعة السوداء المخصص للتنزيلات الكبرى وموسم التسوق المرتبط بالعطلات، وكما هي الحال مع الإجراءات العمالية الأخرى التي قام بها عمال السكك الحديدية الأميركيون وموظفو هيئة البريد الملكي البريطاني، فلقد أثار تحرك عمال أمازون جدلاً حول من هو المسؤول عن هذا التهديد بتعطيل العمل: هل هو بابا نويل أم مساعدوه من الأقزام؟

تدين أمازون بنجاحها إلى مجموعة متنوعة من العوامل بما في ذلك النهج المعقد القائم على البيانات، لكن عبقريتها الحقيقية تكمن في اختراقاتها اللوجستية- بما في ذلك تحسين المسار الى أقصى حد وتخطيط أسطول النقل وإدارة البيانات الوصفية- التي تسمح لها بتقليل الوقت من طلب منتج ما من خلال الكمبيوتر وحتى وقت شحنه للعميل بالإضافة الى انها تقدم لعملائها عمليات تسليم سريعة وموثوقة بشكل غير مسبوق وفي الوقت المحدد. تنقل الطائرات والشاحنات التي تحمل علامة أمازون برايم طرودا في جميع أنحاء العالم وتعمل بشكل دقيق جدا، وحتى أثناء الجائحة والتي تسببت في تعطيل أجزاء كبيرة من الاقتصاد.

إن العقل المدبر وراء تلك العملية هو رجل يُدعى جيف وايلك الذي جمع بين النظرية التايلورية (تقسيم الإنتاج إلى مهام متكررة ضيقة على أن يتم مراقبتها وقياسها عن كثب) والنظرية الفوردية (تقنيات خط التجميع) من أجل إنشاء نموذج مستودع قادر على التعامل مع أكثر من مليون وحدة يوميا علما أنه بمساعدة الروبوتات والمراقبة الحثيثة يقوم الآن الأشخاص المكلفون باستلام وتخزين البضائع بالتعامل مع أضعاف البضائع في الساعة مقارنة بما كانوا يحققونه بالماضي.

لكن النظام حظي بسمعة سيئة لأنه يؤثر على قدرة الموظفين البشريين على التحمل، حيث أظهرت التحقيقات الأخيرة أن الكثير من التسهيلات المريحة التي يتمتع بها عملاء أمازون تأتي على حساب العاملين ذوي الأجور الأقل في أمازون.

على سبيل المثال وجدت صحيفة نيويورك تايمز في العام الماضي أن ظروف العمل في «مركز الانجاز» في أمازون بنيويورك هي ظروف بائسة فبعد المرور عبر بوابات أمنية شبيهة بالمطارات يقول العمال إنهم يخضعون لأعمال بدنية شاقة، ومناوبات عمل طويلة من عشر إلى 12 ساعة كما يتعرضون لنسبة عالية من الإصابات والحوادث (ضعف معدل المستودعات غير التابعة لشركة أمازون)، والذي يحط من كرامتهم بشكل أكبر أنه تتم مراقبتهم عن كثب من خلال نظام مراقبة ظالم يعاقب على المخالفات مثل التحدث إلى زملاء العمل أو عدم تحقيق الأهداف الإنتاجية (والتي عادة ما تكون مرتفعة ولدرجة التعامل مع 30 طرد بالدقيقة أو أن يتم الطلب بإنزال منتج ما من على الرف ووضعه في صندوق ومن ثم شحنه خلال دقيقة واحدة).

إن التهديد بالفصل- أو ما تسميه الشركة «الإفراج»- يتم استخدامه على نطاق واسع والعمال الذين يسعون لحقوقهم القانونية من خلال قسم الموارد البشرية يصطدمون بأنظمة معقدة وغير منطقية ومتخصصة في المماطلة، وخصوصا عندما يتعلق الأمر بطلب إجازة إعاقة أو مبالغ نقدية مرتبطة بذلك، وتشمل قصص الرعب تلك سائقي أمازون الذين يضطرون للتبول في زجاجات بلاستيكية أو التبرز في أكياس بلاستيكية من أجل الالتزام بالجدول الزمني. لقد كانت هناك تقارير عن عمال يبيعون خواتم زفافهم أو يعتمدون على قسائم الطعام الخيرية من أجل تغطية نفقاتهم، واستجابةً لهذه الروايات عرضت الشركة حلولاً غير ملائمة مثل «غرف التأمل» التي تشبه التوابيت الكبيرة.

وعليه لم يكن من المستغرب أن تتصاعد جهود تنظيم العمال ضمن نقابات في منشآت أمازون، وعلى الرغم من جهود الشركة الممنهجة لقمع أي محاولة للتنظيم، نجحت الحملة لتأسيس نقابة في مستودع أمازون في جزيرة ستاتين في وقت سابق من هذا العام بعد خسارة جهود مماثلة وبهامش ضئيل في ألاباما، وفي عام 2018 تقدّم عضو مجلس الشيوخ الأميركي بيرني ساندرز بقانون إيقاف أصحاب العمل السيئين من خلال قانون تصفير الدعم (أوقفوا بيزوس) والذي من شأنه أن يفرض ضرائب على الشركات بنسبة 100% وذلك على المزايا الحكومية العامة التي تتلقاها، أما حاليا فلقد فتحت إدارة السلامة والصحة المهنية الأميركية تحقيقات في ظروف العمل في أمازون.

لقد أدت تلك المناوشات الى حد كبير في تقويض الصورة التي تحاول شركات التكنولوجيا الكبرى نقلها عن نفسها، فقد تكون أمازون رائدة في مجال الخدمات اللوجستية، لكنها تشبه في اعتمادها على استغلال العمال ما كان يحصل في «المصانع الشيطانية» إبان الثورة الصناعية الأولى، ووفقا لقصة نشأة أمازون، بدأ كل شيء بقيام جيف بيزوس ببيع الكتب من مرآب بيته ودق الجرس في كل مرة يأتي فيها طلب، ومع ذلك وحتى في الأيام الأولى كانت هناك ثقافة أولية من العمل المفرط (كان من المتوقع أن يعمل الموظفون 60 ساعة على الأقل في الأسبوع) وتطويع القواعد والأحكام لأغراض معينة وظروف العمل الخطرة (سكاكين غير معبأة في طرود تسقط من أحزمة النقل) ومراقبة الأداء بشكل سلطوي.

تعد أمازون الآن واحدة من أكبر الشركات في العالم، ولكن وكما جادلت في مقالات أخرى فأن تكون الأكبر ليس بالضرورة أن تكون الأفضل، بينما يمكن تأطير بعض ممارساتها على أنها مبتكرة وقابلة للتكيف عندما كانت أصغر بكثير، فإنها اليوم تتعامل مع الموظفين وبشكل ممنهج على أنهم لا يتعدون كونهم نقاط بيانات، لقد كان بيزوس وقبل التنحي عن منصب الرئيس التنفيذي العام الماضي ينظر إلى تغيير الموظفين باعتباره ميزة أكثر من كونه خطأ في نموذج أمازون، حيث قيل ان بيزوس أشار الى أن وجود قوة عاملة راسخة يعني «السير نحو مستوى متواضع». وبالتالي وطبقا للشركة فإن نسبة تغيير الموظفين تقترب من 150% سنويا- ضعف المتوسط ضمن الشركات في المجال نفسه- مما يعني أنه يتم استبدال القوة العاملة للشركة بالكامل كل ثمانية أشهر.

إن هذا النموذج لا يعتبر غير أخلاقي وغير إنساني فحسب، بل أيضا غير مستدام على الأرجح، حيث تُظهر الدراسات أن العمال السعداء هم أكثر إنتاجية، وكما حذرت مذكرة داخلية في وقت سابق من هذا العام «إذا واصلنا العمل كالمعتاد، فستستنفد أمازون إمدادات العمالة المتوفرة في الشبكة الأميركية بحلول سنة 2024».

لقد كان بيزوس والذي يمتلك صافي ثروة تقدّر بنحو 140 مليار دولار أغنى رجل في العالم من عام 2017 إلى عام 2021، ومن الواضح أنه قد أصبح منفصلاً عن موظف أمازون العادي كما يوحي حجم ثروته وكما قال أحد العمال في سنة 2020 «أنا متأكد من أن بيزوس لا يمكنه القيام بمناوبة عمل كاملة في (مستودع مدينة نيويورك) لو أتى متخفيا».

وإن من المؤكد أن العمال في كوفنتري والذين يطالبون بتعديل الأجور على ضوء تكلفة المعيشة سيوافقون على هذا التصريح، ويحتاج المديرون التنفيذيون في أمازون إلى أن يفكروا مليا بالتكلفة البشرية لنموذج العمل لديهم ولو احتاجوا الى مكان هادئ للنظر في تلك القضية، فإن بإمكانهم دائما أن يجربوا أحد توابيت التأمل.

* أستاذة مشاركة في الدراسات القانونية التجريبية بجامعة كامبريدج.

«بروجيكت سنديكيت، 2022» بالاتفاق مع «الجريدة»

تنفيذ الحكومة أمر القضاء أمرٌ لا خيار

د. عبد المحسن حمادة
d_hamadah@hotmail.com

«وَإِذَا حَكَمْتُمْ بَيْنَ النَّاسِ أَنْ تَحْكُمُوا بِالْعَدْلِ» العدل أساس الملك، وبدونه ستسود الفوضى، والفوضى دمار وشر للدولة، فقد حكمت المحكمة الدستورية ببطلان حل مجلس 2020 وقضت بإعادته، وترتب على ذلك بطلان انتخاب مجلس 2022، وكان على الحكومة أن تنفذ أمر القضاء حتى لا تسود الفوضى في بلادنا، ولكن من سوء الحظ أن يكون في وزارة سمو أحمد النوف وزيرٌ أشار على سموه بعدم قبول رأي المحكمة، لأنه رأى أن ذلك المجلس ساقط شعبيا، وكيف أمكن لهذا الوزير أن يثبت أن مجلس 2020 ساقط شعبيا بدون أداة علمية تقيس الرأي الشعبي؟ فذلك الادعاء على ما أعتقد أنه ادعاء باطل، لأنه بلا أدلة ولا برهان.

وسأحاول أن أشير إلى قضية حدثت في تاريخنا الإسلامي مشابهة للقضية التي نحن في صددها، لنتخذ منها بعض العبر، وهي قضية فتح سمرقند، وحدثت في عهد الحاكم العادل عمر بن عبدالعزيز، على يد القائد قتيبة بن مسلم الباهلي، حيث باغت المدينة وافتتحها بدون أن يخير شعبها بين الحرب أو الجزية أو الدخول في الإسلام، واحتكم أهل المدينة إلى الخليفة العادل، وحولهم إلى القضاء الإسلامي ليحكم في أمرهم، فسأل القاضي قتيبة عن رأيه فيما يقوله أهل سمرقند، وكان يمثلهم الكاهن: هل خيرتهم يا قتيبة؟ قال بل باغتهم فالحرب خدعة، فقال له القاضي لقد أقررت، فأمره القاضي بإخلاء سمرقند من الجيش وطرح الخيارات عليهم مرة أخرى، فإن الله لم ينصرنا إلا بالإسلام، والإسلام يأمرنا بالعدل، فاستجاب القائد لأمر القضاء، مع علم القائد أن ذلك الانسحاب قد يعرض جيش المسلمين للخطر، فأخلى المدينة وطرح عليهم الخيارات، فاختاروا الدخول في الإسلام.

علينا أن نتساءل: لماذا لم تتقبل الحكومة الكويتية رأي القضاء، وتعيد مجلس 2020 ليكمل مدته كما رأت المحكمة؟ بل حدث عكس ذلك، أقدمت الحكومة على حل مجلس 2020 مرة أخرى على ادعاء أن الحل استجابة للإرادة الشعبية، وإذا كان هذا صحيحا فإن الكويت قد تتحول إلى فوضى وسيتحكم بها الغوغاء وأصحاب اللسان العالي.

وعلينا أن نلقي نظرة في الشعارات التي ينادي بها بعض المرشحين لنتأكد من ذلك، يقول أحدهم إنه رشح نفسه ليدافع عن كرامة الأمة، وكأن الكويتيين أصبحوا بلا كرامة، ليأتي مثل هذا المتطرف ليدافع عن كرامتهم.

ويقول آخر إنه سيحارب دولة المشيخة ويهدمها، فهو بهذا الكلام يصور أفراد الأسرة الحاكمة على أنهم ينظرون إلى أنفسهم بأنهم طبقة مميزة عن الشعب الكويتي ويتكبرون عليهم، وهذا ادعاء كاذب، وشعار يرفعه المتطرفون من اليسار أو اليمين المتشدد، الذي لا يؤمن بالدولة الوطنية ويريد هدمها.

فعلينا أن نحمي الدولة من المتطرفين الذين يريدون هدمها، ومن المؤكد أننا لن نستطيع حماية دولتنا من التطرف إلا بوجود قضاء عادل نلجأ إليه ليحمي الدولة من المتطرفين، فإذا أردنا حماية الدولة من التطرف والفوضى، فعلينا أن نتقبل حكم المحكمة الدستورية الذي قضى ببطلان حل مجلس 2020، لأن حله كان بالفعل غير دستوري.

المزاج السياسي

د. ندى سليمان المطوع
mutawa.n@gmail.com

مع انحسار المواسم السياحية والثقافية أصبح العرس الانتخابي «كما يحلو للبعض تسميته» هو الحدث السياسي وكأنه من المواسم المعتادة، وهو ليس كالمواسم التي نعرفها والتي يربطها فصل ذو جو جميل أو تاريخ مميز، لأنه يأتي دون سابق إنذار، بل بعد معارك دستورية وبرلمانية ينتج عنها الحل أو الإبطال أو أحيانا الاثنان معا.

فيعود السباق الانتخابي فاتحا الباب على مصراعيه لمشاركة منهم من احترف العمل السياسي فانشغل بقياس المزاج السياسي في دائرته، ومدى تغييره وتأثره بالأحداث، ومنهم من يقع تصنيفه ضمن الشخصيات الحديثة العهد في العمل السياسي.

وانطلقت التحالفات المبطنة في الدوائر الانتخابية لتصبح جسراً يربط المرشح المخضرم الذي احتكر المقعد البرلماني ببعض الوجوه الجديدة لتتقاسم الصوت الواحد، والذي كان محتكراً لمجموعات تصويتية في الماضي، فقد بات يرسم تحالفات في المنطقة، أما المرأة هذا العام فقد تغير، باعتقادي، محتوى الحديث عنها، فلم تعد مستخدمة كلمات كالنوع الاجتماعي، أو نصف المجتمع الضعيف والمهمش، لتستجدي الاهتمام، بل تحدثت بمحتوى شبيه بأخيها المرشح منتقدة البيروقراطية والفساد بجميع أوجهه وداعية إلى إصلاح النظام الانتخابي. وإن نظرنا إلى تسلسل الأحداث الخاصة بالإصلاح الانتخابي وعدنا بالذاكرة إلى أولى مبادرات الإصلاح الانتخابي التي قسمت المناطق إلى عشر «مناطق انتخابية» وفقا للقانون 28 لسنة 1961، نجد أنها كانت ممثلة بشرق وقبلة والشويخ والشامية وكيفان والقادسية والدسمة وحولي والسالمية والأحمدي، تبعتها أول انتخابات برلمانية، وبعدها استمرت الدوائر العشر على مدى أربعة انتخابات متتالية، ثم تبعها حل وإقرار الخمس وعشرين دائرة عام 81 وسط القبول والرفض، وتطورت بعد ذلك آليات إصلاح النظام الانتخابي مستعينة بالمزيد من المحفزات السياسية، ومنها إقرار الحقوق السياسية للمرأة، وتقليص الدوائر إلى الخمس، مختتمة بإقرار الصوت الواحد الذي كان منقذاً في الماضي وأصبح عبئا اليوم وسط القبول والرفض أيضا.

لذلك برزت الحاجة لإعادة دراسة النظام الانتخابي، وقياس مدى فاعليته وسبل تطويره ليشمل التمكين والتمثيل السياسي الأمثل والأكثر عدالة، ولو نظرنا إلى تجارب الدول في تجديد نظمها الانتخابية لوجدنا ألوان الطيف من الاختلافات، فدول اختارت الإدارة الانتخابية المستقلة وقامت دول بإسناد المشاريع التصحيحية للحركات السياسية وجمعيات النفع العام، منها على سبيل المثال جورجيا وليبيريا، حيث تتحكم منظمات المجتمع المدني بالمشاركة وعدالة التمثيل وتسجيل القوائم الانتخابية.

خلاصة الحديث أن موضوع تعديل النظام الانتخابي اليوم يعود من جديد، فيتعرض للمد والجزر بحذر شديد وسط اختبار شعبية المرشح في الدائرة الانتخابية، وقياس مدى تأثيره في الأوساط الاجتماعية كالدواوين والأوساط الإعلامية وأبرزها وسائل التواصل الاجتماعي، والقرار في نهاية المطاف لدى أعضاء لجنة الداخلية والدفاع، فهل سيصل إلى عضوية اللجنة قارئ النظم البرلمانية الدولية وتجاربها، والمستعد ذهنيا للتغيير؟ أم رعاة الوثيقة المقيدة للسلوك والفكر الحر؟

وللحديث بقية.

كلمة أخيرة:

جميل أن يفتح المجلس الوطني للفنون والثقافة ذراعيه لاحتضان المبدعين للمشاركة سنويا في «بينالي البندقية»، والأجمل أن يشملهم برعايته، وينشئ موقعاً في السوشيال ميديا باللغة الإنكليزية ليستعرض أعمالهم ويوثقها لما لها من قيمة ثقافية وفنية.

وكلمة أخرى: «مقعد وظيفي للبيع»

تابعت ندوة موجهة للنساء في إحدى القاعات في فندق فاخر، والتي من خلالها انطلقت مبادرات موجهة للمرأة، وتحمل وعوداً «نقدية» مشترطة تنازل المرأة عن عملها وخروجها من السلم الوظيفي ليجلس الرجل مكانها، وذلك في نظر المرشح «خلق فرص عمل»، وهذا بحد ذاته معاكس لجهود تمكين المرأة ومحاولة سافرة لشراء مقعدها الوظيفي، ولم تقلقني المبادرة بقدر ما أقلقني تصفيق النساء.

الدينار الكويتي 1 KD

3.253 ▲	3.030 ▼	2.616 ▼

المؤشر الكويتي

السوق العام	السوق الأول	السوق الرئيسي
6.839	7.560	5.424

ارتفاع محدود لمؤشرات البورصة... والسيولة 51.8 مليون دينار

تباين أداء الأسهم القيادية قبل موعد تنفيذ مراجعة «إم إس سي آي»

علي العنزي

استطاعت مؤشرات بورصة الكويت الرئيسية أن تقفل بالمنطقة الخضراء للجلسة الرابعة على التوالي، لكن بمكاسب محدودة أمس، وأقفل مؤشر السوق العام على ارتفاع محدود بنسبة 0.10 في المئة أي 6.81 نقاط ليقفل على مستوى 6839.99 نقطة بسيولة كبيرة ارتفعت إلى مستوى 51.8 مليون دينار، تداولت 179.2 مليون سهم تمت عبر 10355 صفقة، وتم تداول 120 سهماً، ربح منها 57 سهماً، وخسر 51 سهماً بينما استقر 12 سهماً دون تغير.

وربح مؤشر السوق الأول نسبة 0.18 في المئة أي 13.33 نقطة، ليقفل على مستوى 7560.29 نقطة بسيولة بلغت 32.4 مليون دينار، تداولت 96.5 مليون سهم عبر 7377 صفقة، وارتفع 19 سهماً في السوق الأول، بينما تراجع 9 أسهم، واستقر 3 أسهم دون تغير.

وفي المقابل، تراجع مؤشر السوق الرئيسي بنسبة 0.20 في المئة أي 11.06 نقطة، ليقفل على مستوى 5424.34 نقطة بسيولة بلغت 19.4 مليون دينار منها 13 مليوناً سيولة تداولات سهم التجاري، وتم تداول 82.6 مليون سهم عبر 2978 صفقة، وتم تداول 89 سهماً، ربح منها 38 سهماً، وخسر 42 سهماً، بينما استقر 9 أسهم دون تغير.

تباين الأداء

استمرت الإيجابية وارتفاعات السيولة في بورصة الكويت للجلسة الرابعة على التوالي في ارتداد أسعار الأسهم القيادية وسط عمليات جني أرباح محدودة على بعضها، كانت أمس أسهم بيتك وبوبيان والدولي، بينما ربحت بعض الأسهم نسباً كبيرة أبرزها بنك الخليج وبسيولة كبيرة بلغت 4.2 ملايين دينار، ارتفع على اثرها بنسبة 3.1 في المئة.

كما حقق سهم زين نسبة 1.1 في المئة، وربح صناعات نسبة 2 في المئة، وعقارات الكويت بنسبة 1.8 في المئة، كما حقق هيومن سوفت نسبة 1.3 في المئة، وتراجعت أسهم بيتك وبوبيان، كما أسلفنا، وكذلك أسهم الدولي وجي إف إتش، وتراجع سهم عربي قابضة بنسبة 2 في المئة، بينما خسر «المشتركة» حوالي نصف نقطة مئوية، وفقد «الصالحية» نسبة محدودة، كما سجل إيفا تراجعاً بعد بداية خضراء لتنتهي الجلسة متماسكة وبانتظار تغيرات أوزان الأسهم القيادية في مؤشرات إم إس سي آي اليوم.

وتباين أداء مؤشرات الأسواق المالية بدول مجلس التعاون الخليجي، إذ ربحت مؤشرات أسواق السعودية والكويت ومؤشرا سوقي الإمارات، بينما تراجعت مؤشرات قطر وعمان والبحرين، وكانت أسعار النفط تتراجع منتصف يوم أمس وفقد برنت دولاراً ليصل إلى 76 دولاراً للبرميل.

ارتفاعات جيدة لأسهم «الخليج» و«زين» و«صناعات» و«هيومن سوفت» وتراجعات محدودة لـ «بيتك» و«بوبيان» و«الدولي»

شركات استثمارية تفتح قنوات للاستثمار عبر «fin tech»

إضافة أنشطة جديدة تتعلق بخدمات التقنية المالية للتداول في الأسواق العالمية

عيسى عبدالسلام

بدأت بعض شركات الاستثمار إضافة انشطة جديدة لها، لتعظيم وتحقيق مستويات جديدة في تلبية رغبات عملائها عن طريق إضافة أنشطة تتعلق بخدمات التقنية المالية «fin tech».

وقالت مصادر مطلعة لـ «الجريدة»، إن رغبة بعض هذه الشركات في إضافة أنشطة جديدة لها جاءت بعد اتجاه بعضها إلى تقليص الأنشطة والتركيز على غرض أو غرضين، خصوصاً أن العوائد المتأتية من هذه الأنشطة ستحقق المزيد من العوائد عبر البحث عن قنوات جديدة لتعظيم إيراداتها، فضلاً عن تفضيل بعضها البحث عن الاستثمار المباشر.

وذكرت المصادر أن شركات استثمارية بدأت بالاستفادة من خدمات التقنية المالية عن طريق إطلاق تطبيقات يمكن من خلالها التداول في أسواق مالية عالمية كالسوق الأميركي والأوروبي، لافتة إلى أن التقنية المالية FinTech تشير إلى البرامج وتطبيقات الهواتف الذكية ومختلف التقنيات التي تم إنشاؤها لتحسين وأتمتة أشكال التمويل التقليدية للشركات والمستهلكين على حد سواء، لأنها ترمز بشكل عام إلى الابتكار التكنولوجي في تصميم وتقديم الخدمات والمنتجات المالية لعملاء الشركات والمؤسسات الأجنبية.

وبينت أن بعض الشركات لجأ إلى التخلي عن بعض الأنشطة التي كانت ضمن أنشطتها والبحث عن أخرى بديلة بسبب شدة المنافسة في ظل الأوضاع الجيوسياسية، مما دفع بعضها إلى البحث مبكراً عن نماذج عمل جديدة، بما أن المنافسة في هذه القطاعات تتطلب التطوير المستمر لمجابهة احتياجات العملاء وتلبية وتحقيق متطلباتهم.

وأكدت ضرورة تطور شركات الاستثمار خصوصا في ظل التطورات في العالم الرقمي والاقتصاد العالمي وتحولاته، خصوصاً تلك المعتمدة على التقنيات المعلوماتية الحديثة، مبينة أن أغلبية نتائج شركات الاستثمار – باستثناء شركات محدودة – تعتمد بشكل أساسي على انشطة متشابهة، الأمر الذي يجعل أغلب نتائج الأداء متقاربة بسبب الاعتماد بشكل رئيسي على قنوات استثمارية محدودة، سواء المحافظ أو الصناديق الاستثمارية.

وأشارت إلى أن هناك اتجاهاً قوياً نحو خلق قنوات جديدة على صعيد المنتجات والخدمات، خصوصاً أن بعض هذه الشركات اتجهت إلى تقليص أنشطتها والتركيز على غرض أو غرضين، والحصول على موافقة الجهات الرقابية بتخفيض رأسمالها أو الاحتفاظ برأس المال لخدمة الأنشطة التي تمارسها، موضحة أن الفترة الماضية شهدت اتجاه العديد من شركات الاستثمار المحلية لسلوك ذلك النهج ضمن خطط الهيكلة.

وبحسب مصادر مالية، فإن بعض مجالس إدارات الشركات المدرجة وإداراتها التنفيذية تواجه امتعاضا من مساهميها بسبب امتلاكها للكاش والسيولة، وعدم تحقيق أي ايرادات أو فرص استثنائية تزيد من رصيد فرصة تحقيق المزيد من الأرباح، وعليها الآن البحث عن ايجاد قنوات استثمارية جديدة بشكل فعال يضمن تحقيق إيرادات تشغيلية من خلال تحصيل الرسوم والعمولات الجديدة.

ولفتت المصادر إلى أن هناك بطئاً يعتري قطاع شركات الاستثمار التي لا تزال عمليات إعادة هيكلته تسير بخطوات أقل سرعة مما كان متوقعاً قياساً بحجم السوق، وحاجة الشركات إلى سد الفجوة بين المنتجات المالية وتطويرها والإقبال عليها، الأمر الذي يستدعي تبني برامج هيكلة لاستراتيجيات وخطط عمل هذه الشركات، للتشجيع على عمليات المنافسة والابتكار التي باتت شبه معدومة فيما بينها.

وذكرت أن الفترة الراهنة تشهد تحركاً من كيانات القطاع المالي بشأن وضع أفكار جديدة يمكن الاستفادة منها، لاسيما أن حوافز المنافسة تعتمد على المنتجات والخدمات الاستثمارية الجديدة بدلاً من الاستمرار على النهج والاستراتيجيات الحالية التي لا تحقق التطوير والعوائد.

شركات مدرجة تعدل بياناتها المالية بلا إفصاح

حصة المطيري

قامت عدة شركات مدرجة في بورصة الكويت بتغيير أرباح الربع الأول لعام 2022 من دون الإفصاح عن سبب تغير البيانات، في وقت غيّرت بعض الشركات الإيرادات التشغيلية والأرباح التشغيلية وربحية السهم، مما يؤدي إلى تشويه القطاع لما له أثر على السوق عموماً، وتضليل المساهمين عن بيانات مهمة يحتاج لها أي متداول أو مضارب في السوق الكويتي.

فقد نشرت بعض الشركات المدرجة بياناتها للربع الأول لعام 2023 مقارنة بنفس الفترة من عام 2022، وعند الإطلاع على بيانات الربع الأول لعام 2022 (المنتهية) تبين اختلاف الأرقام بشكل كبير للربع الأول لعام 2022، إذ نشرت إحدى الشركات أرباحها نحو 9.800 ملايين دينار وبالرجوع للبيانات السابقة تبين أن الأرباح يفترض أن تكون 5.480 ملايين أي عند مقارنة أرباح الربع الأول 2023 بـ 9.800 ملايين يتبين انخفاض الأرباح بنسبة 44 في المئة، خلافاً لما أظهرته البيانات الأخيرة.

وبالتدقيق على الموازنة العامة للشركة تبين وجود ملاحظة (معاد إدراجها) لكن الشركة لم تفصح عن تعديل البيانات ولا ذكر الأسباب، ما يؤدي بدوره إلى تضليل المساهمين، ولابد من أن تكتب الشركة (المعدلة) في عرض البيانات التي يستخدمها ويعتمد عليه معظم المتداولين والمضاربين.

عملية عرض البيانات المالية يفترض أن تكون ذات شفافية عالية، وعلى الشركات الإفصاح عن أي تعديل في ميزانيتها سواء أرباح تشغيلية أو صافي أرباح أو ربحية السهم ومع ذكر أسباب التعديل، حتى لا يؤثر على حركة السوق وتشويه.

أخبار الشركات

«كامكو» تلغي إصدر سندات غير مضمونة

قرر مجلس إدارة شركة كامكو للاستثمار عدم المضي قُدماً في إصدار سندات غير مضمونة وذات أولوية بقيمة لا تتجاوز 20 مليون دينار.

إلغاء «ثروة» صانع سوق على «البيت»

قالت شركة بيت الأوراق المالية «البيت» إنها ألغت اتفاقية خدمات صانع سوق مع شركة ثروة للاستثمار، اعتباراً من 4 يونيو المقبل.

حكم تمييز لمصلحة «الأولى»

حصلت شركة الأولى للاستثمار على حكم تمييز لمصلحتها ضد أحد العملاء بوقف تنفيذ الحكم المطعون فيه مؤقتاً لحين الفصل بالطعن، علماً بأن موضوع القضية يتعلق ببطلان عقد، وردّ مليون دينار، وتعويض مؤقت 5001 دينار.

«تأديبي حماية المنافسة» يخالف شركة حجز ملاعب

أصدر المجلس التأديبي التابعة لجهاز حماية المنافسة قراراً بمخالفة إحدى الشركات العاملة بتطبيقات حجز الملاعب.

وقرر المجلس مجازاة الشركة بنسبة (5%) من إجمالي الإيرادات، بسبب مخالفة إتمام عملية التركز الاقتصادي قبل التقدم بطلب إلى الجهاز.

ولم تكن هذه هي المخالفة الأولى للمجلس حيث قام خلال الأسبوع الماضي بمخالفة إحدى الشركات العاملة بسوق تصنيع وتعبئة الغازات، لامتناعها عن تزويد الجهاز بالبيانات والمستندات المطلوبة.

الجدير بالذكر انه يجوز للمجلس التأديبي فرض جزاءات مالية بنسبة لا تجاوز عشرة في المئة (10%) من الإيرادات الإجمالية لأطراف التركز خلال السنة المالية السابقة في حال عدم تقديم الطلب الخاص بالتركز المنصوص عليه في المادة (12) من هذا القانون، وبنسبة لا تجاوز عشرة في المئة (10 في المئة) من الإيرادات الإجمالية لأطراف التركز خلال السنة المالية السابقة في حالة تضمن طلب التركز بيانات مضللة أو غير صحيحة.

النفط يهبط 2% وسط خلافات سقف الدَّين وترقّب محادثات «أوبك+»

البرميل الكويتي يرتفع 70 سنتاً ليبلغ 78.38 دولاراً

هبطت أسعار النفط بنحو 2 في المئة أمس، إذ قوضت المخاوف بشأن إمكانية المصادقة على اتفاق سقف الدين في الولايات المتحدة شهية المخاطرة، فيما ألقت الرسائل المتضاربة من كبار منتجي النفط بظلالها على توقعات المعروض قبل اجتماعهم المرتقب بعد أيام.

وهبطت العقود الآجلة لخام برنت 1.36 دولار أو 1.8 في المئة إلى 75.71 دولاراً للبرميل، كما تراجع خام غرب تكساس الوسيط الأميركي 1.19 دولار إلى 71.48 دولاراً للبرميل بانخفاض 1.6 في المئة عن السعر عند الإغلاق يوم الجمعة. ولم تكن هناك تسوية الاثنين لأنه كان عطلة رسمية في الولايات المتحدة، في حين ارتفع سعر برميل النفط الكويتي 70 سنتاً ليبلغ 78.38 دولاراً في تداولات أمس الأول، مقابل 77.68 دولاراً في تداولات الجمعة الماضي، وفقا للسعر المعلن من مؤسسة البترول الكويتية.

وقال بعض النواب الجمهوريين المتشددين الاثنين، إنهم قد يعارضون اتفاق سقف الدين في الولايات المتحدة، أكبر مستهلك للنفط في العالم، إلا أن الرئيس جو بايدن المنتمي إلى الحزب الديموقراطي ورئيس مجلس النواب الجمهوري كيفن مكارثي لا يزالان متفائلين إزاء المصادقة على الاتفاق.

وتوصل بايدن ومكارثي مطلع الأسبوع إلى اتفاق لتعليق سقف الدين البالغ 31.4 تريليون دولار والحد من الإنفاق الحكومي للعامين المقبلين، ويتعين أن يقر الكونغرس المنقسم هذا الاتفاق قبل 5 يونيو، وهو اليوم الذي قالت وزارة الخزانة إن البلاد قد لا تكون قادرة بحلوله على الوفاء بالتزاماتها، الأمر الذي قد يتسبب في اضطرابات للأسواق المالية.

ويتزامن الموعد النهائي لإقرار سقف الدين تقريبا مع اجتماع من المقرر عقده في 4 يونيو لتحالف أوبك+، الذي يضم منظمة البلدان المصدرة للبترول (أوبك) وحلفاء بينهم روسيا، وسط حالة من الغموض عما إذا كان التحالف سيعلن المزيد من خفض الإنتاج بعد التراجع الأخير في الأسعار.

وقال توشيتاكا تازاوا، المحلل لدى «فوجيتومي للأوراق المالية»، «حول المستثمرون انتباههم إلى نتائج اجتماع أوبك+... فيما وردت رسائل متضاربة من منتجي النفط الرئيسيين».

وفي أبريل، أعلنت السعودية وأعضاء آخرون في «أوبك+» عن مزيد من التخفيضات في إنتاج النفط بنحو 1.2 مليون برميل يوميا، ليصل الحجم الإجمالي لتخفيضات التكتل إلى 3.66 ملايين برميل يوميا، وفقا لحسابات «رويترز».

كما يترقب المتعاملون بيانات التصنيع وقطاع الخدمات في الصين التي ستصدر في وقت لاحق من هذا الأسبوع بحثا عن مؤشرات على تعافي الطلب على الوقود من أكبر مستورد للنفط في العالم.

من جانبه، أكد الأمين العام لمنظمة البلدان المصدرة للبترول «أوبك» هيثم الغيص لموقع «شانا» الإخباري التابع لوزارة النفط الإيرانية أن «أوبك» لا تستهدف مستوى سعر محددا لأسعار النفط.

وردا على سؤال عن خفض إنتاج «أوبك» الطوعي وتأثيره على أسعار النفط، قال الغيص: في أوبك... لا نستهدف مستوى سعر معينا. كل أفعالنا... كل قراراتنا تُتخذ من أجل تحقيق توازن جيد بين العرض والطلب على النفط عالميا.

وفي سياق آخر، قال الغيص، إن المنظمة سترحب بعودة إيران الكاملة إلى سوق النفط عندما تُرفع العقوبات عنها.

«البترول» تعلن أسعار الغاز المسال لشهر يونيو

أعلنت مؤسسة البترول الكويتية، أمس، الأسعار الجديدة لغاز البترول المسال (البروبان) و(البيوتان) لشهر يونيو المقبل.

وقالت المؤسسة في بيان لـ «كونا» إن الطن المتري الواحد من غاز (البروبان) سيباع بـ 450 دولاراً أميركياً خلال يونيو المقبل، في حين سيباع الطن المتري الواحد من غاز (البيوتان) بـ 440 دولاراً.

قواعد الانسحاب الاختياري من البورصة... بين القانون والواقع

نظّم الكتاب الثاني عشر من اللائحة التنفيذية للقانون رقم 7 لسنة 2010 قواعد إدراج أسهم الشركات المساهمة في البورصة، وفصّلت بموجبه شروط الإدراج، وحالات الإلغاء من قبل الهيئة، كذلك شروط وإجراءات الانسحاب الاختياري.

ويعد قرار الانسحاب الاختياري من البورصة كقرار الإدراج، فهو شأن خاص بالمساهمين في الشركة وتترجم رغبتهم بالانسحاب من خلال الجمعية العامة للشركة، إلا أنّ تنفيذ هذه الرغبة مشروط بموافقة هيئة أسواق المال. وقد منحت اللائحة التنفيذية الحق للهيئة برفض طلب الانسحاب الاختياري من دون تحديد حالات الرفض أو الأسباب الموجبة للرفض، تاركةً للهيئة ممارسته وفقاً لسلطتها التقديرية، كسلطة تعلو على مشيئة الجمعية العامة للشركة.

وعلى الرغم من الشروط الصارمة للانسحاب الاختياري والمحددة في الفصل الثاني من الكتاب الثاني عشر في المادة 2-5-1، ومن جملتها اشتراط موافقة المساهمين من خلال الجمعية العامة غير العادية على قرار الانسحاب، فإنّ توافرها ليس مستحيلاً.

ويذكر أنّه يتبيّن من مراجعة القرارات الصادرة عن مجلس مفوضي هيئة أسواق المال صدور أكثر من 13 قراراً بشأن إلغاء إدراج أسهم شركات متفرقة دون صدور أي موافقة على الانسحاب الاختياري من البورصة لأية شركة مدرجة حتى تاريخه.

وهنا يطرح التساؤل عن سبب عدم موافقة هيئة أسواق المال على أي طلب انسحاب اختياري، فهناك عدد من الشركات التي سبق أن قررت الانسحاب من البورصة للتخلّص من الخضوع لضوابط الهيئة، والتي أصبحت تمثّل عبئاً ثقيلاً عليها، فما هو الحل في ظل رفض الهيئة منح الموافقة على الانسحاب الاختياري؟ وما الحل في ظل التعارض بين السلطة العليا في الشركة، أي الجمعية العامة للمساهمين، وبين هيئة أسواق المال؟

إن الهدف من إنشاء هيئة أسواق المال هو تنظيم ومراقبة أنشطة الأوراق المالية، وتحقيق مبدأ الشفافية والعدالة والكفاءة وتوفير برامج توعية عن أنشطة الأوراق المالية، وإلزام الشركات المدرجة بتنفيذ مبادئ حوكمة الشركات، وحماية المستثمرين وصغار المساهمين من الممارسات غير العادلة والمخالفة للقانون.

لذا نجد أن الهيئة في أغلب قراراتها، وبالأخص في طلبات الانسحاب الاختياري، أنها تعلل رفضها بحماية حقوق الأقلية تارة وحماية السوق تارة أخرى. إلا اننا نرى أن تمسّك الهيئة بحجب الموافقة على الانسحاب الاختياري بحجة صون حقوق الأقلية يجعل قرار الأغلبية المطلقة هو والعدم سواء.

وبالعودة إلى بنود الكتاب الثاني عشر من اللائحة التنفيذية للقانون رقم 7 لسنة 2010، الفصل 2 المادة 2-4-1، يتبيّن أنه يجوز للهيئة إصدار قرار بإلغاء إدراج أسهم الشركة المساهمة المدرجة في البورصة لأسباب محددة، من بينها في حال رأت الهيئة أن إلغاء الإدراج ضروري لحماية المساهمين أو لتنظيم السوق. وعند مراجعة قرارات الإلغاء الصادرة عن الهيئة، نجدها قد ارتكزت في معظم قراراتها على البند 8، أي لحماية المستثمرين، الأمر الذي يوحي وجود ازدواجية، حيث إن الهيئة تستند إلى السبب نفسه تارة للإلغاء من نفسها، وأخرى لحجب الموافقة على الانسحاب الاختياري دون تفصيل لمعنى حماية المستثمرين.

وأمام هذا النهج المتبع من هيئة أسواق المال والواضح من قراراتها، والذي يمنع الإدارة التنفيذية في الشركات من تنفيذ رغبات مساهميها وقرارات الجمعيات العامة، لم تترك الهيئة حلاً لدى الشركات سوى التّمرد على لوائحها وقراراتها، وذلك بالامتناع عن الالتزام بتنفيذ لوائح الهيئة ليتم الغاء إدراج الشركة من البورصة.

ومن حيث الواقع فإننا نرى أن معظم المخالفات التي لم يتم تصحيحها، والتي أدت الى إصدار الهيئة قرارات بإلغاء إدراج أسهم شركات هي مخالفات قابلة للتصحيح أو التفادي، وهذا مؤشر على تعمّد الشركات بعدم تصحيحها أو تفاديها، تحقيقاً لإرادة الشركة الفعلية في الانسحاب من البورصة. ومن أمثلة هذه المخالفات عدم تقديم البيانات المالية للهيئة خلال المهل المحددة لذلك، وعدم تسديد الاشتراك السنوي.

فهل الحل الفعلي هو التّمرد على قرارات هيئة أسواق المال؟ ماذا ولو قررت الجمعية العامة الانسحاب الاختياري والتوقف عن اتباع الإجراءات المطلوبة من الهيئة؟

ونحن نقترح أن يكون هناك تعديل على اللائحة التنفيذية لقانون هيئة أسواق المال، حيث تتضمن تحديداً واضحاً ودقيقاً للحالات التي يحق فيها للجمعية العامة للشركة أن تقرر انسحابها من البورصة، ومتى يجوز للهيئة رفض منح الموافقة على طلب الانسحاب الاختياري من البورصة، حتى يتم النظر في موضوع الانسحاب بشكل موضوعي، فالتعويل على مصطلح حماية المستثمرين لا يكفي، إذ يمكن لكل طرف أن يدّعي أن قراره هو لمصلحة المستثمرين، ومن المهم التشديد على أن تمارس الهيئة دورها في تحقيق مبدأ الشفافية والعدالة تجاه الشركات. لا سيما أن الأثر الناتج عن عدم الالتزام بقوانين وقواعد الهيئة له أثر سلبي كبير، مقارنة مع احتمال تدنّي سعر السهم، ومع قرار الانسحاب الاختياري.

إلا أنه في ظل سريان القواعد الحالية بشأن الانسحاب الاختياري وعدم وجود ضوابط بالشكل المذكور أعلاه، فإن ذلك يجعل الشركات الراغبة في الانسحاب الاختياري لا تجد حلّا سوى عدم تطبيق القانون.

د. عبدالوهاب صادق والمستشارة ديزيره الفغالي

«الدراسات المصرفية» يكرم 17 موظفاً من «الوطني»

خلال حفل تخريج متدربي برامج شهادات الاعتماد المهني الاحترافية لعام 2021-2022

كرم معهد الدراسات المصرفية 17 موظفاً من بنك الكويت الوطني والمنتسبين في مجموعة من البرامج التدريبية التي يوفرها المعهد لموظفي المؤسسات المصرفية، ضمن برامج شهادات الاعتماد المهني الاحترافية لعام 2021-2022، والمعتمدة من معهد لندن المصرفي والمالي، الذي يعد أحد أعرق المؤسسات العالمية المتخصصة في مجال التعليم المهني الخاص بالخدمات المصرفية والمالية.

وشملت الشهادات التي حصل عليها موظفو البنك، خلال حفل تخريج متدربي برامج شهادات الاعتماد المهني الاحترافية لعام 2021-2022، شهادة مدير فرع مصرفي معتمد (CBBM)، وشهادة مدير عمليات فرع معتمد (CBBOM)، ومدير العلاقات المصرفية للعملاء ذوي الملاءة المالية العالية (CBRM).

يذكر أن استراتيجية «الوطني» تشجع موظفيه على استكمال دراستهم واستمرارهم في تنمية وتطوير مهاراتهم وخبراتهم، إذ قام البنك بربط نظام الترقيات والحوافز المالية بالشهادات العلمية والدورات التدريبية التي يحصل عليها الموظف، حرصاً على ضمان التطوير المستمر لموظفي البنك.

كما يقدر بشكل كبير أهمية حصول موظفيه على شهادات الاعتماد المهني الاحترافية، ويسعى دائماً إلى تحفيزهم على مواصلة التطوير الدائم لقدراتهم ومهاراتهم، حيث أصبحت هذه الشهادات من أهم أدوات وأساليب التعلم والتدريب المستمر والمطبقة عالمياً، إضافة إلى دورها في رفع الكفاءة المهنية للموارد البشرية العاملة بالقطاع المصرفي لتواكب التطورات العالمية في هذا المجال.

وتأتي برامج شهادات الاعتماد المهني ضمن استراتيجية معهد الدراسات المصرفية الرامية إلى صقل مهارات وقدرات الكوادر الوطنية العاملة في المؤسسات المصرفية الكويتية، والتي تستهدف رفع كفاءتهم وتنمية قدراتهم، لضمان مواكبتهم لكل جديد في الصناعة المصرفية عالمياً، وتأهيلهم ليكونوا مساهمين فاعلين في عملية التنمية الاقتصادية للكويت.

وتتلاقى المبادرات التي يقدمها معهد الدراسات المصرفية مع استراتيجية بنك الكويت الوطني الهادفة إلى الاستثمار في الموارد البشرية، وسعي البنك الدائم إلى دعم الكوادر الوطنية وتمكينها وتأهيلها وتوفير الفرص الوظيفية الملائمة لها، التزاماً بدوره كأحد أكبر مؤسسات القطاع الخاص توظيفاً للعمالة الوطنية، إلى جانب حرص البنك على توفير البرامج التدريبية التي تساعد في تطوير أداء موظفيه، والتي يتم إعدادها وفقاً لمعايير منهجية وعلمية حديثة.

لقطة جماعية خلال الحفل

بنك الطعام يكرم «المتحد»

استقبلت الرئيسة التنفيذية، عضوة مجلس إدارة البنك الأهلي المتحد، جهاد الحميضي، وفداً من بنك الطعام الكويتي، بحضور فاتن التميمي رئيسة إدارة الاتصال المؤسسي، وعدد من موظفي البنك.

وأشاد الحضور من «الطعام» الكويتي بالدور المجتمعي الرائد الذي يقوم به «الأهلي المتحد» وجهوده الحثيثة في دعم الأنشطة الإنسانية والخيرية الهادفة، وقدموا درعاً تكريمة للأهلي المتحد، تقديراً لدوره المجتمعي والإنساني البارز، ودعمه المتواصل للأنشطة الإنسانية التي يقوم بها بنك الطعام.

وشهدت الزيارة تبادل الآراء والأحاديث الودية بشأن التعاون المشترك بين البنك الأهلي المتحد، وبنك الطعام الكويتي، وتفعيل أطر التعاون لتحقيق هدف التنمية المستدامة، بما يعود بالنفع على كل شرائح المجتمع.

وعبّرت الحميضي عن سعادتها بزيارة وفد بنك الطعام المؤسسة الإنسانية ذات الدور الخيري البارز، ومبادرته لتكريم الأهلي المتحد، تقديراً لدوره الرائد على مدار سنوات طويلة من الشراكة والتعاون في دعم ومساندة أنشطة بنك الطعام.

وأضافت الحميضي: يحرص الأهلي المتحد على دعم مؤسسات المجتمع المدني المتميزة، وفي مقدمتهم البنك الكويتي للطعام. وتقدمت بخالص الشكر والامتنان للمسؤولين في بنك الطعام لدورهم المجتمعي والإنساني المميز، مؤكدة حرص الأهلي المتحد على استمرار التعاون مع بنك الطعام في المبادرات المجتمعية والخيرية التي تترك بصمة وتأثيراً إيجابياً بين كل أفراد المجتمع.

وأكدت أن «الأهلي المتحد» يحرص على القيام بدوره المجتمعي، بما يتناسب مع مكانته الفريدة كأول بنك عمل بالكويت منذ تأسيسه عام 1942، حيث استطاع خلال سنوات عمله أن يحقق إنجازات عديدة في مجال المسؤولية المجتمعية، وأن يصبح نموذجا يحتذى في العطاء المجتمعي والمبادرات الإنسانية.

الجدير بالذكر أن «الأهلي المتحد» واصل تعاونه مع البنك الكويتي للطعام في العديد من المبادرات الخيرية، ومنها مبادرة توزيع الماجلة، وتوفير مؤونة شهر رمضان للأسر المتعففة، لمساعدتهم في الحصول على احتياجاتهم من المواد الغذائية، كما شارك في مبادرة توزيع وجبات إفطار على الصائمين، التي تمت خلال شهر رمضان الفضيل في مواقع مختلفة بالكويت.

جهاد الحميضي تتسلم تكريم البنك الأهلي المتحد

«الخليج» يوفر الترجمة الفورية إلى لغة الإشارة لذوي الاحتياجات

في إطار جهوده لترسيخ مبادئ الاستدامة في المجتمع، ومساعيه المتواصلة لمواكبة متطلبات بنك الكويت المركزي، أعلن بنك الخليج التعاون مع شركة SignCom، لتوفير خدمات الترجمة الفورية إلى لغة الإشارة داخل فروع ذوي الاحتياجات الخاصة.

ويوفر البنك جهاز أيباد داخل كل فرع من الفروع المخصصة لذوي الاحتياجات، يتم من خلالها التواصل المباشر عبر مكالمات فيديو مع مركز اتصال الشركة المزودة للخدمة، ليتم الرد على العميل من خلال موظف محترف في لغة الإشارة، يقوم بترجمة احتياجات العميل لموظف البنك داخل الفرع والعكس.

وفي هذا الإطار، قال نائب المدير العام للخدمات المصرفية الشخصية – مدير إدارة الفروع باسل الأسد: «حرصنا على توفير هذه الخدمة الإضافية لجعل تجربة العميل المميزة داخل فروعنا المخصصة لذوي الاحتياجات الخاصة أكثر تميزاً، ولضمان سرعة إنجاز معاملات المراجعين بكل سهولة ويسر في كل الأوقات».

وأشار إلى أن «الخليج» يوفر الخدمات للعملاء من ذوي الاحتياجات من خلال 6 أفرع، موزعة ضمن محافظات الكويت الست، في مناطق بيان، والدعية، والعدان، وجليب الشيوخ، والعيون، وهدية، انطلاقاً من التزامه بتعزيز الشمول المالي، ودعمه المتواصل لحملة «لنكن على دراية».

وذكر أن البنك يسعى من خلال التعاون مع شركة SignCom على توفير المزيد من البدائل أمام ذوي الاحتياجات الخاصة، سواء بالتواصل المباشر مع موظف الفرع أو من خلال خدمة الترجمة الفورية، مشيراً إلى أن الخدمة الجديدة تستهدف تقليص فترة انتظار العملاء في الفرع، لاسيما في حال زيادة عدد المراجعين.

ونوه إلى أن البنك ينظم سنوياً دورات تدريبية لموظفي الفروع في لغة الإشارة، لضمان توافر العدد الكافي في كل فرع، القادرين على تلبية متطلبات المراجعين، وتقديم تجربة عميل مميزة للمراجعين.

وذكر أن فروع «الخليج» المخصصة لذوي الاحتياجات تتميّز بسهولة دخولها للأشخاص الذين يستخدمون الكراسي المتحركة، إضافة إلى تصاميمها الواسعة التي لا تعوق حركة الكرسي، كما تتميز مكائن السحب الآلي بسهولة استخدامها من قبل ذوي الاحتياجات، حيث تم وضعها على ارتفاعات مناسبة، وتزويدها بلوحة مفاتيح بنظام «برايل» للمكفوفين، وبسماعات للإرشادات الصوتية مع تعليمات سمعية حول كيفية إجراء كل معاملة، وتوجد هذه المكائن في غرف زجاجية خاصة لتوفير الخصوصية لكل مستخدم.

باسل الأسد

«المركز» يحصل على جائزتين بحفل التميز المصرفي في الشرق الأوسط وشمال إفريقيا 2023

أعلن المركز المالي الكويتي (المركز) فوزه بجائزتي «أفضل بنك استثماري في منطقة الشرق الأوسط وشمال إفريقيا»، و«التميز في الاستثمار العقاري»، وذلك في حفل توزيع «جوائز التميز المصرفي في منطقة الشرق الأوسط وشمال إفريقيا 2023»، الذي نظمته مجلة (ميد)، وهي منصّة معلومات مرموقة تعنى بأخبار المال والأعمال، وتركّز على منطقة الشرق الأوسط، في مايو 2023 في دبي.

وتحتفي جوائز التميّز المصرفي في الشرق الأوسط وشمال إفريقيا بالإنجازات والمساهمات الملحوظة للمؤسّسات المالية الرائدة والاحترافية في المنطقة.

وحضر الحدث من «المركز» رشا عثمان، نائبة الرئيس التنفيذي في إدارة الخدمات المصرفية الاستثمارية (أسواق المال والدخل الثابت)، وعبدالرزاق رزوقي، نائب رئيس أول في إدارة الخدمات المصرفية الاستثمارية (الاستشارات وعمليات الاندماج والاستحواذ)، وعبدالرحمن السند، المدير في إدارة عقارات منطقة الشرق الأوسط وشمال إفريقيا. وتمثّل الجائزتان إضافة قيّمة لسجل إنجازات «المركز» خلال العام الحالي، مما يعزّز مكانته كشريك في بناء وتنمية الثروات. وقد تم اختياره لكل جائزة من قبل لجنة التحكيم المتخصصة، مع الأخذ بعين الاعتبار الكفاءة التشغيلية للشركة، وأهم عوامل الاختلاف التي تميزها في مجال خدمة العملاء، والطبيعة التنافسية للمشاريع التي نفذتها خلال العام الماضي. ويؤكد حصول «المركز» على لقب أفضل بنك استثماري لهذا العام مكانته في الأسواق كمؤسسة رائدة في مجال الخدمات المصرفية الاستثمارية المختلفة مثل إصدارات الأسهم وإصدارات الدين، والاكتتابات العامة الأولية والادراجات، واستشارات هيكل رأس المال، وإعادة الهيكلة، والاستشارات، وعمليات الدمج والاستحواذ. لقد نفذ «المركز» منذ 1997 العديد من الصفقات الناجحة بلغت قيمتها 6.3 مليارات دولار أميركي (حتى 31 مارس 2023). وتمتد خبرة الفريق عبر قطاعات متنوعة، بما في ذلك الخدمات المالية والعقارات، والصناعات المتوسطة والثقيلة، والتجزئة والنفط والغاز والخدمات اللوجستية وغير ذلك. وتأتي جائزة التميز في الاستثمار العقاري تقديراً لأداء «المركز» المستدام، والتزامه بأعلى المعايير المهنية في تلبية احتياجات المستثمرين من المؤسسات والأفراد.

ويتمتع «المركز» بخبرة طويلة في إدارة الأصول العقارية، ويدير حالياً أصولاً عقاريةً بقيمة 287 مليون دينار في منطقة الشرق الأوسط وشمال إفريقيا بالكويت، والإمارات العربية المتحدة، والمملكة العربية السعودية، كما يدير جزءاً من المحفظة العقارية الوطنية، المملوكة للهيئة العامة للاستثمار، بقيمة تصل إلى 250 مليون دينار، وبالإضافة إلى ذلك، يملك صندوق المركز العقاري أصولاً مُدارةً بقيمة 70.5 مليون دينار موزعة على 17 عقاراً.

رشا عثمان تتوسط عبدالرزاق رزوقي وعبدالرحمن السند خلال تسلم الجائزتين

الساير: الاستدامة أحد الدوافع الأساسية لرؤية بنك وربة

● البنك يصدر تقرير الاستدامة لعام 2022 بعنوان «نلتزم ببناء مستقبل مستدام»

● الغانم: التقرير علامة فارقة لتأسيس بنية تحتية تضمن تعزيز الوعي بالحفاظ على البيئة

أصدر بنك وربة تقريره الأول للاستدامة عن عام 2022 عن الممارسات البيئية والاجتماعية وحوكمة الشركات (ESG)، يقدم سرداً دقيقاً عن الجهود المركزة وواسعة النطاق لممارسات البنك المرتبطة بالبيئة والمجتمع وحوكمة الشركات طوال عام 2022، تحت عنوان «نلتزم ببناء مستقبل مستدام»، إيماناً من البنك بأهمية تعزيز نهج الاستدامة، وتأسيس علاقات دائمة ومتينة مع كل أصحاب المصلحة لديه وتعزيزها، وتأثير البنك من الجانب البيئي والاجتماعي والاقتصادي وتوفير الشفافية حول مساهمته في التنمية المستدامة.

ويسلط التقرير، الذي يأتي إصداره باعتماد من المبادرة العالمية لإعداد التقارير (GRI)، على رؤى قيمة حول وضع السوق، والالتزام الاستباقي لـ«وربة» في تبني معايير الاستدامة بمجالاتها المتعددة، كما يعرض قدرته على تكييف ممارساته من أجل الوفاء لمسؤوليته الاجتماعية تجاه المجتمع الذي يخدمه.

ويؤكد التقرير الدور الذي يؤديه بنك وربة - كمؤسسة مالية وطنية رائدة، وبنك إسلامي، وجهة موقعة على الميثاق العالمي للأمم المتحدة - في تلبية معايير الاستدامة، والعمل على تحقيق الرفاهية للمجتمع الكويتي، من خلال ممارساته وشراكاته وفعالياته المتنوعة، التي تبدأ من أصغر دائرة في البنك، مروراً بموظفيه، لتمتد إلى الدوائر الأكبر التي تشمل عملاءه، والمجتمع الكويتي، بما في ذلك الاقتصاد الوطني، ووصولاً للبيئة عموماً وبمواءمة أهدافه في مجال المسؤولية الاجتماعية للشركات مع أهداف الأمم المتحدة للتنمية المستدامة وخطة التنمية الوطنية الكويتية 2035، فضلاً عن قضايا أخرى مثل تغير المناخ، تقليل انبعاث الكربون الناتج من الأنشطة الاقتصادية، والشمول المالي.

ويتضمن التقرير إفصاحات عن معايير مبادرة الإبلاغ العالمية (GRI) وأهداف الأمم المتحدة للتنمية المستدامة، إضافة إلى اتباع إرشادات بنك الكويت المركزي بشأن التمويل المستدام، ولوائح تقرير الاستدامة لهيئة أسواق المال، ودليل بورصة الكويت للحوكمة البيئية والاجتماعية واتباع المعايير التي تطورها مؤسسات MSCI وFTSE.

ممارسات رائدة

وتعليقاً على التقرير، قال رئيس مجلس الإدارة حمد مساعد الساير: «اتساقاً مع الممارسات الرائدة فيما يتعلق بتقارير الاستدامة ركز بنك وربة على مجموعة من المواضيع الرئيسية، في مقدمتها نهجنا العام نحو الاستدامة والحوكمة ومكانتنا الراسخة في السوق ودور البنك الفعال في الابتكار والتحول الرقمي وبيئة العمل ومشاركتنا المجتمعية وتأثيرنا في البيئة المحلية، إضافة إلى عدة مواضيع أخرى».

وأضاف الساير، أن بنك وربة ينظر إلى الاستدامة كأحد الدوافع الأساسية لرؤية البنك الذي يطمح لأن يكون أحد أكبر البنوك الإسلامية في مجال الخدمات المصرفية الإسلامية، موضحاً أن «الاستدامة تأتي في قلب المبادئ التوجيهية ونموذج التشغيل في بنك وربة وبصفتنا مصرفاً إسلامياً، فإن العمليات المستدامة تعد جزءاً لا يتجزأ من استراتيجيتنا، حيث تنبع قيمنا الأساسية في الحفاظ على أعلى مستوى من المعايير الأخلاقية في جميع المعاملات، واتباع أفضل الممارسات البيئية والاجتماعية وحوكمة الشركات».

وأشار إلى «أننا في بنك وربة نهدف إلى أن نكون في الصدارة من خلال أدائنا المستدام، ونتطلع إلى تعزيز هذه الممارسة في المستقبل والحفاظ على شفافية التواصل مع أصحاب المصلحة من خلال الإفصاح عن أدائنا للمؤشرات غير المالية ودورنا وأثرنا على مؤشرات الاستدامة البيئية والاجتماعية وحوكمة الشركات».

وأفاد بأن الاستدامة تتعلق بشكل كبير بالأداء المالي لبنك وربة وبالشمول المالي الذي تحققه، مبيناً أن بنك وربة يقوم بإصدار التقارير الدورية التي تظهر النمو في الأرباح ونسب السيولة العالية والقاعدة المتينة لرأس المال التي تدعم نمو الأعمال والامتثال للمتطلبات الرقابية، مؤكداً الاستمرار في جهود تحسين جودة الأصول وتطوير سياسات التسهيلات الائتمانية وأنظمة الحوكمة وفقاً لأفضل الممارسات، منوهاً بالمشاركة في تمويل مشروع الوقود البيئي التابع لشركة البترول الوطنية، كذلك تمويل المشاريع الإنشائية، حيث تعمل هذه المساهمة على تدعيم الأسس الاستراتيجية للكويت بما يتوافق مع أهداف التطوير المستدام.

حوافز تمويلية

وأكد الساير أن بنك وربة يركز بشكل أكبر على الممارسات البيئية للعمليات الخضراء، وتقديم الحوافز التمويلية والفنية للمشاريع التي تأخذ في الاعتبار الأبعاد البيئية وتخفيف كمية الانبعاثات، ليساهم بشكل فعّال في بناء كويت جديدة، في وقت يؤدي بنك وربة دوراً مهماً في دفع عجلة النمو، ودعم الشركات المحلية الكبيرة، والشركات الصغيرة والمتوسطة، وتشجيع ريادة الأعمال لتحقيق المنفعة للأجيال الحالية والقادمة، كما يولي البنك اهتماماً كبيراً لتطوير الموارد البشرية والاهتمام بالكفاءات واستقطاب الشباب، وهو جزء لا يتجزأ من استراتيجية الاستدامة لدى «وربة»، حيث إن البنك يركز باستمرار على استقطاب المواهب وخصوصاً من المواطنين الكويتيين.

معايير الاستدامة

من جانبه، ذكر الرئيس التنفيذي لبنك وربة شاهين الغانم أن «هذا التقرير الأول من نوعه في تاريخ البنك يعد علامة فارقة في رحلتنا نحو الاستدامة، حيث نقوم بإضفاء طابع الاستدامة الرسمي على عملياتنا وتأسيس بنية تحتية تشغيلية تضمن تعزيز الوعي بالحفاظ على البيئة في المجتمع بشكل أكبر وأكثر شمولاً، وفق أساس راسخ ومتين من الحوكمة السليمة للشركات في جميع ممارساتنا، فتحقيق رؤيتنا لنكون البنك الأكثر استدامة في الكويت يؤكد سعينا نحو توفير معايير الاستدامة في جميع مراحل وعمليات التشغيل».

وأشار الغانم إلى أن«هذا التقرير يعرض ممارساتنا ومبادراتنا وشراكاتنا التي تم تنفيذها، أو التي سيتم تحقيقها خلال الفترة المقبلة، والتي تشمل جميع المجالات، مثل حقوق أصحاب المصلحة، ومشاركة العملاء، والمشاركة المجتمعية، وتمكين المرأة، إضافة إلى التكويت، ودعم الشركات الصغيرة والمتوسطة وتعزيز بيئة ريادة الأعمال، والتطوير المهني للموظف، وتقديم المساعدة للمشتريات المحلية، وتحقيق التقدم الاقتصادي».

وأضاف أن الاستدامة باتت عنصراً أساسياً في استراتيجيات المؤسسات والدول، مبيناً أن «وربة» ينفذ مبادرات تتماشى مع أهداف الأمم المتحدة في التنمية المستدامة، كذلك مع اتفاقية باريس للمناخ، ورؤية الكويت 2035.

ولفت إلى أن أحد أهم مرتكزات الاستدامة هي المسؤولية الاجتماعية، مبيناً أن «وربة» حقق فيها تميزاً وريادة بمختلف جوانبها: البيئة والصحة والشباب والطلبة والرياضة ودعم ذوي الاحتياجات الخاصة والعمل التطوعي والجهود الإنسانية ودعم المشاريع الشبابية وغيرها.

مبادرات مجتمعية

وقال الغانم: «إن وربة لديه فريق متخصص من الشباب الكويتيين لتنفيذ كل المبادرات المجتمعية وفق خطط تُرسم بالتوازي مع أهداف الاستدامة الدولية»، مضيفاً أن «وربة» يتميز بسجل حافل على صعيد الطلبة والتعليم، ويحرص على المشاركة في حفل تخرج الطلبة، ورعاية مشاريع التخرج، حيث يعد من أبرز الداعمين لمشاريع تخرج الطلبة.

> قيم البنك الأساسية الحفاظ على أعلى مستوى من المعايير الأخلاقية واتباع أفضل الممارسات البيئية والاجتماعية وحوكمة الشركات
>
> الساير

حمد الساير

شاهين الغانم

KIB يطلق أول بطاقة فيزا بيومترية في الكويت

أعلن بنك الكويت الدولي (KIB) إطلاق بطاقته فيزا البيومترية، التي تعتمد على بصمة العميل للمصادقة على العمليات التي يتم إنجازها عبر نقاط البيع (POS)، حيث يقوم العميل بتسجيل بصمة الاصبع على البطاقة بخطوات سهلة مستبدلاً خاصية إدخال الرقم السري.

ومن شأن هذا المنتج الجديد تمكين عملاء البنك حاملي بطاقة فيزا إنفينيت من تسجيل بصمتهم على بطاقة فيزا البيومترية الجديدة بمنتهى السهولة بدلاً من رقم التعريف الشخصي، إذ تعتمد البطاقة على تقنية منصة «Zwipe» المخصّصة لعملاء باقة «Black»، في إطار التزام البنك باستراتيجيته المواكبة لمسيرة التحوّل الرقمي وجهوده المستمرة الهادفة إلى توفير خدمات وحلول مُعزّزة رقمياً لعملائه.

وفي معرض تعقيبها على الطريقة الجديدة للمصادقة ببصمة الإصبع التي اعتمدها KIB، قالت مساعد المدير العام لإدارة العمليات، ديمة المليفي: «نفتخر في KIB بأنّنا بنك إسلامي متقدّم يسعى باستمرار إلى توفير تجربة مصرفية فريدة للعملاء، مع الاهتمام الكبير براحتهم وأمانهم المصرفي. كما يسرّنا الإعلان أنه بات بإمكان عملاء باقة Black الاستفادة من التقنية المبتكرة عبر بطاقة فيزا البيومترية الجديدة، والمصممة لتوفير مزيد من الراحة وسهولة الاستخدام، مع مستوى عالٍ من الأمان ضد محاولات الاحتيال».

وأضافت: «أن الاستمرار في تقديم حلول وخدمات مخصّصة ومبتكرة تتماشى مع احتياجات ومتطلبات عملائنا، علامة فريدة تميز KIB. رأينا ما يمكن أن توفّره بطاقة فيزا البيومترية من إمكانات وأسلوب جديد يشكل قيمة مضافة إلى أسلوب حياة عملائنا، حيث يمكن طلب البطاقة وتفعيل بصمة الإصبع لإجراء عمليات الدفع عبر أجهزة نقاط البيع بكل سهولة، وهذا يتماشى مع حل الدفع الآمن والسهل من خلال نظام المصادقة الجديد، إلى جانب التمتّع بمجموعة من المزايا المصرفية المتميزة الأخرى والمكافآت الحصرية المصمّمة لعملاء باقة Black».

من جهته، قال نائب الرئيس والمدير العام لشركة فيزا في الكويت وقطر، شاشانك سينغ: «نحن نلتزم بتطوير المزايا وتجديدها باستمرار، على غرار المصادقة البيومترية الآمنة. ومن هنا، يسرّنا أن نتعاون مع KIB و Zwipe من أجل تقديم هذه البطاقة البيومترية المبتكرة للعملاء في الكويت، بهدف تمكينهم من التمتّع بتجربة دفع سلسة وآمنة».

بدوره، صرّح مدير عام شركة Zwipe لمنطقة الشرق الأوسط وإفريقيا، رمزي الصبوري: «نحن فخورون بإطلاق أحدث منتج من البطاقات فيزا البيومترية في الكويت عبر KIB، ليحتل الصدارة على الصعيد العالمي من خلال هذه المبادرة، كما أننا نقدّر ثقة البنك بتقنياتنا ومنتجاتنا. لقد كان لشركة فيزا دور أساسي منذ البدء بعملية الاعتماد قبل سنوات، وصولاً إلى مرحلة إطلاق المنتج الذي من شأنه توفير أفضل تجربة ممكنة للمستخدمين مع مستويات عالية من الأمان وخصوصية البيانات ضمن بطاقة Zwipe Pay التي تم الإعلان عنها في الآونة الأخيرة».

ديمة المليفي

شاشانك سينغ

رمزي الصبوري

«الأهلي» يسلّط الضوء على سبل تجنب الاحتيال المصرفي ضمن «لنكن على دراية»

حلّ ممثل اتحاد مصارف الكويت، المدير التنفيذي لوحدة الشكاوى وحماية العملاء في البنك الأهلي الكويتي علي بوحمد، ضيفاً على برنامج الديوانية عبر إذاعة «مارينا إف إم»، للحديث عن أبرز الطرق لحماية العملاء من عمليات الاحتيال الإلكتروني، ضمن إطار حملة «لنكن على دراية» التوعوية المصرفية، التي يواصل البنك دعم فعالياتها بالتعاون مع بنك الكويت المركزي، واتحاد مصارف الكويت للعام الثالث على التوالي.

وبهذه المناسبة، قال لؤي مقامس الرئيس التنفيذي في «الأهلي الكويتي- الكويت»: «نواصل دعمنا الفعّال للحملة، حرصاً منا على نشر الثقافة المالية والمصرفية بين أوساط أفراد المجتمع المحلي، وتحقيق الشمول المالي على جميع المستويات، في إطار الشراكة المستمرة بيننا وبين بنك الكويت المركزي واتحاد مصارف الكويت».

وأضاف مقامس «حماية العملاء من عمليات الاحتيال الإلكتروني تشكل أولوية قصوى لدى البنك، الذي يواصل تحديث أنظمته باستمرار، واعتماد أعلى معايير الأمان في تقديم خدماته ومنتجاته المصرفية لجميع العملاء، ونستمر في تقديم رسائل توعوية عبر منصاتنا وفروعنا المنتشرة في جميع أنحاء الكويت حول سبل تجنب عمليات الاحتيال المصرفي، خصوصاً في ظل الانتشار الكبير لعمليات التسوق عبر مواقع الإنترنت في الفترة الأخيرة».

وتابع مقامس، أن البنك يواكب التطورات التكنولوجية باستمرار، ويعتمد أحدث التقنيات في القطاع المصرفي، مبيناً أن تنوع الأساليب التي يعتمدها القراصنة والمحتالون تفرض العمل على رفع مستوى الوعي لدى العملاء، وتنبيههم إلى كيفية تجنب عمليات الاحتيال بجميع أنواعها.

وأفاد «نعمل في الأهلي الكويتي على تدريب موظفينا باستمرار حول أبرز الطرق لحماية العملاء، بما يسهم في تعزيز موقعنا التنافسي مع بقية البنوك المحلية، ونعقد العديد من البرامج وورش العمل والحلقات النقاشية التي تركز على تطوير قدرات فريق عملنا على هذا الصعيد، بما يساعدنا على تعزيز رضا العملاء عن الخدمات التي يحصلون عليها من قبلنا».

من جهته، قدم بوحمد خلال البث الإذاعي المباشر نصائح متنوعة للعملاء حول سبل حماية بياناتهم المصرفية من الاختراق، لافتاً إلى تطور عمليات الاحتيال من خلال الاعتماد على الجوانب العاطفية لدى العملاء، وإيهامهم بالفوز بجوائز قيّمة، وإقناعهم بإرسال البيانات السرية الخاصة بحساباتهم للدخول إليها وقرصنة البيانات وسرقة الأموال المودعة فيها، كاشفاً أن هذا الأمر يحصل رغم الجهود الكبيرة التي تقوم بها البنوك في سبيل توعية العملاء بضرورة الانتباه من هذه العمليات المشبوهة.

ودعا إلى عدم الضغط على الروابط المشبوهة، وعدم مشاركة كلمة السر مع أي شخص آخر، والاحتفاظ بكلمات المرور في مكان آمن بعيداً عن الآخرين، فضلاً عن ضرورة التأكد من عدم استخدام أجهزة السحب الآلي غير الآمنة، إلى جانب عدم إجراء عمليات التسوق الإلكتروني إلا عن طريق المواقع المعتمدة والتي تتمتع بأعلى معايير الأمان.

وطالب بوحمد العملاء أيضاً بعدم الرد على الاتصالات المشبوهة، مؤكداً أن البنوك لا تطلب معلومات العملاء عن طريق الاتصالات أو الرسائل النصية، لافتاً إلى ضرورة التأكد من قيمة المبالغ المطلوب دفعها عند إرسال رسائل OTP إلى هواتف العملاء، والتأكد من الرسالة والمرسل قبل تنفيذ العملية وعدم السماح بتسجيل رقم OTP تلقائياً.

ونوه إلى ضرورة إعلام البنك بأي تغيير في البيانات المتعلقة بالعميل، بما يشمل رقم الهاتف وغيرها، والاتصال به على الفور عند الشك بأي عملية تتم عبر حساباتهم لاتخاذ الإجراءات المناسبة، وطلب إيقاف البطاقات بشكل فوري لتفادي أي عملية احتيال تتم عبرها في هذه الحالة.

لؤي مقامس

علي بوحمد

«التجاري» يشارك في معرض الفرص الوظيفية لجامعة الشرق الأوسط الأميركية

يؤكد البنك التجاري الكويتي يوماً بعد يوم أهمية المشاركة في معارض الفرص الوظيفية التي تنظمها الجامعات الحكومية والخاصة، من أجل تشجيع الخريجين الجدد من الطاقات الوطنية المتميزة على تحقيق طموحاتهم، والتطلع للحصول على أفضل الفرص الوظيفية المتاحة لديه، ومن هذا المنطلق شارك البنك مؤخراً في معرض جامعة الشرق الأوسط الأميركية للفرص الوظيفية، حرصاً منه على التواصل الفعال مع الخريجين المتميزين والراغبين بالعمل في القطاع المصرفي، حيث تم تخصيص اليوم الأخير في المعرض ليكون فقط للمقابلات الفورية للراغبين في الانضمام لأسرة البنك بعد اجتياز المقابلة الشخصية.

بدوره، أعرب المدير العام لقطاع الموارد البشرية، صادق عبدالله، عن دعم البنك الدائم ومشاركته في المعارض الوظيفية التي تنظمها جامعة الخليج للعلوم والتكنولوجيا، قائلاً: «يسعى التجاري دوماً إلى استقطاب ودعم المواهب الوطنية الشابة الطموحة والراغبة في العمل بالقطاع المصرفي، ويوفر لهم فرص العمل المناسبة، حسب تخصصاتهم الدراسية، ومساعدتهم على البدء في مسيرة حياتهم العملية، وتعريفهم بالقطاع المصرفي الذي يعتبر ضمن الركائز الأساسية لاقتصاد الدولة».

وأشار عبدالله إلى أن المعارض الوظيفية التي تنظمها الجامعات والمؤسسات والجهات المختلفة تعتبر بمنزلة منصة تساعد على التواصل بين الراغبين في العمل من ناحية وأرباب العمل من ناحية، معتبراً الشراكة مع الجامعات والمؤسسات التعليمية من الأمور المهمة في سياسة البنك التوظيفية، مؤكداً سعي البنك الدائم إلى تقديم الدعم والمساعدة والتدريب للخريجين الكويتيين، حيث يستهدف البنك بناء وإعداد جيل جديد من المصرفيين الشباب، إيماناً منه بأهمية الاستثمار في العنصر البشري، ودعم الطاقات الكويتية الشابة القادرة على العمل في القطاع المصرفي، بإطار رسالة البنك الرامية إلى «بناء المستقبل معاً»، وتحقيقاً لمبادئ الاستدامة، وتمكين الشباب الكويتي الطموح من المساهمة في بناء المستقبل.

وأضاف أنه «تسهيلاً على الخريجين والراغبين في التقدم للعمل لدى البنك، وضمن رحلته نحو التحول الرقمي، أطلق التجاري نظام التقديم الذاتي الذي يسهل على المتقدم تعبئة بياناته الشخصية من خلال المصادقة مع برنامج هويتي الوطني».

جانب من مشاركة البنك في المعرض

شركة بدر سُلطان وإخوانه ذ.م.م.
Bader Sultan & Brothers Company W.L.L.

شركة بدر سلطان وإخوانه
شركة ذات مسئولية محدودة

إعلان تذكيري

تذكير لحضور إجتماع الجمعية العامة العادية للشركاء
عن السنة المالية المنتهية في 31 ديسمبر 2022

يسر مدير شركة بدر سلطان وإخوانه ذ.م.م دعوة السادة الشركاء الكرام لحضور إجتماع الجمعية العامة العادية للشركاء في شركة بدر سلطان وإخوانه ذ.م.م والذي سينعقد بمقر الشركة الكائن في المنطقة الحرة بميناء الشويخ - قطعة E 67 - بناية رقم 3 ، وذلك يوم الخميس الموافق 8 يونيو 2023 , في تمام الساعة الحادية عشر صباحاً وذلك لمناقشة جدول أعمال الجمعية العامة العادية للشركاء عن السنة المالية المنتهية في 31 ديسمبر 2022 .
لذا يرجى من السادة الشركاء الحضور في الموعد المحدد أو توكيل من ينوب عنهم في الحضور والتصويت وذلك بموجب وكالة رسمية بالحضور والتصويت على القرارات , أو بموجب صيغة التفويض المعتمد لدى الشركة مع ضرورة إحضار أصل الوكالة أو أصل التفويض والبطاقة المدنية الأصلية .

على من يرغب بالإطلاع على جدول الأعمال أو صيغة التفويض المعتمد لدى الشركة أو البيانات المالية للشركة عن السنة المالية المنتهية في 31 ديسمبر 2022 التكرم بالحضور لمقر الشركة المذكور عاليه قبل الموعد المحدد للاجتماع وذلك لإستلام نسخة منهم .

ملحوظة : في حال عدم توفر نصاب الحضور المقرر قانونا لصحة هذا الإجتماع ، سوف يتم تأجيل الاجتماع إلى يوم الخميس الموافق 15 يونيو 2023 في نفس المكان و الزمان , ويعتبر هذا الاعلان سارياً على الاجتماع المؤجل دون الحاجة لإجراءات الدعوة مرة أخرى.

مدير الشركة

الجوعان: 1.5 مليار دولار حجم التبادل التجاري مع إيطاليا

خلال استقبال الغرفة وفد الوكالة الوطنية لغرفة التجارة الإيطالية

جراح الناصر

أكد نائب رئيس غرفة تجارة وصناعة الكويت فهد الجوعان، أهمية دور القطاع الخاص في مجالات التنمية الاقتصادية، وتعزيز التعاون التجاري من خلال استقطاب المشاريع الاستثمارية، وعمل شراكات ناجحة بين الجانبين الكويتي والايطالي.

وأضاف الجوعان، خلال استقبال الغرفة، وفد الوكالة الوطنية لغرفة التجارة الايطالية «بروموز ايطاليا» بالتعاون مع سفارة جمهورية إيطاليا في البلاد برئاسة جيوفاني دا بوزو - رئيس الوكالة، وبحضور كارلو بالدوتشي - سفير إيطاليا لدى الكويت، بحضور عدد من أعضاء مجلس الإدارة وأصحاب الأعمال المهتمين، أن ايطاليا تعد من أهم الدول المصدرة الى الكويت، ودائماً ما تكون في المراتب العشر الأولى على مدى 3 عقود ماضية.

وأشاد بالعلاقات التجارية بين البلدين، مؤكدا ان الغرفة على اتم الاستعداد لتقديم كل خدماتها للتوصل الى نتائج إيجابية بين البلدين الصديقين.

وأشار إلى أن متوسط حجم التبادل التجاري بين الجانبين بلغ 1.5 مليار دولار بنهاية 2022، مبيناً أن الاجتماع يأتي لتشجيع الاستثمار في الصناعات الصغيرة والمتوسطة، كما أنه يتيح التعرف على الفرص المتاحة لدى إيطاليا في مجال التكنولوجيا الصناعية وكذلك المجالات الاقتصادية للغرفة.

وبين أن الوفد الايطالي قام بشرح الفرص المتاحة للشركات في جميع المجالات، وناقشها أعضاء الغرفة وممثلو الشركات الموجودة في الاجتماع.

وذكر أنه آن الأوان لنهضة القطاع الصناعي في الكويت بعد انتهاء تداعيات الجائحة، لافتا إلى أن الوجود الإيطالي في السوق الكويتي يحقق الاستفادة من تنوع المنتجات والحصول على جودة عالية.

وقال الجوعان إن التوصية تأتي بضرورة ترتيب مؤتمر قادم بين الجانبين للتعرف عن قرب على المنتجات الإيطالية، وعقد شراكات بين الشركات الإيطالية ونظيرتها الكويتية.

بدوره، أوضح عضو مجلس إدارة الغرفة د. أسامة جواد بوخمسين، أن إيطاليا تتميز بجودة منتجاتها في القطاع الصناعي بشكل عام، مضيفاً أنها تتميز بقطاع مواد البناء والتصميم الداخلي.

وأضاف بوخمسين أن الشركات الإيطالية تحتاج إلى تفعيل التسويق لمنتجات الشركات المهتمة بالدخول إلى أسواق الخليج، خصوصا ما يتعلق بصناعة المنازل، إذ إن هناك عددا كبيرا جداً من الراغبين في بناء منازلهم على أحدث طراز.

ولفت إلى أن هناك وكالات كثيرة في إيطاليا تحتاج إلى مزيد من التواصل من خلال الغرفة، لتعريف أصحاب المشاريع الصغيرة بها للاستفادة منها، لأن السوق الإيطالي يتمتع بجودة عالية في هذا الجانب، معربا عن أمله أن يكون لهم وجود أكبر في السوق الكويتي، لأن الكويت يمكن أن تكون مركزاً لتسويق منتجاتها في دول الخليج.

وأوضح أن تنظيم المعارض أمر مهم لتسويق منتجات الشركات الإيطالية من خلال الفنادق الموجودة، معتقداً أن التعامل مع القطاع الخاص سيكون أكثر فعالية.

وأشار إلى أنه بجانب المزايا التي تتمتع بها إيطاليا في المشاريع الصغيرة والمتوسطة، يمكن أن يكون لها دور في المشاريع التنموية التي تخطط الكويت لتنفيذها مستقبلاً.

وفي مداخلة للسفير الايطالي، أعرب عن شكره للغرفة على حسن تنظيم اللقاء، مؤكداً ان عدد الحضور يعكس الاهتمام الذي يوليه قطاع الأعمال الكويتي بفتح آفاق اقتصادية جديدة مع نظيره الايطالي، خصوصا أن لإيطاليا اهتمامات كبيرة بالعملية التنموية للكويت، وتعتبرها شريكا تجاريا رئيسيا، حيث بلغ حجم الواردات ملياري دولار خلال عام 2022.

وأوضح السفير الإيطالي أن بلاده تحتل المركز السابع من بين الدول المصدرة للكويت.

وفي ختام حديثه، أعرب عن أمله أن يسهم هذا اللقاء بتوطيد العلاقات الاقتصادية المشتركة من خلال إنشاء شراكات تجارية واستثمارية في مجال الأمن الغذائي، والصناعات، والسياحة، والاثاث ومستحضرات التجميل، خصوصا أن ايطاليا تعتبر أحد اكثر الدول تقدماً في هذا المجال.

من جهته، عبّر بوزو عن شكره لغرفة تجارة وصناعة الكويت على عقد هذا اللقاء، ثم قدم نبذة عن وكالة بروموز، وهي معنية بتقديم الدعم للشركات الصغيرة والمتوسطة الإيطالية التي يفوق عددها 5 ملايين شركة، من خلال إيجاد فرص تجارية جديدة ومساندتهم في الدخول إلى الأسواق العالمية، ثم تطرق إلى الدور المهم لغرفة الكويت في عملية الربط بين الشركات الكويتية والايطالية.

وفي نهاية اللقاء، أعرب السفير وبوزو عن خالص امتنانهما وتقديرهما لغرفة تجارة وصناعة الكويت على تعاونها، وما تقدمه من خدمات لقطاع الأعمال.

الجانب الكويتي خلال اللقاء

«التحكيم التجاري» يستضيف نائب رئيس جامعة القاهرة

المركز عقد ورشة عمل بعنوان «الكتابة القانونية: لغات ومهارات»

في ظل حضور لافت لأعداد المشاركين من كل المشارب، أقامت مركز الكويت للتحكيم التجاري التابع لغرفة تجارة وصناعة الكويت أمس الأول، ورشة عمل بعنوان «الكتابة القانونية: لغات ومهارات».

وصرح عبدالله عبداللطيف الشايع، رئيس مجلس إدارة المركز، أن هذه الورشة تأتي انطلاقاً من قناعة المركز بأهمية المساهمة في تنمية المهارات الأساسية لدى المشاركين، وتطوير قدراتهم العلمية في الكتابة القانونية، وصياغتها وعيوبها، خصوصا فيما يتعلق بشرط التحكيم، وكذلك تأهيل كوادر من المحكمين المحليين والدوليين ذوي الكفاء العالية، والاطلاع على المستجدات بشكل مستمر، وهو ما سيؤدي بالضرورة إلى إعداد محكمين قادرين على ممارسة التحكيم وإدارة العملية التحكيمية محلياً ودولياً، والتي يسعى المركز إلى الإعداد لها، وهو ما ينعكس بالضرورة إيجابياً على النشاط الاقتصادي والاستثماري في المجتمع.

وأكد الشايع أن المركز من خلال تنظيمه لمثل هذه الفعاليات يوفر مناخاً ملائماً للحوار والنقاش، سعياً لتحقيق نتائج تواكب التطورات الحديثة في قوانين التحكيم، والاطلاع على مستجداته ومآلاته من خلال التعرف على المصطلحات الدارجة، وقوانين التحكيم في الدول الأخرى، ومناقشة بعض القضايا التي طرحت أثناء المحاضرة، والتعرف على المصطلحات الواردة فيها لتفعيل الأهداف المرجوة من هذه الورشة للاطلاع على قوانين التحكيم الإقليمية والعالمية، والمساهمة في تطوير العملية التحكيمية في دولة الكويت.

وحاضر بالورشة الدكتور محمد سامي عبدالصادق - نائب رئيس جامعة القاهرة وأستاذ القانون المدني، والذي تطرق للعديد من مصطلحات الخطاب القانوني ولغاته المتعددة ومنها: لغة المشرع عند الصياغة التشريعية - لغة القاضي عند كتابة الأحكام القضائي - لغة الباحث القانوني عند كتابة الرسالة العلمية أو إبداء فتواه ورأيه القانوني - لغة المحامي عند تحرير العقود أو إعداد المذكرات بدفاعه - لغة أستاذ القانون عند تأليف الكتب الدراسية والمراجع المتخصصة - متطرقاً لبعض عيوب الصياغة التشريعية، ومهارات القاضي في تسبيب الأحكام من خلال الأدلة الواقعية والحُجج القانونية التي استند عليها القاضي في حُكمه، وبعض عيوب صياغة الأحكام.

وتنقل في محاضرته إلى لغة المحاماة، وأهمية المرافعة أمام القضاء والتي عبر عنها بأنها مباراة أسلحتها الوحيدة المعتمدة هي قوة البيان، وثبات الحجة، وقرع الحجة بالحجة، والتدليل المنطقي، واستنهاض القاضي لتحقيق واجبه، فضلاً عن التطرق للعقود وخطوات تحريرها، والعيوب التي ترد في صياغتها، خصوصا فيما يتعلق بصياغة شرط التحكيم، مختتماً محاضرته عن البحث القانوني، والبناء الهيكلي له، والسمات الشخصية للباحث.

جانب من الورشة

«غرفة التجارة» تقدم جميع خدماتها إلكترونياً

أعلنت غرفة تجارة وصناعة الكويت أنها تتيح حالياً باقة من الخدمات الإلكترونية المتكاملة للأعضاء، تغنيهم عن الحضور إلى مقر الغرفة أو مراجعة أحد فروعها خلال إنجاز معاملاتهم.

وذكر المدير العام المساعد للخدمات الفنية في الغرفة، عبدالعزيز السالم، في تصريح صحافي، أن جميع الخدمات التي تقدمها الغرفة للأعضاء أصبحت الكترونية، وذلك من خلال موقعها الإلكتروني: www.kuwaitchamber.org.kw، تسهيلاً لأعمال أعضائها وتوفيراً لوقتهم وجهدهم.

وأضاف السالم أن الغرفة حريصة على تحديث الخدمات التي تقدمها بشكل متواصل، استكمالاً لمسيرتها في التطوير، وتلبية لتطلعات أعضائها والارتقاء بمجتمع الأعمال، ووفاءً للمتطلبات الدولية الخاصة بتحسين بيئة الأعمال التي تقتضي في المقام الأول تمكين أصحاب العلاقة من إنجاز معاملاتهم آلياً، دون الحاجة إلى إجراءات ورقية أو الحضور الشخصي.

وأكد حرص الغرفة على تعزيز التحول الرقمي، الذي أصبح مطلباً دولياً وضرورة ملحة، في ظل ما يشهده عالم الأعمال والاستثمار من طفرة تكنولوجية على جميع الصعد، وبما يختصر الكثير من الوقت والجهد أمام أصحاب الأعمال لإنجاز أعمالهم.

للعام الدراسي 2023/2022

مدرسة الكويت الإنجليزية تنظم حفلي تكريم وتخرج طلاب المرحلة الثانوية

خلال ليلتين متميزتين من ليالي مدرسة الكويت الإنجليزية، نظم قسم المرحلة الثانوية حفلين متتاليين أقيما في قاعة بدرية بفندق الجميرة... الحفل الأول وبرعاية سعادة السفير خالد الدويسان - سفير الكويت السابق لدى المملكة المتحدة - تم تكريم المتفوقين في المرحلة الثانوية من الصف السابع حتى الثالث عشر.

والحفل الثاني وبرعاية الشيخة الدكتورة سعاد محمد الصباح، وقد أناب عنها معالي الشيخ محمد عبدالله المبارك الصباح بالحضور.

تخلل الحفلين كلمات الترحيب من قبل إدارة المدرسة والضيوف الكرام الذين أمتعوا الحضور بمضمون كلماتهم التي بثت روح الحماس لدى الطلاب لطلب العلم والسعي وراء التفوق لخدمة الوطن.

مدير «المدرسة البريطانية»... 40 عاماً في خدمة الكويت

جانب من حفل التكريم لمدير المدرسة بعد تقاعده

صورة من الأرشيف تجمع بول شروبشاير مع مديرة ومؤسسة المدرسة البريطانية فيرا المطوع

مدير المدرسة البريطانية في إحدى المناسبات التربوية

تعبيراً عن الوفاء والامتنان، وتقديراً لجهوده الكبيرة، كرّمت «المدرسة البريطانية بالكويت» مديرها السابق بول شروبشاير، الذي تقاعد بعد مسيرة طويلة امتدت لنحو 4 عقود في الكويت.

ساهم الأستاذ بول، الذي يعد أحد أقدم الأساتذة البريطانيين الذين عملوا في الكويت، بتطوير التعليم ليس فقط في المدرسة البريطانية وإنما على مستوى التعليم الخاص في الكويت أيضاً.

40 عاماً قضاها الأستاذ بول في قطاع التعليم بالكويت، بينها 27 عاماً في المدرسة البريطانية، تضمنت فصولاً مثيرة في حياته المهنية والشخصية، وكان خلالها مديراً رائعاً وملتزماً، عمل بكامل جهده وبدقة متناهية لتوفير بيئة تعليمية آمنة وصحية للطلبة، وضمان تقديم أفضل تجربة تعليمية لهم.

وساهم من موقعه، بمساعدة الطاقم الأكاديمي والإداري في المدرسة البريطانية، في تحسين وتطوير مستوى الأداء الأكاديمي للطلبة وتطويرهم كأفراد، ودأب على تشجيعهم على التميّز والإبداع، وإسداء النصائح لهم لتحقيق أقصى استفادة من تجربتهم التعليمية، وصولاً إلى أن يصبحوا أفراداً ناجحين ومتميّزين في عملهم ومجتمعهم.

قصة الأستاذ بول مع الكويت أعمق بكثير من موقعه كمدير مدرسة، وهي تعكس القيمة العالمية للتعليم، وتأثيره الإيجابي على المجتمعات في جميع أنحاء العالم.

بدأ عمله منسقاً للمرحلة الثانوية العليا، وواكب وساهم في قصة نجاح مدرسة بدأت في 1978 مع 6 طلبة، وباتت الآن تضم الآلاف، وتحولت إلى مجتمع متكامل مكوّن من أكثر من 70 جنسية ومئات الأساتذة والخبراء والموظفين والإداريين، وآلاف الطالبات والطلاب.

انطلاقاً من كونه أستاذ جغرافيا، كان الأستاذ بول ينظر إلى الكويت كمحطة في مغامرة ربما تقوده إلى دول أخرى، لكن عشقه للمدرسة البريطانية بتفاصيلها وتحدياتها، وتعلقه بالكويت وأهلها الطيبين، أخذته إلى مكان آخر تماماً.

هنا في هذه الأرض الطيبة، تعرّف إلى زوجته جاكي وأنجبا ابنتهما هولي، وقضوا معاً الجزء الأهم من حياتهم.

يقول الأستاذ بول، رداً على سؤال عن الإيجابيات في الكويت، «هذا سؤال صعب لأن هناك الكثير من الإيجابيات، فهذا البلد مضياف وأهله معروفون بالكرم والعطاء... كانت الكويت بالنسبة لي مكاناً رائعاً بشكل غير عادي لعائلتي، وأنا ممتن جداً للفرص العديدة التي أتيحت لابنتي، ليس فقط على مستوى التعليم، وإنما أيضاً بناء علاقات الصداقة الدافئة مع زملائها وزميلاتها الكويتيين وغير الكويتيين».

وعن خططه المستقبلية، يتطلع إلى امتلاك المزيد من الوقت والحرية لمتابعة بعض اهتماماته، مثل تسلق المزيد من الجبال وقراءة المزيد من الكتب، والسفر إلى أماكن جديدة، وتعلم الرسم.

«العقارات المتحدة»: عام مميز من التنمية المستدامة

حوا: الشباب يحتلون جزءاً كبيراً من اهتمام الشركة وأطلقنا مبادرات عدة لتحقيق تطلعاتهم

أطلقنا العديد من المبادرات والفعاليات والأنشطة المتنوعة على مختلف المستويات
القلاف

نولي رفع أداء الموظفين أهمية كبيرة من خلال أفضل سياسات التدريب والتطوير
العيسى

على مدار الأعوام، جعلت شركة العقارات المتحدة، الذراع العقارية لمجموعة شركة مشاريع الكويت (القابضة) وإحدى الشركات الرائدة في مجال التطوير العقاري بالكويت ومنطقة الشرق الأوسط وشمال إفريقيا، برنامج المسؤولية المجتمعية نواة لأعمالها لتصبح شريكاً فعالاً ونشيطاً في تنمية الكويت، وعليه، نفذت الشركة العديد من المبادرات والمشاريع للمساهمة في تطوير القطاعات الاجتماعية في الكويت مثل التعليم والصحة، وتمكين المرأة والحفاظ على البيئة، والتثقيف الصحي بين فئات المجتمع.

ولا شك في أن المسؤولية الاجتماعية لشركات القطاع الخاص بالكويت بدأت في الآونة الأخيرة الاستحواذ على جانب كبير من الأهمية كوسيلة لتعزيز استدامتها، وتؤمن شركة العقارات المتحدة بأهمية الدور الذي يقع على عاتقها تجاه الوطن والمجتمع، الذي تعمل به وتطويره بموازاة تطورها، من خلال تكريس إمكاناتها لدعم الأنشطة البيئية والصحية والتعليمية وغيرها من المساهمات المجتمعية.

من هذا المنطلق، قال نائب رئيس مجلس الإدارة والرئيس التنفيذي للمجموعة مازن عصام حوا: «دائماً كانت المسؤولية الاجتماعية جزءاً لا يتجزأ من الاستراتيجية التي تعمل بها شركة العقارات المتحدة، إذ نضمن أنها تتماشى مع القيم الأساسية للشركة، وعليه نقوم بإطلاق مبادرات اجتماعية وبناء شراكات استراتيجية مع مؤسسات لديها نفس الفلسفة والالتزام بالتصرف بمسؤولية بطريقة تخدم المجتمع بشكل عام».

وأضاف حوّا: «كما نسعى جاهدين لنوفر لموظفينا بيئة عمل تسمح لهم بالازدهار والشعور بالتقدير والاحترام والاندماج من خلال منحهم الموارد لتطوير خبراتهم ومهاراتهم مع دعم جهودهم التطوعية في المجتمع».

من جانبه، قال نائب رئيس التسويق والاتصال المؤسسي في شركة العقارات المتحدة، ناصر القلاف، إن التعامل مع متطلبات المجتمع وتلبية احتياجاته ومصالحه يمثلان الجزء الأساسي من نهج الشركة، بل ونجحت الشركة في نقل مفهوم المسؤولية الاجتماعية إلى مستوى جديد من الابتكار والاستدامة لخدمة وتطوير الأعمال الاجتماعية والمؤسسية.

مازن حوا

ناصر القلاف

راشد العيسى

وأضاف القلاف، أن برنامج المسؤولية الاجتماعية لدى الشركة تميز بمبادرات ومساهمات متنوعة وشاملة خلال عام 2022، وأسفرت الجهود الاجتماعية للشركة عن إطلاق العديد من الفعاليات والأنشطة المتنوعة على مختلف المستويات.

التعليم والتدريب

وفي إطار حرصها على دعم الطلبة والشباب، شاركت شركة العقارات المتحدة في احتفالات تخريج طلاب الجامعة الأميركية بالكويت بالإضافة إلى مشاركتها كراعٍ ذهبي في معرض التوظيف بكلية الهندسة والبترول لمواصلة دعم الشباب الكويتي والقطاع التعليمي، كما عززت الشركة مشاريع التخرج لطلبة كلية العمارة في جامعة الكويت من خلال زيارات ميدانية تغطي مجموعة من الموضوعات، بما في ذلك مفهوم تطوير مشروع منطقة حصة؛ وكيفية اختيار مواد البناء والتشطيبات الصديقة للبيئة

وأيضاً وقعت الشركة مذكرة تفاهم مع كل من الجامعة الأميركية في الكويت والجامعة الأسترالية في الكويت تهدف إلى إقامة تعاون وتنفيذ برامج مشتركة مثل عقد ورش عمل تدريبية، وتوفير الخبرات الأكاديمية والبحثية، والتدريب الداخلي، وتنظيم الأنشطة والفعاليات الاجتماعية والتعليمية لخدمة الطلاب، والعديد من جوانب التعاون الأخرى.

إلى جانب ذلك، شاركت العقارات المتحدة في معرض مدرسة دسمان ثنائية اللغة، إذ عرضت مجموعة من طلاب الصف السادس مشروع مارينا مول من منظور بيئي أكثر إلهاماً، وأخيراً استقبلت الشركة مجموعة من طلاب المدرسة المتحدة الأميركية في الكويت في جولة تعريفية في برج كيبكو، تمت من خلالها مناقشة تاريخ الشركة ومحفظتها المتنوعة من الأعمال والقطاعات، إضافة إلى التحدث عن المبادرات المختلفة ضمن برنامج المسؤولية الاجتماعية في الشركة.

علاوةً على ذلك، شاركت العقارات المتحدة في برنامج «تمكّن» لتدريب حملة الشهادات الجامعية من الكويتيين وتأهيلهم لدخول سوق العمل، بالتعاون مع بنك الكويت الوطني وشركة Creative Confidence. حيث ناقش فريق الموارد البشرية في الشركة فرص العمل وأهمية التدريب الداخلي الذي يتوافق مع تطلعاتهم المهنية واهتماماتهم ومهاراتهم.

وفي إطار استراتيجيتها للموارد البشرية، رعت شركة العقارات المتحدة المعرض الوظيفي الذي نظمته الجامعة الأميركية في الكويت في مايو 2023، قامت الشركة خلاله بتعريف الطلبة ببيئة العمل لديها، وشرح نوعية وشروط الوظائف المتاحة لديها، إضافة إلى الإجابة عن كل استفسارات الزوار، وتوضيح طبيعة العمل لدى مختلف الإدارات والقطاعات في الشركة.

كما استقبلت العقارات المتحدة مؤخراً مجموعة من طلاب المدرسة المتحدة الأميركية في برج كيبكو، باعتباره أحد أبرز المعالم في مدينة الكويت، وتضمنت الرحلة الميدانية جولة في البرج التي منحت طلبة فصل التصوير الفوتوغرافي فرصة للتعرف على تصميم المبنى وطوابقه إضافة إلى زيارة المكاتب ومهبط الطائرات المروحية الخاصة.

بنية تنموية إسكانية مستدامة

وساهمت شركة العقارات المتحدة في دعم الاقتصاد المحلي بتطوير القطاعات الاقتصادية المختلفة، وتطوير المشاريع الإسكانية وابتكار حلول إسكانية عصرية تسهم في خلق بنية تنموية إسكانية مستدامة في البلاد.

وعليه، شاركت شركة العقارات كراعٍ بلاتيني في الملتقى الثالث للخدماتً الاستشارية لخطة التنمية، الذي انعقد برعاية عبدالعزيز المعجل وزير الدولة لشؤون البلدية تحت عنوان «استكمال خطط البوابة الإلكترونية للتراخيص ومعالجة تحديات خطط البناء والإسكان». وتمثلت مشاركة العقارات المتحدة، بكلمة افتتاحية ألقاها المدير التنفيذي للتطوير بالشركة، المعماري مشاري المحيلان، إلى جانب مشاركته الفعالة في جلسة حوارية كُرست لمناقشة ومعالجة تحديات خطط البناء والإسكان، أو بمعنى أدق «تحديات المعضلة الإسكانية».

إضافة إلى ذلك، رعت شركة العقارات المتحدة المؤتمر الثاني لرابطة الجهاز الهضمي والكبد المنظم من الجمعية الطبية الكويتية الذي يهدف إلى طرح ومناقشة أحدث التطورات والأبحاث والعلاجات الحديثة الخاصة بالجهاز الهضمي والكبد والمناظير، مجسدة رؤية الشركة الرامية إلى زيادة مستوى الوعي العام لحياة وصحة أفضل للمجتمع والأجيال المقبلة.

كما أعلنت الشركة رعايتها الذهبية لمنتدى الكويت للقانون التجاري المنظم من مجموعة الياقوت والفوزان القانونية، تخلله حلقات نقاشية عن مشروعات الشراكة بين القطاعين العام والخاص كوسيلة للتنمية المستدامة.

المبادرات الرياضية والصحية

على المستوى الرياضي، كانت شركة العقارات المتحدة الراعي الرئيسي لبطولة الخليج الرياضية 2022، وتعتبر من أكبر فعاليات اللياقة البدنية في المنطقة، التي أقيمت في الجزيرة الخضراء بحضور أكثر من 2500 رياضي ومشاهد ومتطوع، علاوة على ذلك، استضافت شركة العقارات المتحدة مجموعة من تحديات اللياقة البدنية في كشكها خلال الحدث.

كما رعت الشركة مهرجان فلير الرياضي بالتعاون مع اللجنة الأولمبية الكويتية الذي أقيم في مارينا كريسنت، الذي كان له صدى كبير كواحد من أكبر فعاليات اللياقة البدنية في الكويت.

دعماً منها للطاقات الشبابية المبدعة، رعت شركة العقارات المتحدة الحدث الأكبر لتجمع السيارات الرياضية النادرة في الكويت، بالتعاون مع Street965، المنصة الأشهر للسيارات على مواقع التواصل الاجتماعي، الذي حقق نجاحاً ملفتاً وجمع محبي السيارات في برج كيبكو.

تعزيز مبادئ تمكين المرأة

وفيما يتعلق بأبرز المبادرات المقدمة من الشركة لتعزيز مبادئ تمكين المرأة، أعلنت شركة العقارات المتحدة شراكتها مع الأمم المتحدة لتعزيز مبادئ تمكين المرأة (WEPs)، التي تهدف إلى تعزيز اعتماد سياسات حقيقية ومستدامة حول مختلف الموضوعات المتعلقة بالتوظيف والقيادة، إذ تهدف رؤية الشركة إلى تعزيز المساواة بين الجنسين في بيئة العمل، علماً أن 32% من موظفي الشركة من النساء.

كما تلتزم شركة العقارات المتحدة بأهداف الأمم المتحدة للتنمية المستدامة الرامية إلى القضاء على العنف ضد المرأة، كذلك قامت الشركة بإضاءة أبراج حصة بالأضواء البرتقالية تعبيراً عن تضامنها مع «اليوم البرتقالي العالمي» في 25 نوفمبر 2022.

وتلتزم الشركة أخلاقياً بدعم ذوي الاحتياجات الخاصة كجزء من النسيج الاجتماعي المتكامل في الكويت، ففي عام 2022، أعلنت تعاونها مع الجمعية الكويتية لرعاية الأطفال في المستشفى وبيت عبدالله لرعاية الأطفال، لرسم الابتسامة على وجوههم من خلال توزيع الهدايا والألعاب، وقامت أيضاً بتقديم حقائب قرقيعان للأطفال المرضى في المستشفيات خلال شهر رمضان لاستعادة أجواء الشهر الفضيل المبهجة ورسم البسمة على وجوههم.

من جهته، أكد المدير التنفيذي لإدارة الموارد البشرية والشؤون الإدارية راشد العيسى أن شركة العقارات المتحدة حققت العديد من الإنجازات في مجال الموارد البشرية، إذ تولي أهمية كبيرة لرفع أداء الموظفين من خلال أفضل سياسات التدريب والتطوير، إضافة إلى تنفيذ استراتيجية الرقمنة وتوظيف المواهب الوطنية والكفاءات، وتمكينهم من تعزيز خبراتهم وصقل مهاراتهم وإثراء معرفتهم لتحقيق النجاح المهني والتطوير الوظيفي.

وأضاف العيسى: «إن الشركة أجرت برنامج تدريب على المبيعات، وهو عبارة عن مزيج من التمارين النظرية والعملية لمساعدة المشاركين على اكتساب المعرفة حول أساسيات البيع، فضلاً عن اكتساب رؤى وتطبيق أفضل الممارسات للتعامل مع جميع فئات العملاء وبما يتناسب مع أذواقهم».

وأفاد بأن الشركة ملتزمة بتزويد موظفيها بالأدوات والموارد اللازمة للمحافظة على سرعة تقدمهم بما يضمن لهم مواكبة التطورات المتسارعة للأسواق. وعليه، فقد قامت العقارات المتحدة بتطوير نظام إدارة رأس المال البشري لتحسين أداء الموظف بما يخدم أهداف الشركة، كما تعاقدت الشركة مع منصة LinkedIn للتعليم ما يمنح الموظفين الوصول السهل لدورات دراسية متخصصة لتطوير المهارات والتدريب المهني.

على الجانب الآخر، أكد العيسى أهمية التواصل المستمر والفعال بين الشركة وموظفيها، وخلق روابط قوية تعزز انتمائهم للشركة وتحسن من أدائهم. وعليه، تسعى العقارات المتحدة إلى بناء طرق جديدة في كل مرة للحوار والتواصل معهم من خلال تنظيم العديد من الفعاليات الخاصة التي تجمعهم معاً.

OSN تستغني عن الأطباق في OSNtv المطوّر

أعلنت OSN، أمس، ترقية منتجها المنزلي OSNtv، حيث أصبح بالإمكان الاستغناء بالكامل عن أطباق القمر الاصطناعي مع إمكانية وصل الجهاز بالإنترنت، ما يمثل علامة بارزة في سعي الشركة لتزويد المشاهدين بتجربة ترفيهية رفيعة المستوى.

وتعتزم الشركة طرح جهاز OSNtv Box الجديد في الأول من يونيو المقبل، حيث يجمع الجهاز بين أبرز مميزات القنوات التلفزيونية التقليدية والمشاهدة عبر الإنترنت لتلبية احتياجات العائلات والأفراد من خلال تقديم قنوات تلفزيونية مختارة وحصرية، وإمكانية البث من جميع تطبيقاتكم المفضلة، والعروض الترفيهية عبر جهاز واحد يعمل بنظام أندرويد.

ويتميز الجهاز الآن بسهولة تشغيله وعدم الحاجة إلى فنيين لتركيبه، وإمكانية استخدامه في المنازل المتصلة الذكية في المنطقة، سواء كانت بطبق للقمر الاصطناعي أو بدونه. ويمثل إطلاق هذا المنتج تطويراً لقدرات جهاز الشركة الشامل مع التركيز على المشاهدة عبر الإنترنت والحفاظ على القنوات التلفزيونية التقليدية، كما يتزامن إعلان OSN عن منتجها الجديد مع إضافة مجموعة من القنوات الجديدة والمبتكرة إلى قائمتها.

ويرتقي جهاز OSNtv المطوّر بتجارب المشتركين الجدد والحاليين، حيث يمكن للمستخدمين الآن التحكم في البث المباشر بفضل ميزات الرجوع الفوري للخلف والإيقاف المؤقت وإعادة التشغيل التي تمت إضافتها إلى الخصائص الحالية، فضلاً عن تقديم دليل التلفزيون الأكثر تقدماً في المنطقة. ودمجت OSN تطبيق +OSN للمشاهدة أونلاين في الواجهة الأساسية للجهاز، مما يتيح للمستخدمين إمكانية الوصول إلى محتواه أثناء التنقل، أو استخدامه على أجهزة إضافية في المنزل. كما حسّن المنتج من شكل ومضمون النظام الأساسي للمنصة من خلال تطوير تجربة وواجهة المستخدم لتعزيز حب الاستكشاف لدى المشاهدين وإطلاق قنوات مختارة جديدة تقدم محتوى متميزاً وحصرياً من إنتاجات هوليوود وغيرها.

وتعليقاً على هذا الموضوع، قالت ديفريم ملك، نائب الرئيس الأول للشؤون الاستراتيجية في شبكة OSN: «تقدم الترقية الجديدة لجهاز OSNtv للمشتركين تجربة مشاهدة أكثر سهولة، وتنتقل بمنصة OSN إلى عصر جديد من الترفيه يركز على خدمات البث عبر الإنترنت ويلغي الحاجة إلى أطباق القمر الاصطناعي بالكامل. وتتيح الشركة للمشتركين إمكانية الوصول إلى أروع العروض الترفيهية باستخدام جهازها الشامل، إلى جانب عروض قنواتها الجديدة وتجربة المستخدم المطورة».

وأطلقت OSN في إطار ترقية منتجها ثلاث قنوات جديدة لتشجيع المشتركين على استكشاف المحتوى الترفيهي والاستمتاع به، بما في ذلك القناة الرئيسية، OSNtv One، والتي تقدم مجموعة واسعة من المحتوى الذي يلبي ذوق شريحة واسعة من المشاهدين؛ وقناة OSNtv Showcase Classics، التي تبث عروضاً من مكتبة HBO الواسعة لتمنح المشاهدين فرصة الاستمتاع بمشاهدة أعمالها الشهيرة، مثل Game of Thrones وThe Sopranos وSex and the City، أما قناة OSNtv Now الشاملة والمنوعة فتجمع بين أروع عروض قناتي OSN W وOSN Living، ما يلبي أذواق المشاهدين الشباب الباحثين عن برامج من فئة تلفزيون الواقع متسارعة الأحداث وأعمال الدراما المشوقة.

«فلاي آرنا» تطلق رحلات جديدة مباشرة بين الكويت ويريفان

أعلنت «فلاي آرنا»، شركة الطيران الوطنية الأرمنية، إطلاق رحلات جديدة مباشرة بين الكويت ويريفان ابتداء من 22 يونيو 2023، وستربط الخدمة الجديدة المباشرة بين كل من مطار الكويت الدولي ومطار زفارتنوتس الدولي بمعدل رحلتين أسبوعياً، مما يوفر للمسافرين خيارات سفر مميزة بين المدينتين.

وقالت غايان أنطونيان، المتحدثة باسم «فلاي آرنا»، «يسعدنا إطلاق رحلات جديدة مباشرة بين أرمينيا والكويت، والتي تعزز من خيارات السفر الجوي بين المدينتين من خلال خدمات القيمة المضافة التي تقدمها الشركة، وتؤكد إضافة الخدمة الجديدة التزام فلاي آرنا بمواصلة تزويد عملائنا بخدمات سفر مميزة، فضلا عن دعم التبادل الثقافي والاقتصادي بين البلدين».

ويمكن للعملاء الآن حجز رحلاتهم المباشرة بين الكويت ويريفان، عبر زيارة الموقع الإلكتروني لشركة «فلاي آرنا» أو التواصل مع مركز خدمة العملاء أو عبر وكلاء السفر.

وتقدم «فلاي آرنا» تجربة سفر مريحة ومميزة لعملائها، من خلال توفير مساحة أكبر بين المقاعد مقارنة بأي مقصورة اقتصادية أخرى، كما تم تجهيز الطائرة بخدمة «سكاي تايم»، وهي خدمة بث مجانية على متن الطائرة، تتيح للمسافرين مشاهدة طيف واسع من المحتوى الترفيهي مباشرة عبر أجهزتهم الذكية، كما يمكن للمسافرين أيضاً الاستمتاع بخيارات واسعة من الوجبات والمأكولات الخفيفة بأسعار في المتناول من قائمة «سكاي كافيه».

الصين تطلق منتدى شنغهاي للتنمية المستدامة والحد من الفقر

الصين - حمزة عليان

قبل أن يبدأ منتدى منظمة شنغهاي للتعاون بشأن الحد من الفقر والتنمية أعماله صباح امس الاول، أقامت اللجنة المنظمة حفلاً للإعلاميين، ألقى فيه سن داغونغ، عضو اللجنة الدائمة في مقاطعة شانسي للحزب الشيوعي ورئيس إدارة الإعلام، كلمة بحضور أكثر من 40 ممثلاً لوسائل الإعلام من 21 دولة من بينها الكويت والسعودية وقطر ومصر، وهم من دول «شركاء الحوار» والتابعة لمنظمة شنغهاي، قال فيها إن الصين فازت في معركة القضاء على الفقر منذ أن قرر الحزب الشيوعي الحاكم في عام 2012 السير في هذا الطريق وأن تستضيف بكين هذا المنتدى.

وعلى مدى ثلاثة أيام، وتحت شعار «التبادل والتعلم والتعاون المربح للجانبين» الذي يتوافق مع الاهتمامات المشتركة لدول منظمة شنغهاي، تم عرض التجارب الناجحة في إدارة الفقر ممارسات التنمية الريفية والمجتمعية، في منطقة «يانغلينغ» وهي أول منطقة وطنية لصناعة التكنولوجيا الزراعية وأول منطقة للتجارة الحرة الزراعية والوحيدة في الصين.

قاد حفل الافتتاح وانغ شياو، عضو الحزب الشيوعي والحاكم التنفيذي لمقاطعة «سانشي» وتوالى عدد من المسؤولين الصينيين والخبراء المختصين ووفود أجنبية بإلقاء وعرض كلماتهم وتجارب بلدانهم.

وأقامت « يانغلينغ » تعاوناً مع أكثر من 60 دولة في العالم، و دربت أكثر من 300 فني زراعي من 110 دول، وأعلن عضو الحزب الحاكم «داغونغ» أن الصين وبحلول عام 2020 أكملت المهمة الشاقة في القضاء على الفقر المدقع وخلقت معجزة في هذا المسار، موضحاً أن الرئيس الصيني وضع الأساس لتلك المهمة بالقول إنه لبناء بلد اشتراكي حديث نحتاج إلى تضييق الفجوة مع المناطق الحضرية وأن العمل الحقيقي سيكون في المناطق الريفية.

وسجلت الصين وباعتراف المجتمع الدولي أحد أهم إنجازاتها في الحد من الفقر وقدمت بذلك نهجاً جديداً منحها القدرة على إدارة الفقر العالمي وبكفاءة، اتبعت مفهوماً جديداً للتنمية، وتعهدت بالعمل على إيجاد مجتمع قادم للبشرية بدون فقر ولا جوع، مع تنمية مستدامة، معلنة مساهمتها بذلك.

وحضر المؤتمر قادة صينيون وممثلون رسميون ومنظمات دولية وخبراء من الدول الأعضاء في منظمة شنغهاي والدول المراقبة وشركاء الحوار، والتي أشرف عليها ونظمتها «لجنة الحوار».

واختيرت مقاطعة «شانشي» لتكون منبراً للمنتدى نظراً لما تمثله وترمز إليه من قاعدة صناعية متقدمة في مجال العلوم والتكنولوجيا، فهي تضم 110 جامعات وكليات و 1500 مؤسسة بحث علمي وأكثر من مليوني موظف مهني وتقني.

وهذه المقاطعة، محطة مهمة في مبادرة الحزام والطريق والخط الأمامي للانفتاح على الغرب، تضم ستة من ممرات النقل الشاملة من أصل العشرين التي خططتها الدولة وأربعة ممرات زراعية من الدرجة الأولى لها مجالات مميزة في الاستخدام الفعال بزراعة الأراضي الجافة. ونجحت الصين في إقامة «الأولمبياد الزراعي» وهو معرض استمر فترة طويلة، وتحولت إلى مركز للتعاون الدولي في مجال تكنولوجيا الزراعة.

جانب من الفعاليات

وأثنى رئيس المجلس الاقتصادي والاجتماعي في الأمم المتحدة على خبرة الصين المتقدمة في معالجة الفقر وأنها جديرة بالتعلم، بعد أن حققت الهدف الشامل للتنمية المستدامة لعام 2030، وقبل موعده بعشر سنوات، في حين أكد نائب محافظ مقاطعة «شانسي» أن لدى بلاده خطة لمنع عودة من تم انتشالهم من الفقر ومن خلال سياسة الحد من المخاطر وتبني المشروعات الريفية.

وخاضت الصين أكبر معركة ضد الفقر في التاريخ وانتشلت كل الفقراء في المناطق الريفية وفق المعيار الأممي على أساس خط الفقر العالمي والبالغ 1.9 دولار للفرد يومياً وخلصت ما يقرب من 900 مليون نسمة كانوا تحت خط الفقر المدقع موزعين على 832 مقاطعة و 128 ألف قرية، وهؤلاء يمثلون 7% من إجمالي السكان.

واستنهضت الدولة معظم المؤسسات وأرسلت منذ العام 2012 عدد 2.9 مليون مسؤول يعملون في القطاع العام ونقلتهم إلى القرى لمكافحة الفقر، وخصصت 255 ألف فريق عمل ولجأت إلى أسلوب التوأمة بين المقاطعات الغنية والأخرى الفقيرة.

وفي مداخلته، اعترف الأمين العام لمنظمة شنغهاي للتعاون بأن الفقر لا يزال يمثل تحدياً عالمياً، كما أطلق تقريرين في المنتدى حول الحد من الفقر في البلدان النامية والتكامل الزراعي في منظمة شنغهاي.

وتحول المنتدى إلى منصة لمزيد من التعاون الإستراتيجي وتبادل أفضل الممارسات بين الدول الأعضاء في كفاحها المستمر ضد الفقر والسعي لتحقيق التنمية المستدامة.

وأقامت الصين جامعة للزراعة ذات تخصصات عالية عملت على تقديم أبحاث في مجال التربة الوراثية للمحاصيل الزراعية ومكافحة الآفات والاستخدام الفعال في زراعة الأراضي الجافة.

توفر الطعام لثلث العالم

وبدوره قال الممثل المقيم للأمين العام للأمم المتحدة في الصين، إن 6% من سكان العالم ما زالوا تحت خط الفقر، أضيف إليهم مؤخراً 90 مليون نتيجة تغير المناخ والصراعات والحروب، وأضاف أن الصين على استعداد لتقاسم خبراتها مع الدول المحتاجة، مبيناً أن الصين تملك 9% من المناطق الزراعية في العالم، وتوفر ثلث الطعام لهذه الدول.

معالم التجربة الصينية

تناول خبراء صينيون معالم التجربة التي خاضتها بلادهم في الحد من الفقر والتي يمكن رسم هويتها على الشكل التالي:

1. تأمين إمدادات طاقة ثابتة إلى المناطق الريفية.
2. توفير سكن آمن ومياه شرب آمنة.
3. تعليم إلزامي لمدة تسع سنوات في المراحل الأولى.
4. تحسين نظام الرعاية الصحية وتأمين طبي أساسي ضد الأمراض الخطيرة والمزمنة وغيرها لكل الفقراء.
5. تعبيد الطرق من كل المناطق الريفية.
6. توفير خدمات اتصالات عبر 4G وخدمة بريدية.

الشايع والصقر (الشركة الكويتية لاستيراد السيارات) تطلق مازدا CX-60 الجديدة كلياً

تسر مازدا، صانعة الفخامة اليابانية، الإعلان عن الظهور الرسمي لأول مرة لـ مازدا CX-60، من بين إبداعاتها التي طال انتظارها. بفضل أدائها المبتكر وهندستها المعمارية وابتكاراتها، ترفع هذه السيارة الرياضية متعددة الاستخدامات الجديدة تماماً من مستوى تجربة القيادة.

مازدا CX-60 تتميز بحضورها المذهل وشكلها الديناميكي من خلال الجمع بين لغة تصميم KODO المميزة من مازدا والتكنولوجيا المتطورة والحرفية التي لا مثيل لها. يبرز التصميم الخارجي القوي والأنيق للسيارة براعتها الرياضية، ويظهر تفاني مازدا في إنتاج أعمال فنية تدوم.

وكشف شكلها الخارجي الجذاب عن قوة الأداء، وتم تجهيز مازدا CX-60 بمحرك SKYACTIV-G متطور تم تصميمه بعناية لتوفير معالجة رائعة مع الحفاظ على كفاءة استثنائية في استهلاك الوقود. التسارع السلس والتعامل السريع والصمت الشديد داخل المقصورة سيمنح السائقين تجربة قيادة تبقى معهم إلى الأبد.

ويعيد التصميم الداخلي لسيارة مازدا CX-60 تعريف الفخامة والراحة. تم تصميم المقصورة الداخلية بمواد عالية الجودة مع الاهتمام الشديد بالتفاصيل، مما يحيط الركاب في أجواء فاخرة وأنيقة. تم وضع كل وظيفة وتحكم مع وضع السائق في الاعتبار للوصول السهل، مما يجعل كل رحلة ممتعة وخالية من المتاعب.

وتتمتع مازدا CX-60 بأحدث التقنيات وميزات الأمان الحديثة. ويعد دعم الحفاظ على المسار، ومراقبة النقطة العمياء، والتحكم التكيفي في ثبات السرعة مجرد عدد قليل من تقنيات مساعدة السائق المتطورة التي تضمن أمانًا لا مثيل له أثناء القيادة. يحافظ نظام الترفيه سهل الاستخدام على مشاركة السائقين والركاب والترفيه أثناء الرحلة بفضل الاتصال السلس بالهاتف الذكي ونظام الصوت الغامر.

وتعلن الشركة الكويتية لاستيراد السيارات عن الافتتاح الناجح لسيارة مازدا CX-60 الجديدة كليًا التي طال انتظارها، وأقيمت هذه المناسبة المهمة في صالة عرض مازدا، وجذبت مجموعة من عشاق السيارات، ومحبي مازدا، والمتخصصين في الصناعة والأعضاء المتميزين من المجتمع المحلي، وقد حظي هذا الحدث باهتمام وإثارة كبيرين، حيث انتظر الحضور بفارغ الصبر الكشف عن أحدث إضافة من مازدا إلى مجموعتها الاستثنائية من المركبات.

إضافة إلى أهمية حدث الإطلاق، كان الزوار اليابانيون الكرام من مازدا، السيد ماسامي ياناغاوا، المدير العام لعمليات السوق الخارجية وإيتوتشو حاضرين. انضم ممثلو مازدا، بمن فيهم كبار المسؤولين التنفيذيين، إلى المناسبة ليشهدوا طرح CX-60 في السوق المحلية. ويرمز هذا الحضور إلى الشراكة القوية بين مازدا والشركة الكويتية لاستيراد السيارات، مؤكدين على تفانيهما المشترك في تقديم مركبات استثنائية وتجارب عملاء.

وخلال الحدث، أتيحت للحضور فرصة حصرية لمشاهدة CX-60 عن قرب وتجربة ميزاتها الرائعة بشكل مباشر. تركت جماليات CX-60 المذهلة وميزات الأمان المتقدمة وديناميكيات القيادة التي لا مثيل لها انطباعًا دائمًا لدى جميع من حضروا.

وقال السيد يوسف الشايع، الرئيس التنفيذي لشركة الكويتية لاستيراد السيارات: «يسعدنا أن نقدم CX-60 الجديدة كليًا لعملائنا الكرام وعشاق السيارات بهذه الطريقة الرائعة».

كما أعرب عن سعادته قائلاً: «هذا الحدث يبرز التزامنا بتقديم أفضل السيارات في السوق، ونحن فخورون بتقديم CX-60، والتي تجسد سعي Mazda الدؤوب للتميز».

وشارك السيد أشيش تاندون، المدير العام في الشركة الكويتية لاستيراد السيارات، فرحته قائلاً: «نحن سعداء لاستضافة هذه المناسبة المهمة وتقديم CX-60 الجديدة كليًا لعملائنا الكرام وعشاق مازدا. ويعكس هذا الإطلاق التزامنا بتقديم تجارب وخدمات سيارات لا مثيل لها».

وأعرب مدير العلامة التجارية لمازدا، السيد وليد القحطاني، عن حماسه قائلاً: «إن إطلاق CX-60 بالشراكة مع الشركة الكويتية لاستيراد السيارات يمثل علامة فارقة بالنسبة لشركة مازدا، ويسعدنا أن نشهد حماس وعاطفة الجمهور الكويتي تجاهنا».

لمزيد من المعلومات حول CX-60 أو لتحديد موعد لاختبار القيادة، يرجى الاتصال بوكيل مازدا شركة الكويتية لاستيراد السيارات على 22262226.

الشايع والصقر (الشركة الكويتية لاستيراد السيارات) تعلن عن فوزها بجائزة مازدا لزيادة الحصة السوقية»

أعلنت الشركة الكويتية لاستيراد السيارات (الشايع والصقر) فوزها بجائزة مازدا لزيادة الحصة السوقية. هذه الجائزة الرائعة هي شهادة على الأداء الاستثنائي لشركة الشركة الكويتية لاستيراد السيارات، ومساهمتها التي لا تقدر بثمن في توسيع وجود مازدا في السوق داخل صناعة السيارات.

جائزة زيادة الحصة السوقية هي امتياز للشركات التي أظهرت نجاحًا بارزًا في زيادة الحصة السوقية لسيارات مازدا في مناطقها. لقد جعل تفاني الشركة الكويتية لاستيراد السيارات الذي لا يتزعزع في تقديم تجارب عملاء استثنائية ومبادرات تسويقية استراتيجية وأداء مبيعات متميز هذا التقدير المحترم ممكنًا.

وكان السيد ماسامي ياناغاوا، مدير عام عمليات السوق الخارجية لشركة مازدا، سعيداً بزيارة الكويت، وتقديم جائزة مازدا لزيادة حصة السوق إلى الرئيس التنفيذي لشركة الشركة الكويتية لاستيراد السيارات، السيد يوسف الشايع.

وأعرب السيد يوسف الشايع عن فخره بهذه الكلمات، قائلاً: "تظل الشركة الكويتية لاستيراد السيارات ملتزمة بالبناء على نجاحها وتعزيز شراكتها مع مازدا، وسيواصلون تقديم استراتيجيات تسويقية مبتكرة، وتوسيع عروض منتجاتهم، وتقديم خدمة عملاء لا مثيل لها لضمان استمرار نمو مازدا ونجاحها في السوق الكويتي».

وصرح السيد أشيش تاندون، المدير العام في الشركة الكويتية لاستيراد السيارات: «نحن فخورون للغاية بالحصول على جائزة زيادة حصة السوق من مازدا، وهذا الإنجاز هو شهادة على العمل الجاد والتزام فريقنا بأكمله في الشركة الكويتية لاستيراد السيارات، ولقد سعينا باستمرار لتقديم خدمة عملاء استثنائية والترويج لعلامة مازدا التجارية في الكويت. وهذا التقدير يحفزنا على مواصلة سعينا لتحقيق التميز».

كما أعرب السيد وليد القحطاني، مدير العلامة التجارية لشركة مازدا، عن سعادته قائلاً: «لقد أثبتت الشركة الكويتية لاستيراد السيارات أنها شريك لا يقدر بثمن في مهمتنا لتعزيز وجود مازدا في الكويت. يُنظر إلى سيارات مازدا على أنها الأكثر موثوقية والأداء على النحو الأمثل. على المدى الطويل». لقد عززنا مكانتنا كوجهة موثوقة لعشاق مازدا.

وتعزز جائزة زيادة الحصة السوقية مكانة الشركة الكويتية لاستيراد السيارات باعتبارها الموزع الرائد في الصناعة.

ومن خلال السعي الدؤوب لتحقيق التميز، والاستفادة من خبرتها في المبيعات والتسويق، تواصل الشركة الكويتية لاستيراد السيارات تشكيل مشهد السيارات في الكويت، ودفعت جهودهم الدؤوبة إلى اختراق سوق مازدا، وعززت بشكل كبير من ظهورها في المنطقة.

جاسم سنان: جمهور الكويت والخليج متعلق بالأغنية التراثية

طرح أغنية «خف الريش» بالتعاون مع البعيجان

فضة المعيلي

يستعد المطرب جاسم سنان لطرح أغنية جديدة، بعدما طرح قبل يومين أغنية «خف الريش»، التي حققت أصداء واسعة، مؤكداً اهتمامه بتقديم الغناء التراثي الكويتي الأصيل الذي يحظى بجماهيرية كبيرة في الكويت والخليج.

طرح الفنان جاسم سنان، أخيرا، أغنية بعنوان «خف الريش» من كلمات حمد الشارخ، ألحان د. محمد البعيجان، توزيع موسيقي مجدي طلعت، مكس وماستر وديع البدور، دعم إعلامي أسمريكا ساوندز، مؤكدا سعادته بردود الفعل الأوّلية على الأغنية التي تم طرحها أمس الأول، متوقعا المزيد من التفاعل والأصداء خلال الفترة القادمة، مع المزيد من الانتشار والاستماع للأغنية.

وكشف سنان عن تجهيز أغنية تراثية جديدة، مؤكدا اهتمامه بتقديم هذا النوع من الغناء التراثي الكويتي الأصيل، موضحا أن الجمهور لا يزال متعلقا بهذا اللون الغنائي الذي يعود بهم إلى زمن الأجداد، ويحفظ الهوية الكويتية القديمة من الاندثار، مشيرا إلى أن الأغاني التراثية قادرة على الاحتفاظ بجمهورها الكبير في الكويت والخليج، والدليل على ذلك أن العديد من الأغنيات التي سُجلت أثناء فترتَي الستينيات والسبعينيات تسكن الوجدان، بسبب ما تقدّمه من كلمات وألحان في قالب إيقاعي موسيقي بسيط متناغم مع طبيعة العمل، ولا تزال بصمتها واضحة على الساحة الفنية.

جاسم سنان

وفي المقابل، أكد سنان أنّه لا يؤيد بشكل كامل أغلب أعمال الشباب المنتشرة في الفترة الأخيرة، معتبرا أنها تفتقد الكثير من الإحساس والعُمق واللحن الثقيل، وما يؤكد ذلك أننا لم نسمع عن أغنية باقية لسنوات من فئة هذه الأعمال، مقارنة بأعمال تم تقديمها من عشرات السنين ولا تزال ساكنة في الأرواح والذكريات.

وتقول كلمات أغنية «خف الريش»:

اقبل تهادى جاب السعاده
يمشي الهدا بشويش.. عالقلب خف الريش
في خده شامه صافي كلامه
ليحچي دون تشويش... عالقلب خف الريش
كله قناعه مو من طباعه
الحمق لا ولا الطيش... عالقلب خف الريش
من شاف زوله يلتف حوله
يستوي عقله ماميش... عالقلب خف الريش
قلت اشعلامك ماسك كلامك
يالقضي قال مافيش... عالقلب خف الريش
لاجل الحبايب تحلى الصعايب
والزعل لا مايعيش... عالقلب خف الريش
اقبل تهادى جاب السعاده

يشار إلى أن سنان طرح مجموعة من الأغاني، ومنها «يعتذر لي» من كلمات الشاعر اليمني القدير محمد بن بريك، ومن توقيع الملحن فرحان الشمري، وهي أغنية تحمل اللون الصنعاني، لكنها ذات إيقاع خليجي، كما طرح أغنية سنغل بعنوان «أحلفلك»، وهي كلمات سعد التنيب، وأغنية «يا بنت يلي»، من كلمات الشاعر علي المعتوق، ومن ألحانه.

أشكناني يشارك بورشة في بودابست

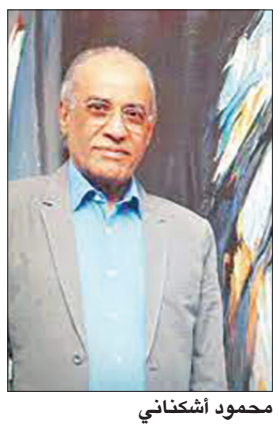
محمود أشكناني

جانب من الحفل

فضة المعيلي

ذكر الفنان التشكيلي محمود أشكناني أنه يشارك حاليا في ورشة عمل سومبوزيوم السنوي «Ludving International Symposium» في بودابست «هنغاريا»، بمشاركة ما يقارب 40 فنانا من أوروبا وآسيا، حتى 11 يونيو المقبل، وهو تجمع للفنانين التشكيليين على اختلاف تخصصاتهم الفنية في مكان طبيعي أو مغلق، ليرسموا رسما حرا ليتعرف الفنانون على أساليب عديدة في الرسم.

وأوضح أشكناني أن سبب مشاركته الخارجية لها دور أساسي في نقل الصورة الفنية الحضارية للفن التشكيلي الكويتي، وخاصة من خلال انتسابه إلى العديد من الجمعيات التشكيلية والروابط الفنية، إذ إن له مشاركات فنية متنوعة في معارض فردية وجماعية داخل الكويت وخارجها، وحاصل على شهادات تقدير وجوائز كثيرة منها جائزة السعفة الذهبية في ملتقى الفنون البصرية لفناني دول مجلس التعاون لدول الخليج العربية في جدة عام 2011.

وعبر عن فخره لأن لوحاته التشكيلية كانت من الأعمال الفنية التي عرضت مؤخرا في مبنى الأمم المتحدة بمناسبة الذكرى الـ60 على انضمام الكويت إلى الأمم المتحدة، وتضمن المعرض أعمالا تشكيلية مع مجموعة من الفنانين، وهم عبدالرضا باقر، مي السعد، نواف الأرملي، إضافة إلى أعمال فوتوغرافية لعمر سيد عمر، نواف الحمود، د. مهدي غلوم، وأيضا معرضا لمقتنيات خاصة بمشاركة أستاذ الأنثروبولوجيا وعلم الآثار بجامعة الكويت د. حسن أشكناني، بحضور سفيرة الكويت لدى الولايات المتحدة الشيخة الزين الصباح، وسفير الكويت لدى الأمم المتحدة طارق البناي، والأمين العام المساعد لقطاع الفنون مساعد الزامل.

حفل الجسمي والساهر... «قنبلة غنائية»

تفتتح مفاجآت صيف دبي فعالياتها بحفل ضخم يحييه قطبان فنيان من الوطن العربي، الإماراتي حسين الجسمي والعراقي كاظم الساهر، في أول يوليو المقبل، في الكوكا كولا أرينا، دبي.

ومنذ لحظة نشر ملصق الإعلان الترويجي للحدث الفني، الذي يجمع مطربين قديرين متنافسين على الساحة الغنائية العربية، ولكل منهما جمهوره الكبير، تدفقت التعليقات من المتابعين على منصات التواصل الاجتماعي، وانتشرت تعليقات بأن لقاء السحاب، الذي يجمع المطربين الشهيرين، يعتبر قنبلة غنائية وليس مجرد حفل.

ورحب الجمهور باللقاء الاستثنائي النادر والمميز من حيث المكان والتوقيت وأهمية المناسبة، والبعض الآخر استرسل في آرائه السلبية متسائلا عمن سيعتلي المسرح قبل الآخر، انطلاقا من أهمية الفنانين ومكانتهما على الخارطة الفنية.

حسين الجسمي وكاظم الساهر

وطرح الجسمي أغنيته الجديدة «يا خبر» عبر «يوتيوب»، من كلمات صابر كمال، وألحان وليد سعد، كما طرح مؤخرا أحدث أغانيه باللهجة المصرية بعنوان «أستاذ في الدنيا»، من كلمات هشام جمال ومحمد إبراهيم، وألحان هشام جمال، بينما يترقب جمهور كاظم الساهر ألبومه الـ23، بعد 7 أعوام لم يصدر فيها ألبوماً.

«إدارة الحياة الإيجابية» في السفارة اللبنانية

برعاية السفارة اللبنانية، ومجلس السيدات اللبنانيات في الكويت، أقام فهد الباقر مستشار ريادة الأعمال الإنسانية محاضرة تثقيفية بعنوان «إدارة الحياة الإيجابية واستشراف المستقبل» في ديوانية السفارة اللبنانية، أمس الأول، بحضور القائم بالأعمال اللبنانية في دولة الكويت أحمد عرفة، والملحق الاقتصادي شادي بوضهر، والقنصل باسل عويدات، وعدد من الشخصيات الكويتية واللبنانية.

واستُهلّت المحاضرة بالنشيدين الكويتي واللبناني، فكلمة ترحيبية من المجلس، ثم كلمة القائم بالأعمال أحمد عرفة، الذي أشاد بدور الإيجابية في حياة الإنسان، وبالبرامج الثقافية التي تقام برعاية السفارة اللبنانية وبالقائمين على ذلك.

واستمع الحضور إلى الجرعة الإيجابية التي نشرها الباقر، وتفاعل مع الأسئلة البديهية التي طُرحت في النقاش في إطار عفوي وتقديم قيم للمعلومات الصادرة عن تجارب المحاور، وطريقته المتمرسة في نقاش الموضوع المطروح.

جانب من المحاضرة

فرغلي تقاضي الفارس لإعلانه خطوبتهما

القاهرة - هيثم عسران

أثار الإعلامي العراقي نزار الفارس حالة من الجدل، بعد إرساله مقطع فيديو للإعلامية ريهام سعيد يعلن فيه خطوبته على الفنانة حورية فرغلي، وهو الخبر الذي أذاعته ريهام على الهواء قبل أن تنفيه حورية بعدها بوقت قصير، مؤكدة أنه غير صحيح بشكل كامل، معلنة مقاضاته.

وكانت حورية سجلت حلقة مع نزار الفارس في برنامجه، وخلال الكواليس تحدثت عن عدم وجود أي شخص يرغب في الارتباط بها بسبب وضعها الحالي والمشاكل التي تعرضت لها، فعرض عليها نزار الارتباط ووافقت من باب المداعبة فقط، لكن الأمر جرى التعامل معه باعتباره حقيقة.

وحرصت حورية على نفي الارتباط بشكل سريع، مؤكدة أنها فوجئت بوجود تصوير لعدة أمور لم تكن مصورة في اللقاء، إضافة إلى أن رقصها مع مقدم البرنامج على أغنية الخطوبة الخاصة بالفنان ماجد المهندس جرى من دون أن تسمع الأغنية في البداية، وهو مقطع الفيديو الذي انتشر على نطاق واسع لوقت قصير قبل أن تظهر حورية وتقوم بالنفي.

نزار الفارس وحورية فرغلي

وأكدت حورية اعتزامها مقاضاة نزار الفارس على إعلان خبر خطوبتهما من دون موافقتها، في وقت لم تقم سوى بتسجيل لقاء تلفزيوني معه في منزلها، مشيرة إلى أن الأمر لم يتجاوز تسجيل حلقة تلفزيونية كأي برنامج آخر تقوم بتصويره، ولم تتصور استغلال التصوير للتسبب في ضرر لها بهذه الطريقة.

وهذه ليست المرة الأولى التي يثير فيها نزار الفارس جدلا مع الفنانين المصريين، بعدما دخل في أزمات بأعقاب تصوير حلقات مع بعضهن، وهو ما حدث مع الفنانة رانيا يوسف التي وصلت مشكلته معها إلى القضاء، إضافة إلى خلاف مع الفنانة منة عرفة.

الاحتفاء بمئوية رائدة الشعر الحر نازك الملائكة

القاهرة - محمد الصادق

احتفى بيت الشعر العربي بالقاهرة، والهيئة العامة لقصور الثقافة، بالذكرى المئوية لميلاد الشاعرة الكبيرة نازك الملائكة، بتنظيم عدة ندوات ومعارض تشكيلية، تناولت مسيرة حياة الأديبة العراقية التي تعتبر من أوائل رواد الشعر الحر، ورمزا للثقافة العربية لعام 2023 حسب إعلان المنظمة العربية للتربية والثقافة والعلوم «الألكسو».

وجاءت الفعاليات ضمن برنامج فني وثقافي برئاسة المخرج هشام عطوة، وتتضمن محاضرة بعنوان «شخصيات لها تاريخ»، نظمها فرع ثقافة الجيزة، وناقش خلالها الكاتب رجب عمارة موهبة نازك الملائكة الشاعرية، مؤكدا أنها تمثل نموذجا لأهمية المرأة وأدوارها في المجتمع، كما أوضح أن تسميتها بهذا الاسم كان تيمنا بالثائرة السورية نازك العابد.

ملصق الحفل

كما ناقشت الكاتبة رغدة صبري بمكتبة بولاق الدكرور الثقافية أحد أهم مؤلفات نازك الملائكة، وهو كتاب «سيكولوجية الشعر»، الذي ركزت فيه على مسألتين: الأولى ضرورة أن يوثق الشاعر صلته باللغة وقوانينها، وأن يحتويها ليغرف منها بلا انتهاء ليبدع فيها بالصور والأنغام بإيقاع موسيقي، والثانية تأكيدها أن يتمسك الشاعر بالقافية لأنها جزء مهم من موسيقى الشعر. ونظم الكاتب خالد عابدين ورشة حكي للتعريف بدور نازك الملائكة في الثقافة العربية، ونبوغها المبكر، حيث كتبت أول أشعارها في سن العاشرة، ونشرت المجموعة الشعرية الأولى «عشاق الليل» عام 1947. كما تم تنظيم ورشة حكي بالعرائس القفازية عن قصة حياة الأديبة العراقية الراحلة، وناقشت خلالها دعاء رياض دخول نازك الملائكة الفاعل عالم الأدب الذي كان شبه حصري على الرجال، ورفضها مصطلح «الشعر النسوي» الذي يضع النساء وشعرهن في خانة ضيقة منفصلة عن حركة الشعر العربي، وكذلك ورشة عمل لتصميم مجلة حائط عن الشاعرة نازك الملائكة، تضمنت سيرتها الذاتية، ومقتطفات مصورة لأغلفة مؤلفاتها وأهم ما كتب عنها.

خبريات

شذى حسون تطلق أولى أغنياتها باللهجة المصرية

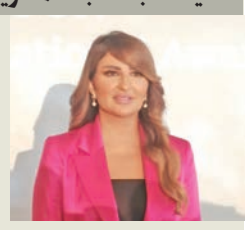

قالت الفنانة العراقية شذى حسون: «قررت أقدم أغاني مصرية، وأغنية حلم عمري هي أولى أغنياتي باللهجة المصرية، وصورنا الكليب في بيروت، وأحضر لأغان أخرى، منها واحدة بعنوان على ما أظن، وغيرها بالتعاون مع المطرب والملحن رامي صبري».

وتابعت حسون، خلال المؤتمر الصحافي للاحتفال بإطلاق أولى أغنياتها باللهجة المصرية «حلم عمري»، «أرتبط بتصوير كليب الأغنية في لبنان لحب العمل مع المخرج فادي حداد، وإن شاء الله هيكون في تصوير أغاني كتير في مصر، وبتمنى أتعرف على مخرجي كليبات مصريين».

وأضافت أنها قامت بالتمثيل في مسلسلين، أحدهما عراقي والآخر خليجي، كما تلقت مؤخرا عروضا للتمثيل في أعمال مصرية، وحاليا تقوم بقراءة النصوص.

سمية الألفي تعلن شفاءها من السرطان

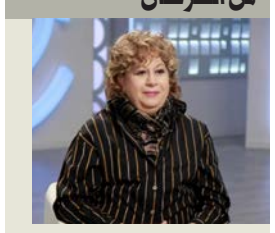

خلال حلولها ضيفة في برنامج «مساء dmc»، كشفت الفنانة سمية الألفي تطورات حالتها الصحية بعد إصابتها بسرطان الثدي قبل عام، موضحةً انتصارها على المرض.

وقالت الألفي: إن صحتها جيدة الحمد لله، مضيفة: كل الفحوصات التي أجريتها منذ شهر ونصف كانت جيدة، والطبيب أبلغني بالشفاء من السرطان نهائياً، والحمد لله إن لدينا أطباء ممتازين في مصر حتى من جيل الشباب، فالطبيب والجراح الذي كان يتابع حالتي لايزال شاباً».

وتابعت: «أطمئن جميع المصابين بالسرطان، لا تفقدوا الأمل، ولدينا أطباء متميزون وعندهم ضمير، ولديهم مستوى علمي متميز واهتمام، وتوكلوا على الله، ولابد أن يكون لديكم أمل. كنت دائما أقول الحمد لله أنا راضية، وأدعو كل السيدات المصابات بسرطان الثدي للتمسك بالأمل والثقة في أطباء مصر».

أحمد داود: «يوم 13» أول فيلم عربي بتقنية 3D

«شخصيتي في العمل معقدة واستلزمت تحضيرات كثيرة قبل التصوير»

عبّر الفنان أحمد داود عن سعادته بردود الأفعال عن فيلمه الجديد «يوم 13»، والإيرادات التي حققها بالصالات السينمائية، مشيراً إلى أنه تحمس لخوض تجربة العمل فور حديث المخرج وائل عبدالله معه عام 2019، لاسيما في ظل الميزانية الكبيرة المرصودة له، ليكون أول فيلم عربي بتقنية ثلاثية الأبعاد.

وقال داود لـ«الجريدة» إن شخصية عز الدين التي قدمها من الشخصيات الصعبة والمعقدة، وهو ما استلزم منه تحضيرات كثيرة قبل بدء التصوير وقراءة السيناريو ودراسته بشكل جيد خلال فترة التحضير للإلمام بالتفاصيل بجانب الحديث مع مؤلف ومخرج الفيلم عبدالله حول جوانب عدة في الشخصية، لتقديمها بالصورة التي يجب أن تكون عليها.

وأضاف أن التحدي الحقيقي، الذي وجده في الدور، هو التعامل بواقعية من دون مبالغة مع الدور، ليكون التحرك والتنقل بين المشاهد منطقيا، ويجري بإطار التسلسل الطبيعي للأحداث، وصولاً للنهاية غير المتوقعة الموجودة في الأحداث، مشيراً إلى أن طبيعة العمل والرؤية التي قدم بها اعتمدت على استمرار حالة الإثارة من خلال الموسيقى وزاويا التصوير بجانب حركة الكاميرا.

داود في مشهد من «يوم 13»

الجزء الأصعب

وأشار إلى أن الجزء الأصعب بالنسبة له في شخصية عز الدين كان بالأخير من الفيلم المعتمد على المشاهد النفسية بشكل رئيسي، وهو ما تطلب تركيزا وإعادة لتصوير بعض المشاهد، للوصول للرؤية التي رغب فيها المخرج، لافتا إلى مشهد سقوط.

وحول ما إذ كانت التوقفات التي مر بها الفيلم قد أثرت على الصورة النهائية، أكد داود أن الفيلم جرى تصويره قبل جائحة كورونا ومع بداية الأزمة تم إرجاء عمليات ما بعد التصوير، بسبب حالة التوقف التي حدثت إلى أن تم استئنافها مجدداً واستغرقت وقتا طويلا خصوصا مع التقنيات المستخدمة، ليكون الفيلم ثلاثي الأبعاد، فيما انتظرت الشركة المنتجة الموعد الذي وجدت أنه مناسب لطرح الفيلم بالصالات للجمهور.

ملصق الفيلم

وأكد أنه يسعى باستمرار لتقديم الأعمال التي يصدقها ويشعر بها ويؤمن بأنها ستضيف إليه، خصوصا إذا كانت مع فريق عمل متميز، لأن التواجد والعمل مع محترفين وناجحين يجعل الممثل يخرج أفضل ما لديه، لافتا إلى أنه يسعى لتقديم أعمال مختلفة ومتميزة باستمرار.

إيرادات كبيرة

وعن مدى رضاه على الإيرادات التي حققها الفيلم بدور العرض المصرية، عبّر داود عن سعادته بالإيرادات الكبيرة التي جاءت عكس توقعات الكثيرين، لاسيما في ظل اختلاف الفيلم عن نوعية الأعمال السينمائية الموجودة، وهو أمر جعله يتصدر شباك التذاكر يومياً من بعد الأسبوع الأول حتى الآن، معتبراً أنه كسب رهان السعي لتقديم عمل مختلف مبذول فيه جهد كبير، وهو جهد لا يقتصر على التمثيل، ولكن على كل عناصر الفيلم من الكتابة للموسيقى للتصوير للديكور وغيرها.

وكشف داود عن تحضيراته لفيلم «هيصة» مع المخرج عثمان أبولبن، والسيناريست محمد ناير، حيث يقدم شخصية فيجو لاعب الكرة، الذي يواجه تحديات عديدة بجانب تحضيرات الجزء الثالث من فيلم ولاد رزق، والموسم الثاني لبرنامج الكونتينر الذي من المقرر عرضه قريباً على الشاشات.

دعـــوة

وفا

لحضور اجتماع الجمعية العامة العادية
لشركة المجموعة المتحدة للصناعات الغذائية ش.م.ك. مقفلة

يتشرف مجلس ادارة شركة المجموعة المتحدة للصناعات الغذائية ش. م. ك (مقفلة) بدعوة السادة مساهمي الشركة لحضور اجتماع الجمعية العامة العادية المزمع عقدة يوم الخميس الموافق 15 يونيو 2023 في تمام الساعة 12:00 ظهرا، وذلك لمناقشة البيانات المالية للسنة المنتهية في 31 /12 /2022 ومناقشة بنود جدول الاعمال كما هو مدون ادناه:
العنوان (منطقة المرقاب / قطعة 3 / شارع خالد بن الوليد - الدور 25 قاعة الاجتماعات برج K.B.T)

بنود جدول اعمال الجمعية العامة العادية لبيانات السنة المالية 31 /12 /2022

1. مناقشة تقرير مجلس الإدارة للسنة المالية المنتهية في 31/12/ 2022 والمصادقة عليه .
2. مناقشة تقرير مراقب الحسابات عن السنة المالية المنتهية في 31/ 12/ 2022 والمصادقة عليه .
3. مناقشة البيانات المالية للشركة عن السنة المالية المنتهية في31 /12 /2022 والمصادقة عليها .
4. استعراض تقرير بالمخالفات والجزاءات الصادرة من الجهات الرقابية (إن وجد) للسنة المنتهية 2022.
5. استعراض تقرير بالتعاملات التي تمت اوالتي ستتم مع الأطراف ذات الصلة الأخرى .
6. الاستقطاع لصالح الاحتياطي القانوني (الاجباري) بنسبة 10 % بمبلغ وقدره 51,743 د.ك من صافي الارباح للشركة عن السنة المالية المنتهية في 31 /12 /2022 .
7. الاستقطاع لصالح الاحتياطي (الاختياري) بنسبة 10 % بمبلغ وقدرة 51,743 د.ك من صافي الارباح لمواجهة اي مخاطر مستقبلية قد تحدث للشركة عن السنة المالية المنتهية في 31 /12 /2022.
8. مناقشة اقتراح مجلس الادارة على عدم توزيع أرباح للسادة المساهمين عن السنة المالية المنتهية فى 31 /12/ 2022 .
9. مناقشة اقتراح مجلس الادارة على عدم توزيع مكافأة للسادة أعضاء مجلس الإدارة عن السنة المالية المنتهية في 31 /12 /2022 .
10. مناقشة إخلاء طرف السادة أعضاء مجلس الادارة و إبراء ذمتهم المالية عن كل ما يتعلق بتصرفاتهم القانونية و الادارية والمالية عن السنة المالية المنتهية فى 31/ 12 /2022 .
11. انتخاب مجلس إدارة جديد للشركة للثلاث سنوات القادمة.
12. تعيين أو إعادة تعيين مراقب حسابات الشركة للسنة المالية التي تنتهي في 31 /12 /2023 ، وتفويض مجلس الادارة بتحديد اتعابه.

لذا يرجي من السادة المساهمين الراغبين الحضور مراجعة ادارة الشركة - برج مدينة الاعمال الكويتية العقارية الدور 37- وذلك لاستلام بطاقات الدعوة وجدول أعمال الجمعية - للاتصال والمراجعة تليفونات / 66746868 - 97827010)

والله الموفق،،،
أحمد عقيل السيد هاشم العقيل
رئيس مجلس الإدارة

إيران تترقب حلحلة نووية وتقارباً استراتيجياً مع السعودية

حشود عسكرية إيرانية على حدود كردستان... ورئيس إسرائيل ينتقد طهران قبل وصوله إلى باكو

تحدثت إيران عن حل الوكالة الدولية للطاقة الذرية «بعض الأمور» الخاصة بالملف النووي مع الجمهورية الإسلامية، والمتعلقة تحديداً بواحد من ثلاثة مواقع مشبوهة يجري التحقيق بشأنها بسبب وجود جزيئات يورانيوم.

محافظ «المركزي» الإيراني يزور واشنطن لإجراء مفاوضات مع البنك الدولي... و«أوبك» مستعدة لعودة نفط إيران

قبل أسبوع من إصدار مجلس حكماء المؤسسة الدولية التابع للأمم المتحدة تقريره ربع السنوي بشأن أنشطة الجمهورية الإسلامية، أكدت أوساط إيرانية، التوصل إلى تفاهم جديد مع الوكالة الدولية للطاقة الذرية بشأن أحد المواقع الثلاثة التي تشهد تحقيقاً يتعلق بمزاعم عن وجود جزيئات يورانيوم مخصب بنسبة 83.7% أمس.

ونقلت تقارير إيرانية عن مصادر وصفتها بالمطلعة أن تسوية تمت مع الوكالة الدولية بشأن موقع آباده بالقرب من مدينة شيراز المعروف في تقارير الوكالة بموقع «مريوان».

وأشارت إلى أن طهران وافقت في مارس الماضي على إعادة نصب عدد من كاميرات المراقبة في إحدى منشآتها النووية، لكن على ألا يتم إرسال معلوماتها إلى الوكالة الدولية بل يجري تخزينها في شرائح خاصة.

وذكرت أنه تمت تسوية الادعاءات المطروحة بشأن كشف جزيئات اليورانيوم المخصب بنسبة تقل قليلاً عن المطلوبة لصنع الأسلحة الذرية مع التحقيقات التي أجرتها الوكالة والتوضيحات المقدمة من جانب طهران.

ولفتت إلى أن موقع آباده «مريوان»، من بين 4 مواقع أخرى تم التوصل إلى حل بشأنها، ما خفض الملفات الخلافية بين الطرفين إلى موقعين فقط.

وربط محللون مراراً بين «مريوان» والبرنامج النووي العسكري السري لإيران، واتهموا طهران بإجراء تجارب شديدة الانفجار هناك في مستهل العقد الأول من القرن الحالي.

مفاوضات غير رسمية

في موازاة ذلك، كشف وزير الخارجية الإيراني حسين أمير عبد اللهيان أن بلاده أجرت محادثات غير رسمية مع الولايات المتحدة بشأن برنامجها النووي عبر وسطاء وبمساعدة أوروبيين.

وأضاف عبد اللهيان في مقابلة مع صحيفة «لو فيغارو» الفرنسية، نشرت أمس، أن طهران أجرت مناقشات طويلة في فيينا، مشيراً إلى أنهم كانوا على وشك التوصل لاتفاق لكن محاوريهم طالبوا بالمزيد خلال المحادثات وهو ما أعاق تقدمها.

وأوضح أن طريق الدبلوماسية والمفاوضات مستمر، لافتاً إلى أن منسق المحادثات من الاتحاد الأوروبي إنريكي مورا إضافة إلى كبير المفاوضين الإيرانيين، علي باقري كني على اتصال مستمر، إضافة لاتصالاته مع ممثل الاتحاد الأوروبي جوزيب بوريل.

وجاء الحديث الإيراني عن الحل الجزئي للخلافات التي شكلت حجر عثرة أمام تقدم مفاوضات طهران مع القوى الغربية بشأن إحياء الاتفاق النووي المبرم عام 2015، بالتزامن مع بدء محافظ البنك المركزي الإيراني محمد رضا فرزين زيارة لواشنطن لإجراء مباحثات مع مسؤولي صندوق النقد الدولي.

كما يأتي ذلك في وقت رحب أمين عام منظمة البلدان المصدرة للبترول «أوبك» هيثم الغيص، خلال زيارة هي الأولى له لطهران، بعودة الجمهورية الإسلامية الكاملة إلى سوق النفط عندما تُرفع العقوبات عنها، مؤكداً أن لديها القدرة على إنتاج كميات كبيرة من النفط في غضون فترة زمنية قصيرة.

تفاهمات الجوار

من جانب آخر، شدد وزير الخارجية الإيرانية، على أن التقارب مع السعودية سيمضي بمكونات ثابتة.

وأوضح عبداللهيان لـ«لو فيغارو» أن العلاقات مع الجيران تشكل أولوية في السياسة الخارجية لحكومة الرئيس إبراهيم رئيسي الحالية، لافتاً إلى أن ذلك دفع بلده لإجراء مفاوضات أمنية لعدة أشهر مع السعوديين في بغداد وعمان.

وتابع: «وأخيراً خلال زيارة الرئيس الصيني للسعودية، طرحت فكرة قوية على الطاولة. وكانت النتيجة وساطة صينية أتاحت اتخاذ الخطوة الحاسمة بين طهران والرياض، ولا نعتبر، في طهران، أن هذا التقارب هو اتفاقية تكتيكية».

وأضاف: «تحدثنا عن هذا المكون الاقتصادي خلال اجتماعي الأخير مع نظيري السعودي، وكلانا نتفق على تطوير علاقاتنا الاقتصادية والتجارية في وقت لاحق من الأشهر والسنوات المقبلة».

وحول الملف اليمني، قال وزير خارجية إيران «نرى أن المفاوضات في اليمن تحرز تقدماً». وتابع: «نتواصل مع جميع الأطراف باليمن لوقف القتال والذهاب لحوار».

في موازاة ذلك، صرح المتحدث باسم الحكومة الإيرانية، علي بهادري جهرمي، بأن «رئيسي أوعز لوزارة الخارجية باتخاذ الإجراءات اللازمة عقب تصريحات المرشد الأعلى علي خامنئي، باستعداد إيران تطوير علاقاتها مع مصر».

في السياق، صرح الرئيس التنفيذي لشركة تطوير وإدارة الموانئ والمطارات في منطقة كيش عزت الله محمدي بأن إيران أطلقت خطاً جوياً مباشراً من كيش إلى دبي، مؤكداً تطلع بلده لإنشاء خط طيران إلى الدول الخليجية الأخرى حيث يتم حالياً بحث الخطوة مع بغداد ومسقط.

تصدير الأسلحة

في شأن آخر، أفادت مصادر لـ«الجريدة» بأن حشوداً عسكرية إيرانية تضم معدت ثقيلة تتحرك باتجاه الحدود الغربية مع إقليم كردستان العراق، بعد يوم من تجديد مستشار الأمن القومي العراقي قاسم الأعرجي، لنظيره الإيراني علي أكبر أحمديان، التزام بغداد بتنفيذ الاتفاق الأمني الأخير بين البلدين بشأن ضبط الحدود التي تنشط بها جماعات كردية معارضة للجمهورية الإسلامية.

من جانب آخر، أعلن رئيس الأركان العامة للقوات المسلحة الإيرانية محمد باقري، أن بلده جاهزة لتصدير واسع النطاق للمعدات الدفاعية والعسكرية بهدف تطوير العلاقات الدفاعية وتعزيز الردع.

وقال باقري، إن طهران مستعدة لتطوير العلاقات مع دول أخرى في مختلف المجالات بما في ذلك التدريب ونقل الخبرات المكتسبة من خلال الأساليب العملية.

وفي وقت سابق الشهرالحالي، أكد وزير الدفاع العميد محمد رضا آشتياني، أن إيران ليس لديها أي قيود على تصدير واستيراد المعدات العسكرية.

رسالة إسرائيلية

من جهة ثانية، أطلق الرئيس الإسرائيلي اسحاق هرتسوغ، رسالة إلى طهران، من مطار «بن غوريون»، قبل توجهه في زيارة وصفت بالتاريخية لجارتها الشمالية أذربيجان، حيث أكد أنه سيناقش مع نظيره الأذربيجاني إلهام علييف الروابط التاريخية والاقتصادية وأنشطة إيران التي تشهد علاقتها توتراً ملحوظاً مع باكو.

وقال هرتسوغ، إن «إيران عامل غير مستقر في المنطقة، وتواصل باستمرار إجراءات ضد إسرائيل وضد تحالف السلام والأمن المتنامي في المنطقة، وسأناقش هذا بالتأكيد».

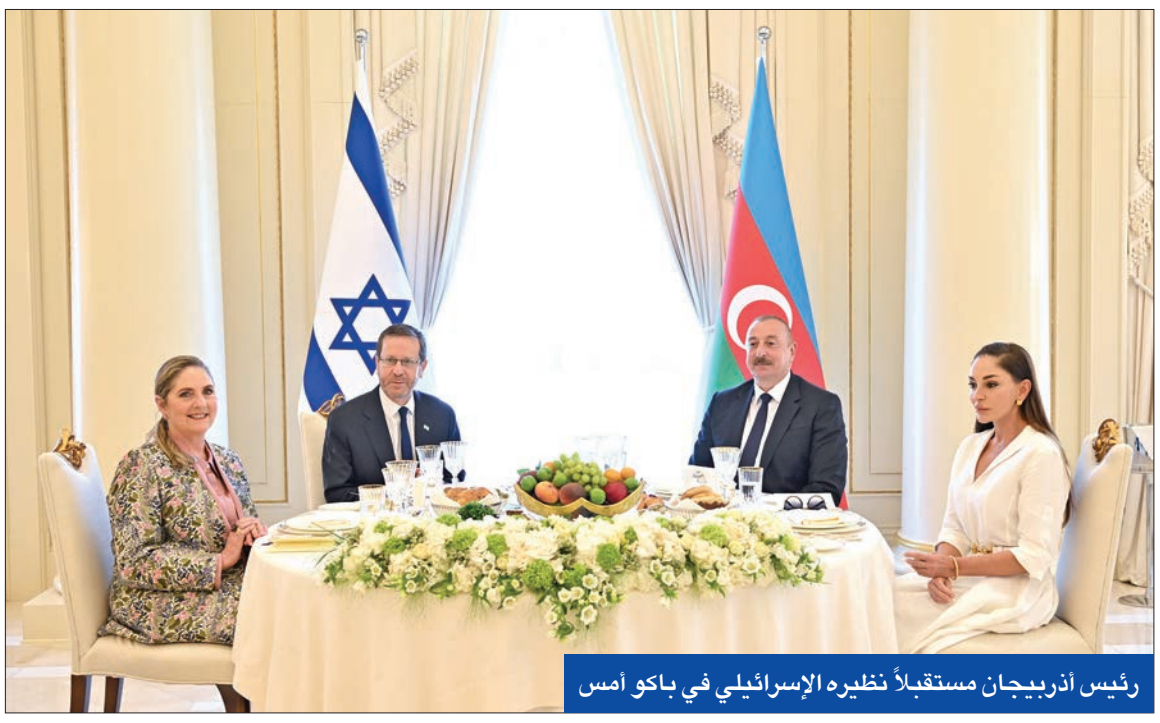

رئيس أذربيجان مستقبلاً نظيره الإسرائيلي في باكو أمس

سلة أخبار

السيسي وأردوغان يتفقان على تبادل السفراء

في خطوة تنهي عشر سنوات من سحب السفراء، اتفق الرئيسان المصري عبدالفتاح السيسي والتركي رجب طيب أردوغان، على استعادة العلاقات الدبلوماسية كاملة بين البلدين عبر تبادل السفراء، في خطوة تعني انتهاء مسار التطبيع بين البلدين، والذي تسارع خلال الفترة الماضية، خصوصاً بعد المصافحة المونديالية الشهيرة التي جمعت الزعيمين على هامش افتتاح كأس العالم لكرة القدم في قطر نوفمبر الماضي.

السيسي هنأ نظيره التركي بإعادة انتخابه رئيساً لتركيا، في اتصال هاتفي مساء أمس الأول الثلاثاء، بينما عبّر أردوغان عن تقديره لهذه اللفتة الطيبة.

وقالت الرئاسة المصرية، في بيان، إن الرئيسين أكدا عمق الروابط التاريخية التي تربط البلدين والشعبين، واتفقا على تدعيم أواصر العلاقات والتعاون بين الجانبين، وفي ذلك الإطار قرر الرئيسان البدء الفوري في ترفيع العلاقات الدبلوماسية بين الدولتين وتبادل السفراء.

من جهتها، قالت دائرة الاتصال بالرئاسة التركية، إن الرئيسين بحثا الخطوات التي من شأنها تعميق العلاقات التركية- المصرية على كل الصعد وفي مقدمتها الاقتصاد، فضلاً عن التطرق إلى مسائل إقليمية ذات اهتمام مشترك، والاتفاق على تبادل السفراء بين أنقرة والقاهرة.

البرهان: سنقاتل حتى آخر جندي

أكد رئيس مجلس السيادة قائد الجيش السوداني، عبدالفتاح البرهان، أمس، أن قواته ستقاتل عناصر «الدعم السريع» بزعامة محمد حمدان دقلو، «حتى آخر جندي كي يعيش بلدنا في أمان وسلام».

وقال البرهان، خلال تفقّده بعض المواقع، إن «القوات المسلحة تخوض المعركة نيابة عن شعبها، ولم تستخدم بعد كامل قوتها المميتة، لكنها ستضطر إلى ذلك إذا لم ينصَع العدو أو يستجب لصوت العقل».

وبشأن تمديد الهدنة، أكد البرهان الموافقة عليها «بغرض تسهيل انسياب الخدمات للمواطنين الذين أنهكتهم تعدّيات المتمردين».

لبنان: تحرير سعودي بعد يومين من خطفه

أنباء عن وقف الإمارات منح تأشيرات للبنانيين وبيروت لم تُبلّغ أي إجراء

أعلن الجيش اللبناني أمس أنه حرّر مواطنا سعوديا في «عملية نوعية» عند الحدود اللبنانية ـ السورية، بعد يومين من خطفه في بيروت.

وأفاد مصدر أمني بارز بأن المواطن السعودي مشاري المطيري اختُطف الأحد من قبل مجهولين بثياب عناصر أمن بسيارة رباعية الدفع عند واجهة بيروت البحرية حيث كان في أحد المطاعم. وذكرت قناة الإخبارية السعودية الحكومية، أن المطيري يعمل لحساب الخطوط الجوية السعودية، وطلب الخاطفون فدية مالية قدرها 400 ألف دولار.

وقال الجيش اللبناني على تويتر «تمكنت دورية من مديرية المخابرات من تحرير المطيري بعد عملية نوعية على الحدود اللبنانية - السورية»، مشيراً إلى توقيف عدد من المتورطين في عملية الخطف.

وبحسب المعلومات، فإن الخاطفين تشكيل عصابي يعمل في السرقة والتهريب ويتمركز على الحدود اللبنانية - السورية. وتم اقتياد المطيري إلى داخل الاراضي السورية حيث احتجز في منطقة وعرة بعيداً عن أجهزة الأمن السورية واللبنانية قبل إطلاق سراحه.

في المقابل، أشارت تقارير صحافية إلى أن الخاطف أفرج عن المواطن السعودي بعدما تمت مداهمة منزله في بعلبك. وأفاد تلفزيون «الجديد» اللبناني بأنه عندما علم الخاطف بتوقيف أفراد من عائلته وأقاربه خلال مداهمات الشراونة أطلق الموقوف وأرسله إلى نقطة على الحدود اللبنانية ـ السورية حيث تسلمه رئيس مكتب مخابرات الجيش في الهرمل المقدم زارا المولى.

وكانت قيادة الجيش أعلنت، في بيان، أن «قوة من الجيش نفذت في حي الشراونة عمليات دهم منازل مطلوبين على علاقة بخطف المطيري، كما تقوم بدهم معمل كبتاغون عائد للمطلوبين. وكان بعض منهم قد أطلق النار منذ بعض الوقت باتجاه مركز عسكري ومنزل عائد لأحد العسكريين، ما أسفر عن اشتباك بينهم وبين الجيش من دون وقوع إصابات».

ونوّه رئيس حكومة تصريف الأعمال نجيب ميقاتي في بيان بـ «الجهد الكبير» الذي بذله الجيش للإفراج عن المخطوف، مؤكداً الحرص «على عودة جميع الإخوة العرب الى لبنان ومنع أي تهديد يطالهم، إضافة إلى منع استخدام الأراضي اللبنانية منطلقاً لأي عمل يهدد أمن الدول العربية وسلامتها».

وأكد وزير الداخلية بسام مولوي أن «تكامل الجهود وتوحيدها أدى الى تحرير المخطوف السعودي من قبل مخابرات الجيش في منطقة البقاع»، مشدداً على أنه ليس هناك خلفيات سياسية حول الحادث.

ومع أن الحادث ليس الأول من نوعه، نادراً ما شهد لبنان في السنوات الأخيرة عمليات خطف لرعايا عرب أو أجانب. وتعود آخر عملية خطف كهذه إلى يوليو 2022، حين اختطف سعودي لدى وصوله إلى مطار بيروت.

وثمن السفير السعودي في لبنان وليد بخاري، أمس، تعاون جميع القوى لتحرير المواطن السعودي المخطوف. وقال: «نتوجه بالشكر إلى قيادة الجيش وقوى الأمن وشعبة المعلومات»، مثمنا تعاون جميع القوى اللبنانية وعلى رأسهم وزير الداخلية بسام مولوي وقائد الجيش جوزيف عون.

وأكد السفير السعودي في وقت لاحق أن المطيري بصحة جيدة وسيصل إلى السفارة قبل نقله إلى المملكة، فيما أفادت وسائل إعلام لبنانية وسعودية بوصول طائرة خاصة إلى مطار بيروت لإعادته إلى الرياض .

في سياق منفصل، ترددت معلومات متضاربة عن وقف الإمارات منح التأشيرات للبنانيين. وأفادت مصادر قناة «الغد» الإماراتية، بأن «الإمارات أوقفت تأشيرات دخول اللبنانيين بسبب تلقي تهديدات من حزب الله». وبحسب المعلومات، فقد بادرت أبوظبي إلى هذه الخطوة، بعد توتر مع حزب الله أعقب وفاة لبناني مسجون في الإمارات بسبب اتهامات مرتبطة بعلاقته مع الحزب. ووفقاً لهذه المعلومات، فقد وجه الحزب تهديدات للامارات مما دفعها الى هذا الإجراء. في المقابل، نفت مصادر لبنانية تبلغ لبنان بأي إجراء من هذا النوع، معتبرة أن ما يتداول هو في إطار الأخبار غير الدقيقة.

السفير السعودي في بيروت مع وزير الداخلية اللبناني أمس (رويترز)

مسلحون من «فتح» يقتلون إسرائيليا وفصائل غزة تجرب صواريخ دقيقة

قُتل مستوطن إسرائيلي متأثراً بجروح خطيرة أصيب بها، في عملية إطلاق نار تبنتها «كتائب شهداء الأقصى» التابعة لحركة «فتح» التي يقودها الرئيس الفلسطيني محمود عباس، أمس، انتقاما لمقتل أشرف إبراهيم الأسير المحرر والضابط برتبة عقيد في جهاز المخابرات العامة الفلسطينية خلال تصديه لقوات إسرائيلية اقتحمت مدينة جنين أمس الأول.

وذكرت تقارير عبرية أنّ منفذ العملية أطلق النار من سيارة مسرعة عند مدخل مستوطنة حرميش قرب مدينة طولكرم شمالي الضفة الغربية المحتلة، ولاذ بالفرار باتجاه جنين، مشيرة إلى أنّ طائرات مروحية للجيش تشارك في عمليات بحث موسعة عن الفاعل وقائد السيارة.

وجاء هجوم حرميش بعد ساعات من إصابة جندي إسرائيلي بجروح في عملية إطلاق نار منفصلة قرب مستوطنة كريات أربع جنوبي الضفة الغربية.

في غضون ذلك، ردد مشيّعون وسط إطلاق نار هتافات غاضبة تندد بجريمة قتل إبراهيم وهو أحد كوادر «فتح» وتطالب بالرد والانتقام، فيما قال الناطق باسم «حماس» عبداللطيف القانوع إن «عملية حرميش تؤكد أنه لا أمان للمستوطنين في أي مكان على أرض فلسطين المحتلة».

في هذه الأثناء، دهم جنود الجيش الإسرائيلي مخيم عسكر القديم للاجئين في مدينة نابلس، للوصول إلى منزل حسن قطناني أحد منفذي عملية إطلاق النار في الحمرا قرب أريحا في أبريل الماضي، والتي قتلت خلالها إسرائيلية وبناتها بهدف تجهيزه للهدم.

كما قامت قوة إسرائيلية بمعاينة منزل حسام سليم الذي وجه عملية قتل الرقيب الإسرائيلي عيدو باروخ العام الماضي بهدف هدمه ضمن الإجراءات العقابية الجماعية التي تقوم بها سلطات الاحتلال بهدف منع تنفيذ مزيد من الهجمات.

وفي غزة، أجرت الفصائل الفلسطينية في القطاع أمس تجربة صاروخية في إطار تطوير قدراتها العسكرية.

وذكرت وكالة «شهاب» الفلسطينية للأنباء أن «المقاومة أطلقت عدة صواريخ تجريبية تجاه البحر الأبيض المتوسط، ضمن معركة الإعداد في إطار تطوير قدراتها العسكرية وزيادة دقتها». ووفق الوكالة، «تكرر المقاومة تجارب الصواريخ التجريبية بشكل دوري من شواطئ القطاع، ضمن استعداداتها لأي مواجهة محتملة مع الاحتلال الإسرائيلي عدا عن حملها نوعًا من الرسائل».

في سياق آخر، شارك آلاف الاسرائيليين أمس بتشييع الحاخام غيرشون إدلشتاين وهو من القادة الروحيين لليهود المتشددين عن عمر 100 عام.

ونعى الرئيس الإسرائيلي إسحق هرتسوغ إدلشتاين واصفاً إياه بـ «الزعيم الروحي الرائد الذي أثرت معرفته بالتوراة على جيلنا وستؤثر على الأجيال القادمة».

خلف إدلشتاين في مارس العام الماضي الحاخام حاييم كانييفسكي في رئاسة «مجلس حكماء التوراة»، وهو المجلس الذي يقود حزب «يهودوت هتوراة» المشارك في الائتلاف الحكومي الحالي في الدولة العبرية. ولد إدلشتاين في روسيا عام 1923 وهاجر إلى فلسطين عام 1934 إبان الانتداب البريطاني.

علّم إدلشتاين في مدرسة «بونفيز» الدينية المرموقة ثم تولى لاحقا إدراتها في مدينة بني براك التي يقطنها يهود متشددون شرق تل أبيب.

وكان إدلشتاين أثار جدلاً بعد أن أدلى بتصريحات في وقت سابق خلال درس ديني قال فيها: «في أرض إسرائيل، نحن محاطون بالأعداء من جميع الجهات، من هنا وهناك، كل الأمم حولنا تكرهنا، ومصر من بينهم، نحن نحتاج لمعجزة إلهية للخلاص من أعدائنا»، مضيفاً: «واجب على من يتعلمون التوراة إنقاذ إسرائيل».

إعلان تذكيري
لحضور اجتماع الجمعية العامة العادية
لشركة المتحدة للتغذية والأغذية ش.م.ك (مقفلة)
NUTRITION
الشركة المتحدة للتغذية والأغذية
United food NUTRITION

يتشرف مجلس إدارة الشركة المتحدة للتغذية والأغذية ش.م.ك (مقفلة) بدعوة السادة مساهمي الشركة الكرام لحضور اجتماع الجمعية العامة العادية المزمع عقدة في يوم الاربعاء بتاريخ 7 يونيو /2023 في تمام الساعة 11:00 صباحا وذلك لمناقشة البيانات المالية للسنة المنتهية في 31 /03/ 2023 ، في منطقة المرقاب – قطعة 3 – برج مدينة الأعمال الكويتية العقارية – الدور 37 - قاعة الاجتماعات.

لذا يرجى من السادة المساهمين الراغبين الحضور مراجعة مقر الشركة – بنفس العنوان أعلاه برج مدينة الأعمال الكويتية العقارية الدور 37- للاتصال والمراجعة تليفونات / 66746868 - 97827010) لاستلام بطاقات الدعوة وجدول الاعمال.

والله الموفق ،،،
رئيس مجلس الإدارة

«ليلة المسيّرات»... موسكو تتعرض لأعنف قصف منذ الحرب العالمية

● بوتين يتهم «إقليم أوكرانيا» بترهيب الروس ويعلن تدمير مقر الاستخبارات العسكرية الأوكرانية
● «الخارجية» الروسية تتعهد بردّ شديد وتتهم «الناتو» بنقض تعهداته بمنع الضربات داخل روسيا

اجتماع لوزير الدفاع الروسي مع كبار قادة الجيش (رويترز)

شرطي روسي يمنع التصوير في مبنى أصيب بهجوم المسيّرات في موسكو (أ ف ب)

تعرضت العاصمة الروسية موسكو، فجر أمس، لأكبر هجوم بالمسيّرات، وذلك بعد قليل من هجوم واسع جديد بالطائرات المسيّرة على كييف، في استمرار لحملة قصف روسية مكثفة تشهدها العاصمة الأوكرانية في الأيام الأخيرة، مع تصاعد الحديث عن بدء أوكرانيا هجوماً مضاداً ضد القوات الروسية على اراضيها.

ويعد الهجوم على موسكو هو الثاني بعد استهداف مسيّرات لمبنى الكرملين، مقر الرئاسة الروسية، في أول قصف على موسكو منذ الحرب العالمية الثانية، إلا أن هجوم الفجر هو الأوسع، إذ تم بنحو 30 مسيرة، وتطلّب تفعيل نظام الدفاع الجوي الروسي حول العاصمة.

واتهمت وزارة الدفاع الروسية «نظام كييف» بـ «تنفيذ هجوم إرهابي بالطائرات المسيّرة استهدف موسكو»، مضيفة أنه تم إسقاط 5 طائرات مسيرة بمنظومات بانتيسير للدفاع الجوي، و3 باستخدام تقنيات الحرب الإلكترونية في مقاطعة موسكو.

وأفاد موقع زفيزدا، التابع لوزارة الدفاع الروسية، بأن نحو 32 مسيّرة شاركت في الهجوم على موسكو، وأنها أطلقت على الأغلب من مقاطعة سومي شمال أوكرانيا.

وقال «الكرملين» إن الهجوم على موسكو هو «ردّ» من كييف على الضربات الروسية الأخيرة في أوكرانيا، وتحديدا على استهداف أحد مراكز القرار، معلنا عن خطاب ملتفز للرئيس الروسي فلاديمير بوتين.

مسيّرات تحلّق لـ 800 كلم

وقال عمدة العاصمة سيرغي سوبيانين، في بيان «تسبب هجوم بمسيرات فجرا في أضرار طفيفة في أبنية عدة. وقد انتشرت كل أجهزة الطوارئ في المدينة بالمكان، ولم تسجل إصابات خطيرة حتى الآن»، مضيفا أن شخصين أصيبا بجروح طفيفة نتيجة الهجوم. وذكرت سلطات الطوارئ في موسكو أن مباني سكنية بأطراف العاصمة تعرّضت لأضرار طفيفة نتيجة هجمات بمسيرات.

وافادت تقارير بأن الهجوم استهدف الضواحي الغربية لموسكو التي تسكنها النخبة وكبار الموظفين الحكوميين الروس، كما تم إسقاط طائرات في روماشكوفو ورازدوري على بُعد أقل من 10 كم عن مقر إقامة بوتين في نوفو أوغاريوفو.

وقال موقع ريبار العسكري الروسي إن الهجمات على موسكو كانت باستخدام مسيّرات من طراز «يو جيه - 22» (UJ-22) تمتلكها القوات الأوكرانية، مضيفاً أن هذه النوعية من المسيرات قادرة على التحليق لمسافة 800 كيلومتر، ورصدت سابقا في مناطق قريبة من موسكو.

وقال وزير الدفاع الروسي، سيرغي شويغو، أمس، إن القوات الروسية تمكنت من تدمير منظومة باتريوت أخرى للدفاع الجوي في العاصمة الأوكرانية.

وكانت القوات الروسية أعلنت قبل أسبوعين تدمير منظومة «باتريوت» في كييف باستخدام صاروخ فرط صوتي من نوع «كينجال». وقالت واشنطن انها تحقق في تعرّض بعض المنظومات لضرر.

وقال شويغو «تزداد إمدادات المعدات والأسلحة إلى أوكرانيا، نحن نراقب كميات وطرق التزويد، ونستهدفها عندما يتم اكتشافها»، مضيفاً ان القوات الروسية اعترضت 29 صاروخاً من نوعية ستورم شادو البريطانية في الأسابيع الماضية.

وفي خطاب موجه إلى المواطنين الروس، وصف بوتين الهجوم بأنه إرهابي، والهدف منه ترهيب السكان، مشيرا إلى أن القوات الروسية تهاجم البنية التحتية العسكرية لأوكرانيا فقط، خلافا لكييف التي تهاجم أهدافا مدنية، وأشاد بأنظمة الدفاع الجوي، مؤكدا أنها «عملت بشكل طبيعي وبكفاءة أثناء الهجوم».

ورفض الرئيس الروسي تسمية أوكرانيا بأنها بلد، وقال إن «الإقليم الذي يسمى أوكرانيا في السنوات الأخيرة أشخاص مرتبطون بمصالح الغرب والذين أسسوا نظاما معاديا لروسيا»، مؤكدا تدمير روسيا للمقر الرئيسي للاستخبارات العسكرية الأوكرانية في الضربات الأخيرة.

في المقابل، قالت وزارة الخارجية الروسية إن موسكو لها الحق في اتخاذ «أشد الإجراءات الممكنة» رداً على الهجوم، وأضافت الوزارة، في بيان، «ثبت أن تأكيدات مسؤولي حلف شمال الأطلسي بأن نظام كييف لن يشنّ ضربات في عمق الأراضي الروسية مجافية للحقيقة تماما»، وقالت: «روسيا تحتفظ لنفسها بالحق في اتخاذ أشد الإجراءات الممكنة ردا على الهجمات الإرهابية من نظام كييف».

كييف تنفي

في المقابل، نفى مستشار الرئيس الأوكراني، ميخايلو بودولياك، مشاركة كييف بشكل مباشر في الهجوم، وقال: «بالطبع نحن سعداء بمشاهدتها، ونتوقع زيادة في عدد الهجمات. لكن بالطبع ليست لنا علاقة مباشرة بالأمر»، مضيفاً أن «ما حدث في موسكو ليس مهما لنا، ومن الواجب التركيز على الهجمات ضد المدنيين في كييف».

وقال إن لأوكرانيا علاقة بالذكاء الاصطناعي، لكن ليست لها علاقة مباشرة بالهجمات بالطائرات المسيرة، مشددا على أن «موسكو بدأت تنغمس تدريجيا في ضباب حرب كبرى».

وأمس الأول، هزت انفجارات مدينة كييف في وضح النهار، حيث استهدفت صواريخ بالستية روسية العاصمة الأوكرانية، بعد ساعات من هجوم ليلي على المدينة بواسطة طائرات مسيرة وصواريخ كروز.

وأسفرت الهجمات الجوية الروسية ليل الاثنين - الثلاثاء على كييف عن مقتل شخص واحد على الأقل. وطوال الليل دوّت صفارات الإنذار في كييف، وتشيركاسي (وسط) وكيروفوهراد وميكولايف وخيرسون (جنوب)، لتحذير السكّان من غارات جوية تستهدف هذه المدن.

وقال رئيس الإدارة العسكرية في كييف، سيرهي بوبكو، إنه تم تدمير أكثر من 20 طائرة مسيرة في وقت مبكر من صباح أمس، مضيفا أن «الهجوم كان هائلا ومن اتجاهات مختلفة وعلى عدة مراحل». وذكر بوبكو أن المعلومات الأولية تشير إلى أن الهجمات نُفذت فقط بطائرات «شاهد»، المسيرة الإيرانية الصنع.

وقال وزير الخارجية الأوكراني دميترو كوليبا إن الهجمات الروسية على المدن يجب إيقافها عبر تعزيز الدفاعات الجوية، بما في ذلك التزود بطائرات «إف - 16» الأميركية. من ناحيته، رأى وزير الدفاع الأوكراني أوليكسي ريزنيكوف في مقابلة مع صحيفة ويست فرانس الفرنسية أن بلاده تملك «فرصا جدية لتحقيق اختراق خلال الصيف» بفضل هجوم مضاد وشيك على القوات الروسية، مشدداً على أن هذا الهجوم المضاد يهدف إلى العودة إلى «حدود 1991 المعترف بها دوليا» لأوكرانيا بما يشمل شبه جزيرة القرم. وأكد أن بلاده تحتاج إلى أسطول من طائرات «إف - 16» يضم «أكثر من مئة طائرة».

قمة أوروبية في مولدوفا

إلى ذلك، قال الممثل الأعلى للشؤون الخارجية والسياسة الأمنية للاتحاد الأوروبي، جوزيب بوريل، إنه «ليس متفائلاً» بشأن الوضع في أوكرانيا وإنه يعتقد أن روسيا لن تتفاوض حتى تنتصر في الحرب، وذلك عشية اجتماع لنحو 50 من القادة الأوروبيين غدا في مولدافيا، الدولة الصغيرة التي تشهد على غزو أوكرانيا المجاورة من قرب وتعيش في خوف من احتمال زعزعة روسيا استقرارها، لتوجيه رسالة قوية إلى موسكو بأن كيشيناو ليست وحدها.

ومن شأن مشاركة الرئيس الأوكراني فولوديمير زيلينسكي أن تعطي مزيداً من الزخم لهذا التجمع غير المسبوق. ويعتقد مراقبون ان عددا قليلا من القوات الروسية موجودون في جمهورية ترانسنيستريا المعلنة من جانب واحد الموالية لموسكو.

ويشكل هذا التجمع محطة مهمة وفرصة لمولدوفا للتعبير مجددا بقوة عن إرادتها للانضمام إلى الاتحاد الأوروبي بأقرب فرصة. ومع أن هذا الاجتماع لن يناقش موعد انضمام مولدافيا إلى الاتحاد الأوروبي، ستكون المسألة حاضرة بشكل قوي في الكواليس.

في يونيو 2022، منح الاتحاد الأوروبي كلا من أوكرانيا ومولدافيا وضع مرشح رسمي لعضويته. ويريد البلدان الآن الانتقال إلى المرحلة المقبلة.

حصانة لبوتين

في سياق آخر، أعلنت جنوب إفريقيا أنها ستمنح الحصانة الدبلوماسية لمسؤولي تجمع «بريكس» الذين سيشاركون في اجتماعين مقررين بالبلاد خلال الأشهر المقبلة بينها القمة التي ستعقد في 22 اغسطس، في إشارة الى بوتين الذي وجهت جنوب إفريقيا دعوة له للمشاركة في القمة التي تجمع البرازيل وروسيا والهند والصين وجنوب إفريقيا. وبوتين مطلوب من قبل المحكمة الجنائية الدولية بتهم تتعلق بالحرب الروسية على أوكرانيا، وكعضو في المحكمة، ستكون جنوب إفريقيا ملزمة بتوقيفه في حال حضوره إلى البلاد.

كييف «سعيدة» بالهجمات وتنفي مسؤوليتها عنها وتتوقع تزايدها

قمة أوروبية غداً في مولدوفا قد يحضرها زيلينسكي

محقق يعاين مبنى أصيب في الهجوم

سلة أخبار

«الناتو» ينشر تعزيزات في كوسوفو

قال حلف شمال الأطلسي (الناتو)، أمس، إنه قرر إرسال قوات إضافية إلى كوسوفو في أعقاب اشتباكات مع محتجين صرب في المنطقة.
وأضاف الحلف في بيان «ردا على الاضطرابات التي وقعت في الآونة الأخيرة وإصابة 30 فردا من قوة حلف الأطلسي في كوسوفو، أصدر الحلف توجيهات «بنشر قوات إضافية هناك. ودعا وزير خارجية الاتحاد الأوروبي جوزيب بوريل، أمس، قادة كوسوفو وصربيا إلى وقف التصعيد على الفور بعد اشتباكات «غير مقبولة على الإطلاق» في شمال كوسوفو.
ودعا بوريل سلطات كوسوفو إلى تعليق عمليات الشرطة حول المباني البلدية في شمال البلاد، كما دعا المتظاهرين الصرب إلى الانسحاب.
ولا يعترف العديد من الصرب الذين يشكلون الأغلبية في 4 مدن بشمال البلاد، بسلطة بريشتينا، وهم موالون لبلغراد.

العراق: «الاتحادية» تُبطل تمديد برلمان كردستان

أصدرت المحكمة الاتحادية العراقية، أمس، حكماً بعدم دستورية تمديد عمر برلمان إقليم كردستان.
وقال رئيس المحكمة، جاسم عبود، خلال جلسة خاصة للنظر بدستورية تمديد عمل برلمان كردستان، إن «الدستور وثيقة قانونية تفرض قواعدها على جميع السلطات».
وأضاف أن «الدستور نص على أن يكون عمر البرلمان أربع سنوات، ويعد باطلاً أي نص قانوني آخر يتعارض مع الدستور»، لافتا إلى أن «الحفاظ على استمرار العملية الانتخابية أمر في غاية الأهمية للنظم الديموقراطية».

رئيس وزراء باكستان يستبعد الحوار مع «الفوضويين»

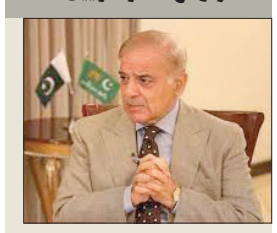

أكد رئيس وزراء باكستان، شهباز شريف، أمس، أن الحوار مفتاح الديموقراطية المتنامية، لكنّه شدد بشكل قاطع على أنه لا يمكن إجراء حوار مع «الفوضويين ومشعلي الحرائق» الذين يتنكرون في زيّ الساسة.
وجاء بيان شهباز شريف، أمس، ردا على دعوة رئيس الوزراء السابق عمران خان، الجمعة الماضية، إلى إجراء محادثات فورية مع مسؤولي الدولة.
وفي وقت سابق، قررت محكمة منح خان كفالة في عدد من القضايا المرفوعة ضده، والتي يتعلّق بعضها بأحداث عنف.

رئيس وزراء بريطانيا يزور واشنطن

يجري رئيس الوزراء البريطاني ريشي سوناك محادثات مع الرئيس الأميركي جو بايدن الأسبوع المقبل في واشنطن، بشأن تحسين العلاقات الاقتصادية، وسبل الحفاظ على دعم أوكرانيا عسكريا في صراعها مع روسيا.
وقال المتحدث باسم رئيس الوزراء البريطاني أمس، إن سوناك سيلتقي خلال الزيارة أعضاء من الكونغرس وكبار رجال الأعمال الأميركيين.
وأشار إلى أن «الزيارة ستكون فرصة لاستكمال المناقشات حول تعزيز مستوى التعاون والتنسيق بين المملكة المتحدة والولايات المتحدة بشأن التحديات الاقتصادية التي ستحدد مستقبلنا وقضايا أخرى تشمل الحفاظ على دعمنا لأوكرانيا».

وزير الدفاع الصيني يرفض لقاء نظيره الأميركي

شي جينبينغ يدعو للحفاظ على الأمن السياسي للصين وبناء نظام للتحذير المبكر من المخاطر

رفضت الصين رسمياً دعوة الولايات المتحدة إلى عقد اجتماع بين وزيري دفاع البلدين على هامش قمة «حوار شانجري لا»، التي ينظمها المعهد الدولي للدراسات الاستراتيجية في سنغافورة ابتداء من بعد غد الجمعة وحتى الأحد المقبل. وقالت المتحدثة باسم وزارة الخارجية الصينية ماو نينج أمس: «تدرك واشنطن تماما الصعوبات التي تواجه الحوار العسكري الصيني الأميركي».

ودعت المتحدثة واشنطن إلى احترام سيادة بكين ومخاوفها الأمنية، و«تصحيح الممارسات الخاطئة وتهيئة المناخ والظروف اللازمة للحوار والتواصل بين الجيشين الصيني والأميركي»، ولم تكرر ماو الدعوة إلى رفع العقوبات الأميركية عن وزير الدفاع الصيني لي شانج فو.

وفي واشنطن ذكر متحدث باسم وزارة الدفاع «البنتاغون» أن الجانب الصيني يرفض عقد الاجتماع بين وزير الدفاع الأميركي لويد أوستن ولي على هامش القمة الدفاعية في سنغافورة.

وفرضت الولايات المتحدة عقوبات على إدارة تطوير الأسلحة في جيش التحرير الشعبي الصيني عام 2018، وعلى الجنرال لي الذي كان يترأسها في ذلك الوقت، مشيرة إلى إجراء تعاملات مع روسيا، ولم تعتبر الإدارة الأميركية أن العقوبات التي تقيد المعاملات المالية والتجارية على أراضيها تمثل عقبة أمام عقد اجتماع بين أوستن ولي، الذي تم تعيينه وزيرا للدفاع في مارس الماضي.

وتراجعت العلاقات بين القوتين في أعقاب إسقاط منطاد تجسس صيني في فبراير الماضي، وإلغاء زيارة وزير الخارجية الأميركي أنتوني بلينكن للصين.

وتوقع الرئيس الأميركي جو بايدن، خلال قمة مجموعة الدول الصناعية السبع الكبرى في هيروشيما باليابان، في وقت سابق مايو الجاري، «ذوبان الجليد» في العلاقات مع الصين، لكن بكين تواصل اتهام واشنطن بالسعي إلى منع صعود الصين في العالم.

إلى ذلك، قال الرئيس الصيني شي جينبينغ، أمس، إنه من الضروري تسريع وتيرة تحديث أنظمة وقدرات الأمن الوطني في البلاد، وشدد على أن تعقيد وصعوبة قضايا الأمن الوطني التي تواجه الصين «تزداد بشكل كبير».

ورأى أن بكين يجب أن تحافظ على أمنها السياسي، وتحسن من مستويات شبكة حوكمة الذكاء الاصطناعي للبيانات، داعيا إلى تسريع بناء نظام للتحذير المبكر من مخاطر الأمن القومي.

إلى ذلك، قالت وكالة فرانس برس إن السلطات الصينية نشرت مئات من رجال الشرطة، وقامت باعتقالات في بلدة ناغو ذات الغالبية المسلمة في جنوب غرب البلاد، بعد اندلاع اشتباكات بسبب مخطط لهدم مسجد جزئياً. وأصدرت حكومة إقليم تونغهاي، التي تدير ناغو، إشعارا أوضحت فيه أنها فتحت تحقيقا في «قضية عطلت بشدة الإدارة الاجتماعية والنظام». وأمر الإشعار كل المتورطين بـ«الوقف الفوري لجميع الأعمال الإجرامية وغير القانونية»، متوعداً بـ«عقاب صارم» لكل شخص يرفض تسليم نفسه.

فتى صيني يرفع علم بلاده خلال إطلاق مركبة أمس الأول

24 لاعباً في قائمة الأزرق للمعسكر المصري وبطولة «الهند»

المنتخب يجري 3 تدريبات قبل المغادرة إلى القاهرة

حازم ماهر

يدشن الأزرق تدريباته 6 يونيو المقبل بالكويت استعداداً للمعسكر المصري الذي تتخلله مباراتان، وبطولة جنوب آسيا بالهند.

وقع اختيار الجهاز الفني لمنتخب الكويت الوطني، بقيادة المدرب البرتغالي روي بينتو على 24 لاعباً للدخول في المعسكر الذي سيقام في العاصمة المصرية القاهرة خلال الفترة من 9 إلى 18 يونيو المقبل، في «التوقف الدولي»، حيث يواجه منتخبي كوت ديفوار وبنين يومي 13 و16 من الشهر ذاته، وذلك استعدادا لخوض منافسات التصفيات المؤهلة لنهائيات كأس العالم 2026 بالولايات المتحدة، وكأس آسيا 2027 بالسعودية.

يذكر، أنه لابد للأزرق من تحقيق الفوز في المباراتين للارتقاء بتصنيفه القاري من المركز 26 إلى المركز 25، وذلك لتلافي المشاركة في الدور التمهيدي لتصفيات المونديال وكأس آسيا.

كما يشارك المنتخب الوطني في بطولة جنوب آسيا التي تستضيفها الهند، حيث يلتقي الأزرق مع منتخبات نيبال وباكستان والهند أيام 21 و24 و27 يونيو المقبل، على أن يتأهل أول وثاني المجموعة للدور نصف النهائي الذي سيقام يوم 1 يوليو، على أن يقام الدور النهائي في 4 منه.

واللاعبون الذين وقع عليهم الاختيار هم: سليمان عبدالغفور، وعلي عبدالرسول، وعبدالله عمار، وسلطان العنزي، وسلمان العوضي، وعلي خلف، وبدر طارق (العربي)، وبدر الصعنون، وحمد الحربي، وعبدالله الفهد، وشبيب الخالدي (كاظمة)، وعبدالرحمن المجدلي (الساحل)، وحمد القلاف، ومهدي دشتي، وعذبي شهاب، وفواز العتيبي (السالمية)، وفهد الهاجري، ورضا هاني، وأحمد الظفيري، وأحمد الزنكي، وفيصل زايد (الكويت)، وعيد الرشيدي، ومبارك الفنيني، وخالد محمد إبراهيم (القادسية).

الموسى: التدريبات تنطلق 6 يونيو

وأكد مدير المنتخب الوطني عبدالرحمن الموسى أن الأزرق سيدشن تدريباته يوم السادس من شهر يونيو المقبل في الكويت، والتي ستستمر حتى يوم الثامن منه، على أن يغادر إلى مصر في اليوم التالي، مضيفا أن الفريق سيخوض مباراتين خلال المعسكر (كوت ديفوار وبنين).

ولفت إلى أن وفد الأزرق سيغادر يوم 18 يونيو مصر متوجها إلى الهند، للمشاركة في بطولة اتحاد جنوب آسيا.

... وبيكسي اختار 26 لاعباً للأولمبي

من جانب اخر، اختار الجهاز الفني لمنتخب الكويت الأولمبي بقيادة المدرب البرتغالي، إيميليو بيكسي 26 لاعباً، للدخول في معسكر سلوفينيا.

ويأتي المعسكر استعداداً لخوض منافسات المجموعة السادسة التي تستضيفها الكويت في الفترة من 6 إلى 12 سبتمبر المقبل، المؤهلة لنهائيات كأس آسيا تحت 23 سنة في قطر، والمؤهلة بدورها لأولمبياد باريس.

واللاعبون الذين وقع عليهم الاختيار هم: عبدالرحمن الفضلي، وعبدالعزيز العتيبي، وفهد العازمي وعثمان الدوسري (السالمية)، وسلمان البوص، وفيصل الشطي، ويوسف الحقان، وحسين حاجية، وعبدالله العوضي (القادسية)، وبدر جمال، وبدر المطيري (العربي)، وعبدالرحمن الطليحي (كاظمة)، وعبدالعزيز ناجي، وإبراهيم كميل، وأحمد اليحيى، وعبدالهادي العنزي، ومحمد الرشاد، وحميد المطيري، ومحمد الرحمة، وفهد الحربي، وسلطان الفرج، وعبدالرحمن كميل (الكويت)، وحمد الطويل (خيطان)، وعبدالرحمن الديحاني، وفهد الفضلي (الساحل)، وطلال الحجرف (الجهراء).

وقال مدير المنتخب الأولمبي جارح العتيقي إن الفريق سيجري تدريباته بالكويت خلال الفترة من 3 إلى 8 يونيو المقبل، على أن يدخل المعسكر السلوفيني ابتداء من 21 منه، والذي سيخوض خلاله 3 مباريات ودية.

تدريب سابق للمنتخب الأول

«السير الذاتية» تعطل صرف الميزانية

علمت «الجريدة» أن الهيئة العامة للرياضة رفضت صرف ميزانية المنتخب الوطني الخاصة بالمعسكر المصري وبطولة جنوب آسيا، وكذلك معسكر المنتخب الأولمبي في سلوفينيا.

وجاء القرار بسبب عدم إرسال اتحاد كرة القدم السير الذاتية لأعضاء مجلس الإدارة حتى لحظة مثول عدد الجريدة للطبع، بناء على تعميم الهيئة للرياضة الصادر في 7 الجاري، والذي طالبت فيه بتزويدها بالسير الذاتية للمرشحين لانتخابات مجالس إدارة الاتحادات الرياضية للدورتين 2019 إلى 2023، و2023 إلى 2027، مرفقاً بها جميع المستندات المعتمدة من الجهات المختصة، والتي تثبت انطباق شروط الترشح عليهم طبقا لأحكام النظام الأساسي.

وباءت جميع محاولات مسؤولي اتحاد الكرة بالفشل في الحصول على الميزانية، والتي ستظل معلقة حتى يتم إرسال السير الذاتية لمجلس الإدارة كاملاً، لا سيما في ظل تأكيد مسؤولي الهيئة لموفد الاتحاد أن الميزانية مرتبطة بالتعميم.

الناصر وعد بمناقشة ملاحظات الاتحادات مع البيدان

عقد عدد من ممثلي الاتحادات الرياضية اجتماعاً مع رئيس اللجنة الأولمبية الكويتية، الشيخ فهد ناصر الصباح، مساء أمس الأول، في مقر اللجنة بجابر الأحمد، بناء على طلب الاتحادات لبحث إجراءات الهيئة العامة للرياضة الأخيرة، التي اعتبرها بعضهم تعدياً على صلاحياتها، وتدخلاً حكومياً يخالف الميثاق الأولمبي.

وأكدت مصادر لـ «الجريدة» أن بعض ممثلي الاتحادات الموجودين في الاجتماع أبدوا استياءهم من التعاميم التي أصدرتها الهيئة فيما يخص إرسال السير الذاتية إلى جانب تأخر صدور اعتمادات التوقيع البنكية من الهيئة.

في المقابل، أشارت المصادر نفسها إلى أن البعض الآخر من الاتحادات أوضح أن الشكوى على موضوع طلب الهيئة تزويدها بالسير الذاتية لمرشحي الاتحادات لانتخابات مجالس الإدارات للدورة الحالية وسابقتها أمر لا سند له، وان هذا الأمر من صلب صلاحيات الهيئة وتستند به على قوة القانون، ودللت على ذلك بقيام أغلب الاتحادات بتزويدها بما طلبته.

ووعد رئيس اللجنة الأولمبية بمناقشة ملاحظات الاتحادات مع المدير العام للهيئة يوسف البيدان ومحاولة حلحلة أي مشاكل إن وجدت.

يذكر أن الاتحادات كانت قد التقت في اجتماع لها يوم الخميس الماضي، لبحث ذات القضايا التي تمت مناقشتها أمس مع رئيس اللجنة الأولمبية.

الناصر والبيدان في لقاء سابق

مدرب برازيلي لقيادة فريق التضامن

توصل مجلس إدارة نادي التضامن، برئاسة مبارك نزال المعصب، إلى اتفاق مع مدرب برازيلي الجنسية لقيادة الفريق الأول لكرة القدم في الموسم المقبل 2022-2023، والذي ينافس فيه بدوري الدرجة الأولى.

وكان التضامن قد هبط في نهاية الموسم الماضي، بعد أن حل ثالثاً في جدول ترتيب المجموعة الثانية (مجموعة الهبوط).

كما اتفق النزال مع المدرب البرازيلي على تشكيل الأخير الجهاز الفني، حيث رشح مدربا برازيليا للعمل كمساعد وآخرين لحراس المرمى واللياقة البدنية.

ومن المقرر أن يقدم مسؤولو النادي المدرب البرازيلي ومساعدوه عقب وصولهم إلى البلاد في مطلع يوليو المقبل، على أن يتم تحديد موعد انطلاق التدريب بعد اجتماع سيعقده معهم مجلس إدارة النادي.

يذكر أن المدرب الوطني، جمال القبندي، تولى مهمة تدريب التضامن في الموسم الماضي، قبل أن يعتذر عن استمراره بسبب تراجع النتائج، ليتولى المهمة بديلا عنه المدرب الوطني ماهر الشمري.

ويخطط النزال في الموسم المقبل، للاعتماد على أبناء النادي، سواء من الفريق الأول أو المراحل السنية المختلفة، فضلا عن التعاقد مع 5 محترفين أكفاء لتدعيم صفوف الفريق، سعياً للعودة إلى مصاف فرق الدوري الممتاز.

الكويت والعربي يشاركان في «الآسيوية»

تقرر مشاركة الكويت والعربي في النسخة المقبلة من كأس الاتحاد الآسيوي لكرة القدم 2023 - 2024.

جاء ذلك، بعد أن قرر الاتحاد الآسيوي بطل الدوري في النسختين السابقتين، واللتين حسمهما الكويت لمصلحته، ليتم اختيار العربي الوصيف في النسخة الأخيرة، وبالتالي استبعاد كاظمة صاحب المركز الثالث.

«الطموح» يغادر إلى معسكر في تونس

وفد الطموح في المطار

غادر وفد فريق ألعاب القوى بنادي الطموح الرياضي لذوي الإعاقات الذهنية إلى تونس، لإقامة معسكر تدريبي هناك مدة أسبوع، ومن ثم يغادر مباشرة إلى التشيك للمشاركة في الملتقى الدولي للمعاقين، الذي يقام خلال الفترة من 8 حتى 10 يونيو المقبل.

ويترأس الوفد للمعسكر والبطولة أمينة السر العام لنادي الطموح صديقة الأنصاري، ويضم قسيمة الموسوي إدارية، وحباب الحامي مدرباً، وكفاية عبدالملك مشرفة، واللاعبين: حنين المسباح، وعبدالله سالمين، وحسن سمير، وفهد الصليلي.

وقالت الأنصاري إن ملتقى التشيك من الاستحقاقات الرسمية المعتمدة من اللجنة البارالمبية الدولية، التي ستشهد مشاركة أكثر من 150 لاعباً ولاعبة من جميع أنحاء العالم.

وأكدت ثقتها في لاعبي الطموح بتقديم مستويات مشرفة، ومواصلة الإنجاز البارالمبي، مشيرة إلى أن اللاعبين استعدوا جيداً لخوض منافسات البطولة من خلال برنامج تدريبي طموح بدأ بالمشاركة في المسابقة الوطنية التي أقيمت في مصر، أعقبها المشاركة في ملتقى عمان الدولي، ثم التدريب اليومي بالكويت، حيث يستكمل البرنامج بالمعسكر التدريبي في تونس بالمركز الدولي للمعسكرات بمدينة عين دراهم، الذي سيتيح فرصة لصقل إمكاناتهم، والاحتكاك بالمنتخبات التي تعسكر في المدينة المميزة بمرتفعاتها.

«السلة» يغلق باب الترشيح على 10 مرشحين

أغلقت اللجنة المؤقتة للاتحاد الكويتي لكرة السلة باب الترشيح على 10 مرشحين لعضوية مجلس إدارة الاتحاد، الذي يتكون مجلسه من 9 أعضاء، وستجرى انتخاباته يوم 8 يونيو المقبل.

وترشح لمنصب رئيس الاتحاد ضاري برجس من الجهراء، ولنائب الرئيس وليد الرجيبة من كاظمة، ومحسن المطيري من النصر، كما ترشح لمنصب أمين السر ثامر الشنفا من التضامن، ولمنصب أمين الصندوق غازي العتيبي من نادي الساحل، ولمنصب أمين السر المساعد عويد العنزي من الصليبيخات، ولمنصب أمين الصندوق المساعد وليد الشمري من نادي الشباب، ومشعل غلوم من نادي القرين، ولعضوية مجلس الإدارة نوح الخلف من اليرموك، ومحمد الحساوي من نادي الكويت.

يذكر أن اللجنة المؤقتة كانت تلقت كتاباً من الاتحاد الدولي (فيبا) يمانع فيه ترشح أعضاء اللجنة المؤقتة للانتخابات، تطبيقاً لمبدأ الحيادية والنزاهة، غير أن اللجنة بعثت كتاباً إلى الاتحاد الدولي تعلمه فيه أن هذا الأمر لا يتعارض مع النظام الأساسي، وان هناك سوابق، كما أن الانتخابات ستكون تحت إشراف لجنة من الجمعية العمومية لا من اللجنة المؤقتة.

وتنتظر «المؤقتة» رد الاتحاد الدولي على كتابها من أجل الاستمرار في السباق الانتخابي أو دعوة الجمعية العمومية لعرض الأمر عليها.

انتخابات اتحاد المبارزة اليوم

تعقد في الساعة السابعة من مساء اليوم الجمعية العمومية للاتحاد الكويتي للمبارزة، لاعتماد التقريرين المالي والإداري، بالإضافة إلى انتخاب مجلس إدارة جديد عن الدورة 2023-2027.

وكان اتحاد المبارزة قد فتح باب الترشيح في الفترة من 16 حتى 27 أبريل الماضي.

وينص النظام الأساسي لاتحاد المبارزة على السماح لكل ناد بترشيح اثنين من أعضاء جمعيته العمومية في انتخابات مجلس الإدارة.

ورشح نادي الشباب عبدالكريم الشملان لمنصب رئاسة الاتحاد، وفيصل العتيبي لمنصب أمين الصندوق المساعد، كما ترشح عن نادي الصليبيخات كل من حمد العوضي لأمانة السر، ومشاري الهرشاني لعضوية مجلس الإدارة، وترشح عن نادي اليرموك كل من أحمد يوسف لأمانة الصندوق، ووائل يوسف لعضوية مجلس الإدارة.

وترشح عن نادي الفحيحيل كل من محمد المطيري نائباً للرئيس، وبندر المطيري لعضوية مجلس الإدارة، كما ترشح عن نادي الجهراء راشد الشمالي لأمانة الصندوق، ومشعل الشمالي لعضوية مجلس الإدارة، وعن نادي الكويت كل من منذر النصار وعلي فريدون لعضوية مجلس الإدارة، وعن نادي القرين جوهر سالم لمنصب أمين السر المساعد، وعبدالله المطوع لعضوية مجلس الإدارة.

... و«الكراتيه» 8 يوليو

حددت اللجنة المؤقتة لاتحاد الكراتيه 8 يوليو المقبل موعداً لعقد الجمعية العمومية للاتحاد، التي ستشهد انتخابات مجلس إدارة جديد.

5 مباريات لسيدات القرين في القاهرة

محمد عبدالعزيز

انتظم فريق سيدات نادي القرين لكرة اليد في معسكره التدريبي الخارجي المقام حالياً في القاهرة، استعداداً للمشاركة في البطولة الآسيوية السادسة للأندية، التي من المقرر أن تستضيفها مدينة الماتا الكازاخستانية خلال الفترة من 14 حتى 20 يونيو المقبل.

وكان وفد سيدات القرين قد غادر السبت الماضي إلى القاهرة برئاسة مدير اللعبة عبدالعزيز يالوس، ويتكون من الجهاز الفني والإداري للفريق بقيادة المدرب المصري عمرو جمال، ومساعده مواطنه خالد حلفايه، و18 لاعبة.

وأكد يالوس لـ«الجريدة» أن الفريق سيخوض 5 مباريات تجريبية خلال المعسكر مع فرق مصرية قوية، بهدف تطبيق الخطط والاحتكاك مع مستويات عالية في اللعبة.

يذكر أن الاتحاد الآسيوي لكرة اليد أصدر جدول مباريات البطولة التي ستقام بنظام الدوري من دور واحد، بحيث يفتتح القرين مشوار البطولة يوم 14 يونيو المقبل بلقاء فريق اس كي الكوري الجنوبي، ويلعب يوم 15 يونيو مع فريق شنيارك الكازاخستاني، ويوم 16 يونيو مع فريق قصير الكازاخستاني، ويوم 18 يونيو مع فريق تي سبورت الهندي، على أن يختتم مباريات يوم 20 يونيو بلقاء فريق اوزبيتشكا الأوزبكستاني.

عبدالعزيز يالوس

الكويت وكاظمة في رابع نهائي «السلة» اليوم

القادسية حسم المركز الثالث في الدوري الممتاز

جابر الشريفي

يسعى الفريق الأول لكرة السلة بنادي الكويت في السادسة من مساء اليوم إلى حسم لقب دوري الممتاز، عندما يلتقي نظيره كاظمة في رابع مواجهات «بلاي أوف» الدور النهائي على صالة الاتحاد بمجمع الشيخ سعد العبدالله الرياضي.

وكان الكويت قد اكتسح منافسه، أمس الأول، بفارق 57 نقطة، وبنتيجة 126-69 في المواجهة الثالثة بينهما التي جمعتهما على صالة الاتحاد، ليتقدم في السلسلة التي تقام من 5 مواجهات، بنتيجة 2-1، ليقترب من التتويج باللقب في حال كرر انتصاره على خصمه اليوم.

وكان كاظمة بدأ سلسلة مواجهات النهائي بقوة بفوزه في المواجهة الأولى 93-90، لكنه عانى سوء الحظ بإصابة اثنين من نجومه هما: الأميركي شاني ريكتور، ويوسف بورحمة، وتأثر البرتقالي بصورة واضحة بغيابهما، رغم أنه عوض غياب الأميركي بتعاقده مع اللاعب الصربي ماريليا، الذي ظهر بصورة متواضعة في المواجهتين الأخيرتين، والتي حسم الكويت أولاهما بنتيجة عريضة 98-48.

ويبدو أن الكويت في طريقه إلى تتويج مستحق اليوم في حال واصل مستواه المميز، الذي من شأنه أن يمنحه تفوقا ثالثا تواليا على كاظمة.

وفي مواجهة المركز الثالث تمكن فريق نادي القادسية من الفوز على الجهراء 104-101، في المواجهة الثالثة بينهما، ليحسم الأصفر المركز الثالث بفوزه في مباراتين مقابل واحدة لخصمه.

فريق القادسية على منصة التتويج

روما يعول على خبرة مورينيو وإشبيلية على إرثه

في نهائي مسابقة الدوري الأوروبي اليوم

يسعى نادي روما الإيطالي إلى الظفر بأول لقب له في مسابقة الدوري الأوروبي لكرة القدم؛ عندما يواجه إشبيلية الإسباني المتوج سابقاً في 6 نسخ.

لم يخسر البرتغالي جوزيه مورينيو مدرب روما الإيطالي في نهائي أوروبي قط، لكن غريمه إشبيلية حقق العلامة الكاملة بفوزه في ست من ست نهائيات بلغها في يوروبا ليغ أيضاً.

لذا، فإن المباراة النهائية في بودابست اليوم ستشهد تنازلاً عن الكمال من أحد الطرفين.

ويمتلك مورينيو في خزائنه 5 ألقاب قارية كبيرة باسمه، مع لقبين في دوري أبطال أوروبا وآخرين في يوروبا ليغ، والظفر العام الماضي بأول ألقاب البطولة القارية الثالثة من حيث الأهمية كونفرنس ليغ مع نادي العاصمة الإيطالية.

ويتحدى مورينيو المنتقدين الذين قالوا إن مسيرته بدأت بالأفول بعد فترة مخيّبة في توتنهام الإنكليزي.

وإذا ما رفع روما الكأس في المجر، فإن مورينيو سيعادل رقم المدرب الإيطالي جوفاني تراباتوني الذي فاز أيضاً بخمسة ألقاب أوروبية كبرى في مسيرته التدريبية.

ولا شك أن مورينيو الذي تنقّل كثيراً يتحسّن مع تقدم العمر والخبرة.

وقال البرتغالي «مدرّب أفضل، شخص أفضل، بنفس الحمض النووي. الحمض النووي هو الدافع، هو السعادة. الرغبة لهذه اللحظات الكبيرة، وهذه هي المشاعر التي أحاول نقلها إلى اللاعبين».

وأنهى روما الذي تغلّب على باير ليفركوزن الألماني في نصف النهائي، موسمه بالدوري الإيطالي في المركز السادس بجدول الترتيب، لكن الفوز على منافسه الإسباني الأسبوع الحالي سيكون بمنزلة جواز سفر لدوري أبطال أوروبا الموسم المقبل.

مستقبل مورينيو بعد هذا الموسم غير مؤكّد، لكنه يقول إن تركيزه الوحيد في الوقت الحالي هو على مباراة الأربعاء في «بوشكاش أرينا».

ويعول مورينو على الصلابة الدفاعية التي فرضها في معظم مباريات الفريق هذا العام في المسابقة الاوروبية، كما يأمل المدرب البرتغالي ان يكون النجم الأرجنتيني باولو ديبالا جاهزا لمساندة الانكليزي تامي ابراهام في خط الهجوم.

ملوك الدوري الأوروبي

ومن أجل تحقيق هدفه، يجب أن يتخطى مورينيو إشبيلية، «ملك» ثاني المسابقات الأوروبية تراتبيّة، مع ستة ألقاب، وهو ضعف ما حققه إنتر ويوفنتوس الإيطاليان وليفربول الإنكليزي وأتلتيكو مدريد الإسباني.

ويقبع إشبيلية في المركز الحادي عشر في جدول ترتيب الدوري الإسباني لكرة القدم، لكن أداءه في يوروبا ليغ كان استثنائياً، بعد تأخره 0 - 2 في مباراة الذهاب ضد مانشستر يونايتد الإنكليزي الذي ودّع البطولة فيما بعد، قبل الفوز على يوفنتوس في نصف النهائي.

نهاية رائعة للموسم بالنسبة للنادي الذي يضمّ الحارس المغربي ياسين بونو ومواطنه المهاجم يوسف النصيري. كان الفريق الأندلسي يغازل منطقة الهبوط في معظم فترات الموسم، فأقال مدربين هما خولن لوبيتيغي ثم الأرجنتيني خورخي سامباولي، قبل أن يعيد خوسيه لويس مندليبار السفينة إلى مسارها الثابت.

ويطمح الظهير المخضرم قائد الفريق خيسوس نافاس إلى الفوز بلقب الدوري الأوروبي للمرة الرابعة له، بعد شهرين فقط من تولي مندليبار المسؤولية.

وقال لاعب مانشستر سيتي الإنكليزي السابق «نحن نتبدّل (في يوروبا ليغ) ومن المذهل كيف نخرج في كل مباراة».

وأضاف «إنها مسابقة أعطتنا الكثير، والفرحة التي توفرها لنا في كل مرة نشارك فيها تدفعنا إلى الذهاب أبعد ما يمكن».

10:00م
روما x إشبيلية
beIN SPORT PR1

خوسيه مندليبار

جوزيه مورينيو

ديبالا يثني على مورينيو

أثنى باولو ديبالا مهاجم روما الإيطالي على البرتغالي جوزيه مورينيو المدير الفني للفريق قبل المباراة المرتقبة أمام إشبيلية الإسباني اليوم في نهائي الدوري الأوروبي لكرة القدم.

وقال ديبالا، المتوج مع المنتخب الأرجنتيني بلقب كأس العالم 2022، في مقابلة لمجلة «كيكر» نشرتها أمس: «الجميع يعرفونه، والجميع يريدون رؤيته، فهو مدرب مميز جداً، يعامل اللاعبين والإداريين بمساواة. هذا هو سره، الجميع يشعر بأهميته معه»، مضيفاً: «لا نحتاج إلى الحديث بشأن خبرته، يكفي أن ننظر إلى النجاحات التي حققها».

وفي مواجهة إشبيلية، يحظى مورينيو بفرصة إحراز اللقب الأوروبي السادس له خلال مسيرته التدريبية، ورغم ذلك لا يحظى مورينيو بحب الجميع.

وقال ديبالا تعليقاً على ذلك: «هذه هي كرة القدم، دائماً ما يكون هناك مجال للجدل. مورينيو شخصية يمكن أن تحبها أو تكرهها».

(د ب أ)

باولو ديبالا

بافارد يرغب في الرحيل عن بايرن

ذكرت تقارير إخبارية أمس، أن المدافع بنيامين بافارد يرغب في الرحيل عن فريق بايرن ميونيخ الألماني لكرة القدم في الصيف وأبلغ إدارة النادي بذلك بالفعل.

وكان بافارد، المتوج مع المنتخب الفرنسي بلقب كأس العالم 2018 في روسيا، قد انضم إلى ميونيخ قادماً من شتوتغارت عام 2019 ويرتبط بعقد ينتهي في 2024، ولكنه لا يرغب في تمديد التعاقد.

وبعد قضاء سبعة أعوام في ألمانيا، يتطلع المدافع بافارد إلى تحد جديد في إحدى مسابقات الدوري الكبرى الأخرى في أوروبا، حسب ما ذكرته تقارير قناة «سبورت 1» وصحيفة «بيلد» وغيرهما.

وتردد أن بافارد لديه خيارات للعب في إسبانيا وإنكلترا وكذلك إيطاليا. وذكرت قناة «شبورت 1» أن توماس توخيل المدير الفني لبايرن ميونيخ حاول «بجدية شديدة» إبقاء بافارد، لكن اللاعب متمسك بقرار الرحيل. (د ب أ)

بنيامين بافارد

يوفنتوس يتوصل لتسوية دون خصم نقاط

أعلنت سلطات كرة القدم الإيطالية، أمس، التوصل لاتفاق لتسوية نزاع قانوني مع يوفنتوس في قضية تتعلق بارتكاب مخالفات مزعومة في دفع رواتب اللاعبين.

وكان أنجح أندية إيطاليا يتطلع لإبرام هذه التسوية لإنهاء الخلاف مع سلطات كرة القدم قبل نهاية موسم دوري الدرجة الأولى الإيطالي، وحتى يكون مستقبله واضحاً بعد سلسلة من الفضائح المالية.

ووفقاً للاتفاق، فإن يوفنتوس سيدفع 718 ألف يورو (790 ألف دولار) كغرامة ولن يتقدم بأي طعن في القضايا الرياضية الجارية.

ولم تتضمن التسوية خصم أي نقاط إضافية. وتعرض يوفنتوس لخصم عشر نقاط من رصيده في وقت سابق من الموسم الجاري بسبب قضية أخرى تتعلق بالحسابات المالية لانتقالات اللاعبين.

وارتفعت أسهم يوفنتوس في بورصة ميلانو بنسبة وصلت إلى 9.9 بالمئة بعد إعلان التسوية، وأصبحت نسبة الزيادة 6.5 بالمئة بحلول الساعة 1225 بتوقيت غرينتش.

وقبل جولة واحدة من نهاية الدوري، ستترك التسوية يوفنتوس في المركز السابع في الدوري برصيد 59 نقطة، ليصبح بوسعه التأهل لدوري المؤتمر الأوروبي في الموسم المقبل، وقد يستطيع المنافسة على التأهل لبطولة الدوري الأوروبي الأكثر قوة.

JUVENTUS

مانشيني يستدعي قائمة أولية من 26 لاعباً

روبرتو مانشيني

استدعى مدرب منتخب إيطاليا روبرتو مانشيني، أمس الأول، قائمة أولية من 26 لاعباً لنهائيات دوري الأمم الأوروبية لكرة القدم، المقررة بين 14 و18 يونيو المقبل في هولندا، حيث تلتقي إيطاليا مع إسبانيا في نصف النهائي الأول، بينما تتواجه هولندا وكرواتيا في الثاني.

ولم يستدع المدرب الإيطالي لهذا المعسكر في سردينيا، اعتباراً من 5 يونيو المقبل، اللاعبين الدوليين في إنتر وفيورنتينا، وذلك لإنشغال الفريقين في نهائي كل من دوري أبطال أوروبا في 10 يونيو وكونفرنس ليغ في 7 منه تواليا.

وهنا القائمة الأولية من 26 لاعباً:

- حراسة المرمى: جانلويجي دوناروما (باريس سان جرمان الفرنسي)، أليكس ميريت (نابولي)، جولييلمو فيكاريو (إمبولي).

- خط الدفاع: فيديريكو باسكيروتو (ليتشي)، ليوناردو بونوتشي (يوفنتوس)، أليساندرو بونجورنو (تورينو)، جوفاني دي لورنتسو (نابولي)، أليساندرو فلورنتسي (ميلان)، فيديريكو غاتي (يوفنتوس)، ليوناردو سبيناتسولا (روما)، رافايل تولوي (أتالانتا).

- خط الوسط: براين كريستانتي (روما)، دافيدي فراتيزي (ساسوولو)، جورجينيو (أرسنال الإنكليزي)، مانويل لوكاتيلي (يوفنتوس)، لورنتسو بيليغريني (روما)، ماتيو بيسينا (مونتسا)، ماركو فيراتي (باريس سان جرمان الفرنسي)، نيكولو زانيولو (غلطة سراي التركي).

خط الهجوم: دومينيكو بيراردي (ساسوولو)، فيديريكو كييزا (يوفنتوس)، ويلفريد نيوتو (ليدز يونايتد الإنكليزي)، تشيرو إيموبيلي (لاتسيو)، جاكومو راسبادوري (نابولي)، ماتيو ريتيغي (تيغريس الأرجنتيني)، ماتيا زاكاني (لاتسيو).

أسينسيو يقترب من أستون فيلا

أشارت تقارير صحافية إلى أن مدرب أستون فيلا، الإسباني أوناي إيمري، يضع أنظاره على ماركو أسينسيو، الذي قد يرحل هذا الصيف عن فريقه ريال مدريد.

وبحسب صحيفة «ماركا» الإسبانية، فإن إيمري يحاول بنفسه إقناع صاحب الـ27 عاماً للانضمام إلى مشروعه للموسم القادم.

ولم يتخذ أسينسيو، الذي قضى حتى الآن 7 مواسم مع الملكي، قراراً نهائياً بشأن مستقبله، ومازال يدرس كل العروض التي يتلقاها، ومن ضمنها، وفقا لـ «ماركا» عروض من باريس سان جرمان، وميلان، وأرسنال.

ووفقاً للصحيفة، يقدّر ريال مدريد ومدربه كارلو أنشيلوتي المهاجم الإسباني، لكن لا يبدو أن النادي يستطيع أن يضمن لأسينسيو المساحة التي يسعى للحصول عليها في الفريق.

ومع ذلك، لا يتعلق الأمر بمدى التزام اللاعب، الذي لا يشكك فيه النادي، حيث خاض أسينسيو بعض المباريات برغم شعوره بآلام عضلية.

رود يتأهل لثاني أدوار رولان غاروس

استهل النرويجي كاسبر رود، المصنف الرابع عالمياً بين لاعبي التنس المحترفين، مشواره في رولان فاروس الفرنسية الكبرى للتنس، ثاني البطولات الأربع الكبرى في الموسم، بفوز على السويدي إلياس إيمير.

وتغلب المرشح الرابع للقب على منافسه السويدي بواقع 6-4 و6-3 و6-2، ليتأهل بذلك لثاني أدوار البطولة الفرنسية.

من جانب آخر، تقدمت التونسية أنس جابر، المرشحة السابعة للقب، بدون مشكلات للدور الثاني عقب فوزها على الإيطالية لوسيا برونزيتي 6-4 و6-1، بعد عام من سقوطها من الدور الأول في الأراضي الترابية لباريس.

وتخطت التونسية على ما يبدو المشكلات البدنية التي تعرضت لها مؤخراً واضطر على اثرها للانسحاب من شتوتغارت وتوديعها مبكراً لروما، بخسارتها في مباراتها الأولى أمام الإسبانية باولا بادوسا.

كاسبر رود

ميامي يبلغ النهائي على حساب بوسطن

بلغ ميامي هيت نهائي دوري كرة السلة الأميركي للمحترفين (أن بي ايه)، حارماً مضيفه بوسطن سلتيكس من عودة تاريخية، بعد فوزه عليه 103-84 الاثنين الماضي في المباراة السابعة الحاسمة ضمن نهائي المنطقة الشرقية.

وكان بوسطن قلب تأخره 0-3 في أول ثلاث مباريات من السلسلة، محققاً عودة نادرة، وكان على بعد فوز واحد من أن يصبح أول فريق في تاريخ الدوري يقلب تأخره 0-3 في الأدوار الاقصائية، من أصل 151 محاولة.

وكان بوسطن قد انتزع فوزه الثالث المثير في الرمق الأخير على أرض ميامي بفارق نقطة يتيمة.

لكن جيمي باتلر (28 نقطة) وكاليب مارتن (26) ورفاقهما كان لهما رأي آخر، إذ حققا الأهم في عقر دار الفريق الأخضر، ضاربين موعداً مع دنفر ناغتس في نهائي الدوري بدءاً من اليوم.

واستفاد لاعبو المدرب إريك سبولسترا على أكمل وجه من إصابة مبكرة لنجم بوسطن جايسون تايتوم، وإهدار المضيف عدة تسديدات مبكرة.

جيمي باتلر نجم ميامي يسجل في سلة بوسطن

آخر كلام

الجريدة. aljarida
رئيس التحرير خالد هلال المطيري

الذكاء الاصطناعي يكتشف النزيف أثناء العمليات

شهدت روسيا لأول مرة تطوير الذكاء الاصطناعي، الذي يكشف فقدان الدم الخفي لدى المرضى أثناء العمليات الجراحية والعناية المركزة.

وتعالج الشبكة العصبية الاصطناعية البيانات الواردة من أجهزة مراقبة المرضى، وتتتبع أكثر من 50 معدلاً فسيولوجياً ومختبرياً.

وقام الاختصاصيون في جامعة سيبيريا الطبية الحكومية بتطوير خوارزمية تعتمد على الذكاء الاصطناعي، من شأنها أن تساعد أطباء التخدير والإنعاش على قياس فقدان الدم المخفي.

وذكرت الخدمة الصحافية للجامعة لوكالة «تاس» الروسية في خبر نقله موقع «روسيا اليوم»، أمس الأول، أن الأطباء ذوي الكفاءة ليسوا قادرين دائماً على اكتشاف هذه الظاهرة في الوقت المناسب، مما يهدد بمضاعفات خطيرة.

وقال إيفان تولماتشيف، الأستاذ المساعد في قسم علم التحكم الآلي الطبي والبيولوجي في الجامعة: «إن ابتكارنا عبارة عن شبكة عصبية تعالج البيانات الواردة من الأجهزة الطبية مثل أجهزة مراقبة حالة المرضى، التي يتصل بها المريض أثناء العملية الجراحية أو في غرفة العناية المركزة».

دراويش

التوريث حتى في الأحزاب والبرلمان!

وضّاح
nashmi22@hotmail.com

«نائب» يورّث شباب العايله منصبه
حاجز مقاعد لهم كاللاعبين احتياط!
في دارنا مهزله أو مايله الأنصبه
أحزابنا في الغلط تبني على الغاط غاط
قدرات هذا الولد إنه وفي لمذهبه
إن كان شيعه وسلَف: في الحالتين اختلاط
الحزب يعني فكر هذا فقط ملعبه
ولا يورّث أحَد مكتوب له الاشتراط
ويعارضون الحكم فيما مضى واكتِبه
مع أنّه بين الحكم والحزب ماكو ارتباط
الحزب عند العرب ضيّع ترى مكسبه
من صار ملْك الأهل كما فعل جنبلاط!

تطبيق جديد ينافس «تويتر»

منذ استحواذ الملياردير الأميركي إيلون ماسك على «تويتر»، في أكتوبر الماضي، تشير التقارير إلى تراجع أعداد مستخدمي المنصة خلال الفترة الماضية.

وأظهرت دراسة جديدة أجراها مركز بيو للأبحاث، ونقلها موقع العربية نت، أمس، أن 60 في المئة من مستخدمي «تويتر» في الولايات المتحدة قالوا إنهم أخذوا استراحة من المنصة عدة أسابيع أو أكثر العام الماضي.

وفي حين أن مستقبل «تويتر»، لا يزال غير مؤكد، خصوصاً بعد تولي ليندا ياكارينو منصب المدير التنفيذي للشركة، فقد قررت شركة ميتا دخول المنافسة بتطبيق جديد للتدوين قائم على واجهة إنستغرام، وفق البوابة العربية للأخبار التقنية.

ومن المتوقع إطلاق التطبيق الجديد خلال هذا الصيف، بحسب رسالة بريد إلكتروني تمت مشاركتها مع مجموعة مختارة من المبدعين، واطلع عليها موقع «TechCrunch».

وصرح أشخاص مطلعون على الأمر بأن الشركة تختبر حالياً المشروع مع عدد من المشاهير والمؤثرين، كما أتاحته بشكل غير معلن لعدد مختار من المبدعين منذ شهور، لكن لم يتمكن أي منهم من الوصول إلى الإصدار الكامل من التطبيق، وفقاً لتقرير لوكالة بلومبرغ.

استيراد المرشح وناخبيه... تهديد للسيادة

أ.د. محمد المقاطع

مخاوف خطيرة وملحة يعيشها أهل الكويت لما يزيد على ثلاثة عقود... انتقلت تلك المخاوف إلى حالة حاضرة في خاصرة الكويت... كويت الدولة... كويت الشعب... كويت النظام... كويت السلطات... كويت الأمة وتمثيلها وسلطاتها...! إنها حالة فريدة لاستيراد مرشحين وناخبيهم أصبحت تتحكم في تكوين مجلس الأمة! فماذا أنتم فاعلون؟! إليكم ما أعنيه بذلك.

ربما يكون الكثير منا يعلم أو لا يعلم، يدرك أو غير مدرك، لهذه القضية البالغة الخطورة، فلئن كان اعتماد العنوان المثبت بالبطاقة المدنية آلية مناسبة - رغم قصورها - لوقف العناوين الوهمية ونقل الأصوات وهجرتها بين الدوائر، لدعم مرشحين بعينهم بسبب فساد مالي بيعاً وشراءً للأصوات، أو لتفعيل عصبيات منبوذة ومرفوضة - قبلية أو طائفية أو فئوية أو مناطقية - وذلك بتكديس الناخبين بعناوين لا يسكنون بها، وهو ما كان يمثل تزوير ما يقارب ثلث أعضاء مجلس الأمة على الأقل، وقد كان اعتماد عنوان البطاقة المدنية خطوة في المسار الصحيح، حيث تم تعديل القيود الانتخابية لما يقارب 75 ألف ناخب حسب المصادر، فإن تلك الخطوة لم ولن تتمكن من كشف العبث بسجلات البطاقة المدنية والتي لا تتطابق ومكان السكن الفعلي، ما يعني أن إرادة الأمة ما زالت معيبة ومزورة.

فما بالكم بالأدهى والأمر والمتمثل في استيراد مرشحين وناخبيهم، عبر ثلاثة مسارات مخيفة تعاني منها مكونات الانتخابات الكويتية هي:

1- وجود مزورين للجنسية، وهو قد يكون من بين المرشحين وبالتأكيد من بين الناخبين! فأي إرادة للأمة تعبر عنها الانتخابات إن كان المرشح مزوراً! وكذلك ناخبوه؟!

2- وجود مزدوجي جنسية، ومنهم من هو مرشح، وبالتأكيد منهم ناخبون بأعداد كبيرة! فأي إرادة للأمة تعبر عنها الانتخابات إن كان المرشح مزدوجاً! وكذلك ناخبوه؟!

3- وجود ما يزيد على 350 ألف متجنس ضمن الناخبين، أي أن عددهم يقارب 50% من أعداد الناخبين، ومن بينهم مرشحون لمجلس الأمة أيضاً بسبب الانحراف التشريعي الذي تم، بتغيير صفتهم لكويتيين بصفة أصلية! وبسبب إدخالهم ضمن الناخبين! سواء بالقانون 44 لسنة 1994 أو غيره من القوانين. فأي إرادة للأمة تعبر عنها الانتخابات إن كان المرشح متجنساً! وكذلك ناخبوه! وصار عددهم مماثلاً وربما يفوق المواطنين الأصليين؟!

وهي ظواهر لا توجد في أي بلد بالعالم أن يصبح أهل البلد الأصليون أقلية! ويتم التحكم في السلطات من قبل من التحق بالدولة حديثاً، ما يغير بقرارها السيادي!

ومن المؤسف أن الأجهزة التنفيذية متراخية ومتغافلة عن فتح هذا الملف وتنقيته حفاظاً على الهوية الوطنية والإرادة السيادية للأمة كما أرادها الآباء المؤسسون! ولعل تبني الحكومة الماضية للهيئة العامة للجنسية خطوة مباركة وملحة لتنقية هذا الملف المتضخم بظواهر تنال من السيادة الوطنية! وينبغي الإسراع في إنشائها ككيان مستقل يتكون من 15 شخصية من ثقات أهل الكويت بعضوية دائمة للتصدي لهذا الملف.

نعم إن أهل الكويت يعيشون مخاوف خطيرة وملحة بشأن هذا الموضوع! ولما يزيد على ثلاثة عقود من الزمن!

فلئن كان المرشح وناخبوه ضمن الفئات المذكورة أعلاه وبتلك الأعداد الكبيرة! فإننا - بحق - أمام ظاهرة استيراد المرشحين والناخبين وفي مهب رياحهم تكون السيادة الوطنية وسلطاتها وقراراتها عرضة للتشويه والتهديد، ولا تعبر عما أراده الآباء المؤسسون!

فهل نرى تحركاً تشريعياً وتنفيذياً يصحح الأوضاع ويستدركها قبل فوات الأوان، وحتى لا نكون بحال دول عربية أخرى فقدت سيادتها الوطنية منذ عقود!

«مزحة» كادت تفقدها بصرها

تعرضت فتاة روسية لإصابة خطيرة في عينها، بعد أن قرر أصدقاؤها ممازحتها في حفل عيد ميلادها.

وذكرت قناة SHOT على «تليغرام»، في خبر نقله موقع روسيا اليوم أمس الأول، أن فتاة من مدينة سيمفروبل الروسية قررت الاحتفال بعيد ميلادها، ودعت الأصدقاء إلى الاحتفال، بعد أن أعدت قالب حلوى من طابقين، ولإضفاء جو من المرح على الاحتفالية طلبت منهم أن يغمسوا وجهها في القالب، وعندما فعلوا ذلك دخل دبوس كان موجودا في زينة القالب بعينها اليمنى.

وبعد أن أدركت أنها تعرضت لإصابة قامت الفتاة بغسل وجهها مباشرة، وسارع الأصدقاء بطلب سيارة إسعاف نقلتها إلى المشفى، حيث رقدت للعلاج 6 أيام. وقال الأطباء إن الفتاة كانت محظوظة فلو كانت الإصابة أعمق بمليمتر واحد لكانت فقدت بصرها نهائياً.

ينام بجوار قبر أمه منذ سنتين

ضجت مواقع التواصل بمقطع فيديو صادم ومؤثر، لشاب جزائري ينام بجوار قبر والدته منذ سنتين حزناً على فراقها، مما أثار تفاعلاً وتحركاً للسلطات.

وتداولت الصفحات الإخبارية مقطعاً يظهر فيه الشاب المدعو إسماعيل برابح وهو نائم بجوار قبر، في وقت قال ناشر الصور إن المعني من ولاية أدرار، وقد دخل في حزن شديد وحالة هستيرية منذ وفاة والدته.

وأشار ملتقط الصور إلى أن الشاب ينام منذ سنتين هناك، لا يردعه أي شيء، مما أثار استعطاف الكثيرين ممن تفاعلوا مع معاناته، وطالبوا بضرورة التكفل به نفسياً.

وقالت صحيفة «الشروق»، في خبر نقله موقع روسيا اليوم أمس الأول، إن مصادر مقربة من الشاب ذكرت أنه تم تحويله إلى مصلحة الاستعجالات بالمؤسسة العمومية الاستشفائية في أدرار، حيث تم تشخيصه وتقديم العلاجات الأولية له.

«قمر حزيران» في قصر زهران

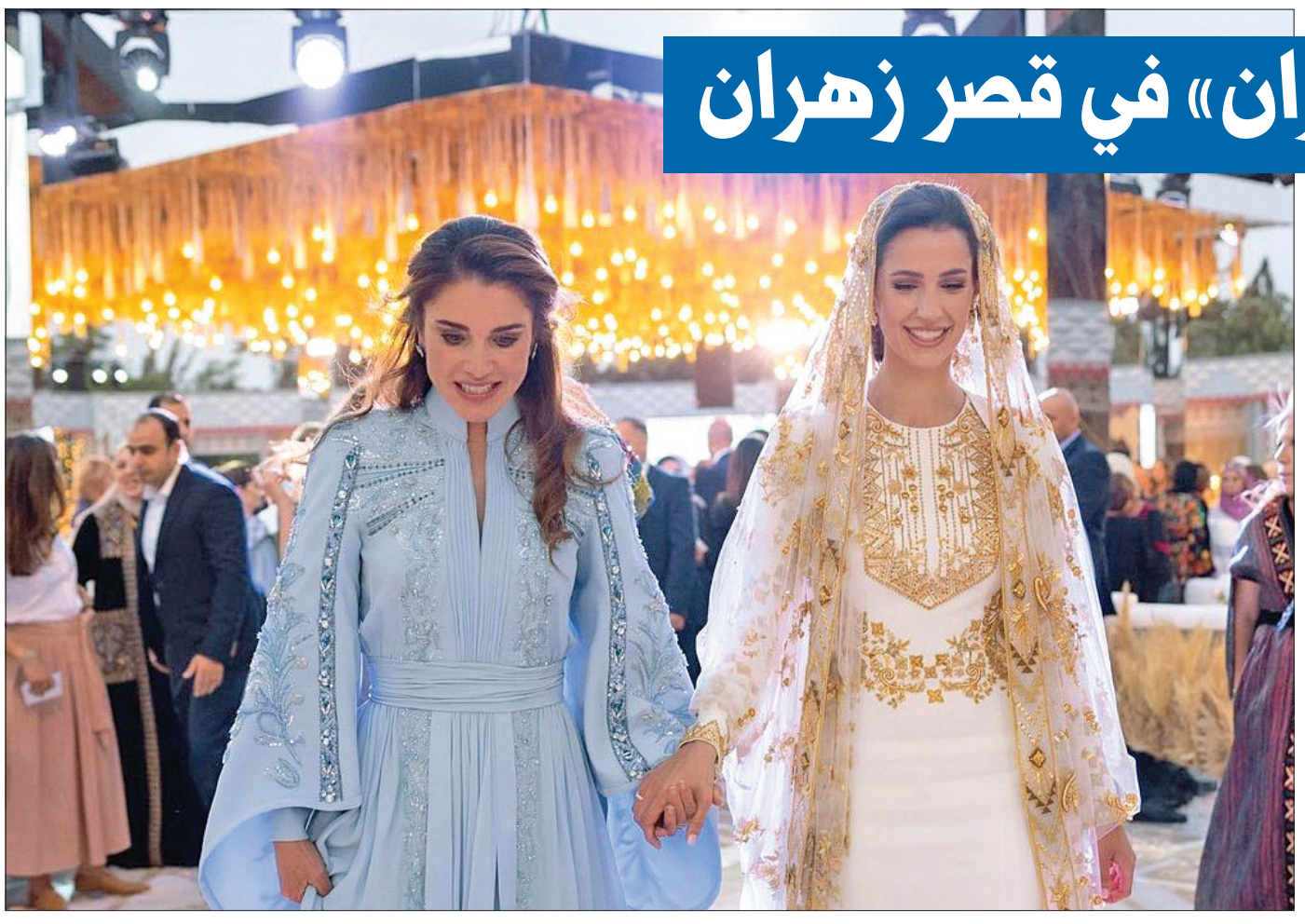

نشرت الملكة رانيا العبدالله، قرينة العاهل الأردني الملك عبدالله الثاني، فيديو لأغنية «قمر حزيران»، التي أطلقها الفنان ملحم زين بمناسبة زفاف ولي العهد الأمير الحسين.

وكتب زين، عبر حسابه على «إنستغرام»: «أبارك للعائلة الهاشمية الكريمة، وهي فرحة الأمة العربية كلها، ألف مبروك #نفرح_بالحسين».

وكان الديوان الملكي أعلن موعد حفل زفاف الأمير الحسين بن عبدالله الثاني على السعودية رجوة آل سيف، غداً الخميس، ومن المقرر عقد القران في قصر زهران، بينما سيتم إقامة حفل استقبال الضيوف في قصر الحسينية.

وقال موقع روسيا اليوم، أمس، إن وزارة الثقافة الأردنية أعلنت عن «أنشطة مميزة من عروض فولكلورية وألعاب نارية، وهدايا للأطفال، وفقرات غنائية مع نخبة من النجوم الأردنيين، احتفاء بالحدث السعيد المنتظر».

وشارك نجوم غناء عرب الأردنيين فرحتهم بزفاف ولي العهد، حيث قدّم كل من تامر حسني، وأحمد سعد، وزين عوض، وديانا كرزون، وراغب علامة، أبرز أغانيهم في حفل مجاني أقيم على ملعب عمان الدولي بالمدينة الرياضية، بعنوان «شاركونا نفرح بالحسين»، وحضره أكثر من 10 آلاف شخص.

وكانت الملكة رانيا أقامت الأسبوع الماضي في الديوان الملكي الهاشمي حفل عشاء بمناسبة قرب عقد قران الأمير.

وحضر الحفل العديد من الأميرات الأردنيات، وشقيقتا الأمير الحسين؛ الأميرة إيمان والأميرة سلمى، وجدته لوالده الأميرة منى، وعدد من أفراد عائلة آل سيف، ومدعوات من مختلف محافظات المملكة.

وتخلل الحفل فقرات رسم بالحناء وزفّة العروس وأغان وأهازيج تراثية وشعبية أردنية وسعودية، شارك في أدائها الفنانات نداء شرارة وزين عوض وديانا كرزون، وفرقة مسك وفرقة شابات السلط للفنون الشعبية وفرقة حليم للموسيقى.

وفيات

محمد نادر ناصر الدوسري
87 عاما، شيع، العزاء في المقبرة فقط، ت: 60054459، 99041457

صباح صالح خليفه الهران
78 عاما، شيع، العزاء في المقبرة فقط، ت: 66357779، 99017400

فاطمة السيد سعد حسن
زوجة: أحمد عبدالعزيز شرف الشرف
69 عاما، شيعت، الرجال: عبدالله المبارك، ق8، ش829، م3، النساء: فندق هوليدي إن، السالمية، ت: 99122372، 97258883

أمل أحمد حسين سلطان المحبوب
زوجة: شهاب أحمد الدخيل
60 عاما، شيعت، الرجال: فهد الأحمد، ق3، ش314، م28، النساء: الرابية: ق3، ش42، م12، ت: 92228228، 65755124

مبارك محمد مبارك البريكي
85 عاما، شيع، الرجال: شمال غرب الصليبيخات، ق2، ش228، م556، النساء: الشهداء، ق4، ش415، م75، ت: 55222131، 99600554، 99813122، 99387305

مواعيد الصلاة

الفجر	03:16
الشروق	04:49
الظهر	11:46
العصر	03:20
المغرب	06:42
العشاء	08:13

الطقس والبحر

العظمى	42
الصغرى	28
أعلى مد	09:03 صباحاً
	09:25 مساءً
أدنى جزر	02:33 صباحاً
	03:30 مساءً

الجريدة. aljarida
www.aljarida.com
يومية سياسية مستقلة
تصدر في الكويت عن شركة الجريدة للصحافة والنشر والتوزيع
الصالحية - شارع فهد السالم - مبنى أسامة
تلفون: 22257036 / 22257037 - فاكس: 22257035 - ص. ب: 29846 صفاة 13159 الكويت
خدمة العملاء: تلفون: 1828111 - فاكس: 22252540
الإعلانات:
شركة الجريدة للصحافة والنشر والتوزيع
تلفون: 1828111 - داخلي: 700 - فاكس: 22252537
البريد الإلكتروني: ads@aljarida.com
الشكاوى والتوزيع:
شركة الجريدة للصحافة والنشر والتوزيع
تلفون: 1828111 - داخلي:739 - فاكس: 22252540