الجريدة
aljarida
www.aljarida.com

الخميس
20 أكتوبر 2022م
24 ربيع الأول 1444هـ
العدد 5162 - السنة السادسة عشرة
20 صفحة
السعر 100 فلس

داخل العدد
توابل tawabil
أشلي جاد في فيلم عن فضائح واينستين ص 13

واشنطن: الصراع النفطي لا يؤثر على الروابط الأمنية مع الخليج

ليف: لا تصعيد بين أميركا والسعودية حالياً وسنتخذ القرار المناسب لمصلحتنا القومية

● سترول: تعزيز التعاون مع الكويت وتسليحها بأحدث المعدات

ربيع كلاس

أكدت مساعدة وزير الخارجية الأميركي لشؤون الشرق الأدنى، باربارا ليف، أنه لا وجود لأي تصعيد بين الولايات المتحدة والسعودية حالياً، مشددة على أن «الصراع النفطي لا يؤثر على الروابط والعلاقات الدفاعية مع الخليج».

وقالت ليف، في لقاء مع الصحافيين، أمس، في ختام زيارتها للكويت، إن «الرئيس جو بايدن ليس مستعجلاً لاتخاذ أي قرار حالياً، وسيناقش الوضع مع أعضاء الكونغرس لاتخاذ القرار الذي يناسب مصلحتنا القومية».

وبينما أوضحت أن «السعودية لم تكن على جدول زيارتها الحالية للمنطقة»، قالت إنها لا تستبعد زيارتها مستقبلاً.

وعن الملف النووي الإيراني، اعتبرت أن إيجاد تسوية شاملة له والسيطرة عليه، «يشكلان الهاجس الأكبر لأميركا، للحفاظ على أمن المنطقة واستقرارها»، مؤكدة أن «طهران لا تزال المصدر الأساسي لحالة عدم الاستقرار بالمنطقة، وتهديد الشحن الدولي البحري في باب المندب، وأن ما يحدث من اضطرابات حالياً في إيران لم يؤثر على سلوكها المزعزع لأمن المنطقة».

وأشارت ليف إلى أن الشرق الأوسط لا يزال يحظى باهتمام كبير لدى الإدارة الأميركية التي تنظر إلى أمنه واستقراره كأولوية في علاقاتها الخارجية، موضحة أن بلادها «تستطيع أن تفعل الكثير في المنطقة، لكنها لا تستطيع فعل ذلك بمفردها».

ورداً على سؤال حول تقارب بعض دول المنطقة من الصين وروسيا، قالت إن «الدول المستقلة تستطيع اتخاذ قراراتها بحرية»، مستدركة: «ولكن، ماذا قدّمت روسيا والصين للمنطقة»؟!

من جهتها، قالت نائبة مساعد وزير الدفاع الأميركي، دانا سترول، إن بلادها حريصة على تعزيز تعاونها العسكري مع الكويت وتسليحها بأحدث المعدات التي تساعدها في حماية نفسها، مشيدة بالعلاقات الوثيقة بين البلدين في المجال الدفاعي والأمني.

05

بوتين يعلن «حالة الحرب» في الأقاليم الأوكرانية الأربعة

خامنئي يشيد بمسيّرات إيران و«الحرس» ينشر مدربين في القرم

رجل دين شيعي ينظر إلى مسيّرة خلال مناورات عسكرية (رويترز)

في أول قرار له منذ ضمّه الشهر الماضي جمهوريتَي لوغانسك ودونيتسك ومقاطعتي زابوروجيا وخيرسون الأوكرانية، أعلن الرئيس الروسي فلاديمير بوتين، أمس، «حالة الحرب» في هذه المناطق، الأمر الذي نددت به كييف واعتبرته «تشريعاً عبثياً».

وأوضح بوتين خلال اجتماع لمجلس الأمن القومي الروسي، أنه «من الضروري تطبيق حالة الحرب وفقاً للتشريعات الروسية».

وتمنح الأحكام العرفية التي وقّعها بوتين، صلاحيات أكبر لحكام الأقاليم الأربعة «لضمان الأمن، وتنظيم عمل المصانع والمؤسسات لدعم العملية العسكرية».

02

وزراء يدشنون مهامهم بوعود تطوير الأداء

البغلي: تعزيز رعاية المسنين وذوي الإعاقة

العجمي: تذليل معوقات المشاريع الإسكانية

العدواني: الارتقاء بـ«التربية» وتطوير التعليم

● فهد رمضان وجورج عاطف ومحمد جاسم

في يومهم الأول لتدشين مهامهم الوزارية، أمس، أجمع عدد من الوزراء على السعي إلى تعزيز أداء وزاراتهم، وتطوير خدماتها وتيسيرها أمام المواطنين.

وفي هذا السياق، أكدت وزيرة الشؤون الاجتماعية والتنمية المجتمعية، وزيرة الدولة لشؤون المرأة والطفولة مي البغلي، خلال تفقدها مرافق تابعة لـ«الشؤون»، ضرورة الارتقاء بالخدمات المقدمة لنزلاء دور الرعاية ولذوي الإعاقة والمسنين وطريحي الفراش والأحداث، وتوفير الرعاية الكاملة لهم.

بدوره، وفي أولى زياراته للمؤسسة العامة للرعاية السكنية بعد توليه منصبه، دعا وزير الدولة لشؤون مجلس الأمة وزير الدولة لشؤون الإسكان والتطوير العمراني عمار العجمي قيادات المؤسسة، إلى توفير سبل الراحة للمواطنين، وإنجاز معاملاتهم في أقرب وقت ممكن، وتذليل جميع المعوقات والمشكلات، والعمل على إيجاد الحلول السريعة لها.

وشدد العجمي على أهمية إفساح المجال أمام الكوادر الوطنية الشابة؛ للقيام بأدوار جديدة إضافية تدعم تطوير المشاريع الإسكانية.

ومن جهته، أكد وزير التربية وزير التعليم العالي والبحث العلمي د. حمد العدواني، حرصه على العمل للارتقاء بالمنظومة التربوية، وتطوير العملية التعليمية، ومواكبة المستجدات الحديثة، لافتاً، خلال لقائه وكلاء «التربية» أمس، إلى أن «التعليم ركيزة أساسية في بناء الوطن وتطويره ونموه، ويجب علينا الاهتمام به».

03

مكتب مجلس الأمة يبدأ أعماله بحزمة قرارات داخلية

● محيي عامر وفهد تركي وعلي الصنيدح

في بداية انطلاقته، اتخذ مكتب مجلس الأمة، أمس، حزمة قرارات لترتيب أوضاعه الداخلية، أبرزها تكويت جميع وظائف المجلس، ودراسة الأمن السيبراني بمرافقه وأنظمته، فضلاً عن العودة إلى شعاره القديم، ومتابعة القضايا المنظورة أمام المحكمة الدستورية، إلى جانب قصر أعمال تلفزيونه وأدواته الإعلامية على تغطية أعمال المجلس وجلساته ونوابه.

وقال أمين سر المجلس النائب أسامة الشاهين إن المكتب قرر، في اجتماعه الأول أمس، العودة إلى شعار المجلس السابق، وهو شعار الدولة الرسمي، كما كلف عضوه النائب شعيب المويزري التعاون مع كوادر من داخل المجلس وخارجه، لدراسة الأمن المعلوماتي والسيبراني فيما يتعلق بمرافقه من الكاميرات وبوابة الدخول، والحواسيب والتخزين السحابي، ودراسة الوضع بشكل عام لضمان سرية المعلومات الخاصة المهمة، وعدم تسربها أو إساءة استخدامها أو استغلالها من جهات أخرى.

وصرح الشاهين بأن المكتب قرر وقف أي تعيينات وظيفية جديدة في المجلس، وإعادة النظر في

02

«بوبيان» يربح 49 مليون دينار في 9 أشهر بنمو 52%

11

«الخليج» يحقق 45.7 مليون دينار أرباحاً في 9 أشهر بنمو 66%

10

«الكهرباء»: 2400 مشترك في «حافز» للاستفادة من خصومات ترشيد الاستهلاك

المطيري لـ الجريدة.: 50% على فاتورة المياه و40% على الكهرباء

● سيد القصاص

أكد رئيس اللجنة الفنية لبرنامج حافز في وزارة الكهرباء والماء والطاقة المتجددة م. فلاح المطيري أن هناك إقبالاً كبيراً من المستهلكين على المشاركة في برنامج ترشيد الاستهلاك، موضحاً أن عددهم في العام الحالي تجاوز 2400 مشترك، مقابل 943 العام الماضي، حصل 513 عميلاً منهم على حافز الترشيد، وأودعت في حساباتهم مبالغ تزيد على 12 ألف دينار، ونال أحدهم ما يقارب 400 دينار.

وقال المطيري، لـ «الجريدة»، إن البرنامج يمنح حوافز للعملاء مرشدي استهلاك الكهرباء والماء، لافتاً إلى أنه يتضمن حافزاً لترشيد الكهرباء، وآخر لترشيد المياه، وثالثاً للطاقة الكهروضوئية.

وأوضح أن المستهلك يحصل عند ترشيده الكهرباء بأقل من 20% على ضعف الترشيد، وإذا وصل ترشيده إلى 20% وأكثر يحصل على خصم 40% بفاتورته، وعند ترشيده استهلاك المياه بأقل من 25% يحصل على الضعف، وإذا رشدها 20% يحصل على 40%، وإذا

02

«حماس» تعود للأسد بعد قطيعة 10 سنوات

الحية: قررنا العودة إلى دمشق بمفردنا ولم نسمع معارضة من الدوحة وأنقرة

الأسد مستقبلاً رئيس وفد «حماس» والأمين العام لـ «الجهاد» زياد النخالة وممثل الفصائل في دمشق أمس

أعلنت حركة «حماس»، إنهاء قطيعتها التي امتدت عشر سنوات مع حكومة الرئيس السوري بشار الأسد، الذي استقبل وفداً بقيادة نائب زعيمها في قطاع غزة خليل الحية بصحبة فصائل فلسطينية أخرى، أمس، في دمشق.

وعقب الاجتماع، أكد الحية أن «اللقاء كان تاريخياً ودافئاً، ومثّل رداً طبيعياً من المقاومة من قلب سورية، وحضره الرئيس لنقول للاحتلال والمشاريع الصهيونية التي تستهدف القضية الفلسطينية إننا أمة ومقاومة موحدة».

وقال الحية: «نستعيد علاقتنا مع سورية بإجماع قيادتنا وبقناعة، وتجاوزنا الماضي»، لافتاً إلى أن «دمشق داعم للقضية والفلسطينيين، وأكدنا للرئيس الأسد أننا مع سورية موحدة ضد استهدافها من عدوان صهيوني- أميركي خارجي».

وكشف القيادي البارز، في تصريح منفصل، أن «حماس» أطلعت العواصم التي ترتبط معها بعلاقات بخطوتها التي تأتي وسط تحركات عربية متفاوتة، ودور جزائري بارز لإعادة دمج دمشق في محيطها، وإعادة التوازن لارتباطاتها الإقليمية، مشيراً إلى أن الحركة «لم تسمع اعتراضاً من أي دولة أبلغتها قرار عودتها إلى دمشق بما في ذلك تركيا وقطر».

وشدد على أن قرار إعادة العلاقات، التي قطعت منذ 2012، على أثر الخلاف بشأن تعاطي دمشق مع الاحتجاجات التي اندلعت عام 2011 وتحولت إلى نزاع مسلح جلب تدخل العديد من الأطراف الإقليمية والدولية، اتُّخِذ بشكل منفرد ودون استشارة «ولم تكن حماس لتتراجع لو رفض أي طرف ذلك».

وفي ظل تصاعد الأزمة الاقتصادية والاحتجاجات في إيران، التي تعد الداعم الإقليمي الأكبر لـ«حماس» ودمشق، قال الحية إنّ «العلاقة مع سورية تعطي قوة لمحور المقاومة ولكل المؤمنين بالمقاومة».

إلى ذلك، أعلنت «حماس»، أن السعودية أفرجت عن ممثل الحركة السابق في الرياض محمد الخضري، المعتقل لديها منذ عام 2019.

15

الثانية

نائب الأمير: نعتز بالعلاقة الراسخة مع السعودية

دوليات

الكويت ودول عربية ترحب بسحب أستراليا اعترافها بالقدس عاصمة لإسرائيل 15

اقتصاد

«بيتك» يدعم «الهلال الأحمر» لتنفيذ مشاريع إغاثية في تركيا 12

اقتصاد

مؤشرات البورصة تواصل النمو بسيولة 57.2 مليون دينار 08

مسك وعنبر

«البابطين الثقافية» تفتتح «ديوان الشعر» بمشاركة شبابية كويتية وعربية 14

رياضة

برقان أول المتأهلين لربع نهائي كأس ولي العهد 17

نائب الأمير: نعتز بالعلاقة الراسخة مع السعودية

● تلقى تهنئة من ولي عهد المملكة بالانتخابات والحكومة
● سموه تسلّم من رئيس ديوان المحاسبة التقرير السنوي

تلقى سمو نائب الأمير ولي العهد الشيخ مشعل الأحمد، مساء أمس الأول، اتصالاً هاتفياً من ولي العهد رئيس مجلس الوزراء في المملكة العربية السعودية الشقيقة، الأمير محمد بن سلمان، أشاد خلاله بالانتخابات البرلمانية التي شهدتها الكويت أخيراً، وتقدم بالتهنئة بمناسبة تشكيل الحكومة الجديدة، وافتتاح دور الانعقاد لمجلس الأمة.

من جانبه، أعرب سمو نائب الأمير وولي العهد عن خالص الشكر لهذا التواصل الأخوي، معبراً عن اعتزازه بما يربط البلدين الشقيقين من علاقات تاريخية راسخة وأسرتَي الحكم من وشائج وترابط، منوها سموه بما تشهده المملكة بقيادة خادم الحرمين الشريفين، وسمو ولي العهد من إنجازات كبيرة ومشهودة في كل المجالات، ومتمنيا سموه للمملكة الشقيقة وشعبها العزيز المزيد من التقدم والسؤدد والازدهار.

في مجال آخر، استقبل سمو نائب الأمير ولي العهد، بقصر بيان صباح أمس، رئيس ديوان المحاسبة فيصل الشايع، حيث قدّم لسموه تقرير الديوان عن نتائج الفحص والمراجعة على الجهات المشمولة برقابته وحساباتها السنوية للسنة المالية 2021/ 2022.

نائب الامير يتسلم تقرير «المحاسبة» من الشايع أمس

سالم الصباح يتلقى اتصالات للتهنئة بتوليه وزارة الخارجية

سالم الصباح

تلقى وزير الخارجية، الشيخ سالم الصباح، اتصالات هاتفية من نائب رئيس الوزراء وزير الخارجية وشؤون المغتربين بالأردن، أيمن الصفدي، ووزير خارجية تركيا، مولود أوغلو، ووزير الخارجية اليمني، د. أحمد بن مبارك، حيث قدّموا له التهنئة بمناسبة تعيينه.

وأعرب المهنئون خلال اتصالاتهم الهاتفية عن صادق تمنياتهم بالتوفيق والنجاح للوزير الصباح في تولي مهام عمله، وللعلاقات الوثيقة بين الكويت وبلادهم المزيد من التطور والازدهار.

الكويت: لا يمكن تحقيق الاستقرار والسلم مع استمرار تدفق الأسلحة

أعربت دولة الكويت عن ايمانها بأنه لا يمكن ان يتحقق الاستقرار والسلم مع استمرار انتشار وتدفق الأسلحة بصنوفها المختلفة خاصة النووية منها.

جاء ذلك خلال بيان الكويت الذي ألقاه الملحق الدبلوماسي أحمد سالمين مساء امس الاول أمام اللجنة الأولى للجمعية العامة للأمم المتحدة.

وقال سالمين ان «عالمنا اليوم يمر بتحديات عديدة وتطورات متسارعة تتصف بالخطورة وخير برهان تنامي التوترات على الساحتين الاقليمية والدولية، واستمرار الدول الحائزة على الأسلحة النووية في تطوير ترساناتها النووية والتلويح بها وتمسكها بسياسات الردع النووي».

وأضاف ان «تلك التحديات تثبت ان منظومة منع الانتشار النووي في مرحلة حرجة تستدعي ضرورة تسخير كافة الامكانيات نحو تخليص البشرية من تلك الاسلحة»، مجددا تأكيد الكويت على مواقفها الثابتة فيما يتعلق بقضايا نزع السلاح والامن الدولي والمتمثلة بإرساء السلام والامن والاستقرار في العالم.

وأكد أهمية العمل المتعدد الأطراف باعتباره الأسلوب الأمثل لمعالجة جميع قضايا نزع السلاح والأمنِ الدولي، داعيا الى أهمية حشد الارادة السياسية الحقيقية لدعم الجهود الدولية الرامية إلى تعزيز مصداقية الاتفاقات الدولية خاصة المتعلقة بنزع الاسلحة النووية وأسلحة الدمار الشامل.

وشدد سالمين على ضرورة تفعيل آليات التعاون في مجال الاستخدامات السلمية للطاقة الذرية، ودعم حقوق الدول غير النووية في التوظيف الكامل لحقها غير القابل للتصرف في الاستخدام السلمي للطاقة الذرية.

وجدد تأكيد دولة الكويت ضرورة انضمام اسرائيل الى معاهدة عدم الانتشار واخضاع كافة منشآتها النووية لنظام الضمانات الشاملة للوكالة الدولية للطاقة الذرية خاصة أنها الطرف الوحيد في المنطقة غير المنضم للمعاهدة والعائق الذي يمنع إنشاءها.

«دواوين الكويت»: التوتر السياسي أتعب الشعب والمطلوب ضبط مسار الديموقراطية

أمل بتوحيد رؤى السلطتين وأهدافهما وتحقيق الإصلاح والتنمية المنشودة

أعرب تجمّع دواوين الكويت عن أمله في ضبط مسار الديموقراطية في البلاد، بعدما أتعب التوتر السياسي الشعب وعطّل الإنجازات المطلوبة.

وبارك التجمع، في بيان له أمس، للكويت نجاح انتخابات مجلس الأمة، وهنأ الفائزين، داعيا لهم بالتوفيق والعمل لما فيه الخير للكويت وأهلها بإخلاص النوايا وتقديم المصالح العامة على أي مصلحة أخرى، وثمّن جهود كل من أسهم بنجاح هذه الانتخابات التي جرت بشفافية تامة وبإجراءات حكومية حميدة لضمان نزاهة ونقاوة مخرجات الانتخابات.

وأشاد التجمع بما تضمنه خطاب سمو نائب الأمير ولي العهد في افتتاح دور الانعقاد العادي للفصل التشريعي الـ 17 لمجلس الأمة، والذي يعتبر خريطة طريق للسلطتين التشريعية والتنفيذية للإنجاز والتقدم في كويتنا الحبيبة.

وأعرب عن أمله بأن نرى من التعاون بين السلطتين التشريعية والتنفيذية ما يحقق تطلعات أهل الكويت ومعالجة السلبيات وتحمّل ومواجهة مسؤوليات ومتطلبات المرحلة المقبلة، ضمن إطار من التعاون والإنجاز، لترجع الكويت لسابق عهدها مثالا يحتذى ومتميّزة في جميع المجالات، والانتقال بها إلى التنمية الشاملة المستدامة.

وأضاف البيان: كما نأمل ألّا نرى في هذا المجلس أي توتر في العلاقة بين السلطتين، حتى لا تصبح الديموقراطية عبئا ثقيلا يرهق الوطن والمواطن، ويؤخر ركْب التطور والإصلاح، بل على العكس أملنا أن تتوحد الرؤى والأهداف والسياسات العامة بين المجلس والحكومة، عبر ممارسة برلمانية مسؤولة وبناءة من حيث الارتقاء بأسلوب النقاش ولغة الحوار والتدرج المنهجي في استخدام الأدوات الدستورية المتاحة، ووفقا للإجراءات الدستورية المتّبعة، لحماية الدستور ومكتسباته، والتصدي لكل من يحاول العبث والمساس به وبمواده ويحول الديموقراطية والحرية إلى فوضى سياسية وممارسات وتصرفات تهدد الوحدة الوطنية، مما يخلق مناخا للشائعات والإساءات في وسائل التواصل وغيرها.

وقال: إن مجلس الامة ليس غاية، بل وسيلة لتحقيق الإصلاح المنشود، عن طريق الرقابة والتشريع، وعلى الجميع ضبط مسار الديموقراطية الكويتية، التي يبدو أنها خلال الفترة السابقة فشلت في الاستقرار السياسي، وأثر ذلك على عدم معالجة القضايا المزمنة العالقة، فالتوتر السياسي المزمن قد أتعب الشعب الكويتي، وبسبب هذا التوتر و«اللا إنجاز» يتساءل المواطن عن جدوى الديموقراطية في الكويت، مقارنة بالتطور والتقدم في الدول المحيطة التي تتطور وتتنامى وتبدع في خدماتها ومرافقها. فلا يمكن أن نتوقع نتائج ملموسة وإنجازات قريبة إن استمر النهج والأسلوب نفسه في العلاقة بين السلطتين.

رئيس الأركان يبحث تعزيز التعاون مع الولايات المتحدة

بحث رئيس الأركان العامة للجيش الفريق الركن خالد الصالح مع نائبة مساعد وزير الدفاع الأميركي لشؤون الشرق الأوسط دانا ستراول عددا من الموضوعات ذات الاهتمام المشترك وسبل تعزيزها وتطويرها بين البلدين الصديقين.

وقالت رئاسة الأركان، في بيان صحافي أمس، إن الفريق الصالح ناقش خلال استقباله ستراول بمناسبة زيارتها للبلاد أهم الأمور والموضوعات المشتركة بين الجانبين إضافة الى بحث آخر التطورات والمستجدات على الساحتين الإقليمية والدولية.

وأضافت أن الصالح أقام مأدبة غداء على شرف الضيفة والوفد المرافق لها، بحضور عدد من كبار الضباط القادة في الجيش الكويتي.

الصالح يقدّم درعاً تذكارية للمسؤولة الأميركية

سفير اليابان يهنئ بافتتاح الفصل التشريعي الـ 17

هنأ سفير اليابان لدى البلاد مورينو ياسوناري، أمس، الكويت بافتتاح الفصل التشريعي الـ17 لمجلس الأمة، الذي جرى أمس الأول.

وفي بيان تلقت «الجريدة» نسخة منه، قال ياسوناري: «بالنيابة عن حكومة وشعب اليابان، أود أن أتقدم بخالص التهاني القلبية إلى صاحب السمو أمير البلاد الشيخ نواف الأحمد، وسمو نائب الأمير ولي العهد الشيخ مشعل الأحمد، وسمو رئيس مجلس الوزراء الشيخ أحمد النواف، وإلى حكومة وشعب الكويت، لمناسبة افتتاح الفصل التشريعي الـ17 لمجلس الأمة».

وأضاف: «أتطلع إلى تقوية روابط الصداقة بين اليابان والكويت، وأن ترتقي علاقاتنا في مختلف المجالات»، متمنيا للكويت الأمن والازدهار مع الحكومة الجديدة تحت القيادة الحكيمة لسمو الأمير.

مورينو ياسوناري

«الأدلة الجنائية» شاركت طلبة «القانون» في معرض توعية لكشف الجريمة

● محمد الشرهان

نظمت الإدارة العامة للأدلة الجنائية، بالتعاون مع كلية القانون الدولية، معرضا توعويا خاصا لمسرح جريمة تمثيلي على شكل قضيتين منفصلتين، وذلك في مبنى الكلية مدة اسبوع.

وأوضحت الإدارة أنه خلال الفترة المقررة للمعرض تم عمل مسابقتين منفصلتين لكل قضية، وذلك من أجل تحفيز طلبة الكلية على المشاركة في فعاليات المعرض لتحقيق الاستفادة القصوى من خلال حل لغز الجريمتين وتوضيح أسباب وقوعهما، والتأكد من صحة هذه الأسباب من فريق «الأدلة الجنائية» المشارك في هذه الفعالية.

واضافت الإدارة ان هذه المشاركة تأتي بناء على توجيهات القيادات العليا بضرورة المشاركة المجتمعية الفعالة في توعية وتثقيف كل شرائح المجتمع حول الجرائم بجميع أنواعها، وما تمثله من خطورة على الفرد والمجتمع.

جانب من المعرض

السعدون: «الوسم» موسم الزكام والحساسية

● نرمين أحمد

ذكر الخبير الفلكي عادل السعدون انه في 16 أكتوبر من كل عام يدخل موسم الوسم، وهو الثاني من المواسم الـ12 من السنة السيلية التي تبدأ 24 الجاري، ويمتد حتى 6 ديسمبر المقبل.

وقال السعدون، لـ «الجريدة»، إنه في بداية موسم الوسم يعتدل الجو، وفي نهايته تبدأ البرودة، وتزامنا مع الوسم تبدأ فترة الصفري التي تسبب أمراض الحساسية والزكام.

وتابع: «سمي بالوسم لأنه يسم الأرض باللون الأخضر لكثرة النباتات، ومع بدايته نرى الغيوم في الأجواء تأتي من الغرب، كما تتخلله الرطوبة، وهي مؤشر جيد على اقتراب الأمطار، وأيضا نلاحظ أن النمل بدأ الآن ينظم بيوته ويعمل على تكوين أكوام رملية مخروطية ليستعد لموسم الشتاء والأمطار».

وأوضح أنه خلال الوسم تتأثر منطقة الجزيرة العربية بالمنخفض السوداني ومنخفض البحر الأحمر، وكذلك منخفض البحر الأبيض المتوسط، وآخر أيام الوسم تتأثر المنطقة بالمرتفعات الجوية من شرق أوروبا، وتكون الرياح باردة شمالية غربية، وتتأثر أيضا بالمرتفع السيبيري.

ولفت إلى أن الأمطار التي تكون في بداية الوسم تسمى بالثروة نسبة إلى الثريا، والأمطار التي تهطل في آخر الوسم تسمى الولي، فإذا كانت الأمطار متتالية وبكمية كافية فستزدهر النباتات في فبراير ومارس، والتي يغلب عليها اللون الأصفر ونسميها «النوير».

«تكنولوجيا المعلومات»: استراتيجيات دفاعية سيبرانية لبيئة معلوماتية آمنة

أكد نائب مدير الجهاز المركزي لتكنولوجيا المعلومات د. عمار الحسيني، أمس، ضرورة وضع استراتيجيات وخطط دفاعية سيبرانية تضمن بيئة معلوماتية آمنة لجميع أفراد المجتمع ومؤسساته.

وقال الحسيني في كلمة خلال افتتاح المؤتمر والمعرض الخليجي الثالث للأمن السيبراني المقام برعاية الجهاز، ويستمر يومين، إن «التقدم التكنولوجي الهائل والمتسارع والمستمر الذي يشهده العالم في شتى مجالات الحياة وجوانبها أصبح له بالغ التأثير في حياتنا». وأضاف أن هذا التقدم صاحبه تحديات أمنية خطيرة تتمثل في التهديدات التي تعددت أنماطها ومصادرها، ما أدى إلى تزايد الاختراقات والهجمات الإلكترونية التي تسعى إلى تدمير البيئة المعلوماتية.

وذكر أن المؤتمر سيسهم في دعم الجهود الخاصة بالأمن السيبراني، ويحقق الفوائد المرجوة منه، عبر تقديم أحدث ما توصل إليه الخبراء والشركات العالمية، واستعراض أهم وأحدث أدوات الأمن السيبراني من البرامج والتطبيقات والأجهزة الخاصة بذلك.

وأكد أهمية هذا الحدث في تبادل الخبرات بين الجهات والمؤسسات التي تسعى إلى خلق بيئة معلوماتية آمنة، مشدداً على أهمية تفعيل توصيات هذا المؤتمر، حتى يتم تحقيق الغايات المنشودة منه.

بوتين يعلن «حالة...

وبموجب القانون الروسي، تسمح هذه الأحكام أيضاً بتعزيز وجود الجيش وفرض حظر تجول ورقابة والحد من التحركات وتدريب مواطنين أجانب.

وقال الزعيم الروسي إن «نظام كييف رفض الاعتراف بإرادة الشعب، ورفض أي مقترحات للتفاوض... إطلاق النار مستمر والمدنيون يموتون».

وعلى الفور، ندد ميخائيلو بودولياك، وهو مستشار للرئيس الأوكراني، بإعلان بوتين، وقال: «لا يمكن النظر لتطبيق الأحكام العرفية على أراض تحتلها روسيا إلا على أنه تشريع عبثي لنهب ممتلكات الأوكرانيين».

يأتي ذلك في وقت بدأ المسؤولون الموالون للكرملين إجلاء السكان من مدينة خيرسون الاستراتيجية الجنوبية، أمس، بعدما أصبحت القوات الأوكرانية على مشارف المدينة، في خطوة ندّدت بها كييف ووصفتها بأنها «ترحيل مدنيين من خيرسون إلى روسيا».

ووسط الجدل الدولي حول انخراط طهران في الحرب الأوكرانية، عبر إرسالها طائرات مسيّرة (درون) تستخدمها روسيا في قصف المدن الأوكرانية، ألمح المرشد الإيراني الأعلى علي خامنئي إلى أن طهران ترسل بالفعل هذه الطائرات إلى روسيا، بعدما نفت بلاده أكثر من مرة هذا الأمر.

وأشار خامنئي، أمس، إلى أنّ «من كان يقول إن المسيّرات الإيرانية صور مفبركة، يحذّر الآن من خطورتها»، معتبراً أنهم «يريدون محاسبة إيران من خلال مساءلتها لماذا تبيع أسلحتها لهذا الجانب أو ذاك».

وأمس الأول، قال مستشار المرشد العسكري إن 22 دولة طلبت شراء المسيّرات الإيرانية، في وقت أعلن وزير الخارجية الإيراني حسين عبداللهيان، أن طهران وموسكو ستوقّعان اتفاقية تعاون استراتيجي شامل طويل الأمد بنهاية هذا العام.

(عواصم. وكالات) 16

مكتب مجلس الأمة يبدأ...

التعيينات السابقة تمهيداً لنشر إعلان توظيف قريباً يلتزم الشفافية ويرتبط بالاحتياج الفني في المجلس وسياسة التكويت، مبيناً أن مكتب المجلس كلف أعضاءه من القانونيين؛ د. عبدالكريم الكندري، ومهند الساير، وأسامة الشاهين، متابعة القضايا والدعاوى المرفوعة أمام المحكمة الدستورية.

من جهة أخرى، وعلى عكس بداية مجلس 2020 الذي لم تغب الأسئلة البرلمانية عن يومه الأول، لوحظ أن بداية المجلس الحالي كانت تشريعية فقط، عبر إعلان غير نائب تقدّمهم باقتراحات بقوانين، وأخرى برغبة، دون تقديم أي نائب سؤالاً برلمانياً.

وأعلن النائب ماجد المطيري تقديمه رسمياً الاقتراح بقانون الخاص بتعديل «حرمان المسيء»، بما يسمح لمن دينَ في قضية المساس بالذات الإلهية أو الأميرية بالترشّح للانتخابات النيابية، إذا رُدّ إليه اعتباره.

وكان «التكويت» الملف الأكبر للنواب أمس، إذ تقدّم مراقب المجلس د. عبدالكريم الكندري باقتراح لتكويت جميع الوظائف بمجلس الأمة، وإنهاء تعاقدات المستشارين والباحثين غير الكويتيين، وفتح باب التوظيف والتعاقد، والاستعانة بالأكاديميين والمتخصصين والفنيين من المواطنين.

04

«الكهرباء»: 2400 مشترك...

وصلت نسبة الترشيد إلى 25% وما يزيد يحصل حينها على خصم 50% بفاتورته.

وكشف أن «الكهرباء» فتحت الباب أمام أصحاب المديونيات للاشتراك في البرنامج بعد تقديم إقرار دين وتقسيط مبلغ المديونية، مضيفاً أن برنامج حافز وفر على الوزارة في الاستهلاك وقلل من الانبعاثات الكربونية الناتجة عن الإنتاج إضافة إلى تقليله الوقود.

البغلي: الارتقاء بخدمات دور الرعاية وذوي الإعاقة والمسنين

وزيرة الشؤون وجّهت مسؤولي الوزارة باتباع سياسة الباب المفتوح واختصار الدورة المستندية

جورج عاطف

طالبت الوزيرة البغلي قياديي «الشؤون» بضرورة الاهتمام بإنجاز مبادرات برنامج عمل الحكومة، مؤكدة حرصها على تنفيذ المشروعات المدرجة ضمن الخطة وفق الجدول الزمني المُعدّ سلفاً، وتذليل الصعوبات التي تواجه ذلك.

استهلت وزيرة الشؤون الاجتماعية والتنمية المجتمعية، وزيرة الدولة لشؤون المرأة والطفولة، مي البغلي، مهامها الوزارية بزيارة مجمع دور الرعاية الاجتماعية بمنطقة الصليبيخات، برفقة وكيل الوزارة بالإنابة، الوكيل المساعد لشؤون قطاع الرعاية الاجتماعية، مسلم السبيعي.

وخلال الزيارة أكدت البغلي حرصها الجاد على تلمُّس سبل الارتقاء بالخدمات كافة المقدمة لهذه الفئات وتذليل الصعوبات وتلبية الاحتياجات التي يحتاج إليها العاملون في الدور والنزلاء كذلك.

ووجهت الوزيرة، خلال الجولة، مديري الإدارات بضرورة الاهتمام بنزلاء المجمع، والعمل على سد جميع احتياجاتهم، وفقا للمهام الموكلة للوزارة.

وشملت جولة البغلي إدارة رعاية المعاقين التابعة للهيئة العامة لشؤون ذوي الاعاقة، لكونها من الجهات التابعة لها، موجهة بضرورة توفير جميع الخدمات لهذه الفئة العزيزة على الجميع، اضافة إلى نزلاء دور المسنين وطريحي الفراش، والأحداث، واطّلعت على التجهيزات، علاوة على دور الأطفال والفتيات.

واطلعت على دور المرأة البديلة، مثنية على الجهود المبذولة منهن في احتضان الأبناء وتوفير الرعاية الكاملة لهم، حيث قالت لهن: «أنتن الأمهات الحقيقيات»، كما جالت على البيوت المجهزة داخل مجمع دور الرعاية الاجتماعية.

وأوضحت مصادر أن الوزيرة طالبت الوكلاء المساعدين بتجهيز عرض مرئي لشرح المهام المنوطة بإدارات كل قطاع على حدة بصورة تفصيلية والخدمات التي يقدّمها، إضافة إلى تقديم المقترحات التي من شأنها الارتقاء بالمرأة والطفل، مهيبة بهم إلى ضرورة اتباع سياسة الباب المفتوح، والإنصات إلى مشكلات المراجعين والعمل على حلها، مشددة على ضرورة اختصار الدور المستندية، عبر التوسع في استخدام الأنظمة الآلية والاستغناء، قدر المستطاع، عن الورقيات مقابل زيادة تفعيل خدمات الوزارة الآلية عبر تطبيق «سهل».

إنجاز المبادرات الحكومية

وطالبت البغلي قياديي الوزارة بضرورة الاهتمام بإنجاز مبادرات برنامج عمل الحكومة والخاصة بضمان عدالة شبكات الأمان الاجتماعي، والمدرجة في المحور الأول «برنامج الإصلاح الاقتصادي والمالي» المنبثق عن الركيزة الثالثة «تنمية سوق العمل - القطاع العام»، والتي تسعى الوزارة إلى تفعيلها بالتعاون والتنسيق مع البنك الدولي، وتهدف إلى مراجعة الهيكل الحالي لشبكة الأمان لوضع نموذج يتوافق وركائز الخطة الإنمائية والسياسات العامة، يضمن إيصال الدعم إلى مستحقيه.

وأضافت: «أما المبادرة الثانية فتُعنى بتنمية الطفولة المبكرة، أو ما يعرف بـ «الـ 1000 يوم الأولى من حياة الطفل» التي تأتي دعما للطفولة المبكرة، وتستهدف الأطفال من الفئة العمرية منذ الولادة حتى سنّ ما قبل دخول الروضة، وتسعى الوزارة إلى تنفيذها بالتعاون مع منظمة الأمم المتحدة للطفولة (يونيسيف)»، مؤكدة حرصها على تنفيذ جميع المشروعات المدرجة ضمن الخطة وفق الجدول الزمني المُعد سلفا، وتذليل الصعوبات التي تواجه ذلك.

البغلي خلال زيارتها «دور الرعاية» يرافقها وكيل الوزارة ومدير إدارة الحضانة العائلية

العجمي لـ «السكنية»: تسريع المشاريع والمعاملات

وجّه إلى الاستماع للمراجعين وإنجاز معاملاتهم في أقرب وقت

محمد جاسم

دعا وزير الدولة لشؤون مجلس الامة وزير الدولة لشؤون الإسكان والتطوير العمراني عمار العجمي قيادات المؤسسة العامة للرعاية السكنية إلى ضرورة توفير سبل الراحة للمواطنين وإنجاز معاملاتهم في أسرع وقت ممكن وتذليل جميع المعوقات والمشكلات والعمل على إيجاد الحلول السريعة لها.

جاء ذلك في أول لقاء له مع قيادات «السكنية» بعد توليه الحقيبة الوزارية الجديدة، حيث اطلع على خطة المؤسسة والمشاريع الإسكانية الجاري تنفيذها، واستمع إلى شرح موجز على الخطوات الجاري تنفيذها في المشاريع الإسكانية، فضلا عن الاطلاع على الخطوات المزمع تنفيذها بشأن المشاريع الحالية والمستقبلية وآلية التوزيعات الاسكانية على المواطنين.

كما اطلع العجمي على سير عملية اجراء القرعة لمشروع جنوب مدينة صباح الاحمد مع لجنة التوزيع وآلية عمل القرعة وتسليم المواطنين قسائمهم.

وشدد على أهمية افساح المجال أمام الكوادر الوطنية الشابة، للقيام بأدوار جديدة إضافية تدعم تطوير المشاريع الإسكانية، لاسيما أن المواطنين يترقبون طرح المزيد من المشاريع الإسكانية.

وأكد العجمي خلال زيارته لكاونتر تطبيق «سهل» الحكومي أهمية التحول الرقمي وتقديم الخدمات الالكترونية للاسكان عبر التطبيق على مدار 24 ساعة بحيث توفر الوقت والجهد على المواطنين دون الحاجة لمراجعة المؤسسة.

وحث القياديين على الاستماع الى المواطنين والموظفين، مؤكدا نهجه سياسة الباب المفتوح مع الجميع.

العجمي خلال لقائه قيادات «السكنية» أمس

العدواني: تطوير المنظومة التعليمية

عقد لقاءً مع وكلاء «التربية» وأكد ضرورة العمل بروح الفريق الواحد

فهد الرمضان

أكد وزير التربية وزير التعليم العالي والبحث العلمي د. حمد العدواني، حرصه على العمل للارتقاء بالمنظومة التربوية، وتطوير العملية التعليمية، ومواكبة المستجدات الحديثة، لاسيما في ظل المتغيرات والأحداث المتسارعة، لافتا إلى أن «التعليم ركيزة أساسية في بناء الوطن وتطويره ونموه، ويجب علينا الاهتمام به».

جاء ذلك خلال استقبال العدواني، أمس، وكلاء وزارة التربية في أول لقاء بعد توليه منصبه، وذلك في مكتبه بديوان عام الوزارة بمنطقة جنوب السرة.

وتبادل الوزير مع الوكلاء الأحاديث والنقاش حول طبيعة العمل في كل قطاع، مؤكدا أهمية تضافر جهود الجميع خلال المرحلة المقبلة، والعمل بروح الفريق الواحد لتحقيق الأهداف المرجوة.

وحضر اللقاء وكيل «التربية» د. علي اليعقوب، والوكلاء المساعدون، بالإضافة إلى مديرة المركز الوطني لتطوير التعليم.

تعيين «البدون»

من جهة أخرى، كشفت مصادر تربوية عن توجه «التربية» إلى استكمال إجراءات تعيين المعلمين من أبناء الكويتيات و«البدون» ممن اجتازوا المقابلات خلال الفترة الماضية، وذلك لسد النقص في بعض التخصصات التعليمية.

وكانت الوزارة استقبلت طلبات تعيين لعدد من ابناء الكويتيات للتعيين معلمين في تخصصات تعليمية تحتاج إليها لسد النقص بالمدارس، وخضع المتقدمون لاختبارات، وأجروا مقابلات، واجتازوها بنجاح.

وفي موضوع آخر، شارك الوكيل المساعد للتعليم العام أسامة السلطان، أمس، في حملة التبرع بالدم التي نظمها بنك الدم بالتعاون مع «التربية».

وشهدت الحملة إقبالا كبيرا من قياديي الوزارة وموظفيها والمراجعين، وكان في مقدمة المتبرعين بالدم وكيل القطاع المالي يوسف النجار، ومدير العلاقات العامة السابق محسن بورقبه، وعدد من المراقبين والموجهين والموظفين.

العوضي يتفقد مستوصفات مدينة صباح الأحمد السكنية

عادل سامي

قام وزير الصحة د. أحمد العوضي، صباح أمس، بزيارة تفقدية لمراكز الرعاية الصحية الأولية في مدينة صباح الأحمد السكنية، للاطمئنان على سير العمل والوقوف على الخدمات المقدمة للمراجعين وتذليل كل العقبات من أمامهم.

ورافق وزير الصحة خلال جولته التفقدية كل من وكيل الوزارة د. مصطفى رضا والوكيل المساعد للشؤون الفنية د. عبدالرحمن المطيري، وعدد من المسؤولين.

العوضي متوسطاً مسؤولي الصحة

بوقماز تلتقي قيادات «الكهرباء» و«الأشغال» وتطّلع على خطط العمل

سيد القصاص

استهلت وزيرة الأشغال العامة وزيرة الكهرباء والماء والطاقة المتجددة د. أماني بوقماز عملها، أمس، بلقاء بعض قيادات وزارة الكهرباء، وطلبت الاطلاع على خطة الوزارة الاستراتيجية ونسب إنجاز المشاريع الجاري تنفيذها، كما التقت الوزيرة، بشكل سريع، بعض قيادات وزارة الأشغال العامة.

وقالت مصادر مطلعة: «إن الوزيرة ستولي ملف تسكين المناصب القيادية في وزارتي الكهرباء والأشغال أولوية قصوى، نظرا لكثرة الشواغر في تلك المناصب التي تعانيها الوزارتان منذ أكثر من سنتين»، مشيرة إلى ان الوزيرة بوقماز ستعقد بدءا من اليوم، اجتماعات مطولة مع مسؤولي القطاعات للاطلاع على سير الأعمال والمشاريع في تلك القطاعات.

وأوضحت المصادرأن «جميع القطاعات الفنية في الجهتين أعدت تقارير مفصلة بشأن المشاريع والمناقصات المطروحة والأخرى المزمع طرحها، تمهيدا لعرضها على الوزيرة بوقماز خلال الاجتماعات المقبلة».

«الصحة»: إنشاء عيادات هشاشة العظام يسهّل على المرضى الكشف المبكر

عادل سامي

نظمت وزارة الصحة، صباح أمس، معرض توعية حول هشاشة العظام في مجمع الأفنيوز، لتوعية الجمهور بهذا المرض الصامت الذي يُضعف العظام ويؤدي إلى كسور قد تكون نتيجتها الإعاقة الدائمة أو الوفاة.

وأكدت رئيسة الرابطة الكويتية لهشاشة العظام، د. نادية العلي، في تصريح للصحافيين عقب افتتاح المعرض، أن هذه الفعالية تأتي ضمن مشاركة الكويت العالم الاحتفال باليوم العالمي لهشاشة العظام الذي يصادف اليوم.

وأضافت أن المعرض يستمر 7 أيام ويتضمن لوحات توعية توضح عوامل الخطورة التي قد تزيد احتمالية حدوث الكسور وطرق الوقاية من مرض هشاشة العظام بالغذاء المتوازن الغني بالكالسيوم والبروتين وفيتامين (د) والتمارين الرياضية التي تقوي العظام.

وأشارت العلي إلى أن الرابطة نظمت دورات لتدريب وتأهيل عدد من أطباء الرعاية الأولية لإنشاء عيادات متخصصة بمرض هشاشة العظام بمراكز الرعاية الأولية، مما يسهل على المرضى الحصول على الكشف المبكر للهشاشة.

وأوضحت أن هذه الخطوة مهمة لتعزيز الوقاية والكشف المبكر عن هذا المرض الصامت، مما قد يسهم في تقليل معدلات الكسور المرتبطة بالهشاشة.

نادية العلي

«كان»: الكويت الرابعة عالمياً في انتشار السمنة

الصالح: 856 حالة إصابة بالسرطانات النسائية في البلاد

عادل سامي

استضافت الحملة الوطنية للتوعية من السرطان (كان)، بالتعاون مع الاتحاد الخليجي لمكافحة السرطان، ورشتَي عمل خلال الشهر الجاري، ناقشت إحداهما تجديد الأدلة الإرشادية للسرطانات النسائية بالكويت، فيما بحثت الورشة الثانية في علاقة السمنة بأكثر الأمراض السرطانية شيوعاً.

وقال رئيس مجلس إدارة الحملة، الأمين العام للاتحاد الخليجي لمكافحة السرطان د. خالد الصالح، إن الورشة الأولى حاضر فيها عدد من الخبراء من دول مجلس التعاون الخليجي من السعودية والبحرين وعُمان، لافتاً إلى أن الورشة جاءت لتجديد هذه الأدلة، التي تُعد ثمرة لمجهود قديم، حيث قدَّم الاتحاد الخليجي لمكافحة السرطان هذه الأدلة الإرشادية في عام 2016، ويتم العمل على تطويرها كل عامين، وكان آخرها النشرة التي صدرت في عام 2018، وحالت جائحة كورونا دون تقديم النسخة المجددة في عام 2020.

وأكد الصالح أن عدد الإصابات بالسرطانات النسائية في الكويت بلغ 856 حالة (وفق سجل السرطان 2018)، كان منها 475 حالة بين الكويتيات، و381 لغير الكويتيات، ما يدل على زيادة الاكتشاف لهذه الأورام بين السيدات.

وأشار إلى أن الاتحاد الخليجي لمكافحة السرطان نظم ورشة عمل أخرى بعنوان «المستجدات في العلاقة بين السمنة وأكثر الأمراض السرطانية شيوعاً» استضاف خلالها عدداً من الخبراء من الكويت ومصر، حيث سلطت الضوء على أنماط السمنة، ومعدل انتشارها في العالم، حيث تحتل الكويت المركز الرابع عالمياً بانتشار السمنة فيها.

وأوضح أن الورشة استعرضت تأثير السمنة على العلاج، ودورها في مضاعفاته، وكذلك آلية تأثير السمنة على الإصابة بأمراض السرطان المختلفة، ودور التوعية في مكافحة السمنة، ودور التغذية العلاجية في هذا المجال.

وأضاف أنه وفق إحصاءات منظمة الصحة العالمية لعام 2016، فإن هناك 39 في المئة بين البالغين يعانون زيادة الوزن في العالم، و13 في المئة يعانون السمنة، كما أن هناك 38.3 مليون طفل تحت سن الخامسة يعانون زيادة الوزن والسمنة بناءً على إحصاءات عام 2019.

وأكد وجود علاقة وطيدة بين السمنة والعديد من الأمراض المزمنة، منها: السرطان والسكري وأمراض القلب والسكتة الدماغية والكبد والمرارة، إضافة إلى سرطانات، مثل: الثدي وبطانة الرحم والمبيض.

وأشار الصالح إلى صدور عدد من التوصيات عن تلك الورشة، منها: إنشاء مركز للبحوث العلمية يضم دول مجلس التعاون، ووضع استراتيجية عامة لإقامة حملات التوعية عن مضار السمنة تشارك فيها الجهات الحكومية وكل الجهات العاملة في مؤسسات ومنظمات المجتمع المدني وجمعيات النفع العام، إلى جانب تطبيق قوانين الحفاظ على الصحة، ما ينعكس إيجاباً على تغيير الأنماط الغذائية السائدة.

سلة أخبار

حملة للتبرع بالدم في «التربية»

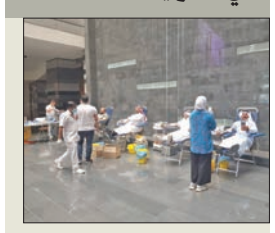

نظمت وزارة التربية صباح أمس حملة للتبرع بالدم، بالتعاون والتنسيق مع بنك الدم المركزي، وشهدت الحملة إقبالا كبيرا من قبل قياديي وموظفي الوزارة والمراجعين.

«التعريف بالإسلام»: 203 دارسات جديدات تعلّمن اللغة العربية

أعلنت إدارة الشؤون النسائية بلجنة التعريف بالإسلام تخرج 203 دارسات جديدة لتعلم اللغة العربية، وذلك بفصول اللجنة النسائية، خلال دورات الفصل الخريفي 2022.

وقالت رئيسة قسم الفصول الدراسية، لطيفة السعيد، في تصريح صحافي، أمس، إن مشروع «علمني العربية» لاقى إقبالاً وتفاعلاً طيّبًا، حيث شاركت فيه 37 جنسية، تنوعت بين غربية وآسيوية وإفريقية.

وأضافت أن من هؤلاء الدارسات من دول عدة منها أميركا، وكندا، وبلغاريا، وهنغاريا، والبرازيل، وكذلك من الهند والفلبين والصين وتايلند، بالإضافة إلى دارسات من توغو والنيجر.

وأشارت السعيد إلى أن دورات اللغة العربية، تأتي في إطار حرص اللجنة واهتمامها الكبير بتعليم اللغة العربية للناطقين بغيرها، والذي يهدف إلى نشر وتعزيز مكانة هذه اللغة العظيمة، التي شرفها الله بأنّ جعلها وعاءً للقرآن الكريم.

مؤتمر «التحوّل الرقمي» ينطلق 22 الجاري

أعلن نائب رئيس الجمعية الكويتية للدراسات العليا د. مشاري الحربي انطلاق المؤتمر الدولي الأول بعنوان «وجهات نظر في الإدارة... أدلة من البلدان النامية (في ضوء التحول الرقمي)»، خلال الفترة من 22 إلى 23 الجاري تحت شعار نحو تحقيق استراتيجية الكويت 2035، في قاعة المؤتمرات بكلية العلوم الحياتية بجامعة الكويت في الشدادية.

يوم توعية بسرطان الثدي في «الاتصالات»

نظم المعهد العالي للاتصالات والملاحة فعالية «اليوم التوعوي لسرطان الثدي» بحضور عدد من أعضاء الهيئة التدريبية والإدارية بالمعهد، إضافة إلى الطالبات، وذلك على مسرح المعهد.

وأوضحت مساعدة المدير للشؤون التدريبية م. معصومة بوشهري أنه «تم تنظيم هذه الفعالية المميزة بتشجيع من إدارة المعهد، ويأتي الهدف من إقامتها لنشر الوعي والثقافة بهذا المرض نظراً لانتشاره بشكل كبير في الآونة الأخيرة».

مكتب المجلس يثمّن مضامين وثيقة العهد الجديد

● قرر إعادة شعار الدولة شعاراً للمجلس ودراسة الأمن المعلوماتي والسيبراني لمرافقه
● وقف التعيينات الوظيفية الجديدة وإعادة النظر في السابقة

ثمّن مكتب مجلس الأمة مضامين وثيقة العهد الجديد التي تضمّنها النطق السامي الذي تفضل بإلقائه سمو نائب الأمير ولي العهد في افتتاح الفصل التشريعي السابع عشر.

وقال أمين سر مجلس الأمة، أسامة الشاهين، إن مكتب مجلس الأمة عقد اجتماعا أمس برئاسة رئيس المجلس أحمد السعدون، وحضور أعضاء المكتب.

وحضر الاجتماع نائب رئيس المجلس محمد المطير، وأمين السر أسامة الشاهين، ومراقب المجلس د. عبدالكريم الكندري، ورئيس لجنة الشؤون المالية والاقتصادية النائب شعيب المويزري، ورئيس لجنة الشؤون التشريعية والقانونية، النائب مهند الساير، ورئيس لجنة الأولويات النائب عبدالله العنزي، إضافة إلى الأمين العام للمجلس عادل اللوغاني.

وأضاف الشاهين، في تصريح صحافي عقب اجتماع مكتب المجلس، أن الاجتماع ثمّن حضور سمو نائب الأمير في افتتاح الفصل التشريعي السابع عشر، والحضور الكبير والتفاعل الإيجابي من أبناء وبنات الشعب الكويتي قاطبة.

وبيّن الشاهين أن مكتب المجلس قرر قصر أعمال تلفزيون المجلس على تغطية أعمال المجلس وجلساته ولجانه ونوابه، وعدم التوسع أو التطرق لأمور أخرى تخرج عن أعمال البرلمان، كما قرر العودة إلى شعار المجلس السابق، وهو شعار الدولة الرسمي.

وكشف أن مكتب المجلس كلّف النائب شعيب المويزري بالتعاون مع الكوادر الوطنية من داخل المجلس وخارجه بدراسة موضوع الأمن المعلوماتي والسيبراني، فيما يتعلق بمرافق مجلس الأمة لضمان سريّة البيانات.

ولفت الشاهين الى أن مكتب المجلس تدارس أهمية متابعة القضايا والدعاوى المرفوعة أمام المحكمة الدستورية، وكلف أعضاء المكتب من القانونيين عبدالكريم الكندري ومهند الساير وأسامة الشاهين بالمتابعة بالتنسيق مع الإدارة القانونية بالمجلس.

وأضاف أن مكتب المجلس قرر وقف أي تعيينات وظيفية جديدة في المجلس وإعادة النظر في التعيينات السابقة، تمهيداً لنشر إعلان توظيف جديد قريبا يتميز ويلتزم بالشفافية ويرتبط بالاحتياج الفني في المجلس وسياسة التكويت، وقرر عدم ندب أو تكليف استشاري جديد لحين وضع آلية موحدة شفافة تلتزم بالعدالة وبالتكويت لأي مستشار يتم الاستعانة به في مجلس الأمة ولجانه.

وتابع: بمبادرة من رئيس مجلس الأمة ونائبه، تقرر إعادة النظر بالاستثناء المقرر لمكتبيهما فيما يتعلّق بالتعيين والندب، وذلك التزاما منهما بسياسة الشفافية والعدالة والتكويت الكامل في المجلس، كما تم تكليف أحد أعضاء مكتب المجلس بإعداد الدراسة الكافية بشأن الأوضاع الوظيفية لموظفي أمانة المجلس، ومنها الترقيات لاتخاذ القرار المناسب بشأنها.

بداية تشريعية

و من جهة أخرى، على عكس بداية مجلس 2020 الذي لم يغب عن يومه الأول التقدم بأسئلة برلمانية، فقد لوحظ أن بداية المجلس الحالي كانت تشريعية، عبر إعلان غير نائب تقدّمهم باقتراحات بقوانين، واقتراحات برغبة، لكن لم يتقدّم أي نائب في اليوم الأول بسؤال برلماني.

وأعلن النائب ماجد المطيري تقديمه رسميا الاقتراح بقانون الخاص بتعديل «المسيء»، بما يسمح لمن دينَ في قضية المساس بالذات الإلهية أو الأميرية الترشّح بانتخابات مجلس الأمة، إذا رُدّ إليه اعتباره.

وكان «التكويت» الملف الأكبر للنواب داخل مجلس الأمة، إذ تقدّم مراقب مجلس الأمة النائب د. عبدالكريم الكندري باقتراح، قال في مقدمته: «يناقش مجلس الأمة اقتراحات بقوانين تتعلق بتكويت الوظائف العامة بالدولة وتطبيق سياسة إحلال المواطنين بدلاً عن المقيمين، والتي تعتبر أحد أهم الأولويات النيابية، التي يتبناها أعضاء مجلس الأمة، ومن يؤمن بقضية وصادق في حلها يجب أن يبدأ بتبنيها بنفسه».

وأضاف: ويجب على مجلس الأمة أن يبدأ بعملية الإحلال والتكويت حتى يعطي مثالاً للجهات الحكومية التي سيراقب عليها، وحتى يتم الاستفادة من الكفاءات الكويتية التي تملك من التجارب والعلوم ما يسهم في تطوير العمل التشريعي والبرلماني، لذا فإنني أتقدم بالاقتراح التالي، برجاء عرضه على مكتب المجلس.

السعدون مترئساً اجتماع مكتب المجلس أمس

الأسئلة غابت عن أنشطة النواب في اليوم الأول وحضرت الاقتراحات

تقرير «المحاسبة» الجديد في عهدة السعدون

الشايع مسلماً السعدون نسخة من تقرير الديوان

استقبل رئيس مجلس الأمة أحمد السعدون، في مكتبه أمس، رئيس ديوان المحاسبة فيصل الشايع، حيث قدم للسعدون تقرير الديوان عن نتائج الفحص والمراجعة على تنفيذ ميزانيات الوزارات والإدارات الحكومية وحساباتها الختامية والجهات الملحقة والمستقلة، وتقرير أهم المؤشرات المالية والظواهر الرقابية والمستجدات للسنة المالية 2021-2022.

الحبيني: أتمنى أكون وُفِّقت بـ «الرئاسة»

مرزوق الحبيني خلال رئاسته السن

أعرب النائب مرزوق الحبيني عن تمنياته، أن يكون قد وُفِّق في تأدية ما كلف به برئاسة السن خلال الفترة من نهاية الانتخابات، وإعلان نتائجها وحتى جلسة الافتتاح، والتي تكللت بالنجاح في افتتاح دور الانعقاد الأول من الفصل التشريعي السابع عشر بحضور وتشريف سمو نائب الأمير ولي العهد الشيخ مشعل الأحمد الجابر.

وقال الحبيني، في بيان أصدره بهذه المناسبة وقيامه برئاسة السن: الشكر الجزيل للشعب الكويتي على حرصه ومتابعته وتفاعله مع ما حدث من أحداث خلال هذه المدة، وعلى ما قاموا به من تأدية مسؤولياتهم الوطنية الدالة على حرصهم على وطنهم ومكتسباتهم الدستورية.

الكندري: لن أطعن على انتخابات نائب الرئيس

أعلن عضو مجلس الأمة النائب عيسى الكندري عدم رغبته في التقدم بأي طعن لدى أي جهة أو مرجعية وأمام المحكمة الدستورية، على انتخاب منصب نائب رئيس المجلس في الجلسة الافتتاحية، والتي أسفرت عن فوز النائب محمد المطير وانسحابه اعتراضا على تصوير النواب ورقة الاقتراع عبر هواتفهم النقالة.

الشركة الكويتية القطرية للتأمين (ش.م.ك.م)
Kuwait Qatar Insurance Company (K.S.C.C)
KUWAIT QIC

إعلان تذكيري

اجتماع الجمعية العامة العادية وغير العادية

يسرّ مجلس إدارة الشركة الكويتية القطرية للتأمين (ش.م.ك.م) دعوة السادة المساهمين لحضور إجتماع الجمعية العامة العادية وغير العادية، والمقرر عقدها يوم الخميس 27/10/2022 تمام الساعة 12:00 ظهراً في مقر الشركة الكويتية القطرية للتأمين الكائن في الكويت - الشرق - مجمع عبدالله الأيوب وشركاه - برج أحمد - قطعة 3 - مبنى 1 - الدور 3، للنظر في البنود المدرجة بجدول الأعمال.

لذا، يُرجى من السادة المساهمين الراغبين بالحضور مراجعة الشركة الخليجية لحفظ الأوراق المالية (إدارة سجلات المساهمين - الشرق - شارع مبارك الكبير - مبنى زيد الكاظمي - الدور الرابع - مقابل بنك الخليج الرئيسي، خلال مواعيد العمل الرسمية للشركة (من الساعة 9:00 صباحا وحتى الساعة 1:00 ظهرا من الأحد حتى الخميس). هاتف: 22250600

مصطحبين معهم:
• البطاقة المدنية الأصلية (للأفراد).
• صورة من السجل التجاري للشركات.

على أن يكون حضور المساهم شخصيا أو من ينوب عنه بموجب تفويض، وذلك لتسلّم:
• نسخة من جدول الأعمال.
• استمارات توكيل حضور الجمعية العامة.

مجلس الإدارة

الكويتية السورية القابضة
Kuwait Syrian Holding

دعوة
لحضور إجتماع الجمعية العامة الغير عادية

يسر مجلس إدارة الشركة الكويتية السورية القابضة دعوة السادة المساهمين الكرام لحضور إجتماع الجمعية العامة الغير عادية للشركة، وذلك يوم الخميس الموافق 10 نوفمبر 2022 الساعة 12:00 ظهراً بمقر الشركة الكائن في: الكويت شرق - مجمع الخليجية - الدور 3، وذلك عبر المنصة الإلكترونية لإنعقاد الجمعيات العامة والتي يمكن الدخول إليها عبر الموقع الإلكتروني للشركة الكويتية للمقاصة (www.maqasa.com) على أن يكون الحضور والتصويت للمساهمين عن طريق الوسائل الإلكترونية فقط.

وفي حال عدم اكتمال النصاب سوف يعقد إجتماع ثانٍ بذات الطريقة (إلكترونياً) ولذات جدول الأعمال في تمام الساعة 1:00 ظهراً يوم الخميس الموافق 17 نوفمبر 2022.

وذلك لمناقشة جدول الأعمال التالي:

جدول أعمال الجمعية العامة الغير عادية:

مناقشة تعديل المادة رقم 2 من عقد التأسيس ومواد النظام الأساسي أرقام: (4، 12، 13، 15، 16، 19، 21، 26، 27، 28، 29، 30، 31، 32، 33، 35، 36، 39، 40، 41، 42، 43، 44، 45، 46، 50، 51، 52) وإضافة المواد رقم (55، 56) للنظام الأساسي للشركة بما يتوافق مع المتطلبات التنظيمية الصادرة عن الجهات الرقابية.

يرجى من السادة المساهمين مراجعة الموقع الإلكتروني www.maqasa.com وذلك من أجل إتخاذ إجراءات التسجيل في النظام الإلكتروني للجمعيات العامة تمهيداً للقيام بالمشاركة والتصويت الإلكتروني لبنود جدول الأعمال، وعلى الراغبين منهم في الحصول على جدول الأعمال مراجعة مقر الشركة او الدخول علي الموقع الإكتروني للشركة www.ksh.com.kw.

علماً بأنه تم تخصيص يومي 2022/10/27 و 2022/11/01 لتلقي استفسارات المساهمين.

مجلس الإدارة

الكويتية السورية القابضة
Kuwait Syrian Holding

إعلان هام
تغيير مقر وعنوان الشركة الكويتية السورية القابضة

تعلن الشركة الكويتية السورية القابضة عن تغيير مقر وعنوان الشركة ليصبح العنوان الجديد كالتالي:
الكويت - شرق - قطعة 7 - قسمية 28 - مجمع الخليجية - الدور الثالث وذلك اعتباراً من تاريخ 2022/10/25.
علماً بأن رقم الهاتف الجديد للشركة هو: 22280887

الجمعية الجغرافية الكويتية
Kuwait Geographical Society

دعوة لحضور الجمعية العمومية

يسر الجمعية الجغرافية الكويتية دعوتكم لحضور الجمعية العمومية يوم الثلاثاء الموافق 8/11/2022 في تمام الساعة الخامسة مساءً في مقر الجمعية لمناقشة البنود التالية:
1 - التقرير الإداري للجمعية عن السنة المالية المنتهية في 31/12/2021.
2 - التقرير المالي للجمعية عن السنة المالية المنتهية في 31/12/2021.
3 - تعيين مراقب للحسابات للفترة القادمة.
وفي حالة عدم اكتمال النصاب القانوني سوف يؤجل الاجتماع نصف ساعة وبعدها سيكون الاجتماع قانونياً مهما كان عدد الحضور حسب النظام الاساسي للجمعية (مادة 28).

يرجى التكرم من السادة أعضاء الجمعية العمومية تسديد قيمة الاشتراك السنوي للجمعية والسنوات السابقة التي لم تسدد وآخر يوم للتسديد يوم الاحد الموافق 6/11/2021 الساعة 6 مساء ليتسنى لكم ممارسة حقوقكم المشروعة بالجمعية ولتحديث بياناتكم.

مع تحيات
مجلس إدارة الجمعية الجغرافية الكويتية

جمعية السلام التعاونية
Al-salam Co-operative Society

إعلان دعوة

لحضور اجتماع الجمعية العمومية العادية للعام المالي (2021 /2022)

بناءً على كتاب وزارة الشؤون الاجتماعية رقم (2022 - 44812 - 4120) بتاريخ (2022/10/18) بشأن تحديد يوم الأحد الموافق 6/11/2022 لحضور انعقاد الجمعية العمومية لذا يتشرف مجلس إدارة جمعية السلام التعاونية بدعوة السادة المساهمين البالغين من العمر (21) عاماً فأكثر والمساهمين في الجمعية حتى تاريخ 2022/3/31 لحضور:

اجتماع الجمعية العمومية العادية والمقرر عقدها يوم الأحد الموافق 2022/11/06 في تمام الساعة 5 مساءً، بمدرسة مسعود بن سنان بنين. - ضاحية السلام. قطعة (1). شارع (128)، وفي حال عدم اكتمال النصاب القانوني يؤجل الاجتماع لمدة نصف ساعة، ليصبح قانونياً بحضور 25 عضواً، وذلك لمناقشة جدول الأعمال التالي:
1 - مناقشة تقرير مجلس الإدارة للسنة المالية المنتهية بتاريخ 31/3/2022 والمصادقة عليه.
2 - مناقشة تقرير مراقب الحسابات والتصديق على الميزانية العمومية والحسابات الختامية للعامين الماليين (2021/2022).
3 - عرض تقرير مراقب الحسابات للميزانية التقديرية للسنة المالية المنتهية في 2023/3/31.
4 - مناقشة تقريري المراقب الإداري والمراقب المالي للعامين الماليين (2021/2022).
5 - اعتماد مراقب حسابات للسنة المالية المنتهية في 31/3/2023 وتحديد أتعابه.

ملاحظة:
1 - يقتصر حضور الاجتماع على الأعضاء الذين استكملت ملفاتهم حتى تاريخ 2022/3/31.
2 - يجب على كل عضو أن يصطحب معه البطاقة المدنية الأصلية أو شهادة حديثة لمن يهمه الأمر من الهيئة العامة للمعلومات المدنية في حال فقدان البطاقة الأصلية، حيث لن يتم قبول أي هوية أخرى.
3 - يجب حضور العضو بشخصه، ولا يجوز الإنابة أو التوكيل عنه.
4 - على كل الأعضاء البالغين الذين لم تصلهم الدعوة مراجعة إدارة الجمعية لاستيفاء ملفاتهم واستلام بطاقة الدعوة، وذلك قبل موعد اجتماع الجمعية العمومية العادية بأسبوع على الأقل.
5 - على السادة المساهمين وغير المستكملين ملفاتهم مراجعة إدارة الجمعية قسم المساهمين خلال أوقات الدوام الرسمي لاستكمال ملفاتهم.

مع تحيات مجلس الإدارة

ليف: لا تصعيد بين أميركا والسعودية... وطهران محط الأنظار

مساعدة وزير الخارجية الأميركي لشؤون الشرق الأدنى: علاقاتنا مع الكويت تاريخية

ربيع كلاس

أشادت مساعدة وزير الخارجية الأميركي لشؤون الشرق الأدنى، باربارا ليف، بالعلاقات التاريخية المتميزة مع الكويت، معربة عن سعادتها بلقاء وزير الخارجية الجديد الشيخ سالم العبدالله، متطلعة الى المزيد من التعاون معه في الفترة المقبلة.

وأضافت في لقاء مع الصحافيين عقدته على هامش زيارتها للكويت، صباح أمس، في إطار جولتها بالمنطقة، مع نائبة مساعد وزير الدفاع الأميركي، دانا سترول، وبحضور القائم بأعمال السفارة الأميركية، جيمس هولستنايدر، والملحقة الإعلامية في السفارة الأميركية، كريستين واتكنز، «أن إيجاد تسوية شاملة للملف النووي الإيراني والسيطرة عليه، تشكلان الهاجس الأكبر لأميركا، للحفاظ على أمن واستقرار المنطقة»، موضحة أن النجاح في السيطرة على الملف النووي الإيراني، يعود الى مدى الالتزام الإرادة الإيرانية بالقواعد والنظم التي وضعها المجتمع الدولي، لافتة الى أنه لا علاقة لانتخابات «الكونغرس» الأميركي بمسيرة هذا الملف، لكن الامر كله مرهون بتصرّف الحكومة الإيرانية والتزامها.

وعن حالة عدم الاستقرار التي تشهدها إيران، بسبب الاحتجاجات الشعبية، أوضحت ليف أن «أنظار العالم تتجه نحو ايران، وأن أميركا تساند حق الإيرانيين في الحصول على حريتهم، وبالأخص حقوق المرأة»، وشددت على ان «إيران لا تزال المصدر الاساسي لحالة عدم الاستقرار في المنطقة، وأن ما يحدث فيها من اضطرابات حاليا لم يؤثر على سلوكها المزعزع لأمن المنطقة واستقرارها»، لافتة إلى أن «الجميع شهد أخيراً كيف أن إيران جهّزت ودرّبت وزودت بعض المجموعات في دول مثل اليمن ولبنان وليبيا والعراق وسورية بصواريخ وأسلحة تكنولوجية متطورة، مما يؤثر ليس فقط على هذه الدول، بل أيضاً على الشحن الدولي البحري في باب المندب، كما أنها تهدد شبه الجزيرة العربية، لذلك نؤكد أن إيران هي المزعزع الأساسي لعدم استقرار المنطقة، إضافة إلى أن طهران أرسلت المسيّرات الى روسيا لاستخدامها في حربها ضد أوكرانيا».

وإذ لفتت إلى أن «كل زيارة للمنطقة لها هدف مختلف عن الأخرى»، أوضحت أن «السعودية لم تكن على جدول زيارتها الحالية»، إلا أنها لم تستبعد زيارة المملكة في المستقبل.

العلاقات الأميركية - السعودية

وعن تأثير قرار «أوبك +» الأخير على العلاقات الأميركية . السعودية، لاسيما في الملف العسكري وحرب اليمن، أجابت: «فيما يتعلّق باليمن، فإن مساعدة هذا البلد وتطبيق اتفاق وقف النار فيه مع الأطراف كافة، كانت ضمن أولوياتنا، فالشعب اليمني يستحق المساعدة، كما أن شبه الجزيرة العربية تحتاج الى هذا الاستقرار من خلال انتهاء حرب اليمن، وبخصوص العلاقات مع السعودية، فالرئيس بايدن ليس مستعجلاً لاتخاذ أي قرار في الوقت الحالي، وسيناقش الوضع مع أعضاء الكونغرس لاتخاذ القرار الذي يناسب مصلحتنا القومية»، نافية وجود أي تصعيد في الوقت الحالي بين الولايات المتحدة والسعودية، ولافتة الى أن بايدن «طالب بمراجعة منهجية للعلاقات بين البلدين»، مبينة أن بلادها تسعى الى استقرار سوق الطاقة ليس لمصلحة بلادها فقط، بل لمصلحة مختلف دول العالم، مشددة على أن «الصراع النفطي لا يؤثر على الروابط والعلاقات الدفاعية مع المنطقة».

وأشارت الى أن الشرق الأوسط لا يزال يحظى باهتمام كبير لدى الإدارة الأميركية التي تنظر الى أمنه واستقراره كأولوية في علاقاتها الخارجية، مشيرة إلى أن بلادها «تستطيع أن تفعل الكثير في المنطقة، لكنها لا تستطيع فعل ذلك بمفردها».

ورداً على سؤال حول حالة التقارب بعض دول المنطقة مع الصين وروسيا، قالت: «الدول المستقلة تستطيع اتخاذ قراراتها بحريّة»، متسائلة في الوقت نفسه: «ولكن، ماذا قدّمت روسيا والصين للمنطقة»؟

ورداً على سؤال حول طلب السلطات الكويتية من واشنطن رفع بعض أسماء المواطنين و«البدون» عن قائمة الإرهاب الدولي، أجابت: «لم ندخل في مناقشات عميقة حول هذه المسألة حالياً».

أمن المنطقة

من ناحيتها، أكدت سترول التزام بلادها بأمن واستقرار المنطقة، مشيرة الى وجود عشرات الآلاف من الجنود الأميركيين في الشرق الأوسط، بهدف الحفاظ على أمن المنطقة وإجراء التدريبات المشتركة مع دولها، وتعزيز الشراكة معها في مختلف المجالات ومنها الدفاع، مشددة على أن «الكويت كانت دوماً مضيفاً كريماً للقوات الأميركية، ولدينا معها شراكة في محاربة داعش».

وأشارت إلى حرص بلادها على تعزيز تعاونها العسكري مع الكويت وتسليحها بأحدث المعدات التي تساعدها في حماية نفسها، مشيدة بالعلاقات الوثيقة بين الكويت وبلادها في المجال الدفاعي والأمني.

وأكدت أن قائد قوات المنطقة الجديد وضع رؤى استراتيجية للمرحلتين الحالية والمستقبلية للتعاون مع دول المنطقة، واصفة إياه بأنه «الرجل المناسب في المكان المناسب، حيث إنه يركز على الشراكة فيما بيننا واستخدام التكنولوجيا الحديثة».

وقالت إن وزير الدفاع الأميركي «يتطلع دائما لتعزيز التعاون مع دول المنطقة، وخصوصا دول الخليج التي لها الأولوية في جدول أعماله لمواجهة التحديات، ولاسيما برنامج الملف النووي الإيراني».

وعن سياسية الولايات المتحدة لتطوير تعاونها مع دول الخليج، قالت سترول: «لدينا اتفاقيات أمنية مع كل دولة خليجية على حدة، والتي تدخل في إطار العلاقات بين أميركا وكل دولة»، موكدة «ضرورة التعاون المشترك بين الولايات المتحدة ودول الخليج لتبادل المعلومات، وكذلك في التعاون الجوي والبحري من خلال التمارين والتجهيزات التي نوفّرها لهم».

ولفتت الى وجود مشاورات بين وزير الدفاع الأميركي ونظرائه في المنطقة، مشيدة بالعلاقات الأمنية والدفاعية بين الكويت وبلادها.

وعمّا إذا كانت الأحداث التي تشهدها ايران حاليا تؤثر على أمن واستقرار المنطقة، أجابت سترول: «لا، ولكن ممارسات النظام الايراني لم تتغير تجاه عدم الاستقرار في اليمن والعراق باستخدام اسلحة إيرانية الصنع»، لافتة الى أن «الطائرات المسيرة تسببت في مقتل الكثير من المدنيين في أوكرانيا والنظام الإيراني مستمر في سلوكه المزعزع للمنطقة».

بدوره، قال هولتسنايدر إن «إدارة بايدن واضحة جدا تجاه علاقاتها بدول المنطقة، فهي تعمل على تعزيز علاقاتها مع الكويت وبقية الدول الأخرى وكذلك دول العالم».

ليف خلال لقاء الإعلاميين أمس

> الصراع النفطي لا يؤثر على الروابط والعلاقات الدفاعية مع المنطقة
> ليف

> حريصون على تعزيز التعاون العسكري مع الكويت وتسليحها بأحدث المعدات
> سترول

وكيل «الحرس» يبحث التعاون مع «الناتو» وباكستان

شجاع ومسؤول «الناتو»

استقبل وكيل الحرس الوطني بالتكليف اللواء الركن فالح شجاع، كلاً من آمر كلية الدفاع لحلف شمال الأطلسي (الناتو) الفريق الركن أولفر رتمن، والمدير العام للتعاون العسكري في باكستان اللواء ماجد جهانغير.

ونقل اللواء الركن شجاع إلى المسؤولين العسكريين تحيات القيادة ممثلة في رئيس الحرس الوطني سمو الشيخ سالم، ووكيل الحرس الوطني الفريق الركن هاشم الرفاعي.

وناقش مع المسؤولين العسكريين المواضيع ذات الاهتمام المشترك، وسبل تعزيز التعاون، وتبادل الخبرات في المجالات العسكرية والأمنية.

حضر اللقاء مدير ديوان نائب رئيس الحرس الوطني العميد أحمد عبداللطيف.

الأمن الجنائي يضبط سارق سيارات المصلين

● محمد الشرهان

أسفرت توجيهات النائب الأول لرئيس مجلس الوزراء وزير الداخلية، الشيخ طلال الخالد، بتكثيف الجهود الأمنية لضبط شخص يسرق مركبات المصلين أثناء وجودهم داخل المسجد لأداء صلاة الفجر، عن ضبطه وإحالته إلى جهات الاختصاص، لاتخاذ الإجراءات القانونية اللازمة بحقه.

وكانت إدارة مباحث محافظة الفروانية- قسم مباحث عبدالله المبارك، رصدت مقطع فيديو على مواقع التواصل الاجتماعي، يتضمن تحطيم زجاج مركبات وسرقة محتوياتها أمام أحد المساجد خلال صلاة الفجر، فتم تشكيل فريق عمل من رجال المباحث، وبعد البحث والتحري، ومتابعة خط سيل المتهم والتقنيات الحديثة تم التوصل إلى بياناته وتحديد موقعه، وبعد أخذ الإذن القانوني تم عمل كمين محكم وضبطه.

وبمواجهة المتهم بما أسفرت عنه التحريات اعترف وأقر بارتكاب العديد من الوقائع بنفس الأسلوب الإجرامي، وتم حصر 23 قضية في محافظة الفروانية، وجار حصر باقي القضايا في المحافظات الأخرى، تمهيدا لإحالته إلى جهة الاختصاص، لاتخاذ الإجراءات القانونية اللازمة بحقه.

انفجار في فرع النخي والباجلا بإحدى الجمعيات

● محمد الشرهان

ذكرت إدارة العلاقات العامة والإعلام بقوة الإطفاء العام أن انفجارا وقع فجر أمس في فرع النخي والباجلا التابع لجمعية فهد الأحمد نتيجة لتسرب غاز الطبخ، ما تسبب في انهيار أجزاء من الحائط والديكور، وتحطيم النوافذ الخاصة بالمحل وبعض المحلات المجاورة.

وأوضحت الإدارة أن فرق إطفاء المنقف والفحيحيل والبحث والإنقاذ هرعت إلى موقع الحادث، وقامت بتأمين الموقع الذي اقتصرت أضراره على الماديات فقط.

آثار الانفجار

لجنة الدفاع المدني ناقشت الاستعدادات لموسم الأمطار

عقدت لجنة الدفاع المدني اجتماعا، أمس، تنفيذا لتوجيهات النائب الأول لرئيس مجلس الوزراء وزير الداخلية رئيس لجنة الدفاع المدني، الشيخ طلال الخالد، في البدء بعقد الاجتماعات التنسيقية لموسم الأمطار والسيول 2022/ 2023.

وقالت الإدارة العامة للعلاقات والإعلام الأمني بوزارة الداخلية، في بيان صحافي، إن الاجتماع الذي ترأسه المدير العام للإدارة العامة للدفاع المدني، العميد جمال الفودري، شهد الوقوف على استعدادات الجهات ذات الصلة ومستوى الجاهزية لمواجهة موسم الأمطار والسيول. وتناول الاجتماع بحث خطط الانتشار وجاهزية مؤسسات الدولة وآلية التعامل مع البلاغات في حالات الطوارئ مع الأجهزة المعنية من المؤسسات العسكرية والجهات الحكومية المدنية لمواجهة موسم الأمطار والسيول والحد من آثارها السلبية.

كما تم استعراض الجهود والتجهيزات الفنية والبشرية لكل جهة وقنوات الاتصال والتنسيق لمواجهة أي طارئ وخطة العمل والاطلاع على تقارير إدارة الأرصاد الجوية الكويتية والوقوف على استعدادات الجهات ذات الصلة ومستوى الجاهزية لمواجهة موسم الأمطار.

كما تمت مناقشة أعمال اللجنة الفنية الخاصة بمتابعة الأعمال المطلوبة لتنفيذ الحلول العاجلة للتعامل مع السيول وخطط الانتشار وجاهزية الأجهزة المعنية وسرعة استجابتها لمواجهة كل الظروف الطارئة وتخفيف الآثار السلبية الناتجة عنها.

وتضمن الاجتماع كذلك بحث خطط الحملات الإعلامية التوعوية وآليات التواصل مع الجمهور ووسائل الإعلام لضرورة توعية المواطنين والمقيمين باتباع الرسائل التحذيرية الصادرة عن وسائل الإعلام الرسمية ووسائل التواصل الحكومية وعدم الالتفات إلى الأخبار غير الرسمية.

من جانبه، أكد العميد الفودري أهمية اتباع الخطط الاستباقية في التعامل مع الظروف والأزمات الطارئة، مشيدا بما تحقق خلال المرحلة السابقة من نجاحات في مواجهة الأزمات.

وذكر الفودري أن جميع الجهات الحكومية والمؤسسات العسكرية، إلى جانب الحماية المدنية في حالة انعقاد دائم وتواصل مع مختلف جهات الدولة لمواجهة أي طارئ. وأشار إلى أنه سيتم من خلال الاجتماعات مراجعة الخطط وتطويرها ورفع جودة العمل لضمان استمرارية نجاح عمل اللجنة وتفادي أي سلبيات.

أحمد سعيد: الكاريكاتير دعوة ساخرة للنقد والإصلاح

● قسم التاريخ بكلية الآداب دشّن موسمه الثقافي بمحاضرة «فن الكاريكاتير في مصر القديمة»

● «الشعب المصري خفيف الظل يحب الفكاهة والسخرية حتى في أشد اللحظات السيئة بحياته»

● أحمد الشمري

دشّن قسم التاريخ والآثار بكلية الآداب في جامعة الكويت، أمس، باكورة موسمه الثقافي بمحاضرة «فن الكاريكاتير في مصر القديمة»، التي حاضر فيها أستاذ تاريخ وآثار الشرق الأدنى القديم في كلية الآداب بجامعة الكويت، د. أحمد سعيد، في مسرح الكلية الشمالي.

وأكد سعيد، خلال المحاضرة، أن «كاريكاتير» يعتبر فن الإضحاك بالتضخيم، أو المسخ لصورة شخص ما، من خلال استخدام رسومات آدمية أو حيوانية بأسلوب خاص بهدف الانتقاد والسخرية، لافتا إلى أنه «فن مضحك في ظاهره، وناقدا فنيا في مدلوله»، مبينا أن كلمة كاريكاتير مشتقة من الكلمة الفرنسية التي تعني يبالغ أو يحمل ما لا يطيق، و«في مفهومنا العربي أن يجعل من الحبة قبّة».

وبيّن أن هذا الفن يتجلى بكل مقوماته وخصوصياته الفنية الحقيقية، فهي تحمل تعبيرا مبدعا عن الموقف الساخر الناقد للسياسة والمجتمع وعيوبهما في دعوة ضمنية للإصلاح والنقد.

ولفت إلى أن الشعب المصري معروف عنه خفيف الظل، يحب الفكاهة والسخرية، حتى في أشد لحظات حياته السيئة، وهذه السمة متأصلة منذ قديم الأزل، ورثت عن أجدادهم القدماء المصريين، مضيفا أن المؤرخ هيرودوت عرف المصريين القدماء بأنه شعب يحب المرح والدعابة.

وأشار سعيد إلى أن الإنسان بدأ يرسم أو ينحت تماثيله منذ 50 ألف سنة قبل ميلاد السيد المسيح عليه السلام، فيما يسمّى العصر الحجري القديم الأعلى، وهو عنده استعداد أن يخرج في رسوماته ونحته عن المألوف لأسباب عدة منها في البداية العقائدية الدينية أو السحرية.

وأفاد بأن فكرة الرمزية بالأشكال المركبة لعبت بين الهيئة الإنسانية والحيوانية أو الطيور دورا كبيرا في فنون العالم القديم؛ سواء في مصر أو العراق، أو غيرها في الشرقين الأدنى والأقصى أو أوروبا وشمال إفريقيا وفي مصر.

وعن روح المصريين القدماء المرحة والناقدة، قدّم سعيد خلال المحاضرة نماذج الفكاهة والكاريكاتير في مصر القديمة، لافتا إلى أن الفن المصري القديم لم يكن فنا جامدا أو كلاسيكيا، كما يصفه البعض مقارنة بالفنون الإغريقية والرومانية، بل كانت فنونا مرتبطة بالملكية وكبار رجال الدولة، والتي اتسمت بالمثالية.

الصلح الاجتماعي

وقال سعيد إن المصريين سبقوا مؤلفي مسلسلات كرتون الأطفال الشهيرة (توم وجيري)، بل سبقوا مؤلف حكايات كليلة ودمنة في استخدام الحيوان للتعبير بُغية الصلح الاجتماعي ونقد الأوضاع السيئة.

وأضاف أن البرديات المصرية وقطع الفخار والحجر ورسومات ونقوش المقابر لها أهمية واضحة في تجسيد الفن الكاريكاتيري التي لا تتوقف على قيمتها التاريخية وحسب، بل يتخطى مضمونها الفني الريادة التاريخية إلى الريادة الفنية للكاريكاتير.

جانب من الحضور

سعيد متحدثاً خلال المحاضرة

رعاية سامية لحفل ختام جائزة الكويت لحفظ القرآن

ممثل الأمير كرّم الفائزين في المسابقة بدورتها الـ11

سيد القصاص

برعاية سمو أمير البلاد الشيخ نواف الأحمد، أقيم، صباح أمس، حفل ختام جائزة الكويت الدولية لحفظ القرآن الكريم وقراءاته وتجويد تلاوته الدورة الحادية عشرة، وذلك بفندق الريجنسي.

وقد أناب سموه رئيس ديوان سمو ولي العهد، الشيخ أحمد العبدالله، لحضور الحفل، حيث وصل ممثل سموه إلى مكان الحفل، وكان في استقباله وزير العدل وزير الأوقاف والشؤون الاسلامية وزير الدولة لشؤون تعزيز النزاهة، عبدالعزيز الماجد، ووكيل وزارة الأوقاف رئيس اللجنة العليا للجائزة، المهندس فريد عمادي، وأعضاء لجنة المسابقة.

وألقى الوزير الماجد كلمة بهذه المناسبة قال فيها: لقد كنا على مدار أيام مضت أمام لوحة زينت سماء الكويت وعطرته بأصوات ندية لآيات القرآن الكريم، مضيفا أنه ليس هناك من خدمة أجلّ من الاستزادة بآيات القرآن حفظا وعملا وتيسير السبيل للتنافس فيه تشجيعا للحفظ وتحفيزا للعمل في مثل هذه الجائزة الرائدة، التي غدت جوهرة بين مثيلاتها في سماء العالم الإسلامي.

وتابع أن الجائزة بعد أن انقضى من عمرها 11 عاما حفلت فيها بالإنجازات وحققت الإبداعات وارتقت في مصاف الجوائز والمسابقات لتعبّر في حقيقتها عن رؤية القيادة الحكيمة وحرصها الدائم على تبنّي ما من شأنه أن يسهم في خدمة الأمة في دينها ومعتقدها خاصة في مجال القرآن الكريم.

أهل القرآن

وأردف الماجد: أبارك للفائزين والمشاركين في هذه المسابقة وأوصيهم بالحرص على استمرار حفظ كتاب الله والعمل به وعلى نشره والاهتمام به، مستطردا: أنتم يا أهل القرآن أعلى الناس منزلة وأرفعهم مكانة، فكونوا للناس قدوة حتى يعرفكم الناس بالعمل والإخلاص.

وأكد أنه لم يكن لهذا النجاح أن يكتب ولا لهذه الجهود أن تلمس، بعد توفيق الله تعالى، إلا بالرعاية السامية لسمو أمير البلاد وبالدعم الكبير من سمو ولي عهده الأمين الشيخ مشعل الأحمد وبتوجيهات سديدة من رئيس مجلس الوزراء سمو الشيخ أحمد نواف الأحمد، وبجهود وسواعد وعقول أبناء الكويت البررة من أعضاء اللجان العاملة في الجائزة.

مصدر العزة

من جهته، ألقى رئيس لجنة التحكيم، د. سالم الزهراني، كلمة قال فيها: لقد أنعم الله علينا بأن جعلنا من أمة الإسلام، وشرّفنا باتباع خاتم رسله عليه الصلاة والسلام، وأكرمنا بإنزال خير كتبه هذا الكتاب الذي هو مصدر العزة والرفعة والشرف والسيادة.

وأضاف الزهراني أن الجائزة غدت واحدة من أعظم المسابقات الدولية في العالم وأميزها، كما تميزت هذه الجائزة المباركة منذ نشأتها بسبقها باعتماد منظومة إلكترونية للتحكيم في منتهى الدقة والسهولة يسّرت لأعضاء لجنة التحكيم دقة التحكيم وإتقانه.

تكريم الفائزين

وفي نهاية الحفل، كرّم ممثل سمو أمير البلاد الشخصيات القرآنية ولجان التحكيم وتقديم الجوائز على الفائزين والجهات الفائزة بمسابقة الكويت الدولية لحفظ القرآن الكريم وقراءته وتجويد تلاوته بدورتها الحادية عشرة، كما تمّ تقديم هدية تذكارية إلى سمو أمير البلاد بهذه المناسبة.

> أهل القرآن أعلى الناس منزلة وأرفعهم مكانة
> وزير الأوقاف

> الجائزة غدت واحدة من أعظم المسابقات الدولية في العالم
> الزهراني

جانب من الحضور

ممثل الأمير يكرّم أحد الفائزين

ولي العهد يرعى مسابقة الكويت الدولية لأبحاث الوقف

أعلنت الأمانة العامة للأوقاف، ممثلة في إدارة الدراسات والعلاقات الخارجية، انطلاق مسابقة الكويت الدولية لأبحاث الوقف في دورتها الثالثة عشرة التي تقام برعاية سمو ولي العهد الشيخ مشعل الأحمد.

وقالت الأمانة، في بيان أمس، إن المسابقة تهدف إلى تشجيع البحث العلمي من خلال إذكاء روح المنافسة العلمية، وتسليط الضوء على نظام الوقف، وجعله من أولويات الباحثين أفرادا ومؤسسات.

وأضافت أن المسابقة في دورتها الثالثة عشرة تطرح عددا من الموضوعات البحثية هي مخالفة شرط الواقف للحاجة أو الضرورة (تأصيلاً، وتفريعاً) ودور الوقف في تحقيق الأمن الغذائي وتوظيف التكنولوجيا المالية في تنمية الوقف واستثماره.

من جهتها، قالت ممثلة لجنة الإشراف على تحكيم مسابقة الكويت الدولية لأبحاث الوقف، مديرة إدارة الدراسات والعلاقات الخارجية، لينة المطوع، إن عدد من تقدموا للمشاركة في «مسابقة الكويت الدولية لأبحاث الوقف» حتى دورتها الثانية عشرة بلغ 340 مشاركا ومشاركة من باحثين ومهتمين بالوقف، من أنحاء العالم كافة.

وبينت أن جوائز المسابقة تبلغ 45 ألف دولار، لافتة إلى أنه تم تقسيمها إلى 3 جوائز؛ الأولى 6 آلاف دولار، والثانية 5، والثالثة 4.

«الجهاز المركزي»: 18427 شخصاً من «البدون» عدلوا أوضاعهم

أعلن الجهاز المركزي لمعالجة أوضاع المقيمين بصورة غير قانونية، أمس، تعديل أوضاع 18427 شخصا منذ 2011 حتى نهاية سبتمبر 2022.

وقال مدير إدارة تعديل الأوضاع في الجهاز، العميد محمد الوهيب لـ«كونا» إن 9372 شخصاً من المقيمين بصورة غير قانونية أنهوا إجراءات تعديل أوضاعهم في جميع أجهزة الدولة، وحصلوا على إقامات قانونية في البلاد.

وأضاف أن إدارات الجهاز المختلفة قامت بالاستدلال على جنسيات 9055 شخصا آخرين بوثائق مؤكدة وقرائن صحيحة تخص الأب أو الجد أو الشخص نفسه، وقام الجهاز بإبلاغ المعنيين بها، وتجري متابعة إجراءات تعديل أوضاعهم.

وذكر أن 12901 شخصا من الجنسية السعودية منهم 5945 شخصا أتموا إجراءات تعديل أوضاعهم في أجهزة الدولة، وجار متابعة تعديل أوضاع 6956 إلى هذه الجنسية.

وبين أن 1835 شخصا من الجنسية العراقية منهم 1139 شخصاً أنهوا إجراءات تعديل أوضاعهم، وتجري متابعة تعديل أوضاع 696 شخصاً إلى هذه الجنسية.

ولفت إلى أن 1137 شخصا من الجنسية السورية منهم 858 استكملوا إجراءات تعديل أوضاعهم، وجار متابعة تعديل أوضاع 279 شخصا إلى هذه الجنسية.

وأفاد الوهيب بأن 318 شخصا من الجنسية الإيرانية، منهم 115 شخصا أتموا تعديل أوضاعهم، وجار متابعة تعديل أوضاع 203 أشخاص، و116 من الجنسية الأردنية منهم 51 شخصا أتموا ذلك، وجار متابعة تعديل أوضاع 65 شخصا، فضلا عن 2155 شخصا من جنسيات أخرى، منهم 1264 أتموا ذلك، وجار متابعة تعديل أوضاع 856 آخرين.

«المهندسين»: محاربة الفساد تتطلب برامج زمنية تلبي تطلعات الشعب

أعربت جمعية المهندسين عن اعتزازها بالتوجيهات السامية للحكومة الجديدة، لوضع مصالح الوطن والمواطنين نصب أعينها، والالتزام بالعدالة والمساواة بتنفيذ القانون على الجميع، مضيفة أنها تتمنى التوفيق للحكومة الجديدة، برئاسة سمو رئيس مجلس الوزراء الشيخ أحمد نواف الأحمد، في عملها لتجسيد هذه التوجيهات على أرض الواقع.

وقال رئيس الجمعية، م. فيصل العتل، في تصريح صحافي، أمس، إن «مرحلة الاستقرار التي ننشدها لتحقيق التنمية ومكافحة الفساد تتطلب حلولاً جذرية، من خلال مشاريع عمل بجداول زمنية محددة تلبي تطلعات جميع أبناء الكويت والشباب منهم»، معرباً عن الأمل في «استمرار العمل بالوتيرة التي لمسانها أخيراً، وتجسيد النهج الجديد لبناء الكويت بسواعد أبنائها».

«الشباب» تطلق نظام حساب الساعات التطوعية

أطلقت إدارة العمل التطوعي، التابعة للهيئة العامة للشباب، نظام حساب الساعات التطوعية، من خلال بوابة «أيادينا» على الموقع الإلكتروني للهيئة، نظرا لأهمية عدد ساعات التطوع عند تقدم خريجي المرحلة الثانوية على بعثات الدراسة الخارجية.

وقالت المتحدثة الرسمية للهيئة أسرار الأنصاري، لـ«كونا»، أمس، إن إطلاق هذا النظام يأتي تسهيلا للشباب المتطوعين والمجاميع التطوعية في حساب ساعات عملهم بجهة رسمية حكومية، وإصدار شهادات إلكترونية رسمية بعدد الساعات التي عملوا بها.

وأضافت الأنصاري أن هذا النظام يساعد الطلبة المقبلين على الدراسة في الخارج على الانضمام إلى جامعات مميزة تتطلب منهم اجتياز ساعات تطوعية معينة، وبالتعاون مع مشروع «الإرشاد الأكاديمي»، وهو أحد المشاريع النوعية الذي تتبناه الهيئة لتوفير فرص الدراسة في الجامعات المميزة عالميا لخريجي الثانوية بتخصصات مميزة.

«الأرصاد»: ارتفاع ملحوظ في الرطوبة

قال مراقب المحطات في إدارة الأرصاد الجوية ضرار العلي إن البلاد تشهد هذه الفترة ارتفاعا ملحوظا في الرطوبة النسبية والمتوقع أن يستمر خلال الأيام المقبلة مع استمرار الرياح الشرقية والجنوبية الشرقية.

وأضاف العلي لـ«كونا» أمس أن الرطوبة النسبية تساعد في تكون الضباب الذي يؤدي لانخفاض الرؤية الأفقية وانعدامها في بعض الأحيان سواء على البحر والسواحل أو اليابسة والتي قد تسبب حوادث كثيرة خصوصا عند حدوث الضباب المتقطع.

وتوقع العلي خلال الأيام المقبلة ظهور الغيوم في سماء الكويت، وأن تستمر الرياح الشرقية والجنوبية الشرقية ويكون الطقس رطبا مع اعتدال في درجات الحرارة خلال ساعات الصباح الأولى، ثم تبدأ درجات الحرارة بالارتفاع ليكون الطقس حارا ورطبا خلال فترة الظهر، مائلا للحرارة خلال المساء، وترجع درجات الحرارة للاعتدال خلال الليل.

كما توقع أن ترجع الرطوبة العالية ابتداء من اليوم، وتستمر عدة أيام مع انخفاض في الرؤية الأفقية نتيجة الضباب، وقد تنعدم على بعض المناطق.

إعلان | دعوة

لحضور اجتماع الجمعية العامة العادية
للشركة الوطنية المتحدة للإعلام ش.م.ك (مقفلة)

umc
الشركة الوطنية المتحدة للإعلام
UNITED NATIONAL MEDIA CO.

يتشرف مجلس إدارة شركة الوطنية المتحدة للإعلام ش. م. ك (مقفلة) بدعوة السادة مساهمي الشركة لحضور اجتماع الجمعية العامة العادية والمزمع عقده بتاريخ 7 نوفمبر 2022 الموافق يوم الاثنين الساعة 11:00 صباحاً بالمرقاب - برج (كي بي تي) الدور 37 قاعة الاجتماعات وذلك لمناقشة بنود جدول اعمال البيانات المالية للسنة المنتهية عن الفترة 31 /12/ 2021.

• وفي حالة عدم اكتمال النصاب سيعقد الاجتماع الثاني يوم الاربعاء الموافق 14 /11/ 2022 في ذات المكان والزمان المحددين وتكون الدعوة سارية للاجتماع المؤجل.

لذا يرجى من السادة المساهمين الراغبين في الحضور مراجعة مقر الشركة وعنوانها الشرق - شارع خالد بن الوليد - حسب العنوان اعلاه بالدعوة لاستلام بطاقة الحضور وجدول الاعمال من الساعة 9 صباحاً حتى الساعة الواحدة مساءاً - تليفون: 22250600 فاكس: 22416289 / 66746868 .

والله الموفق،،،
رئيس مجلس الإدارة

جمعية الصديق التعاونية

دعوة لحضور اجتماع الجمعية العمومية العادية للعام المالي (2021 /2022)

جمعية الصديق التعاونية
SIDDIEEIQ CO-OP. SOCIETY

بناءً على كتاب وزارة الشؤون الاجتماعية رقم (2022-30998-4120) بتاريخ (2022/07/26) بشأن تحديد يوم الاثنين الموافق 7/ 11/ 2022م لحضور انعقاد الجمعية العمومية لذا يتشرف مجلس إدارة جمعية الصديق التعاونية بدعوة السادة المساهمين البالغين من العمر (21) عاماً فأكثر والمساهمين في الجمعية حتى تاريخ 2022/3/31 لحضور:

أولاً- اجتماع الجمعية العمومية العادية والمقرر عقدها يوم الاثنين الموافق 7/ 11/ 2022م في تمام الساعة 5 مساءً، بمدرسة ثانوية أحمد الربعي بنين- ضاحية السلام. قطعة (5) .شارع (503)، وفي حال عدم اكتمال النصاب القانوني يؤجل الاجتماع لمدة نصف ساعة، ليصبح قانونياً بحضور 25 عضواً، وذلك لمناقشة جدول الأعمال التالي:

1 - مناقشة تقرير مجلس الإدارة للسنة المالية المنتهية بتاريخ 31/ 3/ 2022 والمصادقة عليه.
2 - مناقشة تقرير مراقب الحسابات والتصديق على الميزانية العمومية والحسابات الختامية للعامين الماليين (2021/ 2022).
3 - عرض تقرير مراقب الحسابات للميزانية التقديرية للسنة المالية المنتهية في 2023/3/31.
4 - مناقشة تقريري المراقب الإداري والمراقب المالي للعامين الماليين (2021/ 2022).
5 - اعتماد مراقب حسابات للسنة المالية المنتهية في 31/ 3/ 2023 وتحديد أتعابه.

ملاحظة:
1 - يقتصر حضور الاجتماع على الأعضاء الذين استكملت ملفاتهم حتى تاريخ 2022/3/31.
2 - يجب على كل عضو أن يصطحب معه البطاقة المدنية الأصلية أو شهادة حديثة لمن يهمه الأمر من الهيئة العامة للمعلومات المدنية في حال فقدان البطاقة الأصلية، حيث لن يتم قبول أي هوية أخرى.
3 - يجب حضور العضو بشخصه، ولا يجوز الإنابة أو التوكيل عنه.
4 - على كل الأعضاء البالغين الذين لم تصلهم الدعوة مراجعة إدارة الجمعية لاستيفاء ملفاتهم واستلام بطاقة الدعوة، وذلك قبل موعد اجتماع الجمعية العمومية العادية بأسبوع على الأقل.
5 - على السادة المساهمين وغير المستكملين ملفاتهم مراجعة إدارة الجمعية قسم المساهمين خلال أوقات الدوام الرسمي لاستكمال ملفاتهم.

مع تحيات مجلس الإدارة

إعلان
تقدم السادة
شركة الاوتوماتيكية المتكاملة للتجارة العامة
بطلب قيد الوكالة إلى إدارة السجل التجاري الذي تعتمده الوزارة
حيث تم تسجيل الوكالة رقم 003435 / 2022
شركة: واجو مدل ايست ش.م.ح - الجنسية / الامارات العربية
ونشاط الوكالة عبارة عن: أجهزة تحكم خاصة بتوصيل المعدات الميكانيكية لمكائن التكييف لنقل وحفظ البيانات التشغيلية
على ان تكون المدة من: 1 / 7 / 2022 إلى: 1 / 9 / 2024

إعلان | قيد وكالة
تقدم السادة
مؤسسة برقان واحد التجارية
بطلب قيد الوكالة إلى ادارة السجل التجاري الذي تعتمده الوزارة حيث يتم تسجيل الوكالة برقم قيد: 2022/003378
شركة وجنسيتها:
ألفا ميرس ليمتد - الهند
ونشاط الوكالة عبارة عن:
منتجات وخدمات الاستجابة لتلوث البحري وتسريب النفط
على أن تكون المدة من: 2021/12/14 إلى: 2026/12/14

إعلان | قيد وكالة
تقدم السادة / شركة بنين المتحدة للتجارة العامة والمقاولات
بطلب قيد الوكالة إلى ادارة السجل التجاري الذي تعتمده الوزارة حيث يتم تسجيل الوكالة برقم قيد: 2022/003491
شركة وجنسيتها:
مصنع حسني لانتاج المواد الغذائية - الإمارات العربية
ونشاط الوكالة عبارة عن:
مواد غذائية متنوعة
على أن تكون المدة من: 2022/08/20 إلى: 2024/08/19

إعلان | قيد وكالة
تقدم السادة / شركة الانجاز المتكاملة للمقاولات العامة للمباني
بطلب قيد الوكالة إلى ادارة السجل التجاري الذي تعتمده الوزارة حيث يتم تسجيل الوكالة برقم قيد: 2022/003485
شركة وجنسيتها:
شركة فوجي المحدوده للمصاعد - الصين الشعبية
ونشاط الوكالة عبارة عن:
مصاعد وسلالم متحركة
على أن تكون المدة من: 2022/07/01 إلى: 2025/08/30

إعلان | قيد وكالة
تقدم السادة
مؤسسة توب سيزون للتجارة العامة
بطلب قيد الوكالة إلى ادارة السجل التجاري الذي تعتمده الوزارة حيث يتم تسجيل الوكالة برقم قيد: 2022/003449
شركة وجنسيتها:
اويل تك للزيوت النباتية والمنظفات ش.م.م - مصر
ونشاط الوكالة عبارة عن: منتجات زيت دوار الشمس وزيت صويا وزيت ذرة وزيت خليط من انتاج الموكل
على أن تكون المدة من: 2022/01/01 إلى: 2023/12/31

إعلان | قيد وكالة
تقدم السادة
شركة ال ام اتش لتجارة الجملة والتجزئة
بطلب قيد الوكالة إلى ادارة السجل التجاري الذي تعتمده الوزارة حيث يتم تسجيل الوكالة برقم قيد: 2022/003481
شركة وجنسيتها:
مؤسسة الفتح للمقاولت العمومية- مصر
ونشاط الوكالة عبارة عن:
ادوات مكتبية ومدرسية مختلفة
على أن تكون المدة من: 2022/08/30 إلى: 2026/08/31

ما أجدر الماء بإطفاء اللهب!

وليد عبدالله الغانم
waleedalghanim.com

حان اليوم تصحيح المسار بالعمل والتخطيط والإنجاز لا بالصراعات الجانبية والانتقام وتصفية الحسابات، ولا بالعمل لتقوية أطراف نافذة ضد أخرى، فنحن كمواطنين نريد مجلساً للارتقاء بالكويت وحماية نظامها ورعاية أهلها وصون وحدتها، لا مجلساً خادماً لأصحاب النفوذ مهما تغيرت أشكالهم وأسماؤهم ومصالحهم.

«رسالة لنواب الأمة»

إصلاحات وطنية غير مسبوقة نشهدها خلال هذا العام تعيد لنا الحلم الذي يسعى إليه كل كويتي مخلص بظهور ملامح «مشروع وطن» من جديد بعد أن فقدنا هذا المشروع، وضاعت منا صفحاته من عشرات السنين، فما بادرت به القيادة السياسية من نهج جديد في التعامل مع المؤسسة التشريعية، وكذلك تبني الإصلاحات الإدارية الملموسة في المؤسسات التنفيذية هو ما يطالب به كل محب لهذا الوطن الغالي.

وقد ترجمت الانتخابات البرلمانية من بداية الإعلان عن حل مجلس 2020 في بداية عطلة الصيف حتى جلسة الافتتاح الجميلة يوم الثلاثاء الماضي كل ما أعلنته الحكومة من حيادية وشفافية والتزام بالقانون، والجدية في إحياء مشروع وطني جديد ترمم فيه الحياة في الكويت، وتعاد إلى سكة الإنجاز والبناء، والدور اليوم على أعضاء مجلس الأمة في اقتناص هذه الفرصة واغتنامها لمصلحة الوطن والمواطن.

أهم ما يجب على النواب الكرام استيعابه هو الوضع الإقليمي المشتعل حولنا، وهو شأن نجبر على التعامل معه بكل اضطراباته وتناقضاته، فالعراق بلد يسير إلى المجهول في صراعاته الداخلية وتدخلات الدول في شؤونه، وإيران هذا البلد الذي استهوى التدخل في شؤون دول الجوار بالسوء يحيا ثورة أهلية لا تنطفئ تخبو مرة وتعلو مرة أخرى، في ظل نظام يتلاعب مع الدول العظمى بأمن واستقرارها، وتجري بينهم المساومات والصفقات الخفية، وأخيراً الهجوم الغربي والأميركي تحديداً ضد السياسات النفطية للمملكة العربية السعودية ودول الخليج، ولن يتوقف هذا الهجوم دون حياكة المؤامرات والإضرار بمصالحنا الخليجية المشتركة، فإذا ما ربطنا تلك الأحداث بالحرب الروسية الأوكرانية وجب علينا تقدير المصالح العليا للوطن وترتيب الأولويات تبعاً لتلك الظروف ومسارها.

إن تفرغ النواب للعمل التشريعي الجاد والدور الرقابي النزيه وممارسة وظيفتهم النيابية الصحيحة تحت قبة البرلمان من شأنه تصحيح مسار «دولة المؤسسات» التي أنهكتها في العقود الماضية الصراعات الكبيرة والتجاوزات والوساطات والترضيات وساد فيها المال السياسي، وظلم الكفاءات، وشراء الولاءات، واستخدم الدستور والقانون، وأجهزة الدولة، لتحقيق مصالح ضيقة وتنفيع فئة قليلة على حساب أهل الكويت، حتى تقهقرت بلادنا العزيزة وبكل أسى في مختلف المجالات، وحان اليوم بإذن الله تصحيح المسار بالفعل والعمل والتخطيط والإنجاز لا بالصراعات الجانبية والانتقام وتصفية الحسابات، ولا بالعمل لتقوية أطراف نافذة ضد أخرى، فنحن كمواطنين نريد مجلساً للارتقاء بالكويت وحماية نظامها ورعاية أهلها وصون وحدتها، لا مجلساً مصارعاً ومناوئاً وخادماً لأصحاب النفوذ مهما تغيرت أشكالهم وأسماؤهم ومصالحهم.

يا نواب الأمة ووزراءها اتقوا الله فينا وفي وطننا، وأطفئوا نيران الصراع والخلاف والتكسب بمياه التعاون والتوافق ومصالح الأمة. والله الموفق.

مونغ بالاتينو*

أول مئة يوم من عهد نائبة رئيس الفلبين سارة دوتيرتي

احتفلت الفلبين حديثاً بمرور أول مئة يوم على وصول الرئيس فرديناند ماركوس الابن ونائبته سارة دوتيرتي إلى السلطة، فقد سلّطت التقارير الإخبارية العالمية الضوء على مسائل أساسية تعامل معها ماركوس منذ شهر يوليو الماضي، لكنها لم تذكر شيئاً عن سجل دوتيرتي.

في الفلبين، ينتخب المواطنون نائب الرئيس الذي لا يضطلع بدور رسمي في الحكومة، بل إنه يكتفي بالانتظار ويستعد لاستلام دفة القيادة إذا عجز الرئيس عن أداء واجباته، فمن الضروري إذاً أن نراجع سجل دوتيرتي في أول مئة يوم على توليها منصبها، فقد يشير هذا التقييم إلى طبيعة أولوياتها، أو حتى احتمال فوزها بالرئاسة في عام 2028. عيّن الرئيس الفلبيني دوتيرتي كسكرتيرة وزارة التربية، وهو منصب مهم لأنه يسمح لها بالإشراف على أكبر وكالة حكومية مسؤولة عن أكثر من نصف مليون مُعلّم ونحو 30 مليون طالب في المدارس الرسمية.

تعليقاً على أول مئة يوم في هذا المنصب، قالت دوتيرتي إن أكبر إنجاز حققته يتعلق باستئناف الدروس الحضورية في أكثر من 47 ألف مدرسة رسمية، أشاد بها حلفاؤها أيضاً لأنها أعادت فتح المدارس خلال أزمة كورونا. في غضون ذلك، تكلم «تحالف المعلمين المعنيين» عن مجموعة من المشاكل اللوجستية في المدارس الرسمية، منها نقص المواد في الصفوف وغياب الموارد التعليمية المناسبة، مما يزيد معاناة المعلّمين والطلاب على حد سواء، حتى أن أعضاء التحالف اتهموا ماركوس ودوتيرتي «بالخيانة والإهمال» بعد تراجعهما عن وعدهما برفع أجور المعلّمين خلال حملتهما الانتخابية. على صعيد آخر، شدّدت دوتيرتي على أهمية اجتماعاتها مع سفراء من أستراليا، وإيطاليا، وأيرلندا، وفيتنام، ولاوس، واليابان، ونيوزيلندا، وتايلند، والاتحاد الأوروبي، وقطر، والهند، والولايات المتحدة، حتى أنها ذكرت أنها قابلت وزير الخارجية الصيني، وانغ يي، خلال أول أسبوع لها في منصبها الجديد، وكان لافتاً أن تصبح دوتيرتي من الأسماء الأكثر تداولاً على مواقع التواصل الاجتماعي محلياً، حين تكلمت بلغة الماندرين الصينية في أحد الفيديوهات لإحياء الذكرى السنوية لتأسيس الصين.

أصبح اسم دوتيرتي الأكثر تداولاً أيضاً حين أرسلت تحية إلى ماركوس في عيد ميلاده، وألمحت إلى أنها تستعمل مروحية الرئيس في عدد من رحلاتها، وهذا الموقف أجّج نقاشات محتدمة على مواقع التواصل الاجتماعي حول الامتيازات التي يتمتع بها كبار المسؤولين، في حين يضطر معظم الركاب العاديين لتحمّل نظام النقل الجماعي المتهالك. لكن لم تذكر دوتيرتي مثلاً أن مُشرّعاً سابقاً وأحد خصومها في الانتخابات اتّهمها بالمشاركة في تقديم شكوى بتهمة التشهير الإلكتروني ضد أحد موظفيها السابقين. أنكرت دوتيرتي أن تكون تلك التهمة مسيّسة، مع أنها حذرت منتقديها قائلة: «الحق في حرية التعبير لا يحمي أحداً من عواقب تشويه سمعة الآخرين».

في غضون ذلك، يعتبرها مناصروها مرشّحة قوية للانتخابات الرئاسية في عام 2028، وفي أول مئة يوم لها في السلطة، لم تكف عن التنقل في أنحاء البلد، فوسّعت خدمات مكتبها، ووافقت على إدارة أكبر وكالة حكومية، وقابلت كبار المسؤولين الأمنيين بعد تكليفها بتصريف أعمال الحكومة حين ذهب ماركوس في زيارة رسمية إلى الخارج، وعقدت اجتماعات لافتة مع الدبلوماسيين، فهل تستعد دوتيرتي بهذه الطريقة لخوض السباق الرئاسي منذ الآن؟

من المتوقع أن تواجه دوتيرتي معركة شاقة في المرحلة المقبلة، بصفتها المسؤولة الأولى عن قطاع التعليم، لأن البلد لا يزال يتحمّل تداعيات القرار الذي اتخذته الحكومة السابقة بإطالة مدة إقفال المدارس خلال أزمة كورونا، ورغم وفرة النشاطات التي قامت بها بصفتها نائبة الرئيس، فلا مفر من أن يقارن الكثيرون تحركاتها بسجل سلفها المبهر كونه تجاوز تحديات هائلة، ونجح في تحسين الخدمات العامة، وأثبت مهاراته القيادية عن طريق الابتكار والشفافية.

* «دبلومات»

د. سلطان ماجد السالم

توضيح الواضح وقصور الفهم في نقد قائمة «ستانفورد» الأميركية

عدد الاقتباسات وغزارة الإنتاج العلمي وبالأخص المتعلق بالنشر المحكم في دوريات ذات تصنيف مرموق ومعامل تأثير عال هو ما يصبو إليه كل باحث علمي أكاديمي حول العالم، فالاعتراف بمثل هذه الإنجازات في النهاية لا يضيف أو ينقص من المرء شيئا، لكنه حتما تقدير لجهوده عبر سنين طويلة من العمل والبحث والاجتهاد، فهو تكريم لمجهوده ودعم للصادقين ممن هم حواليه، وعليه تخرج التصنيفات والقوائم التي تعتمد على معاملات ومعادلات وحسابات رياضية عدة لتصنف الباحثين العلميين في أطر مختلفة، ولعل أبرز تلك التصنيفات ذاك الذي خرج علينا مؤخرا (في آخر ثلاث سنين) جامعاً بيانات كل سنة تسبقه والمسمى بتصنيف قائمة جامعة «ستانفورد» والذي ولله الحمد أدرج اسمي شخصيا فيه مع نخبة من العلماء والباحثين في الكويت، وإذ أبارك لنفسي وأبارك لهم هذا الإنجاز والتكريم الضمني في كوننا جزءاً من مجتمع علمي أكبر حول العالم يهدف إلى الارتقاء بالفكر والعمل لخدمة المجتمعات وترك أثر فيها، ولكني أيضا استغربت انتقاد مثل هذا التصنيف ومحاولة التقليل منه من القلة القليلة، والتي إن التمست العذر لغير العلميين منهم، فإنني أستنكر أصحاب التخصصات العلمية ممن هم من المفترض أن يفقهوا في النشر وآلياته، وعليه ومن بعد ما تواصل معي عدد من الذين أدرجت أسماؤهم في القائمة وهم مستغربون ومستنكرون للانتقادات، أجد أنه من الضروري أن يتم شرح وتبيان بعض الحقائق التي تخص هذه القائمة المسماة «قائمة جامعة ستانفورد».

ورغم أني شخصياً ممن يؤمن بالتعددية في الآراء وحريتها، ولم أجد أهمية في الرد على المنتقدين ولا آرائهم، ولكن في نهاية المطاف أكرر دائما وأبدا أن أهمية الإنجازات الحقيقية والتقدير تقع في معرفة من يفرح لك ومن يحقد عليك حقا، ويحاول أن يقلل من إنجازاتك لغاية ما في نفسه، سميت قائمة «ستانفورد» بهذا الاسم نسبة للجامعة الأميركية العريقة التي تنشر بهذا الاسم حول العالم بحسب كل المصادر المتاحة علاوة على أن اسمها يظهر بهذه الصورة من دار النشر الأكبر والأكثر رواجا حول المعمورة (السيفير)، ذلك نظرا لأن الباحث المسؤول عن تطوير معادلة حساب التصنيف هو من أحد العاملين في تلك الجامعة والذي طور مع آخرين معادلة رياضية لأعلى 2% من الباحثين حول العالم من حيث غزارة وجودة الإنتاج العلمي والأكثر تأثيراً doi.org/10.1371/journal.pbio.3000384. تنشر هذه القائمة من خلال قواعد بيانات متعددة تأخذ بالحسبان عددا من المعاملات في معادلة رياضية تهدف إلى وضع معيار ثابت لغزارة واستشهادات البحوث. والجدير بالذكر أن هذه القائمة يحتفل بها الجسد العلمي حول العالم في الكثير من البلدان، إذ كان هناك إعلان منذ أشهر معدودة من جامعة British Columbia الكندية المرموقة وهي تحتفي بأعضاء الجسد الأكاديمي ممن حالفهم الحظ في إدراج أسمائهم بتلك القائمة، بل عدد من أعضاء هيئة التدريس والعلماء في الغرب كجامعة نيويورك الأميركية ومونـاش الأسترالية يفاخرون بدخولهم هذه القائمة ذات الاسم المرموق، كما وجب إيضاح أن معادلة حساب تصنيف ستانفورد يعتمد بشكل رئيسي على 6 معاملات حسابية (لوغاريتمية) لعل أبرزها هو معامل هريش h-index الذي يعتمد على غزارة النشر والاقتباسات الأعلى بالتراتبية الزمنية، إذ يعتمد على جودة ونوعية المنشور العلمي، وأن الباحث متجدد ومتطور ويستمر بالإنتاج كذلك.

وعليه أصبح معامل هريش يؤخذ به في الترقيات العلمية حول العالم ومعرفة جودة وعلو كعب مؤسسة علمية على أخرى، كما يعتمد تصنيف ستانفورد على مسألة مهمة جدا وهي البيانات الناجمة من محرك البحث العلمي المرموق Scopus وهو الأكثر شهرة الشامل لأكثر من 36 ألف دورية علمية، وبالمناسبة فإن محرك البحث هذا هو الأكبر والأشمل المتاح الى يومنا هذا، وهو ما اعتمد عليه من طور القائمة، إلى هذه النقطة من المقال وبالمناسبة تم تفنيد جل الأقاويل بتسخيف إنجاز ضم اسم أو محوه من قائمة ستانفورد، والأهم من هذا كله الآن هو المعيارية الحقيقية في تصنيف المؤسسات الأكاديمية المرموقة والباحثين العلميين، وعليه نجد أن المفاضلة تتعدد من جهة إلى أخرى ومن مكان الى آخر، فمثلا تصنيف QS الذي تسبب في أقاويل عدة بالصحافة نظرا لنزول ترتيب جامعة الكويت فيه، يعتمد بنسبة كبيرة على عدد من المعاملات لعل أبرزها الإنتاج العلمي وجودة البحوث من خلال الاستشهادات التي تشكل معامل هريش، وعليه فإن انتقاد هذا المعامل يدلل على قصور في فهم أهميته وضرورته في مفاضلة الباحثين والمؤسسات، بل هذا المعامل هو المقياس المتعارف عليه الى يومنا هذا في معرفة جودة أبحاث الشخص وإنتاجه العلمي، وتعتمد هذه القائمة على جودة الإنتاج العلمي ولا تغفل عنه، من حيث وضعها وزنا لمعامل هريش ومعامل c factor وكلها نتيجة عن الاستشهادات العلمية، فمن يفهم الرياضيات يستطيع معرفة أهمية تلك المعاملات.

الحديث عن أهمية التصنيفات والقوائم يطول وتفنيد ماهيتها يطول أكثر، لكن كان هذا أبرز ما تبادر للذهن حقا لتبيان بعض الحقائق للعامة ممن يريدون صدقاً أن يفهموا أهمية واعتبارية هذه التصنيفات، ولكن أهمية هذا المقال تكمن في تفنيد بعض الحقائق التي يتعمد البعض تسخيفها والتقليل منها وشرح ماهية القائمة، وطبعا للقائمة أصحاب ومؤلفون يردون على مثل هذه المزاعم مع الأيام، كذلك هذه القائمة التي ضمت قرابة الـ120 ألف عالم هذه السنة بتخصصات عدة تعتد بمعايير تغاير تلك لمسابقات وجوائز أخرى، فلكل جائزة معيار فلا يمكن مقارنة جائزة إنتاج علمي بـ«نوبل» أو بتصنيف سنوي وخلافه، وإلا كان قصورا آخر في الفهم.

أبارك مرة أخرى لكل من أدرج اسمه هذه السنة في هذه القائمة أو غيرها وأتمنى أن يستمر عطاء الناس الى ما فيه خير وتطوير مجتمعاتهم من خلال البحث والتطوير الممنهج.

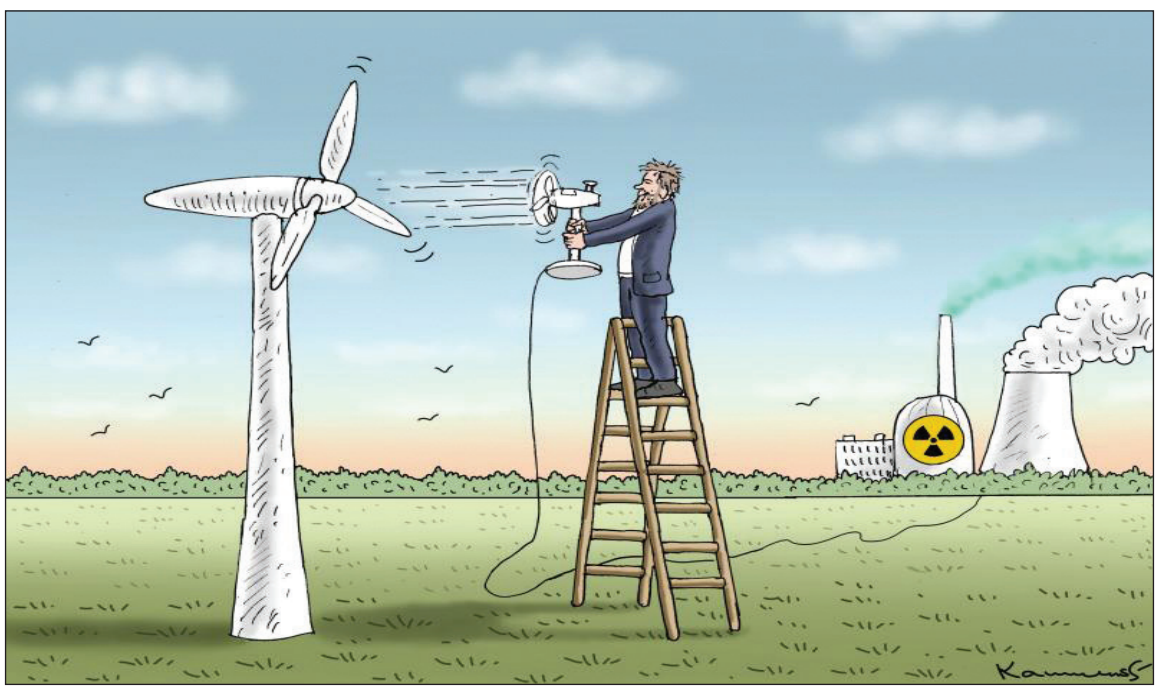

PROJECT SYNDICATE
A WORLD OF IDEAS

جيرنوت واغنر*

بعض التكنولوجيات الخضراء أكفأ من غيرها

يجري حاليا التنافس باستماتة للفوز في السباق العالمي للطاقة النظيفة، وانضمت الولايات المتحدة إلى السباق قبل شهرين فقط من خلال سنها قانون الحد من التضخم، وحينها، أعلنت النمسا حزمة دعم تصل قيمتها إلى 5.7 مليارات يورو (5.6 مليارات دولار)، وتحشد وحدها استثمارات نصيب الفرد على قدم المساواة مع جهود الولايات المتحدة، ولكن نظرا لأن عددا أكبر من الحكومات تعتمد السياسات الصناعية لتحويل اقتصاداتها، فإن تحديد التكنولوجيات الخضراء التي يجب دعمها سيكون تحديا رئيسا، ومن الصعب اختيار الفائزين في السباق.

ويمكن لواضعي السياسات البدء بالمهمة البسيطة نسبيا والمتمثلة في تحديد الخاسرين، إذ يجب خفض معدل انبعاثات ثاني أكسيد الكربون، والميثان، وغازات الدفيئة الأخرى إلى الصفر أو ما يقرب من الصفر لتحقيق الاستقرار في المناخ العالمي، وهذا هو أحد الأسباب التي جعلت الاقتصاديين يفضلون منذ فترة طويلة تسعير الكربون كأداة أساسية في سياسة المناخ، والتصور السائد هو أنه من خلال تحميل الملوثين التكلفة الكاملة لانبعاثاتهم، يمكن للحكومات أن تترك السوق يقرر بشأن التكنولوجيات التي ستفوز.

ولكن هذا أمر قوله أيسر من فعله، إذ تجعل تشوهات السوق المتفشية، والمصالح المكتسبة الكبيرة، وعمليات تأمين البنية التحتية الضخمة، الحل المقنع الذي يقدمه الاقتصادي شبه مستحيل. لنتأمل هذه الحالة على سبيل المثال: لقد تم عزل ما تتجاوز 90 في المئة من قدرة طاقة الفحم العالمية عن المنافسة في السوق بموجب عقود تمتد غالبًا لفترة 20 عاما أو أكثر في المستقبل، ويُظهر هذا الدعم الراسخ للتكنولوجيات القذرة التي عفا عليها الزمن مثل الفحم، حتى عندما تتاح بدائل أقل تكلفة، وأنظف، وأفضل، أنه يجب بذل المزيد من الجهود.

وما يزيد الأمور تعقيدا مدى إلحاح التحدي وحجمه، إذ تضطلع الطاقة بدور بالغ الأهمية في حياتنا، وسيتطلب تحقيق حياد الكربون تحولا شاملاً في الاقتصاد والمجتمع، ونظرا للوضع الحالي، فإن الاستفادة من سلطة الخزانة العامة مناسبة إلى حد كبير، لا سيما بالنظر إلى مدى تأخرنا في الانتقال إلى الطاقة النظيفة، ولكن لا يزال على صانعي السياسات ذوي الأموال العامة المحدودة اتخاذ خيارات صعبة بشأن التقنيات الصحيحة، وأعربت مارغريت فيستاجر، المفوضة الأوروبية للمنافسة، عن مخاوفها بشأن سباق الإعانات، إذ يمكن لسياسات الطاقة التي تعتمد مبدأ إفقار الجار أن تعرقل في نهاية المطاف التحول الأخضر العالمي؛ وفي ملاحظات بعيدة الأثر بشأن الاستراتيجية الصناعية الأميركية، قال مدير المجلس الاقتصادي الوطني، بريان ديس: «لسنا قريبين من نقطة التشبع العالمية للاستثمارات المطلوبة».

إن السباق المبكر والمهم الذي يجب مشاهدته هو ذلك الذي يتنافس فيه الوقود السائل الأكثر حفاظا على البيئة مع الخيارات الكهربائية البحتة، وكلاهما يتمتعان بمزايا معينة، ولكن هناك أسئلة صعبة بشأن ماهية الخيارات التي تشكل ميزة، ومن يستفيد منها.

وقد يكون من الأسهل استبدال الوقود السائل باستخدام البنية التحتية الحالية لخطوط الأنابيب، والأفران، ومحركات الاحتراق الداخلي، لكن الفيزياء تفضل الكهربة في الغالبية العظمى من الحالات، خصوصا في المباني ووسائل النقل، التي تشكل معًا ما يقارب 40 في المئة من إجمالي الانبعاثات، ومن الواضح أن الانتقال الكلي إلى الكهرباء فيما يتعلق بالمضخات الحرارية والمركبات الكهربائية هو الحل الأفضل على المدى الطويل. إن تدفئة المنزل وتبريده بالكهرباء أكثر فعالية خمس مرات من استخدام تلك الكهرباء لإنتاج وقود سائل؛ إذ يمكن للسيارات الكهربائية أن تقطع خمسة أضعاف المسافة التي تقطعها العربات التي يعمل محركها بالوقود السائل الأخضر، والذي غالبا ما يطلق عليه اسم «الوقود الإلكتروني» أو «الوقود الكهربائي»، باستخدام الطاقة نفسها.

ومع ذلك، قد يظل الوقود الإلكتروني خياراً واعدا للصناعة، التي تمثل ما يقارب ربع إجمالي الانبعاثات، إذ غالبا ما تتطلب عمليات التصنيع الحالية احتراق الغازات لخلق درجات حرارة عالية، ويحترق الهيدروجين عند أكثر من 2000 درجة مئوية (3600 درجة فهرنهايت)، مما يجعله مناسبا تماما لإنتاج الإسمنت أو الزجاج أو الفولاذ، ويتطلع مصممو تكنولوجيا صناعة الصلب منخفضة الكربون الرائدة لجعل الهيدروجين الوقود المفضل بدل الفحم.

ولكن قد تلوح في الأفق حلول أخرى بسبب المنافسة بين رواد الأعمال فيما يتعلق بإعادة اختراع العمليات الصناعية الراسخة، إذ اكتشفت شركة Chement (شيمانت) الناشئة طريقة لإنتاج الإسمنت في درجة حرارة الغرفة، وتعتمد Electra (إليكترا) عملية إنتاج الفولاذ عند 60 درجة مئوية. صحيح أنه لم نر بعد ما إذا كانت أي من الشركتين ستحدث ثورة في صناعتها، ولا تعني نجاحاتها المبكرة بالضرورة أن الوقود السائل الأخضر لن يكون أو لا ينبغي أن يكون جزءا من الحل. ولكن احتمال حدوث تغيير في هذه القطاعات يوضح سبب وجوب توخي الحكومات الحذر من دعم الطاقة الحالية أو الشركات الصناعية التي تضغط بشدة من أجل دعم التكنولوجيا المفضلة لديها.

وتصبح الأمور أكثر تعقيدا عندما تدعي شركة ناشئة أنها تستطيع إزالة الكربون من نظام الطاقة ببساطة عن طريق استبدال الوقود السائل الأخضر بالوقود المتسخ. ويمكن أن يكون الوعد بتقديم حلول تكونولوجية تتسم بالسلاسة محيرًا للغاية، وكما قال مؤسس مصنع Tree Energy Solutions منتج «الغاز الأخضر» مؤخرًا، «يمكننا الذهاب في السفن نفسها، والأنابيب نفسها، والمصانع نفسها» وقد يكون لهذا النوع من المقايضة مزايا مبكرة كبيرة، خاصة بالنسبة للصناعات التي ستظل بحاجة إلى حرق الوقود السائل.

ولكن هناك أيضا المخاطر الأخلاقية الخضراء، حيث يؤدي مجرد الوعد بحلول تكنولوجية بسيطة إلى إضعاف الحافز لمتابعة تحول يكون أكثر شمولاً وتفوقا في نهاية المطاف، إذ إن الاعتماد على الوقود الإلكتروني الباهظ الثمن في العمليات الصناعية النادرة التي يصعب تخفيفها شيء، واستخدامه لتدفئة المنازل وفي التنقلات اليومية عند توفر بدائل مفضلة تقنيا واقتصاديا شيء آخر.

وكما هي الحال في كثير من الأحيان، يمتلك الألمان مصطلحا جديدا مثاليا للتصدي للتحدي المطروح: Technologieoffenheit، «تيكنولوجي أوفنهايت»، الذي يشير ضمنيا إلى الانفتاح على التكنولوجيات الجديدة والحذر من الوقف المبكر للحلول الرديئة، ولكن الانفتاح يجب ألا يعني التخلص من الحقائق المادية الأساسية. وفي خضم أزمة الطاقة هذا العام، تفرض المصالح المكتسبة من التكنولوجيات التي قد تتلاشى بخلاف ذلك فكرة التركيز على الانفتاح مع التخلص من الحاجة إلى الأفكار بعيدة المدى.

وأخيرا، نحتاج إلى سياسة جديدة وقرارات تنظيمية واستثمارية لوقف تقنية أخرى غير فعالة للغاية على المدى الطويل، إن أنجح رواد الأعمال يجيدون التركيز على المهمة الرئيسة المطروحة بدلاً من السماح لكل ما يلمع بتشتيت انتباههم، وسيحتاج صانعو السياسات إلى فعل الشيء نفسه فيما يتعلق بتحديد التكنولوجيات التي يجب تعزيزها، وتلك التي يجب إزالتها.

* خبير اقتصادي مناخي في كلية كولومبيا للأعمال.
«بروجيكت سنديكيت، 2022» بالاتفاق مع «الجريدة»

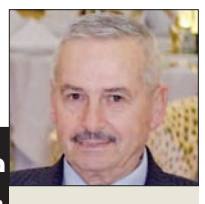

هل يتعلم العرب من التجربة اليابانية؟

حمزة عليان
hamzaolayan@icloud.com

أكثر الشعوب كرهاً للقنابل النووية هو الشعب الياباني، فقد دفع الثمن غالياً من حياته لكنه نجح في تصحيح أخطائه، وكثيراً ما يطرح السؤال على اليابانيين، لقد ضربتكم أميركا بالقنابل الذرية فلماذا تتعاملون معها؟

هذا السؤال دفعني لقراءة كتاب «العرب وجهة نظر يابانية» للمؤلف «نوتوهارا» الذي أمضى أربعين عاماً من عمره وهو يتنقل بين الدولة العربية، فإلى ماذا انتهى؟ يقول «علينا نحن اليابانيين أن نعي أخطاءنا في الحرب العالمية الثانية أولاً، ثم نصحح هذه الأخطاء، ونتخلص من الأسباب التي أدت إلى القمع في اليابان وخارجها، إذاً المشكلة ليست في أن نكره أميركا أم لا، المشكلة في أن نعرف دورنا بصورة صحيحة ثم نمارس نقداً بلا مجاملة لأنفسنا، بعدئذ نختار الطريق الذي يصحح الانحراف ويمنع تكراره في المستقبل».

لكن ماذا وجد في العالم العربي؟ يضيف «لقد عانيت بنفسي غياب العدالة الاجتماعية وتهميش المواطن وإذلاله وانتشار القمع بشكل لا يليق بالإنسان، وغياب كل أنواع الحرية كحرية الرأي والمعتقد والسلوك، كما عرفت كيف يضحى المجتمع بالأفراد الموهوبين والمخلصين، وكيف يغلب على سلوك الناس عدم الشعور بالمسؤولية تجاه المجتمع والوطن» ثم يطرح على نفسه والآخرين مجموعة أسئلة بسيطة وصعبة:

لماذا لا يستفيد العرب من تجاربهم؟
لماذا لا ينتقد العرب أخطاءهم؟
لماذا يكرر العرب الأخطاء نفسها؟

ترى كم يحتاج العرب من الوقت كي يستفيدوا من تجاربهم ويصححوا أخطاءهم ويضعوا أنفسهم على الطريق السليم؟

لن أطيل عليكم الكلام لكن بودي أن يقرأ هذا الكتاب كل مواطن عربي، لأنني شعرت أنه يتكلم بلسان حالنا، فعندما كان يسمع كلمات مثل الديموقراطية وحقوق الإنسان وحرية المواطن وسيادة الشعب، كان يشعر أن الحكومة لا تعامل الناس بجدية بل تسخر منهم وتضحك عليهم!! والمشكلة أن الشخصية العربية تحت لسانها جمرة، وظروف المجتمع العربي الشديدة تحتاج إلى جمرة حتى لا تبقى تعاني البرد.

وما زادني تشويقاً بالوقوف على تجربة الياباني وعقليته كتاب المرحوم فخري شهاب الذي غادرنا إلى مثواه الأخير قبل أيام بعنوان «اليابان كما عرفتها»، وما دفعه إلى تدوين تلك التجربة «أن الأمة العربية تمر في فترة يأس قاتم» وهذ ما جعله يذهب إلى التذكير بما حصل في اليابان، فهناك أمة منيت بأقسى محنة قاسية، عقدت النية في أظلم ساعات محنتها، أنها وإن خسرت الحرب فلن تثنيها عقبة عن كسب السلام.

حاول فخري شهاب أن يوصل رسالة إلى النخبة المثقفة في العالم العربي وإلى القراء العرب مفادها أن الأمة اليابانية الشرقية نجحت في التعامل مع الغرب واللحاق به والانتصار عليه وحققت معجزة اقتصادية بعد أن أجرت الإصلاحات المطلوبة على النظام، وكيف أرغم الغرب الصناعي على قبولها واحتلال مقعدها الدائم بين الدول الصناعية السبع.

وبعد ذلك وحين نعرض لرؤية شخصيتين، واحدة يابانية عاشت في العواصم والصحارى العربية أربعين سنة، وتعلمت لغتنا وقرأت تاريخنا، وأخرى عربية عاصرت اليابانيين ودرست تجربتهم كان يحدوها الأمل أن نأخذ جرعة من الإصلاحات ونتوقف عن التدمير والتخريب لمجتمعاتنا ودولنا؟ فهل من يسمع أو يتعلم؟

ديفيد أديسنيك *

استراتيجية الأمن القومي في عهد بايدن قريبة من ترامب

«الولايات المتحدة ترحّب بصعود الصين المستقرة والسلمية والمزدهرة»! هذه الكلمات مأخوذة من استراتيجية الأمن القومي لعام 2015، في عهد باراك أوباما، لكنها أصبحت اليوم جزءاً من الماضي، فقبل أيام أصدر الرئيس الأميركي جو بايدن نسخته الخاصة من استراتيجية الأمن القومي، علماً أنه كان نائب أوباما عند صياغة الوثيقة السابقة، وتبدو النسخة الجديدة مختلفة على جميع المستويات، فهي تعطي «الأولوية لمتابعة التفوّق على الصين»، وتهاجم بكين لأنها حاولت «أن تصبح القوة الرائدة في العالم»، كذلك، لا تَصِف هذه الوثيقة روسيا بعبارات إيجابية، كأن تعتبرها شريكة محتملة، بل أصبح هذا البلد «مصدر تهديد فوري ودائم» على السلام والازدهار حول العالم. باختصار، تختلف استراتيجية بايدن بالكامل عن توجهات الإدارة الديموقراطية السابقة، حتى أن الوثيقة الجديدة تؤكد ما استنتجته إدارة دونالد ترامب في استراتيجية عام 2017: «المنافسة بين القوى العظمى عادت إلى الواجهة».

لا تزال الركائز الثلاث الأساسية لاستراتيجية بايدن تجاه الصين مبهمة:

- تتعلق الركيزة الأولى «بالاستثمار في أسس قوتنا محلياً، أي القدرة التنافسية، والابتكار، وقوة التحمّل، والديمقراطية».
- ترتبط الركيزة الثانية «بتكثيف الجهود المشتركة مع الحلفاء والشركاء».
- الركيزة الأخيرة تدعو الولايات المتحدة إلى «التنافس مع الصين بطريقة مسؤولة للدفاع عن مصالحنا وبناء رؤيتنا للمستقبل»، وتقضي هذه الاستراتيجية بوضع استراتيجية معينة.

على صعيد آخر، قد يجعل التوتر بين الرئيس وفريقه الاستراتيجيات المكتوبة دليلاً غير جدير بالثقة حول السياسة الفعلية.

عمد فريق بايدن حتى الآن إلى تصحيح مواقفه أربع مرات مثلاً، بعد وعوده الارتجالية بالدفاع عن تايوان إذا أقدمت الصين على غزوها، وهو موقف غير رسمي في السياسة الأميركية، إذ يطغى توجّه فريق الرئيس في ملف تايوان على استراتيجية الأمن القومي الجديدة، لكن لا شيء يوحي بأن الخلاف زال بين الطرفَين.

قد تشمل استراتيجيّتا ترامب وبايدن تشخيصات شبه متطابقة لأخطر التهديدات التي تواجهها الولايات المتحدة، لكن تكثر المؤشرات التي تثبت أن هذه الاستراتيجية لا تحمل طابعاً جمهورياً، بل ديموقراطياً، فهي تتّسم بشكلٍ من الودّ التقليدي تجاه الأمم المتحدة ومختلف المؤسسات متعددة الأطراف، بدل التشكيك بدورها، كذلك، تشمل استراتيجية بايدن 20 إشارة إلى التغير المناخي و11 إشارة إلى الأزمة المناخية، في حين ذكرت استراتيجية ترامب سابقاً ظروف الاستثمار أو قطاع الأعمال أكثر من السياسة المناخية، وفي غضون ذلك، سبق أن خصّص بايدن مبلغ 370 مليار دولار لإنفاقه على المناخ عبر الكونغرس الأميركي، ومع ذلك، يسود شكل من الإحباط حول دور دبلوماسية المناخ في العلاقات الخارجية، وفي الاستراتيجية الأمنية المؤقتة التي صدرت بعد وقتٍ قصير على وصول بايدن إلى الرئاسة، نجح البيت الأبيض في التوفيق بين استعمال لهجة قاسية مع الصين والتعبير عن استعداده «للترحيب بتعاون الحكومة الصينية في مسائل مثل التغير المناخي... حيث يتداخل مصير البلدَين»، لكن الوثيقة الجديدة تشمل كلمات لاذعة عن إقدام الصين على «استعمال طاقة الفحم وجمعها على نطاق واسع»، وقد اتّضحت هذه النزعة برأي النقاد قبل وقتٍ طويل من وصول بايدن إلى السلطة.

غالباً ما يكون التحليل المفرط لاستراتيجيات الأمن القومي محفوفاً بالمخاطر، وتكمن أهميتها الفعلية في تحديد وجهة السياسة الأمنية الأميركية، ولهذا السبب، لا مفر من رصد تغيّر واضح في التفكير الأميركي حين تطرح أي إدارة ديموقراطية تشخيصاً يتماشى بالكامل مع آراء الإدارة الجمهورية التي سبقتها ويختلف بشدة عن تقييم آخر إدارة ديموقراطية، لكن يخطئ من يظن أن التسييس سيتراجع الآن في السياسة الخارجية الأميركية، فيكفي أن نلقي نظرة سريعة على أحداث الحرب الباردة كي نستنتج أن طريقة التعامل مع التهديدات المتبادلة قد تكون مثيرة للخلافات بالقدر نفسه.

* «فورين بوليسي»

الدينار الكويتي 1 KD

£	€	$
▲ 2.867	▲ 3.295	▼ 3.222

المؤشر الكويتي

السوق العام	السوق الأول	السوق الرئيسي
7.138	7.993	5.342

مؤشرات البورصة تواصل النمو بسيولة 57.2 مليون دينار

استمرار عمليات الشراء على الأسهم القيادية

علي العنزي

استمرت الحالة الإيجابية على مستوى مؤشرات بورصة الكويت الرئيسية وللجلسة الثالثة على التوالي، وسط استقرار متغيرات السوق الثلاثة (القيمة وكمية الأسهم المتداولة وعدد الصفقات) حول مستوياتها المرتفعة، وربح مؤشر السوق العام نسبة 0.71 بالمئة، أي 50.14 نقطة، ليقفل على مستوى 7138.36 نقطة بسيولة مقاربة لمستواها أمس الأول 57.2 مليون دينار، تداولت 188.6 مليون سهم عبر 11422 صفقة، وتم تداول 127 سهما ربح منها 59 وخسر 46 مقابل استقرار 22 دون تغير.

وكانت المكاسب مدعومة بأداء قوي من قطاع البنوك بعد نتائج اعمال مصرفي الوطني وبوبيان القياسية، ليحقق مؤشر السوق الأول ارتفاعا بنسبة 0.81 بالمئة تعادل 64.48 نقطة، ويقفل قريبا من مستوى 8 آلاف نقطة، وتحديدا عند 7993.82 نقطة بسيولة كبيرة أيضا بلغت 47.2 مليون دينار تداولت 97.3 مليون سهم عبر 7633 صفقة، وربح 16 سهما مقابل خسارة 8 واستقرار سهمين دون تغير.

وكانت مكاسب مؤشر السوق الرئيسي أقل ولم تزد على 0.28 بالمئة، أي 14.7 نقطة، ليقفل على مستوى 5342.54 نقطة بسيولة جيدة بلغت 10 ملايين دينار تداولت 91.3 مليون سهم عبر 3789 صفقة، وتم تداول 101 سهم، ربح منها 43 وخسر 38، بينما استقر 20 دون تغير.

نتائج قوية

بدأت إعلانات الربع الثالث وكانت باكورتها للبنك الوطني، الذي سجل أرباحا قوية، تلاه بنك بوبيان، بنمو كبير أيضا، لتدعم أداء السوق الكويتي بشكل عام والأسهم التشغيلية بصفة خاصة، حيث توالت الإعلانات، وكانت ثالثا لبنك الخليج ثم الدولي، لتخفف من عمليات جني الأرباح المستحقة في بورصة الكويت، حيث استمر النمو لثلاث جلسات متتالية، وكان جني الأرباح على سهم زين والغانم وميزان وبنك بوبيان، بالرغم من أرباحه القياسية، بينما حقق أجيليتي نموا كبيرا بنسبة 1.8 بالمئة ليبلغ مستوى 734 فلسا.

في المقابل، تراجعت أسعار اسهم رئيسية في الرئيسي، مثل استهلاكية وأعيان والصفاة وبعمليات جني أرباح واضحة، كما خسر الصالحية أيضا، لتنتهي الجلسة إيجابية وبقوة. وتراجع معظم مؤشرات أسواق المال بدول مجلس التعاون، ولكن بنسب محدودة، وكان الارتفاع في بورصتَي الكويت والبحرين، فيما استقرت أسعار النفط حول مستوى 90 دولارا للبرميل.

السيولة الأجنبية بالبورصة ترتفع 405 ملايين دينار في أسبوع

بلغت 4.72 مليارات دينار بنمو 9% بحجم شهر سبتمبر كاملاً

محمد الإتربي

قفزت السيولة الأجنبية في بورصة الكويت خلال الأسبوع الماضي بما قيمته 405 ملايين دينار، بسبب استقرار السوق نسبيا وتحقيق الأسهم القيادية مكاسب لافتة، وتعادل تلك الزيادة حجم نمو السيولة الأجنبية خلال سبتمبر الماضي بالكامل الذي شهد عدم استقرار في اتجاهات السوق، ويمكن الإشارة إلى أن كتلة هذه السيولة قفزت من مستوى 4.32 إلى 4.725 مليارات، وفقا لتسويات الأسبوع الحالي، بنمو 9%.

وذكرت مصادر استثمارية أن محافظ أجنبية مارست عمليات شراء هادئة خلال الأسابيع الماضية خلال فترة التذبذب، واستهدفت أسهم البنوك بالدرجة الأولى، والتي أثبت القطاع المصرفي أنه قوي ومتين وقادر على التكيف والمواكبة لمختلف الظروف والتحديات، حيث سجل البنك الوطني أكبر أرباح في تاريخه بلغت 374.2 مليون دينار، بأعلى نمو لحجم بنك عالمي، فيما جاءت أرباح بقية المصارف المحلية بنمو جيد أيضا، حيث سجل بنك الخليج نموا بنسبة 66%، وبنك بوبيان نموا بنسبة 52%، وهي من المعدلات الاستثنائية في ظروف كانت غير متفائلة بسبب الأحداث الجيوسياسية عالميا.

وأعطت مؤشرات الأشهر التسعة من العام الحالي لجموع المستثمرين، لاسيما طويلي الأجل، قناعة بأن التوزيعات النقدية عن عام 2022 ستكون مجزية، وفي ضوء النتائج الحالية يمكن قراءة العام بأكمله خصوصا مع التفاؤل بالعهد الجديد، وما سيحققه من إصلاحات اقتصادية وإدارية وعمليات تسريع لكثير من الملفات الاقتصادية والمشاريع المجمدة، وهو ما سيكون له أثر إيجابي على القطاع المصرفي وقاعدة غير قليلة من الشركات التشغيلية.

وفي خضم البيانات المالية القياسية لأرباح البنوك تساءلت مصادر مصرفية ومالية عن دواعي ربط المستثمر نفسيا بين أداء واتجاهات الأسواق العالمية والسوق المحلي، بما يؤثر على الكثير من القرارات سلبيا، علما أن الأسواق العالمية متراجعة بأرقام كبيرة وقياسية، وأرباح البنوك المحلية في نمو قياسي، ما يعني أن السوق العالمي ليس له أي آثار على جموع الشركات، وخلاصة الأمر هو ان مؤشر أسعار النفط هو الذي يحكم كل جوانب الاقتصاد وما عدا ذلك يكون من باب المبالغة في ردة الفعل نفسيا بشكل سلبي.

أخبار الشركات

حكم قضائي لمصلحة «فيوتشر كيد»

حصلت شركة طفل المستقبل الترفيهية العقارية (فيوتشر كيد) على حكم قضائي في دعوى مقامة ضد شركة بالمخبة للدعاية والإعلان والانتاج الفني والنشر والتوزيع، برد مبالغ سابقة تم سدادها بناء على عقد إقامة وتنفيذ عروض مسرحية.

وقالت الشركة إن منطوق حكم أول درجة قضى في مادة تجارية بإلزام المدعى عليها بأن تؤدي للمدعية 145 ألف دينار، وألزمتها بالمصاريف مقابل أتعاب المحاماة الفعلية، ورفضت ما عدا ذلك من طلبات.

ونوهت الشركة بأنه لا يمكن حالياً تحديد الأثر المتوقع إلا بعد تنفيذ الحكم النهائي في القضية.

حكم استئناف لمصلحة «الامتياز»

قالت شركة مجموعة الامتياز الاستثمارية إنها حصلت على حكم من محكمة الاستئناف ضد علي زبيد، عبدالرحمن زمان، غانم الكواري، حيث حكمت المحكمة بإلغاء الحكم المستأنف والقضاء بانتهاء الدعوى، وفي الاستئناف الفرعي من الخصوم برفضه.

وكانت محكمة أول درجة حكمت شكلا بعدم قبول إدخال خصوم أخرى في الدعوى، وموضوعا برفض الدعوى، وألزمت المدعية بالمصروفات ومبلغ 100 مقابل اتعاب المحاماة الفعلية. ولفتت الشركة إلى أنه لا يوجد أثر مالي في الوقت الحالي، حيث حكمت «الاستئناف» بانتهاء دعوى ندب خبير بصدور تقرير الخبير الذي انتهت المدعية (الشركة) الحق بالمطالبة بمبلغ 580 مليون ريال قصري، ما يعادل 44.73 مليون دينار، وستقوم الشركة برفع دعوى أخرى للمطالبة المباشرة بالمبلغ بعد انتهاء الدعوى التمهيدية.

تابعة لـ «التجارية» توقع عقد تجديد تسهيلات ائتمانية

قالت الشركة التجارية العقارية، إن إحدى الشركات التابعة لها وقعت التجديد السنوي لعقد التسهيلات الائتمانية بقيمة 28.58 مليون دينار.

وأشارت إلى أن العقد تم توقيعه اليوم مع أحد البنوك الإسلامية، ويتضمن تعديل جدول سداد الدفعات المستحقة.

«عمار»: توقيع عقد بيع عقار

أفادت شركة عمار للتمويل والإجارة أنه تم الانتهاء من الإجراءات القانونية اللازمة لإتمام الصفقة، وتوقيع العقد النهائي لبيع العقار الاستثماري لإحدى الشركات التابعة المملوكة بنسبة 100 في المئة لشركة عمار للتمويل والإجارة، بقيمة إجمالية بلغت 1.52 مليون دينار.

ولفتت الشركة إلى أنه سيتم تسجيل خسارة بقيمة 70 الف دينار، وسيظهر ذلك الأثر المالي ضمن البيانات المالية لفترة الربع الرابع من 2022.

«وحدة التأمين» تحظر مزاولة النشاط لغير المرخصين

حصة المطيري

تحظر وحدة تنظيم التأمين على شركات التأمين ووساطة التأمين المنتهي ترخيصهما وغير المرخصة إرسال طلبات عروض أسعار أو طلبات التجديد لشركات التأمين. وتحظر على شركات التأمين وتسلّم طلبات عروض أسعار أو طلبات التجديد من شركات وساطة التأمين المنتهي ترخيصها وغير المرخصة، ويجب على شركات التأمين إخطار الوحدة في حال تسلّم أية طلبات من شركات وساطة التأمين، وفي حال تسلّم أية لبات عبر البريد الإلكتروني وجب على شركات التأمين الرد على البريد الإلكتروني بالرفض، وإرسال نسخة من البريد الإلكتروني لوحدة تنظيم التأمين.

كما بيّنت الوحدة أن شركات وساطة التأمين المنتهي ترخيصها وغير المرخصة لا تستحق عمولات وأتعاب عن الوثائق التي أصدرتها من خلال شركات التأمين خلال فترة إيقافها وعدم مزاولتها للنشاط، ويحظر على شركات التأمين صرف العمولات والأتعاب لشركات الوساطة غير المرخصة والمنتهي ترخيصها حتى في حال حصولهم على ترخيص المزاولة لاحقاً بأثر رجعي، حيث تعتبر الوثائق التي صدرت في الفترة المشار إليها وثائق مباشرة بين شركات التأمين وحملة الوثائق، ويلغى دور وسيط التأمين من هذه الوثائق.

وأضافت: يتعين على كل شركات التأمين ووساطة التأمين الالتزام بما جاء اعتباراً من 1 أكتوبر 2022، حيث يأتي ذلك بموجب أحكام المادة 2 من القانون رقم 125 لسنة 2019 في شأن تنظيم التأمين ولائحته التنفيذية وتعديلاتهما بقيام المسؤولية القانونية على كل شخص يستمر بمزاولة الأنشطة التأمينية المنظمة بموجب القانون رقم 125 لسنة 2019 في شأن تنظيم التأمين ولائحته التنفيذية وتعديلاتهما دون الحصول على ترخيص، لاسيما الأشخاص المنتهية تراخيصهم كما في 30 سبتمبر الماضي.

وحدة تنظيم التأمين
Insurance Regulatory Unit

البنية التحتية لـ «مشروع الصبية» قريباً

«المشروعات الصغيرة» ينتظر موافقتي «المحاسبة» و«المناقصات»

قالت مصادر لـ «الجريدة» إن مشروع منطقة الصبية بانتظار موافقتي الجهاز المركزي للمناقصات وديوان المحاسبة، للبدء في البنية التحتية، مفيدة بأن المشروع جاهز بالكامل لإنشائه.

وكشفت المصادر المسؤولة أن عمليات بدء الحفر في المنطقة بانتظار الموافقات النهائية، لإنجازه في فصل الشتاء المقبل بالسرعة الممكنة، خاصة مع انتهاء الصندوق الوطني للمشروعات الصغيرة والمتوسطة من إعداد المشروع بتصوره الكامل.

وأفادت بأن هناك تسهيلات كبيرة قدمت للصندوق الوطني لإنجاز مشروع الصبية الترفيهي بالصورة العاجلة، بهدف تنشيط السياحة والترفيه محلياً خلال موسم الشتاء، موضحة أن المشروع الذي سيقام في نهاية جسر جابر على مساحة مليون متر مربع، يضم بداخله مناطق استثمارية ومواقف السيارات ومضماراً للمشي والدراجات الهوائية، إضافة إلى منطقة للعربات الترفيهية، وأخرى للفعاليات، كما ستكون هناك منطقتان للعربات الغذائية ومبيعات التجزئة، إلى جانب مساحات إيجارية.

يذكر أن مجلس الوزراء أوصى بتجهيز مساحة مؤقتة من الأرض في منطقة الصبية لاستقطاب مشاريع ترفيهية شبابية، وكلف الصندوق الوطني بتجهيز أرض في بر الصبية بالتعاون والتنسيق مع بلدية الكويت والجهات الحكومية الذي يراها مناسبة، إلا أن التأخير في أخذ الموافقات عطل المشروع عاماً كاملاً.

التضخم في بريطانيا يرتفع إلى 10.1% خلال سبتمبر

أعلى مستوى في 40 عاماً مدعوماً بأسعار المواد الغذائية

ارتفع معدل التضخم في بريطانيا بنسبة 10.1 في المئة، في سبتمبر، وفقا للتقديرات التي نشرها أمس مكتب الإحصاء الوطني، متجاوزًا توقعات الاقتصاديين الذين استطلعت رويترز آراءهم.

وقدرت «رويترز» زيادة في معدل التضخم في بريطانيا بنسبة 10 في المئة لشهر سبتمبر، كاعلى مستوى في 40 عاماً مدعوماً بأسعار المواد الغذائية.

وارتفع التضخم في المملكة المتحدة في سبتمبر 2022 مع استمرار أزمة تكلفة المعيشة في البلاد في ضرب الأسر والشركات قبل شتاء صعب. انخفض التضخم بشكل غير متوقع إلى 9.9 في المئة، في أغسطس، متراجعا من 10.1 في المئة، في يوليو، على خلفية انخفاض أسعار الوقود.

وكانت زيادة أسعار المواد الغذائية أكبر عامل ساهم في التضخم خلال سبتمبر، حيث ارتفعت بنسبة 14.6 في المئة، على أساس سنوي. وارتفع النقل بنسبة 10.9 في المئة، مقارنة بالعام الماضي، بينما ارتفع سعر الأثاث والسلع المنزلية بنسبة 10.8 في المئة.

وقد تراجع الجنيه الاسترليني مقابل الدولار بعد نشر بيانات التضخم، حيث تم تداوله عند 1.1289 دولار، بانخفاض من 1.1330 دولار.

وستؤثر بيانات التضخم أيضًا على نهج بنك إنجلترا على المدى القريب، ويخطط البنك لبيع بعض سنداته الحكومية، اعتبارًا من 1 نوفمبر.

ويسلط معدل التضخم في سبتمبر الضوء على شدة أزمة التضخم في بريطانيا، ويأتي في الوقت الذي تتغلب فيه البلاد على فترة من التقلبات الاقتصادية.

وعكس وزير المالية البريطاني الجديد، جيريمي هانت، يوم الاثنين غالبية التخفيضات الضريبية التي قدمها سلفه كواسي كوارتنج في 23 سبتمبر، واعتذرت رئيسة الوزراء ليز تروس عن «أخطاء» تسببت في اضطرابات شديدة في السوق.

واحد من كل سبعة أشخاص في المملكة المتحدة يتخطى وجبات الطعام، وفقًا لبيانات استطلاعات الرأي الجديدة الصادرة عن مؤتمر اتحاد النقابات العمالية (TUC).

وتكشف البيانات من استطلاع MRP الذي أجرته Opinium أن أكثر من نصف البريطانيين يقلصون من التدفئة والماء الساخن والكهرباء تحت ضغط تكلفة المعيشة، وأن واحدًا من كل 12 قد فاته دفع الفاتورة.

واستمر ارتفاع تكاليف الرهن العقاري في المملكة المتحدة، رغم قيام الحكومة بإلغاء معظم الخطط الاقتصادية المعلن عنها سابقا، والتي أدت إلى ارتفاع معدلات الرهن العقاري إلى أعلى مستوياتها في أكثر من عقد.

وأظهرت بيانات مجموعة «ماني فاكتس جروب Moneyfacts Group» أن متوسط معدل الرهن العقاري لأجل عامين ارتفع إلى 6.53 في المئة أمس الأول، ليتجاوز أعلى مستوياته في 14 عاما التي وصل إليها الأسبوع الماضي.

وكذلك ارتفع متوسط معدل الرهن العقاري لأجل خمس سنوات إلى 6.36 في المئة، بعدما تخطى المستوى 6 في المئة للمرة الأولى منذ عام 2008 قبل أسبوعين.

وفي وقت سابق من هذا الأسبوع، قام وزير الخزانة الجديد جيرمي هانت بإلغاء جميع التخفيضات الضريبية تقريبا التي أعلنها سلفه كواسي كوارتنج في سبتمبر، مما أدى إلى تعافي سوق السندات البريطانية، لكن الأمر قد يستغرق عدة أيام قبل أن يظهر تأثير ذلك على معدلات الرهن العقاري.

تباين أداء العملات المشفرة و«بتكوين» أعلى 19 ألف دولار

تباين أداء العملات المشفرة خلال تعاملات أمس، حيث استأنف الدولار ارتفاعه وسط توقعات بالمزيد من زيادات أسعار الفائدة خلال اجتماعات الاحتياطي الفدرالي المقبلة.

ووفقًا للبيانات التي تم تتبعها بواسطة «كريبتو كوانت CryptoQuant»، تم سحب 37.8 ألف عملة بتكوين من بورصات العملات المشفرة في 18 أكتوبر، وهو ما يمثل أكبر تدفق خارجي للبتكوين منذ 17 يونيو، عندما سحب المتداولون ما يقرب من 68 ألف بتكوين من البورصات.

وفي مقابلة مع صحيفة «فاينانشيال تايمز» نُشرت الثلاثاء، دعت «ميريد ماكجينيس» المفوضة الأوروبية للخدمات المالية إلى تنظيم سوق العملات المشفرة، محذرة من أن الأصول الرقمية قد تشكل تهديداً للاستقرار المالي إذا تُركت دون تنظيم على المستوى العالمي.

واستقرت «بتكوين»، أكبر العملات المشفرة من حيث القيمة السوقية، عند 19235.14 دولار، وفقاً لبيانات «كوين باس».

وارتفعت الإيثريوم بنسبة 0.52 في المئة إلى 1303.10 دولارات، بينما تراجعت الريبل 2.19 في المئة إلى 45.75 سنتاً، في حين استقرت عملة بينانس عند 271.82 دولاراً.

36% تراجع مخزون طوارئ النفط الأميركي

الخام يرتفع وسط انخفاض المخزونات ونقص الإمدادات

انخفض احتياطي البترول الاستراتيجي في الولايات المتحدة 36 في المئة منذ تولي جو بايدن الرئاسة في يناير 2021، ليصل إلى أدنى مستوياته منذ يناير 2021، وفقاً لما ذكرته «سي إن إن».

ويستعد الاحتياطي الاستراتيجي للمزيد من التراجع مع تخطيط بايدن للإفراج عن 15 مليون برميل إضافية منه، كجزء من برنامج معلن أواخر مارس للإفراج عن 180 مليون برميل من النفط خلال ستة أشهر.

وذكرت «فايننشال تايمز» عن مسؤولين بالإدارة الأميركية أن «بايدن» من المقرر أن يعلن خطته ضمن خطاب عن جهوده للحد من صعود أسعار البنزين.

ويأتي ذلك مع سعي الإدارة إلى منع المزيد من الارتفاع لأسعار البنزين ومن أجل تحقيق توازن أسواق النفط.

إعادة بناء الاحتياطي

من ناحيته، قال أحد كبار مستشاري الطاقة الأميركيين أمس، في مقابلة مع شبكة «سي إن إن»، إن الحكومة الأميركية ستواصل اتخاذ خطوات للسحب من الاحتياطي النفطي الاستراتيجي حسب الحاجة ثم تعمل على إعادة بناء الاحتياطي.

وفي الأسواق العالمية، سجلت أسعار النفط ارتفاعا صباح أمس وسط قدر كبير من الحذر، إذ قوبلت العوامل التي تضغط باتجاه الصعود مثل انخفاض مخزونات الخام الأميركية ونقص المعروض في السوق بشكل عام بعوامل تضغط في الاتجاه المقابل كالغموض بشأن نمو الطلب من الصين وانخفاض أسعار الغاز.

هبوط الخام

وصعدت العقود الآجلة لخام برنت تسوية ديسمبر 60 سنتا أو 0.7 في المئة إلى 90.63 دولارا للبرميل وهبط الخام في وقت سابق من الجلسة إلى 89.32 دولارا.

وارتفع خام غرب تكساس الوسيط الأميركي تسليم نوفمبر، الذي ينتهي أجله اليوم، إلى 83.59 دولارا للبرميل بمقدار 77 سنتا تعادل 0.9 في المئة. أما عقد ديسمبر فسجل 82.73 دولارا بزيادة 66 سنتا أو 0.8 في المئة.

وفي الجلسة السابقة، انخفض الخامان إلى أدنى مستوياتهما في أسبوعين بعد تقارير عن اعتزام الرئيس الأميركي جو بايدن سحب المزيد من البراميل من الاحتياطي البترولي الاستراتيجي.

تراجع الغاز

وتراجعت أسعار الجملة للغاز في بريطانيا وهولندا هذا الأسبوع في ظل اعتدال الطقس وامتلاء خزانات الغاز ووصول العديد من ناقلات الغاز الطبيعي المسال.

وأرجأت الصين هذا الأسبوع أيضا إصدار بعض البيانات الاقتصادية الرئيسية، وهي خطوة غير مألوفة أثارت مخاوف من ضعف النمو.

لكن هناك أيضا بوادر انتعاش للطلب الصيني، فقد حصلت شركة التكرير العملاقة الخاصة تشجيانغ بتروكيميكال كورب على حصة إضافية لاستيراد النفط الخام في عام 2022 قدرها عشرة ملايين طن، ونالت شركة شيم تشاينا التي تديرها الدولة على حصة إضافية قدرها 4.28 ملايين طن، ويعادل ذلك حوالي 104 ملايين برميل.

وتلقت الأسعار دعما من الحظر المنتظر من الاتحاد الأوروبي على الخام والمنتجات النفطية الروسية، وخفض الإنتاج الذي قررته مجموعة «أوبك +»، المؤلفة من منظمة البلدان المصدرة للبترول (أوبك) ومنتجين آخرين بينهم روسيا، البالغ مليوني برميل يوميا.

البرميل الكويتي ينخفض 77 سنتاً ليبلغ 92.66 دولاراً

انخفض سعر برميل النفط الكويتي 77 سنتا ليبلغ 92.66 دولارا للبرميل في تداولات أمس الأول مقابل 93.43 دولارا للبرميل في تداولات الاثنين الماضي، وفقا للسعر المعلن من مؤسسة البترول الكويتية.

قطر تخفض سعر خام الشاهين تحميل ديسمبر

قالت عدة مصادر أمس، إن قطر للطاقة خفضت سعر العقود محددة المدة لخام الشاهين تحميل ديسمبر إلى علاوة قدرها 4.19 دولارات للبرميل فوق الأسعار المعروضة لخام دبي، بعد تلقي عروض أقل في عطائها.

وهذا خفض من علاوة 5.35 دولارات للبرميل للشحنات تحميل نوفمبر.

وتم تحديد السعر بعد أن باعت قطر ثلاث شحنات للتحميل في ديسمبر في عطاء فوري.

وقالت المصادر إنه تم بيع الشحنة الأولى، وهي للتحميل بين الأول والثاني من ديسمبر، بعلاوة حوالي 4.40 دولارات للبرميل، بينما ذهبت الشحنتان المتبقيتان، وهما للتحميل في 27-28 و28-29 ديسمبر، إلى شركة تكرير صينية بعلاوة نحو أربعة دولارات للبرميل.

وتراجعت العلاوات الفورية لخام الشرق الأوسط هذا الأسبوع بسبب ضعف الطلب الصيني ومع اعتزام الولايات المتحدة بيع 15 مليون برميل من النفط من الاحتياطيات في ديسمبر.

كما باعت قطر للطاقة شحنة من خامها البري تحميل ديسمبر عبر عطاء بعلاوة بين 4.50 و4.60 دولارات للبرميل فوق الأسعار المعروضة لخام دبي، على الأرجح لشركة ريلاينس إندستريز.

وذكرت أنه قبل طرح العطاء، تم بيع خام قطر البري بعلاوات تقترب من خمسة دولارات للبرميل.

وجهة نظر

ليدفع تحالف «أوبك» ثمن تناقضات الاتحاد الأوروبي

د. عبدالسميع بهبهاني*

بتقييم سوق الطاقة الحالي نجده متأثرا بالحرب الروسية، فمعدلات التضخم تجاوزت 10 في المئة، فضلا عن مخاوف الركود الاقتصادي العالمي، وقوانين التغير المناخي، أما العوامل المباشرة المؤثرة حالياً على أسعار النفط للأشهر المقبلة فهي تطورات الحرب الروسية- الأوكرانية التي انتقلت إلى مرحلة جديدة من الصدام، وما يتبعه من مشاكل النقل والتمويل.

والعامل الآخر هو مخزونات الاتحاد الأوروبي للطاقة لموسم الشتاء المقبل، ومن المؤثرات المتوقعة قريبا أيضا عودة الصين إلى الانفتاح، بعد إغلاقات مشروع التصفير وباء «كورونا»، ومن وجهة نظري أن السبب الأساسي لأزمة الطاقة العالمية هو قرارات الاتحاد الأوروبي المتناقضة، التي سببت مشاكل الطاقة لديه بالذات، فعندما تصدر قوانين تهاجم فيها الطاقة الاحفورية لتقلصه بقوانين (التصفير)، ومقاطعة الغاز الروسي ثم شراؤه من البنوك، ومقاطعة النفط الروسي من الناقلات فقط، ووضع سقف لسعره (لتتأثر به شركاتها أيضا)، وحث دول النفط لزيادة الإنتاج (وأخذ المخاطرات الرأسمالية)، ومنع شركاتها من الاستثمار بقوانين البيئة، وتناقض دراسات الإنتاج والمخزونات لديها، والتغاضي عن مشاكل البيئة حاليا لمحاسبة دول تحالف «اوبك» مستقبلاً، عندما تقنن اوروبا ذلك يكون الاتحاد هو المتضرر الأكبر بل الأوحد منها.

إن طاقة إنتاج تحالف «أوبك» لم تتغير، ومع اغلاقات مصانع الاتحاد الأوروبي ودول التعاون الاقتصادي التي تجاوزت 60 في المئة، يعني ان الفائض في الإنتاج تحول إلى تخزين، وهذا الذي تخشاه «أوبك»، من فلتان المتحكم المستقبلي لأسعار الطاقة، وصرح بذلك، على استحياء، بعض المؤسسات الاقتصادية المهنية أن العرض يفوق الطلب الحالي بـ 3 ملايين برميل يوميا فأين يذهب هذا الفائض؟ إنه في خزانات الصين بمدنها المغلقة، وخزانات أوروبا المتعثرة، ودول التعاون الاقتصادي الراكدة، فأكثر من 90 في المئة من قدرة هذه الخزانات قد امتلأ.

والمؤسسات الاقتصادية (التي يفترض أنها علمية بحتة) توجه الاتهام إلى تحالف «أوبك» بشح العرض لرفع أسعار الطاقة. وهذا بحد ذاته كلام متناقض اقتصاديا، لأنه لو كان ارتفاع الأسعار سببه زيادة الطلب عن العرض ونقص الإمداد، فإنه يفترض أن موازنة العرض والطلب لا تقلل سعر البرميل، بل يزيده، فالطلب على البرميل هو الذي يحدد سعره، وعدم الحاجة له هو الذي يخفض سعره، ومن الواضح ان الضغط الجيوسياسي على تحالف «أوبك» لرفع الإنتاج انما هو لقصد خلق فائض نفطي لا حاجة له لينخفض سعره.

وهذا مناقض لأسس التجارة العالمية من قوانين التلاعب بالمنتج بقصد التأثير على الأسعار بما يضر المستهلك والمنتج، وهو ما تحاول الولايات المتحدة والاتحاد الأوروبي فرضه على «أوبك» لتحاسبه غدا على تناقضاتها من غرامات البيئة واحكام الاحتكار ومخاطر الصرف الرأسمالي دون مردود.

ان استراتيجية «أوبك» الحالية ومنذ عشر سنوات هي توازن أساسيات العرض والطلب للحفاظ على معدلات الاستثمار في الطاقة بما يواءم قوانين البيئة والحاجة الجغرافية لتوزيعها وبمراعاة قدرة أعضائها لزيادة الإنتاج وتحمل المخاطر.

ان معدل الإنتاج الحالي فيه فائض في السوق يقدر بثلاثة ملايين برميل يوميا، (إدارة معلومات الطاقة الأميركية IEA) وهذا النقص في انتاج «أوبك» في الأشهر الثلاثة الماضية عن السقف الذي حددته بـ 3 ملايين برميل يوميا. ويبدو أنها قننت هذا العجز بالقرار الأخير (خفض مليوني برميل يوميا لشهر نوفمبر)، ولكن وازنت قرار الخفض بحسومات على أسعار البرميل الرسمية (OSP) إلى أوروبا.

لا أعتقد أن مشاريع قوانين الاحتكار (نوبك)، كارتيل المشترين، وقوانين البيئة والمتجددة، أضف إلى ذلك التهديدات الجيوسياسية، لا أعتقد أنها جادة ومؤثرة، لأن عواقبها ستؤثر على الدول الصناعية وشركاتها الكبرى المنتشرة في دول «أوبك» الحقيقة الكبرى والمؤلمة التي يتحاشى الاتحاد الأوروبي ذكرها في قوانينها المتناقضة، إنها أدت الى خفض الاستثمار في الاستكشافات النفطية بأكثر من 60 في المئة، وهذا سيؤدي إلى عواقب أكثر إيلاماً خلال السنتين المقبلتين.

* خبير نفط

الهيئة العامة للصناعة

إنـــذار

تنذر الهيئة العامة للصناعة السادة المنتفعين بالقسائم الصناعية والخدمية والحرفية والتجارية المذكورة أدناه بضرورة سداد المستحقات المالية للهيئة والتي تمثل القيمة الايجارية حتى ٢٠٢٣/٠٣/٣١ عن الانتفاع بالقسائم المخصصة لهم وكذلك انهاء الإجراءات الخاصة بهذه القسائم خلال شهر من تاريخ نشر هذا الاعلان.
وفي حالة التخلف عن السداد سيتم وقف تقديم كافة أنواع الخدمات مع قيام الهيئة باتخاذ كافة الإجراءات القانونية وفقا لقانون الصناعة رقم ٥٦ لسنة ١٩٩٦ وتعديلاته.

المتخلفون عن السداد 2023

م	رقم العميل	الاسم	المنطقة	القطعة	رقم القسيمة
1	7194	عبد اللطيف عبد الله عبد اللطيف العثمان	الري	1	69
2	7190	شركة نيورك العقارية ذ.م.م	الري	1	406
3	7164	نورة عبدالعزيز السعيد واولادها	الري	1	426-428
4	7142	شركة رعاية العائلة للتجارة العامة ذ م م	الري	1	422
5	7095	احمد ناصر بوعوجا	الري	1	351
6	7084	ورثة ماجد الفضلي و هم خلف ونواف وبدرية وموضي وهدى و نوف و ابرار واسرار ونصرى عطية سلطان	الري	1	334
7	6944	شركة مشرف للتجارة والمقاولات ش.م.ل مقفلة	الري	1	1666
8	6893	جواد كاظم صالح درويش	الري	1	1447
9	6816	عبدالرحمن فهد عبدالمحسن الطريجي ، بدر فهد عبدالمحسن الطريجي	الري	1	1714
10	6741	شركة الابرق التجارية - هيثم عبد الرحمن الغنيم وشريكه	الري	1	1574
11	6710	شركة ارض الوفاء العقارية	الري	1	1530
12	6678	براك سليمان حمد الخميس	الري	1	1492
13	6652	ورثة عبدالغني عبدالرضا حسن المطوع	الري	1	1444
14	6637	ورثة عبد الغني عبدالرضا حسن المطوع	الري	1	1423
15	6580	نورية عبدالله المديرس	الري	1	1339
16	6579	شركة نيورك العقارية. ذ.م.م	الري	1	1338
17	6555	محمود احمد السيد مالك الفريللي	الري	1	1215
18	6532	سبيكة نصف عيسى محمد العصفور	الري	1	1168
19	9783	شركة مجموعة فيصل احمد الرشيد للتجاره العامه والمقاولات	الري	1	1863
20	6969	شركة مجموعة الفهد المحدودة للتجارة العامة والمقاولات	الري	1	1557
21	6534	شركة العربية للاستثمار	الري	1	1174
22	6910	شركة كيو ديزاين اوتو سنتر لزينة السيارات وتلميع ووقاية السيارات	الري	1	1171
23	7634	شركة العربية للاستثمار	الري	المشاتل	113
24	3785	شركة عربي للطاقة والتكنولوجيا	الشعيبة الصناعية(الغربية)	6	81
25	3779	الشركة المتحدة لصناعة الحديد ، لاقامة مصنع لحديد التسليح	الشعيبة الصناعية(الغربية)	4	71
26	3752	شركة مصنع الخليج للاستانلس ستيل (صقر احمد الموشرجي وشركاه)ذ.م.م.	الشعيبة الصناعية(الغربية)	2	68
27	3745	شركة الخدمات المتكاملة للمقاولات الميكانيكية والآلات الدقيقه	الشعيبة الصناعية(الغربية)	6	80
28	9344	الشركة المتحدة لصناعة الحديد (ش م ك)مقفلة	الشعيبة الصناعية(الغربية)	4	71B
29	8752	شركة الاتحاد لصناعة مواد البناء ش.م.ك.مقفلة	الشعيبة الصناعية(الغربية)	3	44ب
30	18234	الشركة المتحدة لصناعة الحديد ش.م.ك مقفلة	الشعيبة الصناعية(الغربية)	2	84
31	12278	شركة صناعات الشرهان (باسم بدر الشرهان وشريكته) ذ.م.م	الشعيبة الصناعية(الغربية)	1	59
32	15732	الشركة المتحدة لصناعة الحديد ش.م.ك.م	الشعيبة الصناعية(الغربية)	8	74
33	15424	الشركة المتحدة لصناعة الحديد ش.م.ك.	الشعيبة الصناعية(الغربية)	8	73
34	15382	الشركة المتحدة لصناعة الحديد ش.م.ك.مقفله	الشعيبة الصناعية(الغربية)	8	56
35	5196	شركة مجموعة اولاد عبدالحميد المطوع للتجارة العامة والمقاولات	الشويخ الصناعية - 1	1	116د
36	5070	شركة القرين لتجارة السيارات و شركة كيوتك للتجارة العامة والمقاولات وشركة مجموعة الوكالات الوطنية للتجارة العامة والمقاولات	الشويخ الصناعية - 1	1	16
37	6012	محمد رضا الصايغ وعبدالرحمن محمد الرويح	الشويخ الصناعية - 2	أ	123-124
38	6253	نورة سرور ضيف الله	الشويخ الصناعية - 2	ج	39د
39	9202	شركة موسى وعبدالوهاب النقي	الشويخ الصناعية - 2	ب	76-81
40	9201	شركة موسى وعبدالوهاب النقي	الشويخ الصناعية - 2	ب	77-82
41	5972	شركه اسمنت بورتلاند كويت	الشويخ الصناعية - 2	أ	42
42	5940	شركة نيورك العقارية ذ.م.م	الشويخ الصناعية - 2	ز	34
43	5347	شركه وربه تاور العقاريه	الشويخ الصناعية - 2	و	27
44	5301	ورثة/ عبداللطيف عبدالله الليفان	الشويخ الصناعية - 2	ز	9
45	5291	ورثة محمد عبدالرحمن النصار	الشويخ الصناعية - 2	و	73د
46	5284	عبداللطيف نجم الحميدان	الشويخ الصناعية - 2	و	71د
47	5276	حمد منصور حمد العجمي	الشويخ الصناعية - 2	و	45د-46د
48	5270	جاسم احمد جاسم اليالول	الشويخ الصناعية - 2	و	27د-28د
49	5268	ورثة بدر العبداللطيف العبدالجليل	الشويخ الصناعية - 2	و	23د-24د
50	5258	احمد عبد العزيز احمد المسعوسي	الشويخ الصناعية - 2	أ	61د-62د
51	5256	صقر علي شاهين الغانم	الشويخ الصناعية - 2	أ	68د
52	5255	ورثة ابراهيم احمد اللحم	الشويخ الصناعية - 2	أ	67د
53	5247	شركة توزيع الاطارات بريجستون - (ذ.م.م)	الشويخ الصناعية - 2	أ	56د
54	5243	مثنى فهد سعد الغانم	الشويخ الصناعية - 2	أ	51د
55	5234	ورثة عبدالله احمد سالم المهنا	الشويخ الصناعية - 2	أ	41د
56	5219	ورثة محمد علي راشد احمد الراشد	الشويخ الصناعية - 2	أ	24د
57	6485	ورثة عبدالوهاب سالم علي بوقماز	الشويخ الصناعية - 2	معارض الاخشاب \م	95
58	6471	جريدة البلاغ / ورثة عبدالرحمن راشد محيسن الولايش	الشويخ الصناعية - 2	معارض الاخشاب \م	75
59	6461	جاسم محمد حسن غلوم	الشويخ الصناعية - 2	ح	59
60	6318	ورثة عبدالله فهد المعهوج	الشويخ الصناعية - 2	د	21
61	6307	ناصر حسن عبدالله القعود	الشويخ الصناعية - 2	د	52
62	6302	ورثة عبداللطيف عبدالله الليفان	الشويخ الصناعية - 2	د	45
63	6290	ورثة فهد عبدالمحسن الطريجي	الشويخ الصناعية - 2	د	28
64	6267	شركة النائك والمصري	الشويخ الصناعية - 2	ج	87د
65	6260	ورثة علي سالم بلال	الشويخ الصناعية - 2	ج	52د-53د
66	6258	خالد فهد عبد المحسن الطريجي	الشويخ الصناعية - 2	ج	49د
67	6216	ورثة/ هشام حسين العيسى	الشويخ الصناعية - 2	ج	160
68	6201	ورثة عبداللطيف عبدالله متصور الليفان	الشويخ الصناعية - 2	ج	133-134
69	6145	الشركه العملية العقاريه	الشويخ الصناعية - 2	ب	135
70	6093	محمد رضا الضايغ وعبدالرحمن محمد الرويح	الشويخ الصناعية - 2	ب	127
71	6029	محمد وطارق خالد يوسف الحميضي	الشويخ الصناعية - 2	أ	149
72	6019	براك سليمان حمد الخميس وعادل سليمان حمد الخميس	الشويخ الصناعية - 2	أ	135
73	5991	ناصر عبدالعزيز الحميدي	الشويخ الصناعية - 2	أ	76-81
74	5989	أحمد عبداللطيف محمد الدوسري	الشويخ الصناعية - 2	أ	72
75	5983	عيسى وعواطف وعبلة عبد الله العيسى	الشويخ الصناعية - 2	أ	61-62
76	9666	شركة نيورك العقارية ذ.م.م	الشويخ الصناعية - 2	الشويخ الجديد	102
77	16042	عبد اللطيف نجم عبد الله الحميدان	الشويخ الصناعية - 2	و	72د
78	6184	هاني احمد مطر الشطي	الشويخ الصناعية - 2	ج	74
79	22316	عبدالمحسن ابراهيم عبدالمحسن العنزي	الشويخ الصناعية - 2	و	43
80	22315	عبدالمحسن ابراهيم عبدالمحسن العنزي	الشويخ الصناعية - 2	و	45
81	5832	شركة السواني العالميه للتجارة العامه والمقاولات	الشويخ الصناعية - 3	د	105
82	5843	شركة بدر سلطان واخوانه	الشويخ الصناعية - 3	د	125
83	5819	شركة نيورك العقارية - ذ.م.م	الشويخ الصناعية - 3	د	171-172-173-174
84	5781	شركة حمود سليمان الضبيان للتجاره	الشويخ الصناعية - 3	د	19
85	5762	شركة القصام للتجارة والإستثمار	الشويخ الصناعية - 3	ا	44
86	5717	داود سليمان البصيري	الشويخ الصناعية - 3	ا	175
87	5698	شركة عالم التصاميم للدعاية والاعلان	الشويخ الصناعية - 3	ا	139
88	5685	خالد عيسى الصالح وعبد اللطيف عبدالله المعري وعبد الحسين حاجي بهمن	الشويخ الصناعية - 3	ا	112-113-114
89	5667	عبدالحسين نصرالله محمد حسين معرفي	الشويخ الصناعية - 3	ا	78
90	5643	شركة الديار المتحدة للتجارة والمقاولات	الشويخ الصناعية - 3	ا	34-35
91	5610	محمد برجس محمد البرجس	الشويخ الصناعية - 3	ب	69
92	5566	ناصر وأمين وهيا ووسميه وإيمان وإنتصار وساره عوض حمود المتير	الشويخ الصناعية - 3	ب	129
93	5559	شركة مصنع القريشي للحداده (فوزان إبراهيم الفوزان وشركاه) - شركه تضامنيه	الشويخ الصناعية - 3	ب	120
94	5556	مساعد وعبداللطيف وعبدالعزيز ومبارك وفاطمه وفوزيه وسهام ونايف واسمهان وسامح ابناء معتق الرشيدي وجراح يوسف معتق الرشيدي	الشويخ الصناعية - 3	ب	110
95	5555	شلاش سعود الشلاش الحجرف	الشويخ الصناعية - 3	ب	109
96	5517	الشيخ صباح محمد الصباح	الشويخ الصناعية - 3	ب	33
97	5501	شركة نيورك العقاريه - (ذ.م.م)	الشويخ الصناعية - 3	ب	13
98	5495	ورثة عبدالغني عبدالرضا حسن المطوع	الشويخ الصناعية - 3	ب	1
99	5485	فوزي وسامي عبدالرحمن ناصر العيسى	الشويخ الصناعية - 3	ج	141
100	5431	ورثة عبدالله صالح اليسام	الشويخ الصناعية - 3	ج	161-162
101	5403	شركة نيورك العقارية ذ.م.م	الشويخ الصناعية - 3	ج	107
102	5392	شركة القصام للتجارة للاستثمار	الشويخ الصناعية - 3	ج	88
103	5391	احمد مناحي صنهات العصيمي	الشويخ الصناعية - 3	ج	86-87
104	5588	شركة حمض للتجاره العامه	الشويخ الصناعية - 3	ب	183
105	5436	هيا محمود محمد الملا	الشويخ الصناعية - 3	ج	174
106	5815	داود سليمان البصيري	الشويخ الصناعية - 3	د	79
107	5493	ضياء يوسف محمد الشايع	الشويخ الصناعية - 3	ج	143
108	17859	خالد ابراهيم سليمان القصام	الشويخ الصناعية - 3	ج	167
109	11518	شركة مصانع العلم - علي عبدالعزيز الصباح وشريكه ذ.م.م	الصليبية الصناعية	1	110
110	4788	شبيب سويري عبدالله العجمي	الفحيحيل	5	118
111	7405	ورثة شنار مبارك شنار البخيت	الفحيحيل	5	46
112	7960	شركة الهيدان للتجارة والمقاولات العامة - ورثة احمد ابراهيم الهيدان	الفحيحيل	5	15-16
113	4825	ورثة فالح دغيم الطنى	الفحيحيل	5	44
114	5011	حبيب محمد علي الصفار	المرقاب الصناعية الأولى بلوك 1	قطعة 3/ سوق الصفارين	8
115	5022	ورثة عبدالجليل اسماعيل ابراهيم الصفار	المرقاب الصناعية الأولى بلوك 1	قطعة 3/ سوق الصفارين	1
116	5037	ورثة عبدالله علي عبدالله الصفار	المرقاب الصناعية الأولى بلوك 1	قطعة 3/ سوق الصفارين	42
117	5030	حبيب محمد علي الصفار	المرقاب الصناعية الأولى بلوك 1	قطعة 3/ سوق الصفارين	40
118	5027	حمزة ملا جمعة الخطيب	المرقاب الصناعية الأولى بلوك 1	قطعة 3/ سوق الصفارين	7
119	5019	امل سالم هاشم	المرقاب الصناعية الأولى بلوك 1	قطعة 3/ سوق الصفارين	61
120	5018	فريده عبدالرسول تقي الصفار وحميده عبدالرسول تقي عسكر الصفار	المرقاب الصناعية الأولى بلوك 1	قطعة 3/ سوق الصفارين	77
121	4988	ورثة خليفة علي سليمان المجادي	المرقاب الصناعية الأولى بلوك 1	قطعة 3/ سوق الصفارين	26-27-35
122	4987	ورثة ملى عبدالوهاب عبدالله اليابطين	المرقاب الصناعية الأولى بلوك 1	قطعة 3/ سوق الصفارين	34
123	4986	سكينه علي حجي طاهر المسري	المرقاب الصناعية الأولى بلوك 1	قطعة 3/ سوق الصفارين	56
124	4966	ورثة سعد ناصر العميري	المرقاب الصناعية الأولى بلوك 1	قطعة 3/ سوق الصفارين	115-116
125	4958	أحمد غازي مشعان العتيبي	المرقاب الصناعية الأولى بلوك 1	قطعة 3/ سوق الصفارين	64
126	4956	عبدالعظيم تقي عسكر علي	المرقاب الصناعية الأولى بلوك 1	قطعة 3/ سوق الصفارين	46
127	4951	اولاد جاسم محمد علي الصفار وزوجته سكينه عبدالله ناصر الحرز	المرقاب الصناعية الأولى بلوك 1	قطعة 3/ سوق الصفارين	18
128	4947	ورثة محمد ابراهيم محمد الخزام	المرقاب الصناعية الأولى بلوك 1	قطعة 3/ سوق الصفارين	93
129	4942	ورثة حسين علي موسى الحداد	المرقاب الصناعية الأولى بلوك 1	قطعة 3/ سوق الصفارين	85
130	5046	عبدالعزيز وورثة ناصر وورثة عبدالمحسن وورثة خالد عبدالله المرشد	المرقاب الصناعية الأولى بلوك 1	قطعة 3/ سوق الصفارين	89
131	5044	فضه زيد فهد الكحيلان	المرقاب الصناعية الأولى بلوك 1	قطعة 3/ سوق الصفارين	72
132	5039	شريفة يوسف عثمان المنجري	المرقاب الصناعية الأولى بلوك 1	قطعة 3/ سوق الصفارين	55
133	5038	ورثة عبدالرضا علي مرتضى الصفار	المرقاب الصناعية الأولى بلوك 1	قطعة 3/ سوق الصفارين	47
134	8683	ورثة عبدالنبي عبدالله حاجيه الصفار	المرقاب الصناعية الأولى بلوك 1	قطعة 3/ سوق الصفارين	10
135	8462	ورثة حسين علي موسى الحداد	المرقاب الصناعية الأولى بلوك 1	قطعة 3/ سوق الصفارين	75
136	8461	ورثة عبدالرضا علي مرتضى الصفار	المرقاب الصناعية الأولى بلوك 1	قطعة 3/ سوق الصفارين	48
137	8440	شركة مصنع الأنوار للحداده	المرقاب الصناعية الأولى بلوك 1	قطعة 3/ سوق الصفارين	6
138	5043	ورثة فاضل عبدالنبي حاجيه الصفار	المرقاب الصناعية الأولى بلوك 1	قطعة 3/ سوق الصفارين	69
139	17893	ورثة عبد الله صالح محمد الحداد	المرقاب الصناعية الأولى بلوك 1	قطعة 3/ سوق الصفارين	84
140	17892	ورثة عبد الله صالح محمد الحداد	المرقاب الصناعية الأولى بلوك 1	قطعة 3/ سوق الصفارين	83
141	4972	ورثة عبدالرحمن فهد سعد الرماح	المرقاب الصناعية الأولى بلوك 1	قطعة 3/ سوق الصفارين	130
142	7686	ورثة حجي علي أحمد المهدي	المرقاب الصناعية الأولى بلوك 1	قطعة 3/ سوق الصفارين	29
143	4954	ورثة حجي علي احمد المهدي	المرقاب الصناعية الأولى بلوك 1	قطعة 3/ سوق الصفارين	31
144	9620	شركة مجموعة مانكو الخليجية للمقاولات العامة	النعايم	A5	39
145	9634	خليل ابراهيم محسن القلاف	النعايم	A5	56
146	9733	هيثم هاشم سيد محمد العلوى	النعايم	A5	225
147	9713	مؤسسة النمران لأعمال السكراب	النعايم	A5	195
148	9708	ورثة معتوق علي عمران الاستاذ	النعايم	A5	190
149	9705	ورثة/ عبدالعزيز عبدالرحمن عبدالله العماني	النعايم	A5	185
150	9603	ورثة محمد عبدالرحمن النصار	النعايم	A5	23
151	8269	شركة المجموعة الدوليه للمشاريع الصناعية ش.م.ك.م	أمغرة الصناعية	4	133-134
152	8303	شركة المجموعة الدوليه للمشاريع الصناعية ش.م.ك.م	أمغرة الصناعية	4	153-155-157-159-161-163
153	4238	شركة العيسى وحداد للتجارة واعمال الديكور (جمال كامل نعمان وشريكه)ذ م م	أمغرة الصناعية	4	247
154	8580	شركة الخرافي للانشاءات/(ش م ك م)	أمغرة الصناعية	2	18
155	8579	شركة الخرافي للانشاءات ش م ك م	أمغرة الصناعية	2	23-24-41-42
156	9046	الشركة العالمية للمباني ذ.م.م	أمغرة الصناعية	3	87-89-91
157	9115	شركه صناعات الوزان للتجاره العامه و المقاولات	أمغرة الصناعية	3	238
158	8601	شركة حمد صالح الحامد وشركاه للتجارة العامه والمقاولات - حمد صالح ناصر الحامد وشركاه ذ.م.م.	أمغرة الصناعية	2	226
159	8295	هلال بخيت الرومي العجمي	أمغرة الصناعية	2	224-225
160	8292	الشركة العالمية للمباني	أمغرة الصناعية	2	180
161	8283	شركة طلال محمد يوسف المسلم لتصنيع منتجات المعادن المشكلة الشخص الواحد (ش.ش.و) هادفة للربح.	أمغرة الصناعية	4	262-264
162	7441	شركة فينيسكو العالمية للتجارة	أمغرة الصناعية	3	82-84
163	15513	شركة مشاريع الاسكندريه للتجارة العامة والمقاولات /دليل سعود مبارك العجمي وشركائها	أمغرة الصناعية	3	119
164	14318	الشركة العالمية للمباني ش.م.ك.م	أمغرة الصناعية	4	271
165	11697	فيصل عبدالله القارس (مؤسسة القارس للخدمات البترولية)	أمغرة الصناعية	3	133-134 -135
166	11685	شركة محمد عبدالمحسن الخرافي واولاده للتجارة العامة والمقاولات العامة والمنشآت الصناعية	أمغرة الصناعية	2	190
167	7741	شركة مصنع جلاستيك لانتاج الزجاج ذات مسئولية محدودة هادفة للربح / منصور مصلط نهار العتيبي وشركاه	أمغرة الصناعية	4	229
168	4310	شركة مصنع أنوار الكويت لأعمال الحدادة/ يوسف ذيب الشقمبي وشركائه	أمغرة الصناعية	4	151
169	9008	شركة الغانم للمواد الخصوصيه	أمغرة الصناعية	4	173-175-177
170	4685	شركة الخدة العالمية للتجارة العامة والمقاولات	شرق الأحمدي	8	43
171	4678	شركة الهنيدي للنقل (هنيدي أحمد عبدالله الهنيدي وشريكته) -ذ.م.م	شرق الأحمدي	6	1-2
172	4640	شركة مساعد الصالح واولاده ذ.م.م	شرق الأحمدي	8	64-65-66
173	7406	ورثة شنار مبارك البخيت	شرق الأحمدي	9	166
174	8663	هادي هايف عبد الله الحويله	شرق الأحمدي	6	176
175	4696	الشركه المتحده بريسيشن للحفريات	شرق الأحمدي	8	46
176	16379	مؤسسة حسن أبل للتجارة العامة والمقاولات/ حسن أبل بن حسن صادق.	صبحان الصناعية	11	269
177	11958	شركة معامل الصيداوي للحلويات (ش.م.ك) مقفلة	صبحان الصناعية	10	T102-103 -104 -105
178	4090	شركة النيبم للتجاره العامه / الشيخه هند فلاح الصباح (ش.و .و)	صبحان الصناعية	11	97
179	3992	شركة الخشاوي والمصطفوي	صبحان الصناعية	2	73
180	3963	شركة فيجوال للدعاية والإعلان	صبحان الصناعية	9	149/1
181	3897	شركة الشرق الاوسط لتصنيع المواد الكيماوية.	صبحان الصناعية	2	201
182	3858	شركة الاتحاد لصناعة مواد البناء (ش.م.ك) مقفله	صبحان الصناعية	6	50
183	8693	شركة صناعات الصقر/حمد صقر الصقر وشركاه ذ.م.م	صبحان الصناعية	8	172
184	8116	ورثة بدر حمود الروضان	صبحان الصناعية	3	123
185	8154	شركة مجموعة الوليد الصناعية(ش.م.ك.م)	صبحان الصناعية	8	210-211
186	8113	خلود عبد اللطيف ياقوت مبارك الياقوت	صبحان الصناعية	2	10
187	3876	حمد عبد الله سالم العتيقي	صبحان الصناعية	8	14
188	3846	شركة كي سي سي للهندسه والمقاولات ش.م.ك.م	صبحان الصناعية	9	36
189	9147	شركه الاصول الثابته للتجاره العامه والمقاولات-فيصل سمير العماني وشركاه ذ م م	صليبية كبد	A	5
190	15509	شركة البركات الذهبية للتجارة العامه و المقاولات / موسى درويش عباس وشركائه (ذ.م.م)	ميناء عبدالله - الصناعية	31	19B
191	12738	شركة بحر الخليج التجارية / سيد محمد سليم محمد خان وشريكته	ميناء عبدالله - الصناعية	31	B18
192	15079	دليل سعود مبارك العجمي	ميناء عبدالله - الصناعية	31	28
193	15497	شركه القصور الاهليه للتجاره العامه	ميناء عبدالله - الصناعية	10	45
194	15378	شركة غربللي المحدودة	ميناء عبدالله - الصناعية	31	B35
195	15299	شركة مؤسسة ناصر الحسينان للتجاره العامه ذ.م.م	ميناء عبدالله - الصناعية	31	B21
196	15347	شركة ترست انتر ناشيونال للتجارة العامة والمقاولات - سعد شاجع العجمي وشركاه.	ميناء عبدالله - الصناعية	10	89
197	15418	شركة سلمان عبدالله الدبوس واولادة للتجارة العامة والمقاولات ذ.م.م.	ميناء عبدالله - الصناعية	10	81
198	15506	شركه القصور الاهليه للتجاره العامه	ميناء عبدالله - الصناعية	10	100
199	15336	شركه البطريق العالميه للتجاره العامه -ذ.م.م	ميناء عبدالله - الصناعية	31	A23

«الخليج» يربح 45.7 مليون دينار في 9 أشهر بنمو 66%

● بودي: البنك واصل تحقيق تقدم كبير في استراتيجية النمو والتحول الرقمي لأنشطته الأساسية

● ضاهر: رغم التحديات لايزال «الخليج» يحقق نتائج جيدة ويحافظ على قوة مركزه المالي

> تركيزنا على السوق الكويتي بشكل خاص كان مدعوماً بالتوجه الإيجابي العام للاقتصاد الكويتي
>
> بودي

> قادرون على التصدي لمرحلة عدم استقرار الاقتصاد العالمي لتمتع البنك بسيولة كبيرة وجودة محفظته الائتمانية
>
> ضاهر

أعلن بنك الخليج نتائجه المالية للأشهر التسعة الأولى المنتهية في 30 سبتمبر 2022، محققاً صافي ربح بلغ 45.7 مليون د.ك. أي بزيادة بمقدار 18.2 مليون د.ك. أو 66 في المئة مقارنة بصافي ربح بلغ 27.5 مليون د.ك. في الأشهر التسعة الأولى من 2021.

وبالتالي، تحسن العائد على الأصول من 0.6 في المئة في الأشهر التسعة الأولى من عام 2021 إلى 0.9 في المئة في الأشهر التسعة الأولى من 2022، وشهد العائد على حقوق المساهمين نمواً من 5.7 في المئة إلى 9.0 في المئة.

وسجل البنك إيرادات تشغيلية بمقدار 132.3 مليون د.ك. للأشهر التسعة الأولى من عام 2022 وربحاً تشغيلياً بمقدار 69.4 مليون د.ك. قبل المخصصات لنفس الفترة.

وجاء النمو في صافي ربح مدفوعاً بشكل أساسي نتيجة للزيادة بنسبة 5 في المئة أو 6.8 ملايين د.ك. في الإيرادات التشغيلية والانخفاض بنسبة 43 في المئة أو 16.1 مليون د.ك. في إجمالي المخصصات وخسائر انخفاض القيمة.

وفيما يتعلق بجودة الأصول، فقد بلغت نسبة القروض غير المنتظمة 1.2 في المئة كما في 30 سبتمبر 2022، أي أقل من نسبة العام الماضي البالغة 1.3 في المئة. وبالإضافة إلى ذلك، لايزال البنك يتمتع بنسبة تغطية كبيرة للقروض غير المنتظمة تبلغ 450 في المئة، بما في ذلك إجمالي المخصصات والضمانات.

وبلغ إجمالي المخصصات الائتمانية 310.5 مليون د.ك. كما في 30 سبتمبر 2022، بينما بلغت متطلبات المعيار الدولي للتقارير المالية رقم 9 (أي الخسائر الائتمانية المتوقعة) 201.9 مليون د.ك، لذلك فإن البنك يتمتع بمستويات عالية جداً من المخصصات الإضافية بلغت 108.6 ملايين د.ك. مما يفوق بشكل كبير المتطلبات المحاسبية بموجب المعيار الدولي للتقارير المالية رقم 9.

ومقارنة بتاريخ 30 سبتمبر 2021، ارتفع إجمالي الأصول بواقع 11 في المئة إلى 7.1 مليارات د.ك.، كما ارتفع القروض والسلف المقدمة إلى العملاء بنسبة 12 في المئة حيث بلغت 5.0 مليارات د.ك. وازدادت حقوق المساهمين بنسبة 8 في المئة لتصل إلى 704.3 مليون د.ك. كما بلغت ودائع العملاء 4.5 مليارات د.ك.، أي زيادة نسبتها 8 في المئة مقارنة بالعام الماضي.

وبلغت نسبة الشريحة الأولى لرأس المال الرقابي للبنك 13.0 في المئة، أي أعلى بنسبة 2.5 في المئة من الحد الأدنى الرقابي المطلوب البالغ 10.5 في المئة، كما بلغ معدل كفاية رأس المال 15.1 في المئة، أي أعلى بنسبة 2.6 في المئة من الحد الأدنى الرقابي المطلوب البالغ 12.5 في المئة.

الأداء القوي

وتعليقاً على هذه النتائج، صرح جاسم مصطفى بودي، رئيس مجلس إدارة «الخليج»، قائلاً: «يسرني أن أعلن الأداء القوي لبنك الخليج خلال الأشهر التسعة الأولى من 2022، حيث بلغ صافي الربح 45.7 مليون د.ك. وواصل البنك تحقيق تقدم كبير في إستراتيجية النمو وبرنامج التحول الرقمي لأنشطته الأساسية. أما تركيزنا على السوق الكويتي بشكل خاص، فكان مدعوماً بالتوجه الإيجابي للاقتصاد الكويتي وارتفاع أسعار النفط، وكذلك تحسن الوضع المالي بشكل عام.

واختتم بودي تصريحه قائلاً: «بالنيابة عن مجلس الإدارة، أود أن أشكر مساهمينا على ثقتهم المستمرة وموظفينا على التزامهم وتفانيهم، كما أتقدم بالشكر إلى بنك الكويت المركزي على دعمه المستمر. وأخيراً، أود أن أشكر عملاءنا الكرام على ولائهم لنا، مكرراً التزامنا بتقديم أفضل تجربة مصرفية لهم».

مؤشرات إيجابية

- 66% النمو في الأرباح الصافية
- 5% زيادة في الإيرادات التشغيلية
- 0.9% التحسن في العائد على الأصول
- 9% الارتفاع في حقوق المساهمين
- 43% التراجع في إجمالي المخصصات وخسائر انخفاض القيمة
- 1.2% نسبة القروض غير المنتظمة
- 450% نسبة التغطية بالمخصصات والضمانات

العملاء محور التركيز

وحول أداء البنك للفترة المنتهية في 30 سبتمبر 2022، علق أنطوان ضاهر، الرئيس التنفيذي للبنك، قائلاً: «بالرغم من التحديات التي تشهدها البيئة الاقتصادية العالمية، لايزال البنك يحقق نتائج جيدة، ويحافظ على قوة مركزه المالي في مواجهة عدم الاستقرار، وذلك بفضل تمتعه بسيولة كبيرة وجودة محفظته الائتمانية. فخلال الربع الثالث من عام 2022، تمكن من المحافظة على زخم النمو لكل أنشطته، مع التركيز الاستراتيجي على تعزيز التحول الرقمي تلبيةً لاحتياجات ومتطلبات العملاء. كما يظهر بشكل واضح نجاح عملية تنفيذ الإستراتيجية من خلال قوة مركزنا المالي والنمو الكبير لمحفظة قروض العملاء، حيث تخطى إجمالي أصول البنك 7 مليارات د.ك.، وبلغت القروض والسلف المقدمة إلى العملاء 5.0 مليارات د.ك.

أنطوان ضاهر

جاسم مصطفى بودي

وأضاف ضاهر: «لم يؤثر النمو في كل من قطاع الأفراد وقطاع الشركات على جودة الأصول في محفظة البنك، حيث حافظت تلك الأصول على قيمتها ومتانتها. وينعكس ذلك في نسبة القروض غير المنتظمة التي بلغت 1.2 في المئة، ونسبة تغطية القروض غير المنتظمة بمقدار 450 في المئة تشمل إجمالي المخصصات والضمانات لتلك الفترة».

التثقيف والتوعية

في إطار التزامه المستمر بالمحافظة على الاستدامة المجتمعية، يساهم «الخليج» في تعزيز الثقافة المالية لدى موظفيه وعملائه والمجتمع بشكل عام، ويظهر ذلك جلياً في مواصلة دعمه لحملة «لنكن على دراية» للعام الثاني على التوالي.

وفي هذا الإطار، عقد البنك العديد من حملات التوعية بأهمية الأمن السيبراني من خلال مختلف قنوات التواصل لزيادة الوعي بالجرائم الالكترونية. كما أطلق العديد من المبادرات في مجال الثقافة المالية لتوعية العملاء حول وسائل الادخار والاستثمارات. إضافة إلى ذلك، أطلق بنك الخليج حلقات بودكاست «Let's Talk Business» مخصصة لعرض قصص ملهمة حول ريادة الأعمال في إطار اقتصادي مبسط.

أما على صعيد التحول الرقمي، فقد أطلق البنك أول مسابقة هاكاثون في إطار مبادراته المستمرة لتعزيز التحول الرقمي ودعمه لخطة التنمية الوطنية «رؤية الكويت 2035». وتعد المسابقة واحدة من المبادرات المتعددة التي تهدف إلى اكتشاف المواهب المبتكرة في المجتمع والتعرف على الأفكار الجديدة، وهي جزء من خطة التحول الرقمي الإستراتيجية للبنك لعام 2025.

الجدل مستمر حول مصير الجنيه المصري مقابل الدولار

حالة من الجدل مازالت قائمة بخصوص مستقبل الجنيه المصري مقابل الدولار. وفي الوقت الذي تشهد سوق الصرف المحلية حالة من الهدوء والاستقرار، مازالت الوكالات تقدّم توقعات سلبية.

وفي مذكرة بحثية حديثة، رجحت وكالة فيتش للتصنيف الائتماني، أن يستمر الجنيه المصري في التراجع مقابل الدولار، مرجحة أن تنهي العملة الأميركية العام الحالي عند مستوى 21 جنيهاً.

وكشفت في تقريرها الشهري المحدّث لآفاق منطقة الشرق الأوسط وشمال إفريقيا، أن أداء الدولار القوي وتأخر الوصول إلى اتفاق مع صندوق النقد الدولي أدى إلى تراجع أكبر مما توقعنا في قيمة الجنيه مقابل الدولار.

وذكرت أنه «حتى تنجح الحكومة في التوصل إلى اتفاق مع صندوق النقد، سيستمر الضغط على سعر الصرف بسبب الدولار القوي وشحّ النقد الأجنبي، فضلا عن التكهنات بتراجع الجنيه».

ولا تتوقع «فيتش»، تباطؤ وتيرة هبوط الجنيه قبل النصف الثاني من 2023، وتعتقد أن الدولار سيبلغ ذروته حينها مع استقرار الاقتصاد وعودة تدفق رؤوس الأموال، ليسجل نحو 22 جنيها مقابل الدولار بنهاية العام المقبل.

ورفعت الوكالة توقعاتها لنمو الناتج المحلي الإجمالي في مصر لعام 2022 إلى مستوى 6.59 بالمئة، ارتفاعا من 6.23 بالمئة في وقت سابق.

يشار إلى أن الجنيه فقد نحو ربع قيمته أمام الدولار منذ بداية هذا العام الحالي، ويتوقع الخبراء أن ينخفض سعر صرف الجنيه إلى ما بين 22 و24 جنيها مقابل الدولار.

كانت مؤسسة بلومبرغ إيكونوميكس، قدرت أن سعر الصرف المناسب للعملة المحلية مقابل الدولار عند 24.6 جنيها، حتى يصل العجز التجاري إلى مستوى معقول.

وذكرت أن بعض البنوك الكبيرة في العالم ترى أن الجنيه المصري لا يزال باهظ الثمن في ضوء ارتفاع الدولار، وذلك حتى بعد أن قام البنك المركزي المصري بخفض قيمة الجنيه بنحو 15 بالمئة خلال الاجتماع الاستثنائي الذي عقده في مارس الماضي.

وزاد متداولو المشتقات من رهاناتهم على أن مصر ستسمح للجنيه بالتراجع أكثر، بعد أن أعلن صندوق النقد الدولي توقّع الوصول إلى اتفاق على مستوى الخبراء مع مصر حول برنامج تمويل جديد قريبًا جدًا. وانعكس ذلك في سوق العقود الآجلة غير القابلة للتسليم، حيث انخفض العقد لأجل شهر واحد على الجنيه إلى 21.7 لكل دولار، بينما هبط العقد لمدة 3 أشهر إلى 22.9 جنيها، وهو في طريقه لتسجيل أدنى إغلاق على الإطلاق.

ووفق «بلومبرغ»، يشير الرهان الأخير إلى انخفاض بنسبة 14 بالمئة في العملة التي وصلت إلى مستوى قياسي منخفض بلغ 19.7031 جنيها للدولار في التعاملات الخارجية يوم الاثنين الماضي.

(العربية نت)

رحلة الأحلام على حلبة نوربورغرينغ نوردشلايفه

سيارة GT3 RS 911 تكمل لفة كاملة على الحلبة في 6:49,328 دقيقة

أكملت سيارة GT3 RS 911 الجديدة من بورشة لفة كاملة على حلبة نوربورغرينغ نوردشلايفه بطول 20,8 كيلومتر في 6:49,328 دقائق، وهو زمن أقل من زمن اللفة لسيارة 911 GT3 الحالية بمقدار 10.6 ثوان. وقاد السيارة خلال الاختبار سفير العلامة التجارية يورغ بيرغمايستر، الذي شارك في جميع مراحل تطوير السيارة الرائدة الجديدة، كما حضر الاختبار أحد مسؤولي الحلبة لتسجيل زمن اللفة.

وصممت بورشه سيارة GT3 RS 911 الجديدة بهدف توفير أعلى مستويات الأداء الفائق بفضل قوتها التي تبلغ 386 كيلووات (525 حصان متري)، حيث استلهمت الشركة تقنيات السيارة الرياضية فائقة الأداء المخصصة للطرق العادية وأنظمتها من رياضة السيارات. وإضافة إلى المحرك سريع الدوران بنظام السحب الطبيعي مع التصميم المخصص للسباق، والهيكل الذكي خفيف الوزن، فإن أنظمة التبريد والديناميكية الهوائية في سيارة GT3 RS 911 الجديدة تربطها بشكل مباشر بشقيقتها التي تشارك في سباقات السيارات. وتبلغ القوة الضاغطة للأسفل عند سرعة 285 كم/ساعة 860 كغ، فيما يمثل ثلاثة أضعاف القوة الضاغطة التي تولدها سيارة GT3 911 الحالية.

وقال أندرياس بوينينغر، رئيس خط إنتاج سيارات GT: «قدمت سيارة GT3 RS 911 اليوم أعلى مستويات الأداء الفائق التي نتوقعها على حلبة السباق». وأضاف: «يسرنا تسجيل هذا الزمن القياسي الجديد رغم الظروف التي لم تكن مثالية بسبب الرياح المعاكسة القوية على الجزء الطويل المستقيم من الحلبة وانخفاض درجة حرارة الأسفلت. مع ذلك، ترسي سيارة GT3 RS 911 معايير جديدة للديناميكا الهوائية وتصميم الشاسيه، فلم يحدث من قبل أن جمعت سيارة مخصصة للطرق العادية هذا الكم من التقنيات المستخدمة في رياضة السيارات».

تم تزويد سيارة GT3 RS 911 بمجموعة التجهيزات Weissach مع إطارات Michelin Pilot Sport Cup 2 R المتوفرة كتجهيز اختياري، بقياس 35/275 R 20 في الأمام وقياس 30/335 R21 في الخلف. وقد أكملت سيارة 911 GT3 RS الجديدة اللفة الأقصر القياسية في 6:44,848 دقيقة.

من جانبه، قال بيرغمايستر: «فقدنا القليل من القوة الضاغطة للأسفل بسبب الرياح القوية، والتي بلغت حد العاصفة في بعض الأحيان، لكنني مازلت سعيداً جداً بزمن اللفة الذي تحقق». وأضاف: «في الأجزاء السريعة على وجه الخصوص، يضاهي أداء سيارة 911 GT3 RS سيارات السباق من الدرجة الأولى. كما تقدم السيارة مستويات استثنائية فيما يتعلق بالكبح. باختصار، إن قيادة السيارة في لفات سريعة على حلبة نوربورغرينغ نوردشلايفه ممتعة للغاية».

وتابع فرانك موزر، نائب رئيس خط إنتاج سيارات 911 و 718، اللفة السريعة من داخل الحلبة، وقال: «أنا فخور بما حققه الفريق بأكمله أثناء تطوير واختبار سيارة 911 GT3 RS الجديدة». وأضاف: «أطلق بيرغمايستر العنان للسيارة للوصول إلى أقصى إمكاناتها، ومازال بإمكان سيارة 911 مفاجأتنا، وتأكيد أن المحرك الخلفي مناسب تماماً للسيارات الرياضية فائقة الأداء».

«ڤاليو» تستحوذ على حصة في تطبيق «كيوي»

أعلنت شركة «ڤاليو»، المنصة الرائدة للشراء الآن والدفع لاحقًا (BNPL) لتعزيز نمط الحياة المتطور في الشرق الأوسط وشمال إفريقيا، أنها استحوذت على حصة الأقلية في الشركة الناشئة المتخصصة في مجال تكنولوجيا الخدمات المالية «كيوي»، وهو أول تطبيق دفع اجتماعي للشباب في مصر لتسهيل اندماج غير المتعاملين مع البنوك لتحقيق الشمول المالي. وتعد «EFG Hermes Finance»، و«EFG EV Fintech»، و«dFin Holding»، وشركة «مراكز» من بين المساهمين الحاليين لشركة «كيوي».

وتستهدف «كيوي» شريحة الشباب من خلال باقة حلول مالية مناسبة، والتي تعتمد على تكنولوجيا الخدمات المالية، مستفيدة من كون الشباب نشيطين اجتماعياً وفي حالة اتصال مستمر بشبكات التواصل، وهو ما يتيح لهم إمكانية سداد وتسلم الأموال إلكترونيًا بكل سهولة. ويوفر التطبيق للشركات الصغيرة والشركات الناشئة منصة دفع رقمية سهلة الاستخدام ومنخفضة التكاليف، بهدف تخفيف الأعباء المالية وتجنب صعوبة إجراء معاملاتهم المالية اليومية التي تواجه رواد الأعمال الشباب. ويقوم تطبيق «كيوي» حاليًا باستخدام منصة «بيتابس مصر»، إحدى الشركات التابعة للمجموعة المالية هيرميس القابضة، والتي تعمل تحت مظلة قطاع الخدمات المالية غير المصرفية (NBFI) بالمجموعة، وهي أيضاً إحدى الوسائل الآمنة والمريحة لسداد المدفوعات. ويمكن استخدام تطبيق «كيوي» في العديد من المتاجر في أنحاء القاهرة. وفي هذا السياق، أكدت حبيبة نجيب رئيس قطاع الاستراتيجية والتوسع السوقي بـ «ڤاليو» أن هذا الاستثمار في تطبيق «كيوي» يأتي في إطار استراتيجيتنا التي تهدف إلى تعزيز باقة الخدمات والمنتجات المالية التي تقدمها الشركة، عبر توفير المزيد من الحلول الابتكارية للشباب والشركات الصغيرة والمتوسطة ومتناهية الصغر. وأضافت نجيب أن خدمة هذه الشرائح سيتيح لنا إمكانية الوصول إلى قاعدة أكبر من العملاء، مما يضمن لنا تخفيف الأعباء المالية على الأفراد والشركات الصغيرة ودعم الشمول المالي، والمساهمة في تسهيل المعاملات المالية لملايين العملاء. وأشارت إلى أن تطبيق «كيوي» سيستفيد بشكل كبير من شبكتنا الواسعة والمتنامية من التجار والعلامات التجارية، عبر توفير خدماتها المميزة من خلال تجربة سهلة وسريعة، وبالتالي تحقيق النمو لكلا الطرفين. وأعربت نجيب عن تطلعاتها بقدرة الشركة على تطوير المزيد من الحلول المالية الابتكارية التي تفتح العديد من الفرص، فضلًا عن تعظيم القيمة المستدامة للعملاء ممن يعتمدون على خدماتنا لتحسين حياتهم اليومية، وتنمية أعمالهم، والتأثير بشكل إيجابي على مجتمعاتهم. ومن جانبه، قال عمر كامل الشريك المؤسس لتطبيق «كيوي»، أن الاستثمار الذي ضخته شركة «ڤاليو» يعد دليلًا إيجابيًا على أننا نسير على الطريق الصحيح، وهو ما يؤكد ثقة المستثمرين في علامتنا التجارية وقدرتنا على تقديم باقة من الخدمات الفريدة. وأضاف ان دخول أحد أبرز اللاعبين بمجال تكنولوجيا الخدمات المالية مثل «ڤاليو» يمثل خطوة محورية في إطار دعم استراتيجية التوسع التي نتبناها، وذلك عبر تعظيم الاستفادة من النجاح الكبير الذي حققته «ڤاليو» حيث سنستفيد بشكل كبير من الوصول إلى شبكتهم الواسعة من التجار.

«بوبيان» يربح 49 مليون دينار في 9 أشهر بنمو 52%

الماجد: النتائج المحققة تؤكد قوة الاستراتيجية المعتمدة منذ البداية

أعلن بنك بوبيان تحقيقه أرباحا تشغيلية حتى نهاية سبتمبر الماضي بلغت نحو 79 مليون دينار، مع استمرار البنك في تجنيب مخصصات بقيمة 31 مليونا، محققا بذلك أرباحا صافية بلغت نحو 49 مليونا، بزيادة 52 في المئة عن العام الماضي، وبلغت ربحية السهم 11.8 فلسا.

وقال نائب رئيس مجلس الإدارة الرئيس التنفيذي لمجموعة بنك بوبيان عادل الماجد: «بنهاية الربع الثالث، ومع اقتراب عام آخر من الانتهاء استمر بنك بوبيان في تحقيق النتائج الإيجابية التي تؤكد قوة الاستراتيجية التي لا يزال البنك يتبعها في التوسع محليا، مع الانطلاق بتأن للأسواق الخارجية».

واستعرض الماجد أبرز الأرقام التي حققها البنك حتى نهاية سبتمبر الماضي، حيث بلغ إجمالي أصول البنك 7.8 مليارات دينار بنسبة نمو 6 في المئة، كما بلغ إجمالي ودائع العملاء 5.8 مليارات بنسبة نمو 7 في المئة، بينما بلغت محفظة التمويل 5.8 مليارات بنسبة نمو 9 في المئة، وبلغت الإيرادات التشغيلية 153 مليونا بنسبة نمو 9 في المئة، وعلى مستوى الحصص السوقية، فقد ارتفعت حصة البنك من التمويل المحلي بصفة عامة إلى نحو 11.2 في المئة.

ولفت الى أن البنك خلال الأعوام الماضية بدأ مسيرة التوسع خارجيا، حيث نجح في الاستحواذ على بنك لندن والشرق الاوسط، والذي يمتلك فيه حاليا نحو 71 في المئة من الأسهم، ثم جاء إعلان البنك عن انطلاق أعمال Nomo Bank بالكامل في الكويت والمملكة المتحدة كأول بنك رقمي إسلامي عالمي من لندن لديه القدرة على تقديم خدماته للجميع سواء من عملاء بوبيان أو غيرهم.

> البنك صعد إلى المركز الرابع كأكثر البنوك الإسلامية أماناً على مستوى المنطقة
>
> الماجد

أكثر من 15 جائزة

من ناحية أخرى، أشار الماجد إلى أنه خلال العامين الأخيرين أثبت البنك قوة ونجاح الاستراتيجية التي انتهجها منذ سنوات، والتي أكدت قوة البنك واستمراره على القمة رغم ارتفاع حدة المنافسة.

وأنهى بنك بوبيان الربع الثالث من العام الحالي بتحقيق أعلى معدل من الجوائز العالمية التي استطاع البنك الحصول عليها من مجموعة مميزة من المؤسسات المرموقة، وفي مقدمتها مؤسسة يورومني ومجلة ميد ومؤسسة غلوبل فاينانس.

وحقق البنك أكثر من 15 جائزة مختلفة في مجالات الخدمات الرقمية والإبداع والابتكار والمسؤولية الاجتماعية ودعم المشاريع الصغيرة توجها بجائزة أفضل بنك إسلامي بالعالم في الخدمات الرقمية للعام الثامن على التوالي من غلوبل فاينانس العالمية.

كما شهد العام الحالي تكريم اتحاد المصارف العربية للماجد باختياره الشخصية المصرفية العربية لعام 2021، ليكون بذلك أول مصرفي كويتي يتم اختياره للتكريم الذي يعتبر الأعلى الذي يمنحه الاتحاد لأصحاب الإنجازات المتميزة في القطاعين المالي والمصرفي العربي.

البنك الأكثر أماناً

وتمكن بنك بوبيان من تحقيق إنجاز جديد يضاف إلى سلسلة إنجازاته الأخيرة، من خلال تقدمه إلى المركز الرابع ضمن قائمة مؤسسة غلوبل فاينانس العالمية لأكثر البنوك الإسلامية أمانا على مستوى دول الخليج، وهو ما يؤكد نجاح استراتيجية البنك وقوته في مواجهة مختلف الأزمات.

وأعرب الماجد عن شعوره بالفخر إزاء تلك الإضافة للتقديرات العالمية التي حصل عليها البنك، خاصة أنها تأتي استنادا إلى التقارير الصادرة عن أفضل مؤسسات التقييم المالي على مستوي العالم، كما أنها تأتي لتؤكد بالدليل على قدرة البنك على اتخاذ كل الإجراءات الفنية والقانونية المعتمدة دوليا اللازمة للحفاظ على قوة وثبات أصول البنك.

وأضاف: «يمثل تقدمنا إلى المركز الرابع – مقارنة بالمركز الخامس قبل عامين ضمن نفس القائمة – خطوة أخرى نحو التقدم وتحقيق المزيد من الإنجازات التي تجعلنا نقترب من الهدف الأكبر لنكون ضمن قائمة البنوك الإسلامية المميزة على مستوى العالم».

وأشار إلى أن هذا الإنجاز يكتسب أهميته من أهمية وقوة المؤسسة المانحة المشهود لها بالقوة والحيادية التامة واعتمادها على مرجعية الأرقام والتقارير الموثقة، مؤكدا أن ذلك أيضا يؤكد نجاح البنك في التوسع محليا والانطلاق المدروس خارجيا، من خلال الاستحواذ على نسبة مؤثرة في بنك لندن والشرق الأوسط وتأسيس بنك نومو كأول بنك إسلامي رقمي عالمي.

خدمة مختلف الشرائح

واستمر البنك في تقديم أعلى مستويات الخدمة للعملاء، مما جعله يحصد العديد من الجوائز التي تتعلق بخدمة العملاء، ومن أبرزها جائزة مؤسسة «سيرفس هيرو» كأفضل بنك إسلامي في خدمة العملاء بالكويت للعام الثاني عشر على التوالي منذ عام 2010.

كما توجت مؤسسة يورومني العالمية بنك بوبيان بجائزة أفضل بنك على مستوى الكويت في الخدمات المصرفية للمشروعات الصغيرة والمتوسطة، تقديرا لإنجازاته خلال السنوات الأخيرة في دعم الشركات الصغيرة والمتوسطة، ومساهمته المميزة في وضعها على خارطة الاقتصاد المحلي، من خلال تزويدهم بخدمات سلسة تلبي احتياجات أعمالهم.

وتكتسب هذه الجائزة أهميتها كونها ليست على مستوى القطاع المصرفي الإسلامي فحسب بل على مستوى القطاع كله، وهو إنجاز يحققه البنك ويؤكد ريادته لقطاع الأعمال الناشئة، حيث تم التقييم على أساس دقيق من مجموعة من المحكمين العالميين، الأمر الذي يعكس تميز البنك ودوره الريادي في تقديم حلول مصرفية للمشروعات الصغيرة والمتوسطة، ومساهمته في نمو أعمالهم عبر توفير منتجات وخدمات مميزة لهم وتحقيق مستويات إنتاجية أعلى لمواكبة آخر التطورات في تحفيز بيئة الأعمال.

ومنذ البداية ارتأت إدارة البنك التركيز على قطاع المشروعات الصغيرة والمتوسطة كونه أصبح من القطاعات المؤثرة في الاقتصاد الكويتي وداعما أساسيا للتنمية وتنويع مصادر الدخل، وهو ما قررته الإدارة العليا في البنك من ضرورة التوجه لدعم مشروعاتهم وتنويع فرصهم نحو مزيد من الابتكار والابداع وتحفيز فرص نموها ومساعدتها على الانطلاق في مختلف القطاعات والمجالات.

وتم تصميم إدارة الخدمات المصرفية لإدارة مصرفية الأعمال خصيصا لتقديم حلول مصرفية ذكية تفهم احتياجات هذه المشروعات وتقدم مجموعة متنوعة من المزايا الاستثنائية التي تتيح إدارة العديد من المعاملات المصرفية بسلاسة وسهولة مع مجموعة واسعة من الخدمات المصرفية سهلة الاستخدام والمتاحة على مدار الساعة.

برنامج تسريع الأعمال

وخلال العام الحالي أعلن بنك بوبيان بدء إطلاق مرحلة البرنامج التدريبي للمشاريع والشركات المؤهلة لاستكمال مشاركتها في برنامج بوبيان لتسريع الأعمال، الذي أطلقه البنك مؤخرا بالتعاون مع «Fintech Hive» التابع لمركز دبي المالي العالمي.

وتم اختيار 10 من المشاريع والشركات الناشئة من أصل 250 مبادرا تقدموا للانضمام إلى برنامج بوبيان لتسريع الأعمال منذ الإعلان عن انطلاقه لأول مرة في الكويت، حيث يهدف البرنامج إلى ترسيخ استراتيجية بنك بوبيان وخطواته المميزة التي بدأها منذ سنوات في ريادة مستقبل القطاع المالي بالكويت، وتعزيز موقعه كرائد في الابتكار والخدمات الرقمية والمبادرات وريادة الأعمال.

«لنكن على دراية»

واستمر البنك للعام الثاني على التوالي في دعم حملة «لنكن على دراية» التي أطلقها بنك الكويت المركزي واتحاد مصارف الكويت، لتوعية المواطنين والمقيمين بالكثير من الأمور المصرفية، انطلاقا من مسؤولية البنك الاجتماعية.

وصنفت وكالة موديز العالمية للتصنيف الائتماني بنك بوبيان كنموذج يقتدى به في تجربة البنوك الإسلامية على مستوى الكويت والمنطقة، مؤكدة أن البنك أصبح من خلال الأرقام ثالث أكبر بنك على مستوى الكويت بحصة سوقية كبيرة تتجاوز 11 في المئة.

ونجح «بوبيان» خلال العام الحالي، وفي إطار توجه بنك الكويت المركزي نحو تطوير أنظمة المدفوعات الإقليمية، في المشاركة بالمرحلة الأولى من تطبيق نظام المدفوعات الخليجية (آفاق) ليكون بذلك أول البنوك المحلية المنضمة للنظام، بعد استكماله جميع الاختبارات والإجراءات اللازمة.

وأعلن «بوبيان» أنه، بالتحالف مع مجموعة زين ومجموعة مستثمرين آخرين يعتزمون تأسيس بنك رقمي تحت مظلة بنك الكويت المركزي، تم تقديم طلب لتأسيس هذا البنك الرقمي، وفق الإطار الزمني المحدد من قبل بنك الكويت المركزي.

عادل الماجد

أهم المؤشرات المالية لبنك بوبيان
المبالغ بالمليون دينار

المؤشر	سبتمبر 2022	سبتمبر 2021	التغير
صافي الأرباح	49	32	%52
الإيرادات التشغيلية	153	141	%9
ودائع العملاء	5.807	5.449	%7
محفظة التمويل	5.814	5.313	%9
الأصول	7.757	7.311	%6

«زين»: انطلاق المعسكر التدريبي الأول لبرنامج Zain Great Idea 7

أعلنت شركة زين انطلاق اللقاء التنويري والمعسكر التدريبي الأول للدورة السابعة من برنامج Zain Great Idea لتسريع الشركات التكنولوجية الناشئة، والذي شهد حضوراً وإقبالاً كبيرين من أصحاب الأفكار والمبادرين الجدد لاكتساب أساسيات إدارة الشركات الناشئة بوجود مجموعة من المرشدين العالميين أصحاب الخبرة في مجالات ريادة الأعمال.

وانطلقت أخيراً الدورة السابعة من برنامج زين المبتكر بحلة جديدة كلياً، بالتعاون مع مؤسسة Brilliant Lab، بهدف تطوير منظومة الشركات التكنولوجية الناشئة والابتكارات الرقمية في مجتمع الأعمال الناشئة الكويتي، والتوسع به في منطقة الشرق الأوسط وشمال إفريقيا.

واستضاف مقر «زين» الرئيسي في الشويخ اللقاء التنويري والمعسكر التدريبي الأول للبرنامج، بحضور عدد كبير من الشباب أصحاب الأفكار المبتكرة والمبادرين الجدد المقبلين على تأسيس شركاتهم الناشئة الجديدة، حيث يغطي المعسكر التدريبي الأول، الذي يستمر أربعة أيام، عدداً من المواضيع الأساسية الأكثر أهمية لأي مبادر مبتدئ، مثل: كيفية تأسيس الشركة الناشئة، وبناء فريق العمل، وصنع العلامة التجارية، وجذب المستثمرين، وتطوير المنتجات والخدمات، وغيرها الكثير.

وحاضر في المعسكر التدريبي الحارث العطاوي، الشريك المؤسس والرئيس التنفيذي لشركة onegcc، منصة التوظيف التي ترتكز على إيصال الباحثين عن عمل بالفرص الوظيفية بناءً على مهاراتهم وشخصياتهم الفريدة، حيث جمعت الشركة 2.5 مليون دولار في جولتها الاستثمارية الأخيرة.

كما شارك الحارث في تأسيس شركة Level Z، أول مصنع للشركات التكنولوجية الناشئة في الشرق الأوسط وشمال إفريقيا، والذي أطلق شركته الناشئة الأولى Skiplino التي تقدم نظام إدارة الانتظار الذكي القائم على السحابة، والذي يخدم 1500 عميل حول العالم، وتم تصنيف onegcc وSkiplino ضمن الـ 15 شركة ناشئة الأكثر ابتكاراً من مجلة فوربس الشرق الأوسط في إصدارها الأخير الخاص بالمبتكرين.

ويهدف برنامج ZGI إلى الأخذ بيد المبادرين نحو الفرص والخبرات التي تضمن لهم النمو المستدام، ليس لتنمية شركاتهم فحسب، بل لتنمية أنفسهم كأشخاص منتجين أيضاً، كما تحرص «زين» على الاستفادة من شبكة شركائها الواسعة لإيصال مبادريها بالصناديق الاستثمارية وشركاء النجاح لكي تساعدهم على وضع خطوة أولى ثابتة في عالم الأعمال.

واحتفلت «زين» العام الماضي بعشر سنوات من برنامج Zain Great Idea، والذي يُعد من أكثر المبادرات التي أطلقتها الشركة نجاحاً تحت مظلة استراتيجيتها لدعم ريادة الأعمال والابتكار، فقد وصلت قيمة الاستثمارات في الشركات الناشئة التي قدمها ZGI إلى أكثر من 6 ملايين دينار (20 مليون دولار) حتى اليوم، ويملك 30 في المئة من خريجي البرنامج شركات نشطة في الأسواق المحلية والإقليمية، كما قامت 40 في المئة من هذه الشركات بجمع رأسمال خاص بها.

وقام البرنامج على مدار عقد كامل بتمكين وتدريب أكثر من 1500 شاب من الجنسين من الكويت والعالم العربي، حيث خرجت «زين» من النسخ السابقة بالعديد من الدروس، واستمعت لآراء وملاحظات المبادرين السابقين، لكي تطوّر البرنامج وتخرج به بشكل أفضل في كل عام، لهذا تقدم الشركة هذا العام مرونة أكبر وحرية أكثر لكل مبادر لاختيار الأنشطة والجلسات التي تناسب جدول أعماله وتناسب طبيعة عمل شركته الناشئة.

فعلى سبيل المثال، فإن بعض المبادرين المتقدمين نسبياً انتهوا من تجهيز الجوانب الأساسية لشركاتهم، ولن يحتاجوا لدخول المعسكر التدريبي الذي يغطي المراحل الأولية لتأسيس الشركات الناشئة، لهذا يمكنهم ببساطة عدم المشاركة في المعسكر التدريبي، وتوفير وقتهم وجهدهم للمشاركة في جلسات وبرامج أخرى تناسب احتياجات شركاتهم ومستوى تطورها.

كما ستركز «زين» هذا العام على التوسع الإقليمي، من خلال برامج متميزة تقام في أنحاء المنطقة، مثل: الرياض ودبي وأبوظبي والقاهرة، والتي تغطي العديد من المواضيع ذات الأهمية الكبيرة، مثل: تأسيس الشركات وتسريعها، والتواصل مع المستثمرين وصناديق التمويل، وبناء العلامة التجارية وفرق العمل، والجلسات الاستشارية الفردية، وتعزيز الابتكار، والتحديات التي تواجه رواد الأعمال، وقصص النجاح المحلية والإقليمية، وغيرها الكثير.

ويقدم البرنامج هذا العام فكرة متجددة تخدم المبادرين من جهة، والطلاب والطالبات حديثي التخرج من جهة أخرى، بحيث ستقوم «زين» بتنظيم فعالية أشبه ما تكون بالمعرض الوظيفي، يكون هدفها الأساسي أن تكون نقطة وصل بين المشاركين في ZGI والخريجين من الجامعات والكليات بمختلف تخصصاتها، بحيث يقوم المبادرون بعرض شركاتهم الناشئة وفرص العمل لديهم أمام حديثي التخرج كخطوة تساعدهم على بناء فرق عمل المستقبل واستقطاب المواهب المحلية الشابة، لتكون جزءاً من قصة نجاحهم، وهو ما سيسهم حتماً في إثراء منظومة ريادة الأعمال وتنشيط سوق العمل المحلي.

ويبرز البرنامج جهود «زين» في دعم أعمال الشركات التكنولوجية الناشئة، والتزامها المتنامي نحو ممارستها للاستدامة المجتمعية، إذ إنها حريصة على وضع بصمة إيجابية، وتبني القضايا الأكثر أهمية في المجتمع، من أبرزها: دعم رواد الأعمال والشباب، وتشجيع الابتكار الرقمي، ليس في الكويت فحسب، بل بالمنطقة بأسرها.

ويقدم البرنامج بشكل دوري فرصة متجددة للمواهب المحلية والإقليمية ومجتمع ريادة الأعمال، إذ يُعد واحداً من أكثر المبادرات التي أطلقتها «زين» نجاحاً في بيئة الأعمال في الكويت والمنطقة تحت مظلة استراتيجيتها المتكاملة للاستدامة ودعم الابتكار وريادة الأعمال، حيث احتضنت من خلاله على مدى ستة مواسم ناجحة مئات الشباب الكويتيين والعرب المبدعين ممن لديهم شركات صغيرة ومتوسطة ناجحة تعمل في الأسواق المحلية والإقليمية حتى هذا اليوم.

وتدرك «زين» أهمية دور مؤسسات القطاع الخاص في دعم مجالات الاستدامة الاجتماعية والاقتصادية، وانطلاقاً من التزامها المتنامي نحو الممارسة السليمة لمسؤوليتها الاجتماعية، فإنها تلتزم بإحداث آثار إيجابية في جميع نشاطاتها، وهذا ما دفعها إلى أن تتبنى القضايا الأكثر تأثيراً في نسيج المجتمع، ومنها الاهتمام بفئة الشباب وريادة الأعمال والإبداع.

وتتيح المبادرات والبرامج التي تطرحها الشركة من وقت إلى آخر لفئة الشباب فرصا فريدة لتمكينهم من الوصول إلى المعلومات والتشارك بالأفكار، وتجسد البرامج التدريبية التي تقدمها الشركة، والرعايات التي تحرص عليها في مجالات التكنولوجيا، وبرامج المنح التدريبية المتعددة، وبوابات التعليم الإلكتروني وغيرها، هذا التوجه الاستراتيجي لخطط الشركة في تعزيز مجالات الاستدامة لديها.

إقبال متميز من المبادرين الجدد على المعسكر التدريبي الأول

الناهض يرعى حفل افتتاح منتدى الحكومة الإلكترونية التاسع

«سيسكو» الراعي الذهبي للمنتدى

استقبل وزير التجارة والصناعة وزير الدولة لشؤون الاتصالات وتكنولوجيا المعلومات، مازن الناهض، أمس، رئيس اتحاد المكاتب الهندسية والدور الاستشارية الكويتية، م. بدر السلمان، وفريق عمل شركة نوف إكسبو الذين يتولون تنظيم منتدى الحكومة الإلكترونية التاسع، الذي يبدأ أعماله الأحد المقبل.

وبعد تقديم التهاني والتبريكات للوزير الناهض بثقة القيادة السياسية وتوليه مهامه بالحكومة الجديدة، قدّم السلمان له الدعوة لرعاية وحضور الحفل الافتتاحي للمنتدى، حيث أعرب الناهض عن ترحيبه بالدعوة، مؤكدا حضوره حفل الافتتاح.

وتمنّى الناهض التوفيق والنجاح للمنتدى، منوها بالدور الذي قام به خلال دوراته السابقة في دعم جهود الكويت بتطوير منظومة الحكومة الإلكترونية فيها، كما أثنى على جهود اتحاد المكاتب الهندسية والدور الاستشارية الكويتية ومن خلفه جمعيات النفع العام، وكذلك جهود شركة نوف إكسبو في تنظيم المنتدى.

وفي ختام اللقاء، شكر الناهض الجهات الحكومية المعنيّة وشركات التكنولوجيا العالمية والمحلية التي تغني أعمال المنتدى، آملا تعاون الجميع لدعم جهوده في تطوير قطاع التكنولوجيا المهم من خلال وزارة الدولة لشؤون الاتصالات وتكنولوجيا المعلومات.

وفي هذا السياق، أعلنت شركة سيسكو، الرائدة في مجال حلول الشبكات والأمن الخاصة بالشركات، رعايتها الذهبية للمنتدى، حيث تكشف النقاب عن مجموعة ابتكارات ستوفر استراتيجية جديدة لأمان السحابة، وتضمنت خطة الشركة طرح منصة عالمية متكاملة قائمة على السحابة تربط الشركات وتحفظ أمنها مهما اختلف نوعها أو حجمها.

وتعمل الشركة على تصميم حل أمن السحابة من سيسكو Cisco Security Cloud لتكون المنصة الأكثر انفتاحاً في القطاع، وتحصن سلامة منظومة تقنية المعلومات بأكملها دون الاضطرار للاعتماد على السحابة العامة.

وفي هذا الإطار، قال نائب الرئيس التنفيذي والمدير العام للأمن والتعاون لدى «سيسكو»، جيتو باتيل: «مع تزايد التعقيد في نموذج العمل الهجين والتسارع المستمر في وتيرة اعتماد السحابة، وفي ظل التهديدات المتطورة باستمرار، تبحث الشركات عن شريك موثوق قادر على مساعدتها لتحقيق المرونة الأمنية.

«بوليتيكو»: الاقتصاد العالمي يتجه إلى الهاوية

خلص تقرير نشرته مجلة «بوليتيكو» الأميركية إلى أن «الاقتصاد العالمي يتجه إلى الهاوية»، بسبب جملة الأزمات التي يمر بها العالم وتعاني منها البنوك المركزية والحكومات في كل مكان.

وقال التقرير الذي اطلعت عليه «العربية.نت»، إن اللافت في جملة الأزمات الاقتصادية التي يعيشها العالم حالياً هو أنه «لأول مرة في الذاكرة الحديثة، فإن الولايات المتحدة ليست في وضع يمكنها من إدارة العملية».

وترتفع معدلات التضخم، والغزو الروسي لأوكرانيا، وأزمة الطاقة التي تلوح في الأفق في أوروبا، والحكومة التي تتخبط في بريطانيا، ليست سوى «عدد قليل من مكونات مكعب كوارث تواجهها البنوك المركزية والحكومات، وهي تحاول تجنب فترات الركود المؤلمة».

وأشار التقرير إلى أنه في حين أحاط «شعور بالرهبة» باجتماعات صندوق النقد الدولي والبنك الدولي الأسبوع الماضي في واشنطن، ذكرت كيت ديفيدسون وفيكتوريا غيدا، وهما محررتا شؤون الاقتصاد في المجلة، أن الولايات المتحدة تكافح من أجل إعداد استجابة منسقة، لكن المشكلة هي أن الولايات المتحدة، مثل الدول الأخرى، تركز إلى حد كبير على محاولة احتواء الأزمات المحلية.

ويقول إن بنك الاحتياطي الفدرالي الأميركي يحتل موقع الصدارة في عاصفة الأزمات التي يمر بها العالم حالياً، حيث إنه يرفع أسعار الفائدة، ويغذي مخاطر الركود في محاولة للسيطرة على ارتفاع الأسعار، مما يضع ضغوطاً على الاقتصادات في جميع أنحاء العالم.

وقال مارك سوبيل، رئيس منتدى المؤسسات المالية والنقدية الرسمية ومسؤول سابق في وزارة الخزانة الأميركية: «في نهاية المطاف، تسير الكثير من السياسات الوطنية في مسارها الخاص».

وأضاف: «سيقوم الاحتياطي الفدرالي بما سيفعله بالعادة، وسيفعل الأوروبيون ما سيفعلونه دوماً».

وتشير «بوليتيكو» الى أن القادة الماليين العالميين انقسموا حول مجموعة من القضايا، وتأخروا ثلاثة أيام في إصدار بيان مجموعة العشرين بناءً على اجتماعات هذا الأسبوع، ومن بين الخلافات: عقوبات روسيا وإنتاج النفط العالمي والعملات العالمية.

يشار إلى أن نسب التضخم سجلت مستويات قياسية في أغلب دول العالم خلال الفترة الماضية، بما فيها الولايات المتحدة، وهو ما دفع السلطات النقدية في واشنطن إلى رفع أسعار الفائدة لتصل الى مستويات قياسية، وهو ما أدى إلى ارتفاع كبير في سعر صرف الدولار، الأمر الذي أثر على العملات الأخرى، وفاقم من مشكلة التضخم في دول العالم الأخرى.

(العربية.نت)

«بيتك» يدعم «الهلال الأحمر» لتنفيذ مشاريع إغاثية في تركيا

لمساعدة المتضررين نتيجة الكوارث الطبيعية والتزاماً بدوره المجتمعي والإنساني

محمد الفارس مع مسؤولي الهلال الأحمر الكويتي والتركي خلال اجتماع عمل في أنطاليا

توقيع اتفاقية مع «آفاد»

قال الفارس إن الدعم الذي يقدمه «بيتك» لجمعية الهلال الأحمر الكويتي، يندرج ضمن إطار الشراكة الاستراتيجية، فيما يجسد ريادة «بيتك» في المسؤولية الاجتماعية، وحرصه على المشاركة في مبادرات مجتمعية داخل الكويت وخارجها، ومواصلة جهوده لدعم العمل الإنساني على جميع مستوياته.

بدعم من بيت التمويل الكويتي (بيتك)، وقَّعت جمعية الهلال الأحمر الكويتي اتفاقية مع جمعية الهلال الأحمر التركي لتنفيذ مشاريع إغاثية واجتماعية مختلفة، لمساعدة المتضررين نتيجة الكوارث الطبيعية في تركيا.

وقال المدير التنفيذي للإعلام والعلاقات الحكومية في «بيتك»، محمد الفارس، في تصريح صحافي على هامش توقيع الاتفاقية في العاصمة التركية (أنقرة)، بحضور سفير الكويت لدى تركيا وائل العنزي، ونائب رئيس مجلس إدارة «الهلال الأحمر» أنور الحساوي، ومدير الشؤون القانونية وشؤون الشباب والمتطوعين في الجمعية د. مساعد العنزي، وعدد من المسؤولين من جمعية الهلال الأحمر التركي، إن الاتفاقية تتضمن تقديم دعم من «بيتك» بالتعاون مع الهلال الأحمر الكويتي والتركي، لشراء 12 سيارة للتبرع بالدم وقاربي إنقاذ، إضافة إلى إنشاء مطبخ مركزي لمدة 300 يوم.

وخلال رحلة ميدانية إلى مدينة أنطاليا لمعاينة موقع مشروع مركز للاستجابة للطوارئ، ناقش الفارس والمسؤولون في جمعية الهلال الأحمر الكويتي والتركي، أهمية تعزيز التعاون والتنسيق المشترك لتنفيذ مشاريع إغاثية وإنسانية ومجتمعية مختلفة تساهم في تخفيف الأعباء عن المضررين والمحتاجين بشكل عام.

وأضاف الفارس أن الدعم الذي يقدمه «بيتك» لجمعية الهلال الأحمر الكويتي، يندرج ضمن إطار الشراكة الاستراتيجية، فيما يجسد ريادة «بيتك» في المسؤولية الاجتماعية، وحرصه على المشاركة في مبادرات مجتمعية داخل الكويت وخارجها، ومواصلة جهوده لدعم العمل الإنساني على جميع مستوياته، لافتاً إلى أن أبرز عناصر رؤية المؤسسات الناجحة يتمحور في دمج أعمالها بما يخدم مصلحة المجتمعات، مؤكداً أن «بيتك» سبَّاق في العمل المجتمعي والتنموي وتنفيذ مشاريع مجتمعية ومستدامة مختلفة.

الفارس متسلماً تكريم «بيتك» من مسؤول «آفاد»

سجل مجتمعي حافل

يُذكر أن «بيتك» يمتلك سجلاً حافلاً في المبادرات المجتمعية بالتعاون مع الهلال الأحمر الكويتي، حيث شارك أخيراً في دعم حملة إغاثية وطبية بالأردن ضمت فريقاً من الأطباء والاستشاريين الكويتيين، واستفاد منها أكثر من 200 مريض.

كما ساهم فريق «بيتك» التطوعي، بالتعاون مع جمعية الهلال الأحمر الأردني، وبالتنسيق مع جمعية الهلال الأحمر الكويتي، في توزيع السلال الغذائية وتنظيم فعاليات تعليمية للأطفال، إلى جانب مبادرات كسوة الشتاء، وتأمين الغذاء لسنة، وإنشاء عيادة، وغيرها من الأنشطة المجتمعية.

ووقَّع «بيتك» اتفاقيتي تبرع مع جمعية الهلال الأحمر الكويتي ومؤسسة ومركز الحسين للسرطان في الأردن، بهدف تغطية تكاليف علاج مرضى السرطان من اللاجئين السوريين وأبناء قطاع غزة في الأردن، حيث إن الدعم الإنساني المقدم من «بيتك» إلى مركز الحسين للسرطان جزء من العمل المجتمعي والإغاثي الذي يقوم به البنك ضمن إطار التزامه ومسؤوليته المجتمعية.

كذلك تم توقيع اتفاقية مع إدارة الكوارث والطوارئ التركية (افاد)، لدعم إنشاء مركز إقليمي للاستجابة للكوارث والحرائق في أنطاليا، بهدف دعم جهود مكافحة حرائق الغابات التي خلفت الكثير من الأضرار.

إشادة وثناء

من جانبهم، أعرب مسؤولو جمعيتي الهلال الأحمر الكويتي والتركي عن شكرهم لدعم «بيتك»، مثمنين دوره البارز في المسؤولية المجتمعية ودعم المجتمعات المحتاجة في جغرافيات مختلفة، بما يعكس الصورة المشرقة للمؤسسة وللكويت.

> «بيتك» سبَّاق في العمل المجتمعي والتنموي
> الفارس

مباحثات تنفيذ المشاريع المجتمعية ضمن الاتفاقيات

من اليمين محمد الفارس وأنور الحساوي وحمود النصرالله والدكتور مساعد العنزي

«الوطني» ينظم محاضرة حول مستقبل الأعمال

عماد العبلاني

ضمن مساعيه المتواصلة لرفع كفاءة موظفيه بأفضل برامج التدريب وورش العمل التي تواكب التطور المصرفي، نظم بنك الكويت الوطني، محاضرة «صياغة أسس جديدة للأعمال»، قدمها بيتر فيسك، وهو أحد أبرز المتخصصين في مجالات الإبداع على مستوى العالم بالتعاون مع IE Business School. وناقشت المحاضرة التي شارك فيها نحو 70 من المديرين بالمجموعات والإدارات المختلفة بالبنك طرق استكشاف كيفية القيادة لمستقبل أفضل، بالإضافة إلى تسليط الضوء على التقنيات الذكية التي تستهدف التأثير المستدام.

واستهدفت المحاضرة التعرف على مقومات التعامل مع الاتجاهات الكبرى والمتغيرة في البيئة الاقتصادية العالمية، وتبني التكنولوجيا المعرفية. وعرض فيسك مفاهيم خاصة بشروط توافر بيئة الابتكار، والعوامل التي تساعد في توفير بيئة حاضنة لتوليد الأفكار والحلول غير التقليدية بمواجهة التحديات التي تنتج عن التغيير الجذري والشامل في بيئة الأعمال.

وسلط الضوء خلال المحاضرة على نماذج جرى دراستها وشملت مئات الشركات الناشئة والكبرى، للوقوف على طريقة وأسلوب العمل الفريد الذي يساعد الفريق داخل المؤسسات على الإبداع، وسبل التحفيز على نشر ثقافة الابتكار بين أعضاء فريق العمل الواحد، وخلق أفكار من نماذج ابداعية حول العالم استطاعت تحقيق نجاحات غير مسبوقة.

واستعرض فيسك نماذج للشركات الأكثر ابتكاراً بالعالم، والتجارب التي أجرتها مؤسسات للوصول إلى طريقة تمكنها من تنفيذ تطوير إبداعي لأعمالها، وسبل الاستفادة من المبتكرين، وضرورة وضع إطار يتضمن أهدافاً ملهمة للشركات، وطرق بناء محفظة أفكار مستقبلية، وتسريع تنفيذ الأفكار، بالإضافة إلى كيفية صناعة مستقبل أفضل للمؤسسات. وعرض فيسك الكتاب الذي أصدره «صياغة أسس جديدة للأعمال»، وأكد أن الجيل الجديد من شركات الأعمال يتمتع بفكر يتسم بطموح أكبر مع رؤية واسعة، فهو يجد مساحته الخاصة ويشكلها لصالحه، بالإضافة إلى امتلاكه أفكاراً أحدثت تغييراً بعالمنا، «فالأفكار هي العملة الجديدة للنجاح». ويعد فيسك من أبرز المتخصصين بالإبداع والتسويق على مستوى العالم، وهو أستاذ بكلية IE Business، حيث يشغل منصب المدير الأكاديمي لبرنامج القيادة التنفيذية، وله العديد من المؤلفات منها «عبقرية التسويق» ومغير قواعد اللعبة.

جانب من المحاضرة

وبهذه المناسبة، قال المدير العام للموارد البشرية لمجموعة الوطني عماد العبلاني: «لطالما كان تطوير المديرين محور التركيز الرئيسي على مستوى المجموعة، حيث يعزز نموذج التدريب الذي ينتهجه الوطني من القدرة على القيادة، انطلاقاً من الرؤية المتسقة لكيفية فهمنا للقيادة، كما يعكس الاحتياجات الفريدة من القياديين ويدعمه بحث علمي دقيق لتحديد المهارات التي تشكل جوهر القيادة الفعالة والشاملة لتلبية احتياجات الموظفين التدريبية».

وأضاف أن البنك يؤمن بأن القادة عامل حاسم في خلق المناخ والثقافة التي نسعى جاهدين لأجلها، وهي ثقافة تسمح لموظفينا بتحقيق إمكاناتهم الكاملة. وأشار العبلاني إلى أن البنك يوفر البرامج التدريبية والإمكانات التي يحتاج إليها قادة المستقبل لكي يكونوا قادرين على تحفيز الآخرين، وأن يكونوا حاسمين في أوقات عدم اليقين مثلما رأينا في كورونا.

الجدير بالذكر أن إقامة مثل تلك الفعاليات تماشى مع التزام «الوطني» بمواصلة تطوير الموظفين، إذ يؤمن البنك بأهمية التدريب والتطوير باعتبارهما من الاستثمارات المهمة، لما لهما من فوائد مشتركة لكل من الموظفين والبنك وخدمة العملاء.

«المتحد» يستقبل «كافيه 312» حرصاً على دعم ذوي الهمم

فاتن التميمي مع القائمين على «كافيه 312» وعدد من موظفي البنك

في إطار حرصه على الاهتمام بذوي الهمم وسعيه إلى دمجهم في المجتمع، وفي الوقت نفسه دعم المشاريع الصغيرة وتشجيع الشباب على الانخراط في العمل الخاص، قام البنك الأهلي المتحد، بالتعاون مع «كافيه 312»، المقهى الأول من نوعه في الكويت، والذي يديره بالكامل ذوو الهمم، لتقديم القهوة والمأكولات الخفيفة للموظفين في المقر الرئيسي للبنك، ومن خلال هذه المبادرة سيتم تقديم القهوة مجانا لموظفيه.

وبهذه المناسبة، قالت رئيسة إدارة التواصل المؤسسي بالبنك فاتن التميمي: «تأتي هذه المبادرة للتعاون مع كافيه 312 في إطار برنامجنا للمسؤولية المجتمعية، والذي يهتم بكل شرائح المجتمع وعلى رأسها إخواننا من ذوي الهمم، والذين نؤمن بضرورة دعمهم وتمكينهم وتبني كل المبادرات التي تساعدهم في الحصول على حياة مهنية ناجحة، والتغلب على التحديات والمعوقات التي تواجههم».

وأضافت التميمي أن «المتحد» يهتم بكل المبادرات التي تعمل على تشجيع انخراط ذوي الهمم في العمل واستغلال طاقاتهم، ومهاراتهم من خلال تشجيعهم وإتاحة الفرصة لهم لإبراز مهاراتهم وقدراتهم.

وفي ختام الفعالية، تقدم القائمون على «كافيه 312» بالشكر للبنك على هذه المبادرة والتفاعل الإيجابي من موظفيه مع الفريق العامل في الكافيه من ذوي الهمم، كما تقدمت التميمي بخالص الشكر إلى فريق الكافيه على جهودهم المتميزة.

«برقان» ينظم ورشة عمل توعوية صحية لموظفيه

اختتم بنك برقان، أخيراً، ورشته التوعوية الصحية التي نظمها لموظفيه، بالتعاون مع مستشفى رويال حياة في المبنى الرئيسي للبنك، في إطار فعالياته الخاصة بشهر التوعية بسرطان الثدي.

وجاءت هذه المبادرة في سياق استراتيجية البنك الشاملة للمسؤولية المجتمعية، وبهدف نشر الوعي بين كوادره وموظفيه، خصوصاً الموظفات، حول هذا المرض والمساهمة في الوقاية منه.

وقدمت د. نهى الصالح، استشاري الجراحة العامة وجراحة الأورام في مستشفى رويال حياة، محاضرتها خلال الورشة، التي سلطت الضوء من خلالها على المعلومات والحقائق الأساسية المرتبطة بسرطان الثدي، بما في ذلك أنواعه وأعراضه والعوامل التي تزيد من خطر الإصابة به، فضلاً عن طرق علاجه والوقاية منه، كما أجابت عن أسئلة الحضور فيما يتعلق بجميع التفاصيل التي يحتاجون إلى معرفتها للوقاية من المرض والحد من مخاطره وانتشاره. وعقب المحاضرة، قام فريق من الأطباء والاختصاصيين من «رويال حياة» بتقديم استشارات للموظفات، والإجابة عن جميع تساؤلاتهم حول صحة المرأة عامة، ومرض سرطان الثدي تحديداً.

وقد صرحت مدير أول وحدة الاتصالات الداخلية- قسم الموارد البشرية والتطوير، ريما الأصبحي، بقولها: «سعدنا باستضافة د. نهى الصالح، التي تمكنت من تبسيط المعلومات الطبية للحضور، وساهمت معنا في إضاءة العديد من الجوانب التي تهم كل امرأة وعائلة وبيت بخصوص هذا المرض، كما نثق في أن ذلك سينعكس بشكل إيجابي على بيئة العمل في البنك، فسلامة موظفاتنا وجميع أفراد فريق عملنا أولوية قصوى لا نتهاون فيها إطلاقاً».

من جانبها، قالت مدير أول الاتصالات والمسؤولية الاجتماعية للشركات في «برقان»، حصة النجادة: «نفتخر بهذا التعاون البنَّاء بين (برقان) و(رويال حياة)، في ظل حاجة المجتمع إلى الدعم والتوجيه من مختلف الجهات التخصصية، من خلال أداء دورها في نشر الوعي والحديث عن التفاصيل العلمية الدقيقة التي يمكن أن تنقذ حياة الكثير من النساء مع انتشار هذا المرض، ونؤمن بأن دورنا، كمؤسسة مالية وجزء من مجتمع الكويت، هو حلقة في سلسلة متتابعة من المسؤولية لابد لكل جهة وفرد أن يؤدي دوره فيها».

لقطة جماعية

tawabil
توابل
tawabil@aljarida.com
العدد 5162 / الخميس 20 أكتوبر 2022م / 24 ربيع الأول 1444هـ

تكتم شديد حول نهاية «Stranger Things»

يجري تصوير الجزء الأخير من مسلسل «Stranger Things»، وسط حالة تكتم كبير على قصة العمل الذي تتصدى لبطولته النجمة ميلي بوبي براون.

وفي تصريح حول المسلسل، أكدت براون أنها لا تعرف نهاية القصة، وأنها فقط تقوم بتصوير المشاهد الخاصة بها، مبينة أن الفيلم ضخم ويتم وسط تكتم شديد حتى ضد الممثلين العاملين فيه.

وقالت براون، التي تدرس حاليا في جامعة بوردو، «أحب أن أكون كاتبة! كنت سأجعل النهاية مسرحية موسيقية، يمكنني أن أكتب النهاية، وسيكون الأمر رائعا، ولكن في حال تم اشتقاق مسلسل جديد من Stranger Things فلن أشارك فيه بسبب جدول أعمالي المزدحم».

وبالنسبة لمستقبل شخصيتها في المسلسل، فإن ميلي منفتحة على الاقتراحات، مضيفة: «أقول أشياء مثل رغبة مايك وإيلفن في العثور على السعادة، وهم من شخصيات المسلسل، ولكن بعد ذلك قلت أيضا إنني أريدها أن تموت ولكن هذا ليس خياري».

ميلي بوبي براون

أشلي جاد في فيلم عن فضائح واينستين

«هي قالت» بمهرجان نيويورك قبل طرحه في 18 نوفمبر

هارفي واينستين أثناء محاكمته

أشلي جاد

انطلق في نيويورك عرض خاص لفيلم «هي قالت»، أو she said عن مسار التحقيقات الطويل الذي أطلق حركة «مي تو» قبل 5 سنوات، إثر انكشاف فضائح المنتج هارفي واينستين، في عمل يوجه خصوصاً تحية إلى الصحافة الاستقصائية والنساء اللواتي تجرأن على كسر حاجز الصمت.

هذا الفيلم الذي توزّعه شركة يونيفرسال بيكتشرز، ويضم النجم براد بيت بين منتجيه، يُطرح في الصالات الأميركية في 18 نوفمبر المقبل، قبل إطلاقه في سائر أنحاء العالم خلال الأيام التالية.

وكان هارفي واينستين، (المحكوم بالسجن 23 عاماً سنة 2020 في نيويورك إثر إدانته بجرائم اغتصاب واعتداءات)، والذي انطلقت محاكمة جديدة له في لوس أنجلس الأسبوع الماضي، معتاداً على حضور فعاليات مهرجان نيويورك السينمائي في دورته الـ 60، الذي استضاف هذا العام الفيلم الذي يسقطه مجددا، لتنال تصفيق الجمهور الممثلة والناشطة النسوية أشلي جاد، وهي من أولى النساء اللواتي كشفن عن تعرّضهن لانتهاكات من هارفي واينستين، ودفعت الثمن من مسيرتها الفنية التي حاربها المنتج الشهير.

وقالت عن دورها في الفيلم «من المهم جداً أن نعيش حقيقتنا ويكون لنا حق معنوي على قصتنا، وهو ما سهّل عليّ المهمة»، موجّهة تحية إلى «أخواتها» اللواتي وقعن مثلها ضحية انتهاكات من واينستين وكنّ حاضرات في عرض الفيلم.

في الخامس من أكتوبر 2017، تسبب نشر صحيفة نيويورك تايمز مقالا لجودي كانتور وميغن تووهي بعد سنوات من العمل الاستقصائي، فوراً بسقوط المنتج الهوليوودي الفائق النفوذ آنذاك وانطلاق حركة «مي تو» (أنا أيضاً) التي أعطت مساحة حرية للنساء لكي يكشفن عن الانتهاكات الجنسية الممارسة في حقهن أو التمييز ضدهن، أبعد من نطاق عالم السينما.

لكنّ فيلم «هي قالت» المقتبس من كتاب يحمل الاسم نفسه للصحافيين الحائزين جائزة بوليتزر، لا يهتم بتبعات التحقيق الاستقصائي. فعلى طريقة فيلم «آل ذي بريزيدنتس مِن» سنة 1976 عن فضيحة ووترغايت، أو «سبوتلايت» الذي سلّط الضوء على تحقيق صحيفة بوسطن غلوب بشأن الاعتداءات في حق الأطفال في الكنيسة الكاثوليكية، يشكل الفيلم الجديد قبل أي شيء تحية إلى العمل الدؤوب للصحافيين الاستقصائيين.

وبعد حوالى نصف قرن على تجسيد الثنائي روبرت ريدفورد وداستن هوفمان دور صحافيي «واشنطن بوست» في «آل ذي بريزيدنتس مِن»، تهز امرأتان صحافيتان مخضرمتان وأمّان شابتان، عرش الكبار بمساعدة ناشرة تعمل في الظل، لكنّ دورها جوهري، وهي روبرت كوربيت، ومع الدعم الكبير من رئيس التحرير في الصحيفة دين باكيت.

وأوضحت جودي جانتور بعد العرض أن «أحد الأسباب التي جعلتنا نتشرف لهذه الدرجة بهذا الفيلم، هو أنه يجسد حقاً قناعاتنا في مجال الصحافة».

وأضافت: «لطالما كنّا صحافيات، لكنّ قضية واينستين تضيء بشكل أو بآخر على كل ما نؤمن به وتضع عليها علامات تعجّب».

ويؤدي دوري البطولة، زوي قازان التي تلعب شخصية جودي كانتور، وكاري موليغان التي تجسد ميغن تووهي.

ويُظهر الفيلم التكامل بين الصحافيتين: إذ تولت الأولى مهمة إقناع الضحايا ليدلين بشهاداتهن، فيما تسلمت الثانية مهمة المواجهة مع مساعدي واينستين.

ومع رزانة ظاهرة في الإخراج والكتابة، وموسيقى بإيقاع جدّي ألفها نيكولاس بريتل، تزداد حدة «هي قالت» تدريجيا، وصولاً إلى المواجهة النهائية بين «نيويورك تايمز» وهارفي واينستين مع محاميه، عند نشر المقالة.

(أ ف ب)

«باك ستريت بويز» يطلق أول ألبوماته

ريتشاردسون: لا منتصر في حرب نووية فكوكبنا واحد

أعضاء الفريق

أطلق الفريق الغنائي العالمي، الذي حظي بشهرة كبيرة في تسعينيات القرن الماضي «باك ستريت بويز»، أول ألبوم له بمناسبة عيد الميلاد (الكريسماس)، قبل أيام، خلال جولته الغنائية التي يقوم بها حالياً في أوروبا.

وقال عضو الفريق كيفن ريتشاردسون (51 عاماً)، في تصريح على هامش الجولة: «وُلدت عام 1971، وكانت الثمانينيات ذروة الحرب الباردة، وإمكانية نشوب حرب نووية، وأتذكر كيف كنت أنظر للأمر بطفولتي، وأنا الآن أب وزوج، وحقيقة عودة هذا إلى السطح أمر محزن»، معرباً عن أمله أن يكون السياسيون في العالم أذكياء بما يكفي، ليعرفوا أنه لا يوجد منتصر في حرب نووية.

وذكر زميله في الفرقة براين ليتريل (47 عاماً): «لدينا كوكب واحد فقط. يجب علينا حماية هذا الكوكب، والتوافق فيما بيننا».

(د ب أ)

ديبيكا: عانيت الاكتئاب فترة طويلة

ديبيكا بادوكون

حلت النجمة الهندية العالمية ديبيكا بادوكون ضيفة على دوقة ساسكس ميغان ماركل، في برنامجها الجديد البودكاست Archetypes، في حلقة تناولت موضوع الصحة العقلية، وهو موضوع يحظى باهتمام النجمة الهندية منذ وقت طويل، حيث عانت من الاكتئاب لفترة طويلة.

وتحدثت النجمة عن الصحة العقلية، وأهميتها في حياتنا قائلة خلال اللقاء الذي حظي بمتابعة كبيرة على مستوى العالم: «نحن نعاني من الأمراض النفسية والعقلية بنفس الطريقة التي نعاني بها من الأمراض الجسدية».

وأشارت إلى أنها مرت بفترة صعبة جدا عندما كانت في أوج نجاحها، وتألق مسيرتها الفنية، واستطاعت التغلب على الاكتئاب بمساعدة معالج نفسي لفترة طويلة.

تجدر الإشارة إلى أن بادوكون انشأت مؤسسة للاعتناء بالذين يعانون من مشاكل نفسية وعقلية، وهي غالبا تقوم بحملات عدة تتعلق بهذا الموضوع.

ميكابن توفي على المسرح أثناء حفله بباريس

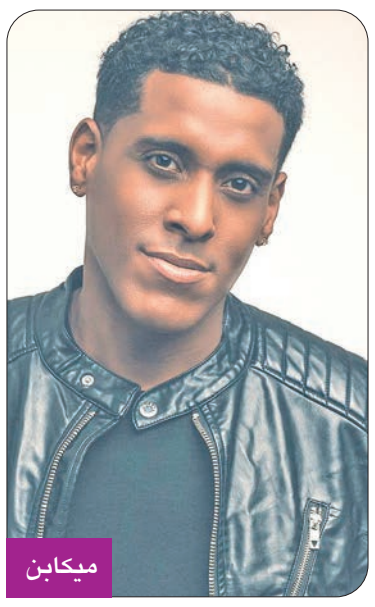
ميكابن

توفي المغني ميكايل بنجامان (41 عاماً)، المعروف باسمه الفني ميكابن، خلال إحيائه حفلة في «أكور أرينا» بباريس، جراء وعكة صحية أصيب بها على المسرح، حيث انهار فجأة فيما كان يغادر المسرح في منتصف وصلته.

وأوضحت إدارة مسرح «أكور أرينا»، أن ميكابن، الذي كان يغني برفقة فرقة «كومبا كاريمي» الموسيقية الهايتية، «توفي إثر وعكة ألمَّت به على المسرح، رغم تدخُّل المسعفين»، معربة عن «تأثرها البالغ» بما حصل.

وأسف رئيس الوزراء في هايتي أرييل هنري على «تويتر»، لرحيل «مرجع كبير للموسيقى الهايتية». وأضاف أن هايتي وشبابها فقدوا «شخصاً فاضلاً».

وُلد ميكابن في بور أو برنس عام 1981، وهو نجل المغني ليونيل بنجامان. وكان مغنياً وملحناً ومنتجاً، وله مجموعة أغنيات ناجحة مع فرقة كاريمي.

(أ ف ب)

فلك

الحمل
21 مارس - 19 أبريل

مهنيًا: الصِّيت الحسن في عملك أفضل من المال الذي تجمعه.
عاطفيًا: لا أمل في استمرار علاقة تقوم على احترام من جهة واحدة.
اجتماعيًا: لا تتغير لإرضاء الناس ولا تتلون لنيل إعجابهم وابقَ على طبيعتك.
رقم الحظ: 41

الثور
20 أبريل - 20 مايو

مهنيًا: الشعور بالرضى بعد إنهاء عملك يوازي ما تربحه منه.
عاطفيًا: كل الحب الذي يكنّه لك الحبيب سيضعف إن بقيت توبّخه.
اجتماعيًا: حان لك أن تُنسّق مع العائلة برنامج ترفيه يشارك الجميع فيه.
رقم الحظ: 36

الجوزاء
21 مايو - 21 يونيو

مهنيًا: عليك أن تختار كيفية تعاملك مع التحديات لأنك المسؤول الأول.
عاطفيًا: تصطدم ببعض تصرفات صادرة عن الحبيب مما يجعلك تتريّث.
اجتماعيًا: الراحة التي ليس لها قيمة مفيدة تبدو مضيعة للوقت.
رقم الحظ: 42

السرطان
22 يونيو - 22 يوليو

مهنيًا: قلْ لأحد معاونيك إنّ الثرثرة لا تنفع والعمل أجدى له.
عاطفيًا: تُخطط مع الشريك لموضوع مهمّ يتعلّق بحياتكما الخاصة.
اجتماعيًا: الصديق هو من يدعمك لتصحيح خطئك لا من يُثني عليك.
رقم الحظ: 6

الأسد
23 يوليو - 22 أغسطس

مهنيًا: يضع القدر أمامك خيارًا في أن تنتقل إلى عمل آخر أو تبقى في عملك.
عاطفيًا: يتفهّم الشريك ارتباكك وقلقك علمًا بأنك لا تشاركه.
اجتماعيًا: إثارة غضبك في البيت تؤذي جميع أفراده ولا تؤدي المطلوب.
رقم الحظ: 13

العذراء
23 أغسطس - 22 سبتمبر

مهنيًا: خياراتك في عملك محدودة فابحث عن ميدان أوسع لك.
عاطفيًا: إن ثابرت على تصرفاتك تجاه الحبيب فلن تدوم علاقتكما.
اجتماعيًا: يبرز الحسد من عيني أحد أصدقائك فخذ الحذر منه.
رقم الحظ: 45

الميزان
23 سبتمبر - 23 أكتوبر

مهنيًا: عندما تنظر يومًا إلى ماضيك ستعرف أن الصعوبات هي التي صنعتك.
عاطفيًا: الابتسامة الصباحية في وجه الشريك أفضل من أثمن هدية.
اجتماعيًا: تتوق إلى الاستسلام أحيانًا والتصرف كما لو كانت الحياة معدومة الخيارات.
رقم الحظ: 2

العقرب
24 أكتوبر - 22 نوفمبر

مهنيًا: لا يمكن لك أن تتعلّم وسائل جديدة بدون أن تدفع الثمن.
عاطفيًا: على الرغم من خيبات الأمل فإنك لا تزال تعطي الحبيب فرصة للتغيير.
اجتماعيًا: لا تُضيّع الوقت سدى فهناك أشياء أكثر أهمية لتحقيقها في حياتك.
رقم الحظ: 46

القوس
23 نوفمبر - 21 ديسمبر

مهنيًا: يجب أن تؤمن بنفسك وبكفاءتك وتمضي قدمًا في طريق النجاح.
عاطفيًا: تمضي مع شريك حياتك أوقاتًا روتينية فحاول ابتكار أمور ترفيهية.
اجتماعيًا: كذب عليك أحد الأصدقاء فحزنت لأنك لن تستطيع تصديقه بعد الآن.
رقم الحظ: 35

الجدي
22 ديسمبر - 19 يناير

مهنيًا: رغم وجود بعض الانتكاسات فهناك ضوء يشعّ في طريقك.
عاطفيًا: العلاقة العاطفية لا تكفي ليبقى الحب مشتعلًا بينكما ففكّر بأمر إضافي.
اجتماعيًا: إذا كنت تريد أن تصنع الخير فكن سندًا لعائلتك أولًا.
رقم الحظ: 41

الدلو
20 يناير - 18 فبراير

مهنيًا: الفشل في عملك يعني جهدًا غير كافٍ أو نقصًا في مهاراتك.
عاطفيًا: نسّق مع الشريك لمشروع تمضيان فيه وقتًا سعيدًا لوحدكما.
اجتماعيًا: تفتقر إلى الثقة ببعض المقربين لأنهم يريدون الاستفادة منك.
رقم الحظ: 34

الحوت
19 فبراير - 20 مارس

مهنيًا: التزم بقوة كل هدف تريد تحقيقه وحارب من أجله حتى النهاية.
عاطفيًا: الأمور بينكما تذهب إلى وضع أفضل فاغتنم المناسبة واكشف عن عاطفتك.
اجتماعيًا: لم تعد قادرًا على تحمّل فكرة أنك مسؤول عن كل حدث عائلي.
رقم الحظ: 14

رابطة الأدباء افتتحت المعرض الخريفي للكتاب

احتفت بالشاعرة غنيمة الحرب بإقامة ركن لمجموعة من إصداراتها

فضة المعيلي

تسعى رابطة الأدباء الكويتيين إلى تحريك النشاط الثقافي عبر فعاليات متنوعة، منها معارض الكتب الموسمية والأنشطة الثقافية والفنية.

أقيم معرض في رابطة الأدباء الكويتيين بعنوان «الخريفي للكتاب» في مقر الرابطة، بمشاركة مجموعة من دور النشر التي تنوعت إصداراتها.

وبهذه المناسبة، قالت أمينة سر رابطة الأدباء الكويتيين، أمل عبدالله: «نقيم كل فترة معرضاً للكتاب. ارتأينا في هذه الفترة إقامة معرض للخريف، وقبل أن يبدأ معرض الكويت الدولي للكتاب في الشهر المقبل. سبق أن نظمنا معرضاً في رمضان الماضي. الهدف من المعرض هو تحريك النشاط الثقافي، وسوف يصاحبه ندوات، فقد تعودنا على أن يصاحب المعرض الكثير من الأنشطة».

الرموز الشعرية

وذكرت أن صاحبة فكرة اختيار شخصية المعرض، سواء أكان من الكُتاب أم الشعراء أم الأدباء، هي الكاتبة فتحية الحداد، لافتة إلى أنه تم في هذا المعرض الاحتفاء بالشاعرة غنيمة الحرب، وإقامة ركن لمجموعة من إصداراتها، موضحة أنها من الشاعرات والرموز الشعرية في الكويت، و«نحن نفتقد نشاطها، وارتأينا أن نذكر بوجودها وشاعريتها، ونوجه لها التقدير والاحترام، ولكل رموزنا الثقافية والأدبية».

وخلال الافتتاح قرأت أمل عبدالله قصيدة من ديوان الحرب (أجنحة الرمال): «في صدرك عصفور أبيض، في كفك قنديل أبيض، في ثغرك أسراب حمام، تتأهب للزمن الأبيض».

أمل عبدالله تقص شريط الافتتاح

سلسلة موسمية

من جانبها، قالت الكاتبة فتحية الحداد: «المعرض الخريفي للكتاب، هو العنوان الذي اخترناه لهذه الفعالية، التي تستمر من 18 إلى 22 الجاري. اختيار الرابطة للعنوان لم يكن عشوائياً، لكن لإعطاء الزائر الانطباع بسلسلة موسمية تخص معارض الكتاب، وكان منها المعرض الصيفي للكتاب العام الماضي، حيث تأثر العالم بجائحة كورونا وقيودها.

بالنسبة لمعرض الخريف، فقد تصادف مع بدايات العام الدراسي، وأيضاً قُرب الاحتفاء بمهرجان الكويت المسرحي الـ 22. هذه المصادفة بمنزلة تجربة لمعرفة تفاعل القراء مع دور النشر والكتب التي يتم اختيارها خلال هذه الفترة، ومدى تأثر الجمهور بالمواسم التربوية أو الثقافية. هذا الأمر يوثق علاقة الرابطة وأنشطتها بالمحيط الثقافي في الكويت، مجسداً بذلك دور جمعيات النفع العام في تشجيع القراءة، وتحفيز علاقة الجمهور بدور النشر التي تتواجد في مساحة، رغم محدوديتها، فإنها تترك أثراً إيجابياً لدى الجمهور ودور النشر ورابطة الأدباء».

«البابطين الثقافية» تفتتح «ديوان الشعر» بمشاركة شبابية كويتية وعربية

افتتحت مؤسسة عبدالعزيز سعود البابطين الثقافية فعاليات «ديوان الشعر»، بحضور عدد من الشعراء الشباب من الكويت والعالم العربي والمهتمين بالشعر واللغة العربية في مقر مكتبة البابطين المركزية للشعر العربي.

وقال رئيس المؤسسة، الشاعر عبدالعزيز البابطين، في كلمة الافتتاح، إنه وضع مقولة «الشعر ديوان العرب» نصب عينيه عندما أنشأ المؤسسة، والتي كان اسمها مؤسسة جائزة عبدالعزيز سعود البابطين للإبداع الشعري.

وأوضح أنه تم تغيير اسم المؤسسة في عام 2015 تماشياً مع توسع نشاطها، الذي بدأ بالشعر، ووصل إلى فضاءات جديدة تخطت منح جائزة للشعر إلى مجالات أرحب وأوسع، مؤكداً أن المؤسسة ستبقى راعية للشعر العربي، كما هي راعية لحوار الحضارات والثقافات، وداعية لثقافة السلام العادل بين الأمم والدول.

وشدد على أنه لن يتردد في القيام بكل ما من شأنه أن يحفظ للشعر دوره الريادي «حتى يستعيد الشعراء مكانتهم التي كانوا يتميزون بها في عهود ازدهاره»، مبيناً أن الشعر نبض القلوب والأحاسيس، وصورة الحياة، وصوت العالم، ورسالة الإنسانية، وأملها في حل أزماتها، بما يحمله من رؤى وأفكار خلاقة، ربما لا تكون متاحة لغير الشعر والشعراء.

عبدالعزيز البابطين

وأكد البابطين أنه «إذا كان للأدباء في الغرب والشرق صالونات أدبية يلتقون فيها، فليكن لشعراء العرب في الكويت ديوان شعر يضمهم ويجمعهم، وإذا كان لكل بيت من بيوتات الكويت العريقة ديوان بمساكنهم في يوم معلوم، فليكن للشعر ديوان في مكتبة البابطين يجتمع فيه الشعراء في الثلاثاء الثالث من كل شهر».

ولفت إلى أن الديوان مكان لكل الشعراء العرب يتطارحون فيه تجاربهم وإبداعاتهم، ويناقشون قضاياهم، ويعرضون رؤاهم بعيداً عن كل ما يدعو إلى الفرقة، قائلاً إن الشعر يجمع ولا يفرق، والمؤسسة «ثقافية محضة لا تعنى إلا بما يحفظ تراث أمتنا ومقدساتها، ويعلي من شأن لغتها العربية الأصيلة، لتظل مزدهية بجمالياتها المعهودة من خلال الشعر المنتمي إلى تراث هذه الأمة وذاكرتها الثقافية».

ودعا البابطين جميع الشعراء للانضمام إلى هذا الديوان، ليسمعوا صوتهم الشعري لمحبي الشعر ومتذوقيه، من خلال ما لديهم من قصائد وإبداع جديد يروحون به عن أنفسهم وعن غيرهم، ويمتعون به عقولهم، وتنشرح به أفئدتهم وقلوبهم.

وقام عدد من الشعراء من شباب وبنات الكويت والوطن العربي بإلقاء العديد من القصائد الشعرية في جو لطيف بديوان الشعر العربي. (كونا)

جانب من حفل الافتتاح

الخرس: الرسم الرقمي والأجهزة اللوحية يرفعان من كفاءة اللوحة

فضة المعيلي

أصدر رسام الكاريكاتير سامي الخرس كتابا بعنوان «موسوعة فن الرسوم المتحركة»، ويتضمن الكتاب ثمانية فصول هي: تمهيد لفن الانميشن وصناعة الرسوم المتحركة، أدوات التحريك... الكمبيوتر والرسم الرقمي، تصميم الشخصيات الكارتونية، رسم الخلفيات والمناظر والأكسسوارات، أسس ونظريات تحريك الكرتون، تطبيقات عملية للرسوم المتحركة، نماذج ومراجع كارتونية.بهذه المناسبة، قال الخرس إن الكتب الخاصة بفن الرسوم المتحركة تقدم أمثلة ونماذج متعددة لكيفية بناء الشخصيات، وقراءة تلك الكتب تبني مهارات الاستيعاب والتفكير.

غلاف الإصدار

من جانب آخر، عرف الخرس رسام الكاريكاتير من وجهة نظره بأنه «ناقد ساخر يعبر عن آرائه حول مشاكل الإنسان، ويسلط الضوء على السلبيات بشكل كارتوني».

وعن أهمية وسائل التواصل في انتشار فن الكاريكاتير أضاف: «لولا وسائل التواصل الاجتماعي لأصبح فن الكاريكاتير منسيا بسبب تراجع انتشار الصحافة الورقية، وإحالة العديد من رسامي الكاريكاتير للتقاعد المبكر، لذلك يجب الاعتراف بأن وسائل التواصل الاجتماعي لها فضل كبير على العاملين في ساحة الكاريكاتير، فهي تساهم في انتشار أعمالهم والترويج لهذا الفن في ظل تقلص فرص النشر الأخرى».

وعن رأيه في استخدام الكمبيوتر في إخراج الفكرة الكاريكاتيرية أوضح أن «الرسم الرقمي واستخدام الأجهزة اللوحية للرسم هي الوسيلة الأكثر انتشارا بالعالم، فهي تسهل وتسرع من إنجاز الفكرة الكاريكاتيرية، وترفع من كفاءة اللوحة باستخدام الأدوات الحديثة التي تشبه كثيرا أدوات الرسم التقليدية كأقلام الحبر والألوان المائية».

السويدي: الانتهاء من تصوير «أيام ولكن» في قطر

عزة إبراهيم

توقفت عجلة تصوير المسلسل الخليجي الجديد «أيام ولكن»، الذي يشارك في بطولته مجموعة من نجوم الخليج، كالفنانة السعودية ليلى السلمان، وعلي سيف، ومشعل الدوسري، ودانية، ومريم فهد، وحمد الدرويش، ومجموعة من الفنانين والوجوة الشابة القطريين، كما يُعد المسلسل التجربة الدرامية الأولى للمطربة القطرية أنوار، وهو تأليف تميم بورشيد، وإخراج عبدالله السويدي، وإنتاج Blackbox productions، وتوزيع Prime Target Content.

وأعلن المنتج عبدالعزيز السويدي الانتهاء من تصوير المسلسل، الذي يناقش قضايا اجتماعية في قالب تشويقي بين الواقع وأحلام الشباب، ومشاكلهم، في خطوط متفرقة يغلب عليها الغموض والإثارة، موضحاً أن المسلسل مكوَّن من 8 حلقات، وهو ما يجعل إيقاعه سريعاً، مضيفاً أن التصوير تم في قطر، وتضمَّن العديد من مشاهد الاستعدادات القائمة لكأس العالم، وما يظهر في الدوحة من نهضة عمرانية وسياحية بالسنوات الأخيرة.

وكشف السويدي عن أعماله القادمة، قائلاً: «يتم حالياً التحضير لمسلسل اجتماعي سعودي- قطري تحت إشرافي يحمل أجواء فترة التسعينيات، وسيتم تصويره في السعودية»، مشيراً إلى أن الفنانين المرشحين لبطولة العمل، هم: زهرة عرفات، والفنان السعودي إبراهيم الحساوي، وميلا الزهراني، وفايز بن جريش، وأحمد الرشيد، ومجموعة من الفنانين السعوديين، مؤكداً أنه سيتم إعلان تفاصيل العمل والاختيارات النهائية قريباً.

إبراهيم متآمر في مسرحية لوكيميا

فضة المعيلي

كشف الفنان حسن إبراهيم عن أعماله الفنية الجديدة، وقال إن لديه مسلسل «مغلق للصيانة» للمخرج والمنتج عمار الموسوي، موضحاً أنه يمثل تجربة ذات طابع جديد تقع أحداثه في ست حلقات، ويشارك معه في العمل الفنانة أيتن عامر، وسليمان عيد، ومحمد العلوي وآخرون.

وأضاف: «من المحتمل أن أشارك في تجربة عمل مسرحي بالموسم القادم، حالياً في فترة الإعداد له، ولا أستطيع إعطاء الصورة كاملة الآن»، لافتاً إلى أنه انتهى أيضاً من تصوير مسلسل «محامية الشيطان»، إخراج عصام عبدالحميد، وتأليف فاطمة العامر، وبطولة: هيا عبدالسلام، وعلي كاكولي، ومحمد الدوسري، نور وغيرهم.

من جانب آخر، عبَّر إبراهيم عن سعادته بالمشاركة في مهرجان الكويت المسرحي في دورته الـ 22، وقال إنه من أهم المهرجانات على الصعيد المحلي، وإنه بمنزلة تاريخ، معرباً عن سعادته لوجوده مع عناصر جديدة وطموحة في المسرح.

وذكر أنه يحب المسرح النخبوي والأجواء الدرامية التي تعطي مساحات للتجريب، حيث ترى مخرجين جدداً، وتعيش التجارب معهم، مضيفاً أنه شارك في معظم دورات المسرح المحلي، واختفى في مرحلة التسعينيات، وعاد مرة أخرى.

وعن مسرحية «لوكيميا»، التي ستُعرض في 25 الجاري على مسرح الدسمة، قال إنها من تأليف د. فيصل القحطاني، وإخراج علي العلي، ويجسِّد خلالها أحد الأدوار الرئيسة، بدور أحد المتآمرين، ويشارك معه مصعب السالم، وهيا السعيد، وسينوغرافيا فهد المذن.

حسن إبراهيم

وذكر أن فكرة العمل رمزية عن تداول السُّلطة، والمؤامرات القريبة والبعيدة، موضحاً أن «لوكيميا» اسم طبي وعلمي لمرض خبيث ينتشر في الدم، فيدور في هذه الفكرة بقالب رمزي كتبه بمهارة د. القحطاني.

الملا أوتوموبيلز تختتم فعاليات بطولة مرسيدس-بنز الكويت لرياضة البادل

أعلنت شركة الملا أوتوموبيلز، إحدى شركات مجموعة الملا والموزع المعتمد والوحيد لسيارات مرسيدس-بنز في الكويت، اختتامها لبطولة مرسيدس-بنز لرياضة البادل في الكويت. وشهدت الفعالية الرياضية التي نظمتها الملا أوتوموبيلز من 13 حتى 15 أكتوبر الجاري، مشاركة كبيرة تجاوزت 8000 مشاهد خلال الأيام الثلاثة من محبي وهواة ولاعبي رياضة البادل في الكويت والمنطقة.

وقد اختتمت البطولة، التي استمرت 3 أيام، وشهدت مواهب متنوعة واحترافا مميزا من الرياضيين في لعبة البادل المشهورة في الكويت، باحتفال خاص بإنجازات الفائزين في البطولة، وذلك في ملاعب «مساحة» للبادل في منطقة الشويخ. كما تضمن الحفل الختامي تقديم جوائز للفائزين، حيث سيستمتع الفائزون بالمركز الأول في فئة الهواة بقيادة 4 سيارات مرسيدس-بنز الفاخرة لمدة عام كامل مقدمة من شركة الملا أوتوموبيلز، أما الفائزون من فئة المحترفين والمبتدئين فقد حصلوا على جوائز نقدية قيّمة.

وتعليقاً على هذا الحدث قال السيد/ ستيف براون- رئيس قطاع مرسيدس-بنز الكويت في مجموعة الملا «نحن فخورون بالإنجازات التي حققها جميع المشاركين في مسابقة الملا أوتوموبيلز لبطولة البادل على مدار ثلاثة أيام شهدنا خلالها عرضاً شيقاً للمواهب الرياضية والاحترافية والأداء المتميز من المشاركين. وانطلاقاً من سياسة المسؤولية المجتمعية لمجموعة الملا نحن ملتزمون بدعم الأنشطة المتنوعة التي تساهم في بناء مجتمعات منتجة وصحية من أجل مستقبل مزدهر للكويت وأهلها».

وأضاف: «نتقدم بالتهنئة للفائزين بسيارات مرسيدس-بنز الفاخرة والفائزين بالجوائز النقدية القيّمة الأخرى من شركة الملا أوتوموبيلز، ونتطلّع إلى إطلاق المزيد من البطولات والفعاليات المماثلة في المستقبل».

وقد حصل الفائزون بالمركز الأول في فئة الهواة على عرض لقيادة 4 سيارات فاخرة من مرسيدس-بنز طراز GLB Premium وطراز GLB Premium + للرجال و طراز A Sedan و GLA 200 للنساء مدة عام واحد قدمتها شركة الملا أوتوموبيلز، بالإضافة إلى جوائز نقدية للفائزين من الفئات الأخرى بقيمة 11 ألف دينار.

تأتي هذه الفعالية الرياضية انطلاقاً من سياسة المسؤولية المجتمعية لمجموعة الملا التي تسعى لدعم المساهمة من شركات القطاع الخاص في الأنشطة المجتمعية الهادفة إلى بناء مجتمعات صحية في الكويت.

اسم اللاعب الأول	اسم اللاعب الثاني	الترتيب	الفئة
علي بهبهاني	حسين معرفي	1	شباب - ناشئين
راكان القناعي	عبد الله السدحان	2	شباب - ناشئين
ريان الهاجري	منى الحداد	1	بنات - ناشئات
جود تيفوني	نورا العيسى	2	بنات - ناشئات
حسن الغريب	أحمد قاسم	1	شباب - هواة
محمد الشطي	يوسف المجدلي	2	شباب - هواة
هيا الخالد	زين الخالد	1	بنات - هواة
مها الفرج	جنا البن علي	2	بنات - هواة
أحمد الربيع	مارتن نوتشيز	1	شباب - محترفين
عبد الرحمن العوضي	آري كاراسكو	2	شباب - محترفين
مريم السراج	إيلينا باستانتي	1	بنات - محترفات
سارة بهبهاني	غريتا رودريغز	2	بنات - محترفات

«حماس» تنهي في «قصر الأسد» قطيعة 10 سنوات مع دمشق

• الحية: لقاء الرئيس السوري كان «تاريخياً وإيجابياً» ولم نسمع معارضة قطرية أو تركية للخطوة
• إسرائيل تنفي تعرضها لضغوط روسية لوقف الغارات على سورية

أعلنت حركة «حماس» استعادة علاقتها مع الحكومة السورية، بعد قطيعة استمرت 10 سنوات عقب استقبال الرئيس السوري بشار الأسد وفداً من حركتها بصحبة فصائل فلسطينية أخرى في دمشق أمس، في حين أكدت إسرائيل أن هجماتها على الأهداف الإيرانية بسورية ستُستأنف في حال رصد نقل أسلحة.

الأسد مستقبلاً رئيس وفد «حماس» والأمين العام لحركة «الجهاد» زياد النخالة وممثل الفصائل في دمشق أمس (تويتر)

وسط تحركات عربية متفاوتة، ودور جزائري بارز لإعادة دمج الحكومة السورية بمحيطها وموازنة ارتباطاتها الإقليمية والدولية، عقدت حركة «حماس» وفصائل فلسطينية أخرى، أمس، لقاءً مع الرئيس السوري بشار الأسد في العاصمة دمشق، يعد الأول من نوعه منذ 10 سنوات من القطيعة التي تسبب فيها النزاع الدائر بسورية.

وقال رئيس وفد «حماس»، نائب رئيس الحركة بقطاع غزة، خليل الحية، من دمشق إن «حماس والفصائل اجتمعت بالرئيس السوري في لقاء تاريخي وإيجابي».

وأضاف: «نستعيد علاقتنا مع سورية بإجماع قيادتنا وبقناعة، وتجاوزنا الماضي». وتابع إن «اللقاء رد طبيعي من المقاومة من قلب سورية وحضرة الرئيس لنقول للاحتلال والمشاريع الصهيونية التي تستهدف القضية الفلسطينية. إننا أمة موحدة ومقاومة في وجه المشاريع الصهيونية».

ولفت الحية إلى أن «دمشق داعمة للقضية والفلسطينيين، وأكدنا للرئيس الأسد أننا مع سورية موحدة ضد استهدافها من عدوان صهيوني أميركي خارجي».

وشدد نائب قائد «حماس» على أنّ الرئيس السوري أبدى تصميمه على «تقديم كل الدعم من سورية للشعب الفلسطيني ومقاومته».

البقاء بدمشق

وفي تصريحات منفصلة، قال الحية: «سنتابع مع الإخوة السوريين ترتيبات بقاء حماس في دمشق». وأضاف المسؤول بالحركة الفلسطينية، أنها أعلمت الدول التي ترتبط معها بعلاقات بقرار إعادة العلاقات مع سورية، مؤكدا اتخاذ القرار بشكل منفرد ولم تستشر أحداً «ولم تكن لتتراجع لو رفض أي طرف ذلك».

وفي ظل تصاعد الأزمة الاقتصادية والاحتجاجات بإيران التي تعد الداعم الإقليمي الأكبر لـ«حماس» ودمشق، أشار الحية إلى أنّ «العلاقة مع سورية تعطي قوة لمحور المقاومة ولكل المؤمنين بالمقاومة»، موضحاً أنّ «الحركة ستسهّل أي خطوة لبناء مؤسساتها الوطنية الفلسطينية، والحفاظ على مشروعها الوطني».

وتابع الحية: «حماس لم تسمع اعتراضاً من أيّ دولة أبلغتها قرار عودتها إلى دمشق، بما في ذلك تركيا وقطر»، متابعاً: «طوينا أحداث الماضي وأخطاءه وكل الأخطاء الفردية لم توافق عليها الحركة». واختتم الحية الذي وصل إلى دمشق قادماً من الجزائر التي نجحت في إقناع الفصائل الفلسطينية بإبرام إعلان يمهد لمصالحة وطنية وانتخابات، قبيل استضافتها القمة العربية نوفمبر المقبل، بالقول: «نحب لسورية كل السلام والاستقرار. سورية عزيزة قوية يعني أنّ أمتنا عزيزة وقوية».

وسبق زيارة دمشق، وفق ما قال مسؤول في الحركة، التي كان تتخذ من العاصمة السورية مقراً لقيادتها الخارجية، لقاءات مع مسؤولين سوريين، بوساطة من «حزب الله» اللبناني وبدعم من طهران. وأعلنت «حماس» في عام 2017 فكّ ارتباطها بجماعة الإخوان، المحظورة في سورية منذ الثمانينيات، والتي تعد من أبرز مكونات المعارضة السورية.

هجمات إسرائيل

وفي وقت تعيد طهران ودمشق والفصائل المتحالفة معهما ترتيب أوراقهم وسط تحفز لاحتمال تسبب حرب روسيا على أوكرانيا بتفجير علاقتها مع إسرائيل إذا دعمت كييف بمعدات دفاعية، أكدت مصادر سياسية وأمنية إسرائيلية أنه لم يطرأ تغيراً على النهج الإسرائيلي في شن الغارات على مواقع بسورية، وأنه في حال رصد نقل أسلحة مهمة فإنه ستتم مهاجمتها.

وتأتي أقوال المصادر العبرية بعد مرور شهر لم تشن فيه إسرائيل غارات ضد أهداف تقول إنها مرتبطة بإيران في سورية. وأشارت المصادر في تصريحات أمس إلى أنه «لم تمارس ضغوط من جانب روسيا من أجل وقف الهجمات، والتنسيق مقابل روسيا التي تسيطر على الأجواء في سورية يعمل كالمعتاد».

والغارة الإسرائيلية الأخيرة المعلنة في سورية، وقعت في ليلة 16 – 17 سبتمبر الماضي، وأفاد «المرصد السوري» حينئذ بأن «الاستهداف الإسرائيلي كان بداية على محيط مطار دمشق، إذ استهدف مستودعا لحزب الله فقُتل اثنان من حراس المستودع من جنسيات غير سورية، وتم استهداف كتيبة دفاع جوي للحكومة السورية على بعد 25 كيلومترا قرب الكسوة أسفر عن مقتل 5 عناصر نظامية».

وبحسب صحيفة «يديعوت احرونوت»، العبرية فإنه «من الناحية غير الرسمية، فإن هناك عدة أسباب للهدوء النسبي: ربما كان هناك تراجع كبير في تهريب الأسلحة عبر سورية في أعقاب سلسلة الغارات الإسرائيلية على المطارات؛ وقد يكون التوتر مقابل حزب الله في لبنان حول منصة الغاز كاريش قد أدى إلى قرار بوقف الهجمات؛ وربما يكون ذلك بتأثير الانتخابات القريبة في إسرائيل».

إفراج سعودي

على صعيد منفصل، أعلنت «حماس»، أمس، أن السلطات السعودية أفرجت عن ممثل الحركة السابق في الرياض محمد الخضري، المعتقل لدى المملكة منذ عام 2019.

وذكر متحدث باسم الحركة الفلسطينية أن «الإفراج يأتي نتيجة جهود بذلتها حماس ورئيس مكتبها السياسي إسماعيل هنية، خلال الشهور الماضية»، مشيراً إلى أن عدداً من قادة «حماس» سيتوجهون إلى الأردن لاستقبال الخضري وإتمام الترتيبات مع السلطات الأردنية.

(دمشق ـ أ ف ب، رويترز، الأناضول)

السعودية تفرج عن ممثل «حماس» السابق محمد الخضري

الكويت ودول عربية ترحب بسحب أستراليا اعترافها بالقدس عاصمة لاسرائيل

أعربت وزارة الخارجية في بيان عن «ترحيب الكويت بإعلان أستراليا إلغاء اعتراف حكومتها السابقة بالقدس الغربية عاصمة مزعومة للاحتلال الإسرائيلي».

وقالت «الخارجية»، ليل الثلاثاء ـ الأربعاء، إن «القرار سيشكل دعماً للمساعي الدولية وتمسكاً بالقانون الدولي وقرارت الأمم المتحدة ذات الصلة ورافداً لتحقيق السلام العادل والشامل»، داعية الدول التي اعترفت بالقدس عاصمة مزعومة للاحتلال الإسرائيلي إلى اتخاذ مثل هذه الخطوة بالتراجع عن قرارها المخالف للشرعية الدولية.

وشددت على «موقف الكويت المبدئي والثابت الداعم للشعب الفلسطيني وحقوقه المشروعة وإقامة دولته المستقلة وعاصمتها القدس الشرقية وفق قرارات الشرعية الدولية ومبادرة السلام العربية».

بدورها، رحبت السعودية، أمس، بإلاعلان الأسترالي. وقالت «الخارجية» السعودية، في بيان، إن المملكة تتطلع إلى «تضافر جهود المجتمع الدولي لإيجاد تسوية عادلة للقضية الفلسطينية؛ بما يحقق تطلعات الشعب الفلسطيني في إقامة دولته المستقلة وعاصمتها القدس الشرقية، وفق قرارات الشرعية الدولية ومبادرة السلام العربية».

كما رحبت وزارة الخارجية في سلطنة عُمان في بيان بإعلان الحكومة الأسترالية ورأت أنه «يدعم المساعي والجهود الدولية الداعية إلى ضرورة التمسك بالقانون الدولي وقرارات الأمم المتحدة ذات الصلة بالقضية الفلسطينية». وفي وقت سابق، رحبت دولة قطر بالقرارالذي يرمي لإعادة الاعتبار لـ «حل الدولتين»، كما رحبت الجامعة العربية ومنظمة التعاون الإسلامي والبرلمان العربي به.

جاء ذلك في وقت يسود تخوف في الدولة العبرية من خطوة أخرى قد تقدم عليها الحكومة الأسترالية وتضمن اعترافها بـ «دولة فلسطين».

وأدت الخطوة الأسترالية إلى استدعاء وزارة الخارجية الإسرائيلية سفير كانبيرا لديها، معربة عن «خيبة أملها العميقة إزاء قرار الحكومة الأسترالية الناتج عن اعتبارات سياسية قصيرة النظر».

(عواصم ـ وكالات)

استقالة وزيرة الداخلية البريطانية

تراس تواجه منتقديها وترفض «الانسحاب»

ليز تراس

استقالت وزيرة الداخلية البريطانية، سويلا برافرمان، من حكومة ليز تراس، وفق ما نقلت وسائل الإعلام البريطانية، أمس، في ذروة أزمة ثقة تعانيها رئيسة الوزراء.

وقالت الوزيرة إنها بعثت رسالة رسمية من بريدها الإلكتروني الخاص، وهذا خاطئ.

ودافعت تراس في البرلمان، أمس، عن نفسها في مواجهة سيل من الانتقادات، بعدما اضطرت للتراجع عن برنامجها الاقتصادي، مؤكدة أنها «محاربة وليست شخصا ينسحب».

وبنبرة تحدّ، حاولت الدفاع عن سياستها وسط صيحات الاستهجان والدعوات للاستقالة من المعارضة العمالية، وإقناع المحافظين في حزبها بقدرتها على البقاء في «داونينغ ستريت».

وتساءل زعيم المعارضة العمالية كير ستارمر: «ما فائدة رئيسة وزراء لا تصمد وعودها أسبوعا؟ معددا كل الإجراءات التي اضطرت تراس للتراجع عنها بضغط من الأسواق ومعسكرها.

محتجو إيران يستعدون لتحركات واسعة في أربعين مهسا أميني

الآلاف يحتفون بالمتسلقة إلناز ركابي لدى عودتها إلى بلادها

• طهران ـ فرزاد قاسمي

أكد أحد قادة المحتجين الإيرانيين أنهم بدأوا التحضير لاحتجاجات واسعة الأسبوع المقبل في كل أرجاء البلاد، بمناسبة ذكرى مرور أربعين يوما على وفاة الشابة الكردية مهسا أميني (22 عاما)، التي توفيت خلال احتجازها من قبل شرطة الآداب، بسبب مخالفة قانون الحجاب الإلزامي، ما أدى الى اندلاع احتجاجات لا تزال مستمرة.

وقال القيادي إن الحراك الشعبي لن يقوم باختيار قيادة موحدة، لأن ذلك سيسهل على السلطة إجهاض الاحتجاجات، لافتا إلى أن هناك مطالب متفرقة يرفعها المحتجون، تتراوح بين الحريات الاجتماعية وحقوق النساء، مرورا بالمعترضين على الفساد وغلاء المعيشة، وصولا الى الأقليات العرقية التي لديها مظالم، وأضاف أن المحتجين يرون أنه من الأفضل الاستمرار في الوضع الحالي حتى تتسع التظاهرات جغرافيا، لإشغال أجهزة الأمن وإنهاكها وتشجيع مزيد من المترددين أو الخائفين على النزول الى الشارع.

ونفى أن يكون المحتجون داخل البلاد مرتبطين بأي جهات خارجية، مبينا أن غالبية كبرى من الناشطين ليست لديها نظرة ايجابية تجاه معارضة الخارج التي يعتبرون أن لديها أجندة خاصة وثأر مع النظام الإسلامي لا علاقة للأجيال الشابة به، وأكد أن هناك فرصة ذهبية أمام تغيير سلمي، والكثير من عناصر الأمن أظهروا تعاطفهم مع مطالب التغيير والإصلاح والتحديث.

إلى ذلك، عادت المتسلقة الإيرانية إلناز ركابي إلى بلادها، وحظيت باستقبال من مناصرين لموقفها، بعد أن أثارت جدلا بخوضها مسابقة دولية دون حجاب، وكررت تصريحاتها لوسائل إعلام رسمية بأنها لم تتعمد أن تكون دون الحجاب خلال المسابقة. وأظهرت لقطات ركابي (33 عاما) وهي تتسلق جدارا دون حجابها خلال منافسات في كوريا الجنوبية ممثلة لإيران.

وفي تصريحات أدلت بها للتلفزيون الرسمي لدى وصولها إلى طهران، قالت ركابي إنها عادت وهي «بصحة جيدة»، واعتذرت «للشعب الإيراني عما سببته من توتر وقلق»، وتحدثت وشعرها مغطى بقبعة رياضية وقلنسوة.

وأضافت: «المعاناة التي لاقيتها بسبب ارتداء حذائي وتجهيز معداتي أنستني ارتداء الحجاب المناسب كما يجب، وتوجهت إلى الجدار وتسلقت». وهلل حشد من الداعمين لموقفها وصفقوا وصوروا المشهد على هواتفهم المحمولة لدى وصولها إلى المطار وخروجها منه واستقلالها سيارة حسبما ظهر في لقطات متداولة على «تويتر».

وقالت ركابي، في بيان نشرته عبر حسابها على «إنستغرام» أمس الأول، إن سبب خوضها المنافسة دون حجاب هو سوء ترتيب للمسابقات، موضحة أنها استدعيت للتسلق في موعد لم تتوقعه. وفي تعليقات نقلها التلفزيون، نفت ركابي، التي احتلت المركز الرابع في المسابقة، أنها ظلت 48 ساعة لا يمكن التواصل معها، وقالت إن الفريق عاد إلى إيران في الموقع المقرر، وإنها ليست لديها نية لترك الفريق الوطني.

وكانت الخدمة الفارسية في هيئة الإذاعة البريطانية (بي بي سي) قالت أمس الأول إن أصدقاء ركابي لم يتمكنوا من التواصل معها، وإن هناك مخاوف على سلامتها، ونفت سفارة إيران في كوريا الجنوبية، في حسابها على «تويتر»، التقارير التي ترددت عن اختفائها بعد المنافسات. وقالت اللجنة الأولمبية الدولية إنها تحدثت مع ركابي وتلقت تأكيدات من اللجنة الأولمبية الوطنية الإيرانية بأنها لن تواجه متاعب.

وأضاف متحدث باسم اللجنة الدولية ان «اجتماعا مشتركا عُقد اليوم بين اللجنة الأولمبية الدولية، واتحاد التسلق الدولي واللجنة الأولمبية الإيرانية، تلقت خلاله اللجنة الأولمبية الدولية واتحاد التسلق الدولي تأكيدات واضحة بأن ركابي لن تعاني من أي عواقب وستستمر في التدريب والمنافسة»، مبينا أن اجتماعا مشتركا آخر عقد مع ركابي، وستراقب اللجنة الوضع عن كثب في الأيام والأسابيع المقبلة.

المرشد الأعلى الإيراني خلال لقاء عام أمس (أ ف ب)

سلة أخبار

بوريل: تصريحي عن «الأدغال» أسيء فهمه

اعتذر مسؤول السياسة الخارجية في الاتحاد الأوروبي، جوزيب بوريل، عن التصريحات التي أدلى بها وتضمنت وصف أوروبا بأنها حديقة تواجه تهديداً من أغلب مناطق العالم التي شبهها بأدغال الغابات، وأثارت مواقف رافضة داخل أوروبا وخارجها. وقال بوريل على مدونته إن «البعض أساء تفسير الاستعارة» على أنها «رسالة استعمارية»، مضيفاً: «أنا آسف إذا شعر البعض بالإهانة». وأقر بأن أوروبا والغرب ليسوا مثاليين، وأن بعض الدول الغربية «انتهكت الشرعية الدولية أحيانا».

العاهل المغربي قد يشارك في قمة الجزائر

عادت مجلة «جون أفريك» الفرنسية، لتؤكد مشاركة العاهل المغربي محمد السادس، برفقة ولي عهده الأمير مولاي الحسن، في القمة العربية التي تحتضنها الجزائر مطلع نوفمبر المقبل.

ونقلت الصحيفة الأسبوعية، خبرها عما اعتبرته «مصادر جزائرية رسمية»، وقالت إنها «تحمل معلومات مؤكدة من زعماء دول عربية في الخليج».

ويحظى موضوع إمكانية حضور محمد السادس للقمة المرتقبة بمتابعة وترقب كبيرين، بالنظر إلى حالة القطيعة والتوتر التي تعيش على وقعها علاقات البلدين الجارين.

إضراب في مخابز تونس إثر أزمة مع الحكومة

أعلنت نقابة أصحاب المخابز في تونس، أمس، بدء إضراب مفتوح عن العمل حتى تسدد الدولة لها مستحقات بذمتها منذ 14 شهرا.

وقال عبودة البرشاني عضو الغرفة الوطنية لأصحاب المخابز التابعة للاتحاد التونسي للصناعة والتجارة والصناعات التقليدية (النقابة)، إن مستحقات المخابز لدى الدولة بلغت، 75,75 مليون دولار، وهي مستحقات 14 شهرا.

وأوضح البرشاني، أن «المستحقات تتمثل في كلفة صناعة الخبز التي يتكفل بها أصحاب المخابز على أن تدفعها الدولة لاحقا».

بوتين يعلن حالة الحرب في الأقاليم الأوكرانية الأربعة المضمومة

روسيا تخلي خيرسون من المدنيين مع تقدّم الهجوم الأوكراني... و«الجنرال هرمغدون» يحذّر من قرارات صعبة

في أحدث تصعيد منه للحرب الدائرة منذ 8 أشهر تقريباً، رداً على هزائم كبرى تكبدتها قواته أمام القوات الأوكرانية منذ بداية الشهر الماضي، أعلن الرئيس الروسي فلاديمير بوتين فرض الأحكام العرفية في مناطق لوغانسك ودونيتسك وخيرسون وزابوريجيا، التي تم ضمها أخيراً إلى الاتحاد الروسي، في قرار يمنح سلطات موسعة لإدارات احتلاله في هذه المناطق.

جنديان روسيان أمام نصب الشعلة الأبدية في خيرسون (أ ف ب)

بالتزامن مع إعلان السلطات الموالية لروسيا في مقاطعة خيرسون الاستراتيجية في جنوب أوكرانيا، أن القوات الأوكرانية أصبحت على مشارف المدينة وباشرت إجلاء السكان، أعلن الرئيس الروسي فلاديمير بوتين، أمس، حال الحرب في 4 مناطق أوكرانية هي دونيتسك ولوغانسك في الدونباس (شرق) وخيرسون وزابوريجيا جنوب التي ضمّها بطريقة غير شرعية في سبتمبر الماضي.

وأوضح الرئيس الروسي، خلال اجتماع لمجلس الأمن الروسي بُث على التلفزيون، أن «الآن من الضروري تطبيق حالة الحرب وفقا للتشريعات الروسية. لذلك، قمت بالتوقيع على مرسوم بشأن تطبيق حالة الحرب في هذه الكيانات الأربعة. وسيتم إرساله على الفور للموافقة عليه إلى مجلس الاتحاد».

واعلن بوتين الأحكام العرفية التي تمنح صلاحيات أكبر لحكام الأقاليم الأربعة؛ لضمان الأمن، وتنظيم عمل المصانع والمؤسسات لدعم العملية العسكرية.

وبموجب القانون الروسي، تسمح الأحكام العرفية بتعزيز وجود الجيش وفرض حظر تجول ورقابة والحد من التحركات وتدريب مواطنين أجانب.

وأضاف بوتين: «نحن نعمل على حل المهمات المعقّدة جدا الواسعة النطاق لضمان الأمن وحماية مستقبل روسيا».

كما اعلن بوتين تفعيل مستوى متوسط من الاستجابة في مناطق روسيا الاتحادية المتاخمة لأوكرانيا، ومستوى تأهب عال في المقاطعات الفدرالية الوسطى والجنوبية، وتفعيل مستوى الاستعداد الأساسي في الكيانات الروسية الأخرى.

وقال الزعيم الروسي البالغ 70 عاما: «نظام كييف رفض الاعتراف بإرادة الشعب، ورفض أي مقترحات للتفاوض، إطلاق النار مستمر والمدنيون يموتون». واتهم أوكرانيا باستخدام «أساليب إرهابية».

وأوضح «إنهم يرسلون مجموعات تخريبية إلى أراضينا»، لافتاً إلى ان موسكو أحبطت هجمات أخرى بعد استهداف جسر القرم «بما في ذلك منشآتنا للطاقة النووية».

وجاء إعلان بوتين في حين تواصل القوات الاوكرانية التقدم داخل خيرسون جنوب اوكرانيا.

وقال نائب القائم بأعمال حاكم خيرسون كيريل ستريموسوف، إن عشرات الآلاف من القوات الأوكرانية باتت على مشارف المدينة، مضيفا أن السلطة المحلية تملك معلومات تفيد بهجوم وشيك للقوات الأوكرانية على المنطقة.

ووفقاً لوكالة «رويترز»، اضطرت القوات الروسية في خيرسون للتراجع لمسافة تتراوح بين 20 و30 كيلومترا على مدى الأسابيع القليلة الماضية. وأعلنت السلطات الموالية للكرملين في خيرسون عن «نزوح منظم وتدريجي» للمدنيين من 4 بلدات على نهر دنيبرو الذي يحد خيرسون.

وقال حاكم خيرسون، الذي عينته موسكو، فلاديمير سالدو: «ستتم السيطرة على المدينة بأكملها، لكن علينا التأكد من سلامة المدنيين. لا أحد يخطط لمغادرة خيرسون والعسكريين سيقاتلون حتى الموت». كما أعلن أن دخول المنطقة الخاضعة للسيطرة الروسية سيكون محظورا على المدنيين «سبعة أيام».

وكان سالدو ذكر في وقت سابق أنه «من المقرر إجلاء بين 50 و60 ألف شخص إلى الضفة اليسرى لنهر دنيبر بمعدل 10 آلاف شخص يومياً».

في المقابل، اتهم المسؤول في الرئاسة الأوكرانية أندريه يرماك، أمس، موسكو بـ «محاولة تخويف» سكان خيرسون عبر إخلاء هذه المدينة المهمة.

وقال: «الروس يحاولون تخويف أهالي خيرسون بنشرات إخبارية كاذبة حول قصف جيشنا للمدينة» مؤكدا أن هذا «الاستعراض الدعائي لن ينجح».

وفي اعتراف نادر بالضغوط التي تتعرض لها قواته جراء الهجمات الأوكرانية، أكد قائد العملية العسكرية الروسية في أوكرانيا الجنرال سيرغي سوروفيكين، بصعوبة الوضع في خيرسون، ولم يستبعد «اتخاذ قرارات صعبة».

وأشار سوروفيكين، في أول تصريح إعلامي بعد تعيينه في منصبه، إلى أن الجيش الأوكراني يستعد لشن هجوم صاروخي على سد محطة كاخوفكا الكهرمائية، ما يهدد بتدمير البنية التحتية ووقوع خسائر كبيرة في صفوف المدنيين.

وقال إن قوات بلاده لا تسعى إلى تحقيق تقدم سريع حفاظا منها على أرواح الجنود والمدنيين.

وكان ظهور سوروفيكين غير معتاد من جانب جنرال الجيش، الذي بدا أنه يشير إلى أن روسيا قد تفكر في الانسحاب من المدينة.

وعيّنت روسيا في وقت سابق من هذا الشهر سوروفيكين الذي سبق أن خدم سوروفيكين في سورية والشيشان، حيث كانت القوات الروسية تدك المدن ضمن سياسة الأرض المحروقة الوحشية والفعالة في الوقت نفسه ضد خصومها.

وتطلق وسائل الإعلام الروسية على سوروفيكين لقب «الجنرال هرمغدون» (حرب نهاية العالم) بسبب ما يتردد عن قوته. وأعقب تعيينه أكبر موجة من الهجمات الصاروخية ضد أوكرانيا منذ انطلاق الغزو في 24 فبراير.

وقال وزير القوات المسلحة البريطاني جيمس هيبي لإذاعة «بي بي سي»، إن سوروفيكين يتبنى استراتيجية وحشية وعديمة الجدوى.

وأضاف «الجنرال الجديد الذي يقود العملية الروسية يهدر بعض أنظمة أسلحته الأكثر فاعلية وقيمة ضد أهداف مدنية تبعد مئات الأميال من... خط المواجهة».

وتابع «إنه يفعل ذلك لإثارة الرعب في محاولة لكسر إرادة الشعب الأوكراني. يمكنني أن أعده بأن ذلك لن يتحقق بالتأكيد».

في غضون ذلك، واصل حلف «ناتو» مناوراته الجوية للردع النووي تحت اسم «ستيدفاست نون»، أو «ظهيرة الصمود»، في قاعدة كلاين بروجيل الجوية ببلجيكا. وتجرى هذه التدريبات سنويا، ولكنها تتزامن هذا العام مع تحديثات مهمة في القواعد النووية في جميع أنحاء أوروبا، وسط مخاوف من استخدام روسيا السلاح النووي في حربها على أوكرانيا. وتضم المناورات 14 دولة، ومن المتوقع أن تشارك فيها قاذفات B-52 الأميركية.

وقال قائد حاملة الطائرات الأميركية «بوش» الأدميرال دينيس فيليز: «لن أتوقع ما سيفعله الرئيس بوتين. لكنني سأردد ما قاله قادة حلفنا، وكذلك في الولايات المتحدة، وهو أن الناتو في نهاية المطاف تحالف دفاعي، وبالتالي سندافع عن كل شبر من أراضيه، وهذا أمر جوهري قاله رئيسنا ووزير دفاعنا، ونحن نعني ذلك وسندافع عن دول الناتو».

وبالتزامن، اعترضت مقاتلتان أميركيتان قاذفتين روسيتين قرب ولاية ألاسكا الأميركية. وأعلنت قيادة الدفاع الجوي الفضائي لأميركا الشمالية، أن طائرتين من طراز F16 تابعتين للقوات الجوية الأميركية اعترضتا قاذفتين روسيتين من طراز (تي-95 بير إتش) لدى دخولهما منطقة تحديد هوية الدفاع الجوي في ألاسكا في 17 أكتوبر. وذكرت أن الطائرتين «بقيتا في المجال الجوي الدولي ولم تدخلا المجال الجوي السيادي الأميركي أو الكندي».

إسرائيل لن ترسل سلاحاً

وبعد يومين من تحذير روسي من أن دعم قوات كييف سيضر بشدة بالعلاقات الثنائية، قال وزير الدفاع الإسرائيلي بيني غانتس، أمس، إن إسرائيل لن ترسل أسلحة إلى أوكرانيا. وأوضح في إفادة لسفراء الاتحاد الأوروبي: «سياستنا تجاه أوكرانيا لن تتغير. سنواصل دعم الغرب والوقوف بجانبه، ولكن لن نقدم أنظمة أسلحة». أضاف: «أنا وزير الدفاع، وأنا المسؤول عن تصدير الأسلحة الاسرائيلية».

(عواصم . وكالات)

مقاتلتان أميركيتان تعترضان قاذفتين روسيتين قرب ألاسكا... وإسرائيل لن ترسل سلاحاً لكييف

سلة أخبار

الهند: أول زعيم لـ «المؤتمر» من خارج أسرة غاندي

انتخب حزب المؤتمر الهندي أول زعيم له من خارج أسرة نهرو غاندي منذ أكثر من عقدين، ولكن من غير المرجح أن تساعد هذه الخطوة الحزب المتعثر بالفعل في أن يمثل تحديا لرئيس الوزراء ناريندرا مودي في الانتخابات العامة المقررة عام 2024. وصوّت نحو 9 آلاف مندوب في الانتخابات لاختيار ماليكار خارجي (80 عاما) رئيسا للحزب. ويسعى «المؤتمر» لتعويض خسائره بعد تكبد أسوأ هزيمة في الانتخابات التي أجريت عام 2014 وأوصلت مودي للسلطة.

أستراليا تحقق في تجنيد الصين طيارين سابقين

فتحت أستراليا، أمس، تحقيقا فيما اعتبره وزير الدفاع ريتشارد مارلز تقارير مقلقة عن تعاقد الصين مع طيارين غربيين متقاعدين من سلاح الجو لتدريب عسكرييها. وكانت الحكومة البريطانية أعلنت أنها ستتخذ «خطوات حاسمة» لوقف بكين من تجنيد طيارين سابقين في أعقاب تقارير بوسائل إعلام ذكرت أن 30 طيارا سابقا قبلوا عروضا تتجاوز قيمتها 240 ألف جنيه إسترليني لتدريب عناصر في سلاح الجو الصيني. وأعلن مارلز فتح تحقيق لمعرفة ما إذا كان تم تجنيد طيارين أستراليين أيضا.

فرنسا تتحرك لإنهاء إضراب بمستودع وقود

أجبرت فرنسا بعض العمال المضربين على العودة إلى العمل، امس، في مستودع وقود كبير قرب مدينة ليون، في ظل افتقار نحو ربع محطات الوقود بجميع أنحاء البلاد إلى الإمدادات. وقالت وزيرة تحول الطاقة الفرنسية أنييس روناشيه، إن الأوامر الرسمية للعودة إلى العمل في موقع «فيزين» التابع لشركة توتال إنرجيز تم تسليمها أمس. وأضافت ان نحو 23 بالمئة من محطات الوقود تعاني نقص نوع واحد من الوقود على الأقل.

الجمهوريون: لا «شيك على بياض» لكييف في حال فوزنا

دخلت الحرب الأوكرانية في خضم حملة الجمهوريين الأميركيين الانتخابية النصفية. فقد حذّر زعيم الجمهوريين في مجلس النواب، كيفن مكارثي، من أن حزبه لن يوقّع «شيكًا على بياض» لأوكرانيا إذا فاز حزبه بغالبية مقاعد المجلس في انتخابات منتصف الولاية، كما تتوقع استطلاعات الرأي. وهذا التحذير هو أول مؤشر على الصعوبات التي تنتظر كييف إذا تراجع دعم تمويل الدفاع عنها في «الكونغرس»، حيث يتم إقراره بتوافق واسع.

وإذا فاز الجمهوريون بغالبية مقاعد النواب، يأمل البرلماني المنتخب مع كاليفورنيا في إطاحة الديموقراطية نانسي بيلوسي من رئاسة المجلس، مما سيجعله الشخصية الثالثة في السلطة في الولايات المتحدة بعد الرئيس جو بايدن ونائبة الرئيس كامالا هاريس. ورأى مكارثي إنه يأمل في أن يعاقب الناخبون في نوفمبر الديموقراطيين على إهمالهم لأولويات القومية للولايات المتحدة، مثل الهجرة. وقال إن «أوكرانيا مسألة مهمة، لكن في الوقت نفسه لا يمكن أن تكون الشيء الوحيد الذي يفعلونه، ولا يمكن أن يكون هناك شيك على بياض». ومنذ بدء الغزو الروسي لأوكرانيا في 24 فبراير، قدّمت حكومة جو بايدن مساعدات عسكرية لأوكرانيا بـ 17.6 مليار دولار، بموافقة الحزبين في «الكونغرس»، مع أن الجناح اليميني للجمهوريين احتج على ذلك.

ويرى محللون أن ملاحظات مكارثي تشكل تنازلاً يقدّمه للجناح اليميني للحزب، الذي يحتاج إليه لانتخابه رئيساً لمجلس النواب، لكن محللين آخرين يعتقدون أن مكارثي يحاول تعبئة القاعدة الانعزالية للحزب التي قد تمتنع عن التصويت في نوفمبر.

وانتقد الديموقراطيون بشدة تصريحات مكارثي، وكتب بن رودس (مستشار السياسة الخارجية السابق لباراك أوباما) على «تويتر»: «قطع المساعدات عن أوكرانيا في خضم أخطر حرب في أوروبا منذ الحرب العالمية الثانية، يكشف درجة عدم كفاءة مكارثي في أن يكون رئيسا لمجلس النواب».

(واشنطن . أ ف ب)

جدل حول علاقة مستمرة بين برلوسكوني وبوتين

أثار رئيس الوزراء الايطالي السابق سيلفيو برلوسكوني، أمس، الجدل، بعد نشر تسجيل صوتي مسرّب له يكشف فيه عن علاقة تربطه بالرئيس الروسي فلاديمير بوتين، وتبادلهما هدايا الفودكا والنبيذ، كما يعرب أيضا عن خشيته من تسليح أوكرانيا. وأكد مساعدون لبرلسكوني أنه قد أسيء فهمه، لكن هذا الجدل يهدد بإحراج حلفاء رئيس الوزراء الأسبق في ائتلاف بقيادة اليمينية المتطرفة جورجيا ميلوني، وهم يتحضرون لتشكيل حكومة جديدة في أعقاب انتخابات الشهر الماضي. وتدعم ميلوني بشدة أوكرانيا وعقوبات الاتحاد الأوروبي ضد روسيا، لكن كلا من برلوسكوني وحليفها الآخر رئيس الرابطة ماتيو سالفيني يحتفظان بعلاقات دافئة مع بوتين.

وعنونت صحيفة لاريبوبليكا على صفحتها الأولى «ميلوني رهينة مناصرين لروسيا»، بينما وصفت تقارير أخرى غضبها من أحدث زلة للملياردير وقطب الإعلام الإيطالي. وظهر التسجيل السري في وقت متأخر الثلاثاء، ويروي فيه برلوسكوني كيف أحيا العلاقات مع الرئيس بوتين، صديقه القديم. وقالت وكالة أنباء لابرس، على موقعها، إن هذه التعليقات جاءت خلال اجتماع لنواب حزب فورتسا إيطاليا هذا الأسبوع.

وبحسب التسجيل، قال برلوسكوني: «لقد تواصلت قليلا مع الرئيس بوتين (...) في عيد ميلادي أرسل لي 20 زجاجة من الفودكا ورسالة لطيفة للغاية». وأضاف «رددت بإرسال زجاجات لامبروسكو (نبيذ أحمر) له، ورسالة لطيفة مماثلة». ونفى متحدث باسم برلوسكوني (86 عاما) أنه أعاد إحياء العلاقات مع بوتين، قائلا إن رئيس الوزراء الأسبق كان يروي «قصة قديمة تتعلق بحدث يعود إلى سنوات عديدة». ووفقا لـ «لابرس» وصف برلوسكوني أيضا بوتين بأنه «رجل سلام»، على الرغم من أن هذا لم يتم تضمينه في التسجيل الصوتي المنشور.

خامنئي يشيد بالـ «درون» الإيرانية: وصفوها بـ «المفبركة» والآن يخشونها

«الحرس الثوري» يرسل «مدربين» إلى القرم... والغرب يستعد لمعاقبة طهران

تدريبات للحرس الثوري في شمال إيران قبل يومين (رويترز)

وسط الجدل الدولي حول انخراط طهران في الحرب الأوكرانية، عبر إرسالها طائرات مسيّرة تستخدمها روسيا في قصف المدن الأوكراتية، المح المرشد الإيراني الأعلى علي خامنئي إلى أن طهران ترسل بالفعل هذه الطائرات الى روسيا، بعد أن نفت السلطات الايرانية أكثر من مرة هذا الأمر.

وخلال استقباله جمعا من النخب الشابة وكبار المواهب العلمية في حسينية الخميني، قال خامنئي، أمس: «حقّقنا إنجازات في الصناعة النووية التي لها الكثير من النعم، وقد تمكّنا من الحصول عليها، ولا نسعى لحيازة الأسلحة والقنابل النووية».

وأشار إلى أنّ «من كان يقول إن المسيّرات الإيرانية صور مفبركة، يحذّر الآن من خطورتها»، معتبرًا أنهم «يريدون محاسبة إيران من خلال مساءلتها لماذا تبيع أسلحتها لهذا الجانب أو ذاك».

وأمس الأول، قال مستشار المرشد العسكري إن 22 دولة طلبت شراء المسيّرات الايرانية، في وقت أعلن وزير الخارجية الإيراني، حسين أمير عبد اللهيان، أن طهران وموسكو ستوقّعان اتفاقية تعاون استراتيجي شامل طويل الأمد بنهاية هذا العام.

«الحرس» في القرم

في السياق، أفاد تقرير لصحيفة نيويورك تايمز، نقلت فيه عن مسؤولين أميركيين قولهم إن إيران أرسلت مدربين من الحرس الثوري الإيراني إلى شبه جزيرة القرم، لمساعدة الجيش الروسي في حل مشاكل في سرب الطائرات المسيّرة التي اشتراها من طهران.

وذكرت الصحيفة أن المصادر استقت معلوماتها من تقارير سرية للاستخبارات الأميركية، مشيرة إلى أن المدربين الإيرانيين يعملون داخل قاعدة عسكرية روسية في القرم التي ضمتها روسيا من أوكرانيا عام 2014، وهو المكان الذي تمركزت فيه الطائرات المسيّرة منذ وصولها من إيران.

وقال مسؤولون أميركيون للصحيفة إنه عندما أرسلت إيران أول شحنة من المسيّرات إلى روسيا، تعطل بعضها بسبب أخطاء المشغّلين الروس، كما وقعت أيضا مشاكل ميكانيكية في بعض الطائرات قللت فاعليتها.

وأضاف التقرير أن المسيرات الإيرانية أصبحت سلاحا مهما لروسيا، إذ استخدمته في الضربات الواسعة التي نفّذتها في أنحاء أوكرانيا ضد البنية التحتية للكهرباء والطاقة، مشيرة إلى أن إرسال المدربين الإيرانيين يتزامن على ما يبدو مع التوسع في استخدام هذا السلاح.

223 طائرة

وذكرت وكالة أسوشيتد برس أن أكثر من 20 طائرة مسيّرة انتحارية، يرجح أنها إيرانية الصنع، ضربت مدينة كييف، الاثنين، مما أسفر عن سقوط قتلى، فضلًا عن وقوع أضرار مادية.

وقال الرئيس الأوكراني فولوديمير زيلينسكي، إن استخدام موسكو المكثف للمسيّرات الإيرانية لضرب بنى تحتية للطاقة في بلاده، يعكس «الإفلاس العسكري والسياسي» للقوات الروسية.

وأعلنت القوات الجوية الأوكرانية أنها دمرت 223 «درون» إيرانية منذ منتصف سبتمبر. وأوضحت أن أول طائرة أسقطتها كانت في 13 سبتمبر بمدينة كوبيانسك، وأضافت أن «الدرون» الانتحارية المذكورة كانت من طراز «شاهد 136».

وفي رسالة بعث بها إلى رئيس مجلس الأمن التابع للأمم المتحدة، دعا سفير أوكرانيا سيرغي كيسليتسيا، خبراء أمميين لفحص حطام لمسيّرة إيرانية. وأكد أن موسكو تتلقى شحنات من المواد المحظورة من طهران منذ يناير 2016.

وأضاف أن مسيّرات إيرانية من نوع «مهاجر» و«شاهد» نقلت إلى الأراضي الروسية في أواخر أغسطس الماضي، مشيراً إلى أن كلا من طائرتَي «مهاجر» و«شاهد» من صنع شركة قدس للطيران، التي تخضع لعقوبات تجميد الأصول بموجب قرار مجلس الأمن رقم 2231، لافتاً إلى أن ذلك يعتبر انتهاكاً للقرارات الدولية.

جاء ذلك فيما يستعد الاتحاد الأوروبي لفرض عقوبات على 8 إيرانيين عل خلفية تزويد روسيا بالمسيّرات، وقال متحدث باسم المفوضية الأوروبية: «الآن بعد أن جمعنا أدلتنا الكافية، العمل جار في المجلس بشأن رد أوروبي واضح وسريع وحازم».

وقال دبلوماسيون إن الولايات المتحدة وبريطانيا وفرنسا تعتزم طرح قضية نقل أسلحة إيرانية إلى روسيا في اجتماع مغلق لمجلس الأمن الدولي.

وهدّدت الولايات المتحدة بفرض عقوبات على أي دول أو شركات تتعاون مع برنامج المسيّرات الإيرانية محذّرة من إرسال طهران هذه المسيّرات إلى موسكو يشكّل انتهاكا للقرار 2231 الصادر عن مجلس الأمن، والذي يتبنّى الاتفاق النووي المبرم عام 2015.

وقال الناطق باسم «الخارجية» الأميركية، فيدانت باتيل، إن «تعميق روسيا تحالفها مع إيران أمر يجب أن يراه العالم بأسره على أنه تهديد كبير».

برقان أول المتأهلين لربع نهائي كأس ولي العهد

القادسية يواجه الصليبيخات اليوم والشباب مع التضامن

أحمد حامد

ضرب فريق برقان لكرة القدم موعداً مع الفائز من السالمية والكويت، كأول المتأهلين لربع نهائي كأس ولي العهد، إثر فوزه على اليرموك بهدف دون رد في منافسات الدور التمهيدي.

حجز الفريق الأول لكرة القدم بنادي برقان البطاقة الأولى لربع نهائي بطولة كأس سمو ولي العهد، بفوزه على اليرموك بهدف من دون رد، في المباراة التي جمعت بينهما أمس الأول، على استاد نادي الشباب بالأحمدي، ضمن مواجهات الدور التمهيدي للمسابقة، الذي يستكمل مساء اليوم بمواجهتي القادسية والصليبيخات على استاد الصداقة والسلام بنادي كاظمة عند التاسعة إلا ثلث، والشباب والتضامن في الـ (5.40)، على استاد نادي الكويت.

ومن المقرر أن تختتم مباريات الدور التمهيدي المؤهل لربع نهائي البطولة غداً بمواجهة السالمية والكويت، علما بأن نظام المنافسات ينص على «خروج المغلوب» من مباراة واحدة، حيث يتأهل الفائز مباشرة لدور الثمانية.

واستطاع برقان أن يحقق الأهم في مواجهة اليرموك، بعد أن خرج فائزاً بهدف من دون رد سجله المحترف البرازيلي تايلون نيكولاس كوريا في الدقيقة «51»، من عمر المباراة، رغم أفضلية اليرموك على مستوى الاستحواذ، والفرص السانحة للتسجيل.

وبهذا الفوز، يواجه برقان الفائز من مباراة الكويت والسالمية المقررة غداً في ختام مباريات الدور التمهيدي 26 الجاري، في ربع نهائي البطولة.

من جانبه، أعرب مدرب برقان محمد العزب عن رضاه بنتيجة المباراة، وليس الأداء أمام اليرموك، مؤكدا أنه بحاجة لمزيد من الوقت، لوضع بصمته مع الفريق.

وأكد العزب ثقته في اللاعبين، وقدرتهم على استعادة مستواهم المميز خلال الفترة المقبلة، وبدعم من إدارة النادي.

سهلة على الورق

وفي مباراة القادسية والصليبيخات اليوم، تبدو مهمة الأصفر سهلة على الورق، عطفاً على الفروقات الفنية بين اللاعبين، إلى جانب رغبة القادسية في المضي قدماً في البطولة، للعودة إلى منصات التتويج.

وشهدت صفوف الأصفر عودة أكثر من لاعب من قائمة المصابين، امثال البوركيني باتريك مالو، والحارس علي جراغ، وهو ما يمنح الجهاز الفني بقيادة المدرب الصربي بونياك، أريحية في اختيار التوليفة المثالية للمباراة.

على الجانب الآخر، يراهن الصليبيخات مع مدربه مالك القلاف، وعلى الروح العالية للاعبين، وقدرتهم على إثبات انفسهم أمام فريق بحجم القادسية. ويعاني الصليبيخات في دوري الدرجة الأولى بوجوده في المركز الثالث، برصيد 4 نقاط، جمعها من 4 مباريات.

الشباب والتضامن

وفي مواجهة الشباب والتضامن، يسعى أبناء الأحمدي إلى تأكيد جدارتهم في الموسم الحالي، وسط تألق في دوري الدرجة الأولى، ووصولهم إلى الصدارة برصيد 10 نقاط من دون خسارة.

ويملك مدرب الفريق عيد سابج عددا من الأوراق الرابحة، بداية من الحارس سعد العنزي، مروراً بحسين نادر، والمحترف مامي ساهر في الدفاع، ومرورا بأوسينو ناداي، وأحمد بومريوم في الوسط، ووصولا لأسينو سيزار، وأحمد يونس في الهجوم.

في المقابل، يعول التضامن مع مدربه جمال القبندي، لتعويض ما فاته في الدوري الممتاز، وسط تراجع الفريق للمركز قبل الأخير برصيد 6 نقاط بعد مرور 7 جولات.

فرص مهدرة لليرموك أمام مرمى برقان

سلامات للقحطاني

تعرض لاعب برقان لكرة القدم ناصر القحطاني لأزمة صحية أثناء مباراة فريقه مع اليرموك، في كأس ولي العهد، إذ شهدت الدقائق الأخيرة من اللقاء، «بلع» اللاعب جزءا من لسانه، اثر ارتطامه بالأرض وأثناء لعبة مشتركة مع أحد لاعبي اليرموك، ونجح مدرب اليرموك جورجي، في تدخل عاجل، بإنقاذ الموقف، حتى دخول الجهاز الطبي، وإتمام علاج اللاعب، الذي بات بصحة جيدة.

دشتي يغيب عن السالمية

كشف مدير فريق السالمية لكرة القدم، بدر الخالدي، عن غياب وحيد في صفوف فريقه في مواجهة الكويت المقررة غداً في ختام مباريات الدور التمهيدي لكأس ولي العهد.

وقال الخالدي إن اللاعب مهدي دشتي يعاني من عقوبة الإيقاف، بسبب تراكم الإنذارات، معرباً عن ثقته باللاعبين، وقدرتهم على الظهور بصورة مميزة أمام الأبيض، مضيفاً أن المباراة بمنزلة نهائي مبكر، لما يملكه السالمية والكويت من قدرات كبيرة.

وفي الكويت، لا تشهد صفوف الفريق غيابات مؤثرة باستثناء اللاعبين الذين يغيبون منذ فترة طويلة، أمثال طلال حازع، ويوسف الخبيزي، وعبدالمحسن التركماني.

النما تحقق 6 ميداليات في «العربية للجمباز»

حققت اللاعبة فاطمة النما مع المنتخب الكويتي للجمباز الفني للفتيات، في البطولة العربية للناشئين والناشئات التي اختتمت أخيراً في مدينة وهران الجزائرية، 5 ميداليات فضية في مسابقات الفردي العام والحركات الأرضية وحصان القفز وعارضة التوازن والمتوازي، كما شاركت في تحقيق ميدالية فضية سادسة للمنتخب الكويتي في مسابقة الفرق.

وأعربت مدرسة جمنازيا الكويت للرياضة والفنون، في بيان، عن بالغ فخرها واعتزازها بالإنجاز الرائع الذي حققته اللاعبة فاطمة النما مع المنتخب الكويتي للجمباز الفني للفتيات، ومساهمتها في رفع علم الكويت.

وذكرت «جمنازيا» أن البطلة فاطمة النما إحدى منتسبات المدرسة تألقت في هذا المحفل العربي رغم صغر سنها (10 سنوات)، إذ قامت بأداء أصعب الحركات على طاولة القفز متفوقة على منافسات عربيات يزيد أعمارهن على 13 عاماً، مشيدة في الوقت ذاته بجهود المدير الفني المتميز هشام فراج.

وأضافت المدرسة، في بيانها، أنها تسعى من خلال الطاقم الفني المحترف الذي تضمه إلى تأهيل لاعبات متميزات في جميع أدوات الجمباز ومسابقاتها وقادرات على تمثيل بلدهن الكويت خير تمثيل، مؤكدة أن انتساب الأكاديمية للاتحاد الكويتي للعبة كان له فوائد عديدة على «جمنازيا» واللعبة وفتح الباب أمام اللاعبات واللاعبين للتنافس من أجل تمثيل المنتخب الوطني.

البطلة النما محتفلة مع رباب الحارس والمدرب فراج

«الغوص والإنقاذ» يطالب بإدراج لاعبيه في لائحة الاحتراف

أبدى أمين السر في النادي والاتحاد الكويتي للغوص والإنقاذ محمد الصرعاوي استغرابه من قرار الهيئة العامة للرياضة رقم 25 لسنة 2022، الخاص باعتماد لائحة الاحتراف الرياضي، والذي لم يُدرج النادي ولاعبيه ضمن قائمة الأندية المستحقة للحصول على مبالغ الاحتراف، معتبراً القرار صدمة للنادي ومنتسبيه وأبناء اللعبة.

وقال الصرعاوي إن «هناك العديد من الأندية التي استفادت من هذا القرار، ونحن نؤيد حصول كل الأندية المتميزة على مبالغ الاحتراف، لكن الأمر الذي لا يمكن تجاهله هو عدم إدراج لعبة الغوص ضمن الرياضات المستحقة».

ولفت إلى أن أبطال اللعبة قد أثبتوا جدارتهم في العديد من المحافل الدولية، وحققوا ميداليات متنوعة في معظم المشاركات، لذا فإن عدم شمولهم في الاحتراف سيؤثر سلباً، بلا شك، على معنوياتهم، كما سيؤدي إلى عزوف اللاعبين الجدد عن الانضمام إلى هذه اللعبة التي باتت من الألعاب المهمة في معظم بلدان العالم، ويتم تخصيص ميزانيات كبيرة لها على عكس ما يحدث في الكويت.

وناشد الصرعاوي وزير الإعلام والثقافة وزير الشباب عبدالرحمن المطيري سرعة التدخل، وبيان أسباب عدم إدراج لعبة الغوص ضمن القرار، وتوضيح الآلية التي تم من خلالها اعتماد اللعبات ضمن لائحة الاحتراف، مع تأكيده على ضرورة رفع الضرر الواقع على أبناء اللعبة، وإنهاء شعورهم بالظلم وعدم المساواة مع بقية زملائهم في الأندية الأخرى.

محمد الصرعاوي

4 مباريات في «طائرة الاتحاد» اليوم

محمد عبدالعزيز

تقام اليوم أربع مباريات في الجولة الخامسة من بطولة الاتحاد «التنشيطية» للكرة الطائرة، إذ يلتقي في السابعة مساء فريقا الكويت والعربي على صالة الاتحاد بمجمع الشيخ سعد العبدالله الرياضي.

وعلى نفس الصالة، تقام مباراتان أخريان، إذ يلعب في الخامسة مساء كاظمة مع الصليبيخات، في حين يستضيف القادسية في السادسة والنصف فريق الشباب، على أن تختتم المباريات في السابعة والنصف بلقاء الساحل مع الجهراء على صالة نادي اليرموك. ويتطلع الكويت الثاني وله 9 نقاط إلى مواصلة زحفه نحو قمة الترتيب وتحقيق نتيجة إيجابية على حساب العربي الرابع برصيد 6 نقاط والطامع لخطف نقاط المباراة والدخول في المنافسة على المقدمة.

كاظمة والصليبيخات

وفي المباراة الثانية، ستكون الفرصة سانحة أمام كاظمة المتصدر برصيد 12 نقطة للاستمرار في تحقيق الانتصارات والابتعاد بقمة الترتيب على حساب الصليبيخات المتراجع في المركز قبل الأخير بدون رصيد.

وينطبق الشيء ذاته على المباراة الثالثة التي يسعى فيها القادسية لاستعادة اتزانه بعد خسارته أمام كاظمة في الجولة الماضية.

وفي المباراة الأخيرة، يأمل الجهراء الثالث بـ 7 نقاط مواصلة عروضه القوية وتعميق جراح الساحل السادس الساعي لتعويض خسارته الأخيرة أمام الكويت وتحسين موقعه في جدول الترتيب.

«آسيوي السلة» يجري قرعة «خليجي الأندية» 28 الجاري

جابر الشريفي

أعلن الاتحاد الآسيوي لكرة السلة أن 28 الجاري موعداً لإجراء قرعة بطولة الأندية الخليجية المؤهلة لنهائيات آسيا «السوبر ليغ».

ويشارك في البطولة 8 أندية خليجية من أبطال الدوري في الموسم الماضي في المسابقات الخليجية الست، إضافة إلى فريقين سيتم اختيارهما من اللجنة التنسيقية الآسيوية. وتقام البطولة للمرة الأولى بنظام «الذهاب والإياب»، إذ ستبدأ في ديسمبر المقبل، حيث ستقام المباريات يوم الثلاثاء من كل اسبوع وستكون نهائيات البطولة بنظام «التجمع» بين الفرق الأربعة الأولى وذلك خلال مايو المقبل.

ويمثل السلة الكويتية في البطولة نادي الكويت بطل الدوري وحامل لقب البطولة الخليجية وبطل البطولة العربية في النسخة الأخيرة.

ومن جهته، سيطالب الاتحاد الكويتي نظيره الآسيوي في اجتماع اللجنة التنسيقية التي ستعقد خلال الأسبوع المقبل لاختيار الناديين الخليجيين اللذين سيشاركان مع ابطال الدوري باختيار كاظمة وصيف بطل الدوري في النسخة الماضية كممثل ثان، إلى جانب الكويت على اعتبار أن الأبيض يشارك في البطولة بصفته حامل اللقب.

حيات تتابع استعدادات سيدات الطائرة لـ «غرب آسيا»

اجتمعت رئيسة لجنة رياضة المرأة في اللجنة الأولمبية الكويتية فاطمة حيات مع لاعبات منتخب الكويت للسيدات للكرة الطائرة وجهازه الفني والإداري بنادي سلوى، بحضور عضو مجلس إدارة الاتحاد الكويتي للكرة الطائرة بدر الكوس، ورئيسة اللجنة النسائية للكرة الطائرة د. استقلال الرقم، وأعضاء اللجنة النسائية للكرة الطائرة، وعضوة لجنة المرأة بـ «الاولمبية» الكويتية الشيخة بيبي السالم.

جاء ذلك في إطار متابعة لجنة المرأة بـ «الأولمبية» بقيادة حيات لاستعدادات سيدات منتخب الكويت للمشاركة في بطولة غرب آسيا الأولى للسيدات للكرة الطائرة، والمقرر أن تستضيفها المملكة الاردنية الهاشمية خلال الفترة من 13 حتى 24 نوفمبر المقبل. وأشادت حيات بمستوى لاعبات منتخب الكرة الطائرة، وقدمت لهن الدعم والتشجيع اللازم، وحثت الجميع على الظهور المشرف والتحلي بروح العزيمة والإصرار لتحقيق أفضل النتائج خلال بطولة غرب آسيا المقبلة، والمنافسة بقوة على لقب النسخة الأولى.

ومن جانبها، أكدت د. استقلال الرقم أن حرص «الاولمبية» ولجنة رياضة المرأة على دعم اللاعبات الكويتيات في جميع الالعاب والكرة الطائرة، بصفة خاصة، سيكون له مردود ايجابي كبير من شأنه أن يرفع الروح المعنوية، وسينعكس ذلك على المردود الذي ستقدمه اللاعبات في البطولة المقبلة.

الأبيض ودّع مونديال اليد بعد خسارته أمام كيلسي البولندي

محمد عبدالعزيز

ودع الفريق الاول لكرة اليد بنادي الكويت النسخة الخامسة عشرة من بطولة العالم للأندية لكرة اليد «سوبر جلوب» أمس، بعد خسارته الثانية في البطولة على يد فريق كيلسي البولندي بنتيجة 26-47 (الشوط الأول 14-23) في المباراة التي جمعتهما على صالة وزارة الرياضة بمدينة الدمام السعودية، ضمن الجولة الثانية من المجموعة الثالثة في البطولة.

أخطاء لاعبين

وبذلك تساوى فريق كيلسي الأول بفارق الأهداف عن تاوباتي البرازيلي الثاني بنقطتين لكل منهما، وسيتنافسان اليوم على بطاقة التأهل للدور نصف النهائي، بينما ظل الكويت بدون رصيد في المركز الثالث، وسيخوض مباريات دور الترضية لتحديد المراكز من الخامس حتى الثاني عشر.

أفضلية واضحة

جاءت المباراة متوسطة المستوى بأفضلية واضحة للفريق البولندي، الذي تمكن من احكام قبضته على مجريات اللعب بفضل الفروق الفردية الواضحة بين لاعبي الفريقين، ودفاعه المتقدم الذي أربك هجوم الكويت، وأوقع لاعبيه في أخطاء كثيرة، ومن خلفه تألق حارسه المميز ماتيوس كورنيكي، والهجوم المنظم المصحوب باختراقات وتصويبات لاعبي الخطين الامامي والخلفي، مستغلين المساحات بين مدافعي الكويت، وعدم الارتداد السريع من الدفاع للهجوم، وغياب الحلول الهجومية، لينهي كيلسي اللقاء بفارق كبير.

نتائج الجولة الأولى

وأسفرت نتائج باقي مباريات الجولة عن فوز ماغديبورغ الألماني على سيدني الاسترالي 41-23، كما تغلب برشلونة الاسباني على مينيسترس المكسيكي بنتيجة 50-18، وفاز الاهلي المصري على مضر السعودي بنتيجة 36-30.

وبذلك تصدر ماغديبورغ مجموعته الاولى بنقطتين وظل سيدني بدون رصيد، وارتقى برشلونة لصدارة مجموعته الرابعة بنقطتين، وبقي مينيسترس خالي الوفاض، واحتل الاهلي المركز الاول في مجموعته الثانية بنقطتين بينما مضر بدون رصيد.

مباريات اليوم

وتقام اليوم أربع مباريات ضمن الجولة الثالثة (الأخيرة) من الدور الاول «المجموعات»، حيث يلتقي في الثانية عشرة وخمس عشرة دقيقة ظهراً كيلسي مع تاوباتي (المجموعة الثالثة)، وفي الثانية والنصف بعد الظهر يلعب الترجي التونسي مع برشلونة (المجموعة الرابعة)، ويليه في الرابعة وخمس وأربعين دقيقة مباراة بنفيكا البرتغالي مع الاهلي المصري (المجموعة الثانية)، وفي السابعة مساء يلعب الخليج السعودي مع ماغديبورغ الالماني بالمجموعة الاولى.

جانب من مباراة الكويت وكيلسي البولندي

الشاهين: بناء المنتخبات برؤية شاملة لا بردود الأفعال

«عمومية» لتشكيل اللجان القضائية وحسم عدد المحترفين في ديسمبر

حازم ماهر

أكد رئيس اتحاد الكرة عبدالله الشاهين أهمية العمل على بناء المنتخبات الكويتية من خلال استراتيجية ورؤية شاملة، لا بمجرد ردة فعل على خسارة مباراة أو بطولة، مشيراً إلى أن الاتحاد بصدد إعلان لائحة المسابقات الجديدة.

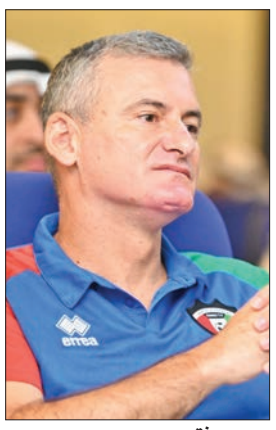
روي بينتو

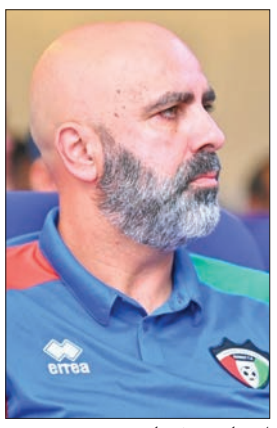
إيميليو بيكسلي

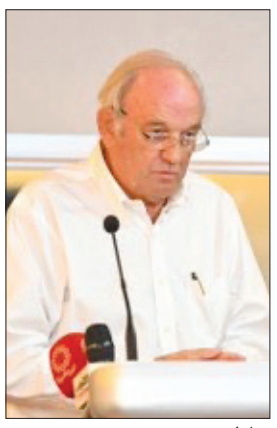
سابلون

أكد رئيس مجلس إدارة اتحاد كرة القدم عبدالله الشاهين أن استراتيجية 2030 شهدت تنفيذ بعض بنودها وفقا لما هو مخطط له مسبقا، منها تحويل اللجان العاملة إلى إدارات محترفة، والتأكيد على حفظ الحقوق الملكية للاتحاد وتوقيع 470 لاعباً لعقود مع أنديتهم، إلى جانب توقيع عقد مع «زين» للرعاية.

وأضاف الشاهين أن «الفترات الماضية سعوا إلى بناء منتخب جديد كرد فعل، لكن مجلس الإدارة الحالي عمل على إيجاد استراتيجية ورؤية شاملة لبناء المنتخبات وتطوير الكرة الكويتية بشكل لائق بتاريخها».

وأعلن الشاهين أن مجلس إدارة الاتحاد بصدد توجيه الدعوة إلى الأندية من أجل عقد جمعية عمومية لتشكيل اللجان القضائية، مضيفا أنه سيتم خلال شهر ديسمبر المقبل الإعلان عن لائحة المسابقات الجديدة، والتي ستشهد تحديد عدد المحترفين سواء 3 أو 5 بعد الاطلاع على آراء متخصصين والتنسيق مع الأندية.

ولفت إلى أن المنتخب الوطني الأول سيدخل معسكرا تدريبيا يوم 14 نوفمبر المقبل استعدادا لبطولة خليجي 25، موضحا أن الاتفاق على مباراة لمصر في الكويت مع منتخب بلجيكا قامت به شركة عالمية في عهد المجلس الماضي قبل وصول المجلس الحالي مباشرة، مشددا على أنه لم يتم تجاهل اللقاء مرحبا بالمنتخب المصري في بلده الثاني.

وأوضح أن مباراة مصر وبلجيكا ستقام يوم 18 نوفمبر، نافيا في الوقت ذاته ارسال كتاب في الأيام الأخيرة للاتحاد المصري لإقامة مباراة بين منتخبي الكويت ومصر، غير أن الفترة السابقة شهدت اتصالات وحوارات دون الاتصال إلى اتفاق نهائي.

ولفت إلى أن الأزرق لم يلعب مباريات ودية دولية في الفيفا داي الأخير نظرا لأن عقد المدرب البرتغالي روي بينتو بدأ في الأول من أكتوبر الجاري، مطالبا الجميع بالصبر.

واختتم الشاهين تصريحه موضحا أن نائب رئيس مجلس الإدارة للشؤون الفنية هايف المطيري سيعقد مؤتمرا صحافيا خلال 15 يوما لكشف النقاب عن برنامج إعداد المنتخبات الوطنية.

الشاهين خلال المؤتمر الصحافي

بينتو والطريق الصحيح

من ناحيته، قال مدرب منتخبنا الوطني الأول البرتغالي روي بينتو انه اطلع على استراتيجية 2030، منذ وصوله مطلع اكتوبر، مبينا أنها الطريق الصحيح لبناء المنتخب الكويتي، والذي يحتاج إلى تضافر الجهود وتجهيز اللاعبين بشكل دقيق مع العمل على تغيير ثقافتهم الكروية.

من جانبه، قال مدرب منتخبنا الأولمبي البرتغالي ايميليو بيكسلي أن هدفه الأساسي هو تطوير لاعبي المنتخب وتقديمهم إلى المنتخب الأول.

وكان المستشار الفني للاتحاد البلجيكي ميشيل سابلون قد القى الضوء على 11 مشروعا تتضمنها الاستراتيجية جار العمل عليها.

تن هاغ يريد التركيز على كرة القدم لا العقود

أعرب إريك تن هاغ مدرب مانشستر يونايتد عن أمله أن يركز لاعبوه على الأداء في الملعب أكثر من مفاوضات تجديد العقود، حيث يقضي كريستيانو رونالدو، وديفيد دي خيا، وماركوس راشفورد، ولاعبون آخرون العام الأخير في عقودهم.

ويملك هذا الثلاثي، الذين شاركوا جميعا في التعادل السلبي مع نيوكاسل يوم الأحد الماضي، خيار تمديد عقودهم لعام إضافي. وقال تن هاغ للصحافيين «يتعين التركيز فقط على الأداء حيث تنتظرنا مباريات كثيرة، لذلك لا أريد التدخل في المفاوضات.

يجب أن نركز على كرة القدم وعلى الأداء وليس مفاوضات تجديد العقود. هذا ما سنفعله الآن».

ورداً على سؤال عما إذا كان انتهاء العقود يمنح اللاعبين حافزا إضافيا للأداء، قال تن هاغ «بعض اللاعبين يزيد حماسهم ويسعون إلى لفت الانتباه لتجديد العقود لكن الأمر ليس كذلك. تحكمنا في يونايتد ثقافة معينة ونحتاج دائما إلى لاعبين على أعلى مستوى ولديهم دوافع كبيرة. نبحث عن هذه النوعية من اللاعبين ولحسن الحظ نملك منهم عدداً كبيراً في الفريق».

تن هاغ

غراهام بوتر: على بوليسيك اغتنام الفرص

يتفهم غراهام بوتر مدرب تشلسي رغبة كريستيان بوليسيك في المشاركة لأكبر قدر ممكن في المباريات قبل كأس العالم لكرة القدم لكنه أكد أنه يختار دائما أفضل تشكيلة تصب في مصلحة النادي المنافس بالدوري الإنكليزي الممتاز.

وشارك الأميركي بوليسيك أساسيا في مباراتين فقط بالدوري الممتاز هذا الموسم وكان ظهوره محدودا مؤخرا. ومن المتوقع أن يشارك اللاعب البالغ من العمر 24 عاما مع المنتخب الأميركي في كأس العالم المقررة من 20 نوفمبر الى 18 ديسمبر في قطر.

وأوقعت القرعة المنتخب الأميركي في المجموعة الثانية مع إنكلترا وإيران وويلز.

وقال بوتر: كل تركيزي ينصب على مصلحة تشلسي. أتفهم طموح ورغبة كل اللاعبين في المشاركة في المباريات لأسباب مختلفة من أجل عائلاتهم أو مشوارهم الاحترافي أو كأس العالم. كلها أسباب وجيهة لكن مهمتي اختيار أفضل تشكيلة لكل مباراة.

وأضاف: لا أقول إنني على صواب طوال الوقت. لست كذلك، لكن يجب على شخص ما أن يتخذ القرارات، وبالنسبة لكريستيان، أود أن أقول إنه يتمتع بشخصية رائعة وتربطه علاقة جيدة جدا بزملائه في الفريق، وقدم أداء طيبا أمام ولفرهامبتون واندرارز، ويضغط للحصول على مكان في التشكيلة الأساسية، لافتا ان «الأمور تتغير سريعا في كرة القدم وهو بحاجة إلى أن يكون جاهزا».

غراهام بوتر

عودة قميص مارادونا في نهائي 1986 إلى الأرجنتين

عاد القميص الذي ارتداه أسطورة كرة القدم الأرجنتينية دييغو مارادونا خلال نهائي مونديال 1986 في المكسيك، الذي فاز به «الأبيسيليستي»، إلى الأرجنتين بعد أن تبرع به الألماني لوثار ماتيوس الذي واجه مارادونا في المباراة الفاصلة.

وأعلن الاتحاد الأرجنتيني لكرة القدم عبر منصات التواصل الاجتماعي الثلاثاء ان «القميص الذي ارتداه أسطورتنا دييغو ارماندو مارادونا في نهائي مونديال 86 عاد إلى البلاد. نعم عاد إلى متحف كرة القدم الأرجنتينية. إنه كنز يخص أحد أبرز ممثلينا في كرة القدم العالمية».

وكان الألماني ماتيوس المالك السابق للقميص لكنه تبرع به قبل شهرين.

وقال كلاوديو تابيا رئيس الاتحاد الأرجنتيني لكرة القدم «اننا فخورون للغاية باستعادة قميص دييغو مارادونا في نهائي مونديال المكسيك 1986. سيتمكن الجميع قريبا من رؤيته. شكرا مارسيلو أورداس ولوثار ماتيوس الذي يمكنه الآن رؤية القميص في أي وقت».

وخاض ماتيوس مونديال إسبانيا 1982 والمكسيك 1986 وإيطاليا 1990 والولايات المتحدة 1994 وفرنسا 1998.

وخسر النجم الألماني السابق نهائي مونديال المكسيك 1986 بنتيجة 3-2 أمام الأرجنتين بقيادة مارادونا الذي حقق ثاني وآخر لقب عالمي له.

(إفي)

كانتي يخضع لجراحة في الركبة

تأكد غياب نجولو كانتي نجم وسط تشلسي الإنكليزي، عن منتخب فرنسا في مونديال قطر، بعد خضوعه لعملية جراحية في أوتار الركبة، الأمر الذي سيبعده عن الملاعب نحو 4 أشهر.

وتعرض كانتي (31 عاما) للإصابة خلال المباراة التي تعادل فيها تشلسي مع توتنهام 2-2 في 14 أغسطس الماضي، وخضع لعملية جراحية بعد تعرضه لانتكاسة خلال عملية تأهيله.

وذكر تشلسي في بيان «نغولو كانتي خضع لعملية جراحية في موضع إصابته بأوتار الركبة».

وأضاف «لاعب الوسط زار طبيب متخصص بالنادي، لاستكشاف الخيارات المتاحة لعملية إعادة التأهيل، وتم الاتفاق بشكل متبادل على خضوع نغولو للجراحة لعلاج المشكلة».

وأوضح البيان «في أعقاب الجراحة الناجحة، من المتوقع غياب نغولو لأربعة أشهر».

وشارك كانتي في 53 مباراة مع منتخب فرنسا، وساهم في تتويج الديوك بلقب مونديال روسيا 2018.

كانتي

إطلاق سراح غرينوود بكفالة

أُطلق سراح لاعب مانشستر يونايتد الانكليزي مايسون غرينوود بكفالة أمس، بعد أيام من اتهامه بمحاولة اغتصاب.

واتُهم ابن الـ21 عاماً بمحاولة الاغتصاب والسلوك المسيطر والقسري والاعتداء على فتاة في نهاية الأسبوع الماضي. ومَثُل أمام محكمة في مانشستر الاثنين وأعيد إلى الحبس الاحتياطي.

وتم تقديم طلب الكفالة أمس خلال جلسة خاصة في محكمة أخرى في مانشستر.

وبعد الجلسة، قال متحدث باسم المحكمة إنه تم الإفراج عنه بكفالة، بشرط عدم التواصل مع شهود، بمن فيهم المشتكي، والإقامة في عنوان محدد.

وسيمثل غرينوود الذي لم يحضر جلسة الاستماع القصيرة، مجدداً أمام المحكمة في 21 نوفمبر المقبل. وكان المهاجم احتجز للمرة الأولى في يناير الماضي بعد وقوع الحادثة، إثر القبض عليه بعد بث شريط فيديو يظهر شابة بوجه دموي وكدمات على جسدها، مع عبارة «إلى كل من يريد معرفة ما فعله مايسون غرينوود بي فعلاً».

وأفرج عنه بكفالة منذ حينها قبل أن يُحتجز مجددًا السبت الفائت لخرقه الشروط القانونية.

يذكر أنه منذ الساعات الاولى التي ظهر فيها شريط الفيديو، استبعد غرينوود من تدريبات فريقه كما أعلنت شركة «نايكي» للمستلزمات الرياضية إنهاء عقد رعايتها له.

وخاض غرينوود 129 مباراة في صفوف مانشستر يونايتد سجل خلالها 35 هدفًا وقام بتجديد عقده في فبراير 2021 ليبقى في صفوف النادي حتى 30 يونيو 2025.

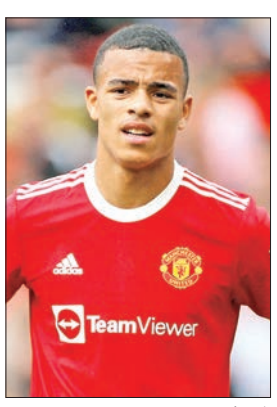
غرينوود

بوغبا يعود للتدريبات... وديشان متفائل بلحاقه بالمونديال

عاد النجم الفرنسي الدولي، بول بوغبا، لتدريبات يوفنتوس الإيطالي، أمس الأول، بعد فترة غياب طويلة، قبل نحو شهر واحد على انطلاق مشوار منتخب بلاده في مونديال قطر.

ولم يشارك بوغبا في أي مباراة مع يوفنتوس منذ عودته للفريق في يوليو الماضي قادما من مانشستر يونايتد الإنكليزي، وسط شكوك حول لحاقه بكأس العالم عقب خضوعه لعملية جراحية في الغضروف المفصلي في ركبته اليمنى. لكن بوغبا عاد للتدريب بشكل جزئي وسط زملائه الثلاثاء، في خبر إيجابي لمنتخب فرنسا الذي سيبدأ حملة الدفاع عن لقب كأس العالم، بمواجهة أستراليا الشهر المقبل في قطر.

وأعرب ديدييه ديشان، المدير الفني للمنتخب الفرنسي، عن تفاؤله بشأن قدرة بوغبا على المشاركة في مونديال قطر.

وقال ديشان لشبكة «سبورت ميدياست» إنه متفائل بشأن حالة بوغبا، مشيرا إلى أن برنامجه العلاجي «يسير بشكل جيد».

وذكر «الشيء المهم أنه تعافى، ثم سيبقى السؤال الخاص بجاهزيته، حيث لم يلعب منذ فترة طويلة».

وأضاف «لكني أكرر، قبل التفكير في إمكانية استدعائه، ينبغي أن يكون جاهزا».

وأشاد ديشان بحصول مهاجمه كريم بنزيمة هداف ريال مدريد الإسباني على جائزة الكرة الذهبية لأفضل لاعب في العالم، مضيفا «إنه يستحقها. هو أمر مهم للكرة الفرنسية بأكملها، سواء المنتخب الوطني أو الأندية».

(د ب أ)

بوغبا

ميسي يرشح فرنسا والبرازيل للفوز بالمونديال

رشح ليونيل ميسي قائد الأرجنتين منتخبي فرنسا والبرازيل للفوز بكأس العالم لكرة القدم في قطر لأنهما يمتلكان مجموعة أساسية من اللاعبين الذين لعبوا معا فترة طويلة.

وقال ميسي إن البرازيل وألمانيا وفرنسا وإنكلترا وإسبانيا من المنتخبات المرشحة دائما للفوز لكن المهاجم البالغ من العمر 35 عاما يشعر أن فرنسا والبرازيل هما أفضل فريقين حاليا قبل المشاركة في كأس العالم بين 20 نوفمبر و18 ديسمبر.

وقال ميسي لدايركت تي. في سبورتس «هناك دائما منتخبات عظيمة... لكن إذا كان علي الاختيار فإن البرازيل وفرنسا من أبرز المرشحين للفوز بكأس العالم. يملكان نفس المجموعة (من اللاعبين) منذ فترة طويلة. ويقدم المنتخبان عروضا جيدة. فرنسا، بغض النظر عن بطولة أوروبا الأخيرة حين خرجت من دور الـ 16 لديها بعض اللاعبين الرائعين. لديها طريقة لعب واضحة ونفس المدرب (ديدييه ديشان). البرازيل لم تتغير تقريبا (تحت قيادة تيتي)».

ولم يذكر ميسي الأرجنتين، التي لم تخسر في 35 مباراة، من بين المرشحين رغم فوز فريق المدرب ليونيل سكالوني بكأس كوبا أميركا العام الماضي بعد تغلبه على البرازيل في النهائي.

لكن الأرجنتين تعرضت مؤخرا لمشاكل بسبب إصابة لاعبين بارزين مثل باولو ديبالا وأنخيل دي ماريا.

ووصف سكالوني جدول المباريات المزدحم في أكتوبر بأنه «رهيب» لكنه حث لاعبيه على اللعب بقوة وعدم التفكير في تجنب مخاطر الإصابة قبل كأس العالم.

وقال سكالوني «نحن في مرحلة صعبة للغاية. يخوض اللاعبون الكثير من المباريات، قد تحدث مشاكل بسبب الإصابات لكنها جزء من مسيرة أي لاعب مميز يشارك مع المنتخب الوطني».

وستواجه الأرجنتين منتخب الإمارات في نوفمبر في آخر مباراة استعدادية لها قبل أن تتوجه إلى كأس العالم حيث تلعب مباراتها الافتتاحية في المجموعة الثالثة أمام السعودية في 22 نوفمبر. وستواجه أيضا المكسيك وبولندا في المجموعة.

ميسي

مباريات اليوم

التوقيت	المباراة	القناة الناقلة
الدوري الإنكليزي		
9:30	فولهام – استون فيلا	beINSPORTS PR3
10:15	ليستر سيتي - ليدز	beINSPORTS PR2
الدوري الإسباني		
8:00	ألميريا - جيرونا	beINSPORTS
9:00	اوساسونا - اسبانيول	beINSPORTS
10:00	برشلونة - فياريال	beINSPORTS HD1
الدوري الأوروبي		
8:00	أرسنال - ايندهوفن	beINSPORTS PR1

فالكاو يحرم أتلتيكو من فوز رابع تواليا

فقد أتلتيكو مدريد نقطتين ثمينتين في سبيل سعيه للاستمرار ضمن المربع الذهبي في الليغا بتعادل بطعم الخسارة في عقر داره أمام رايو فايكانو بهدف لمثله أمس الأول، ضمن الجولة العاشرة بدوري الدرجة الأولى الإسباني لكرة القدم.

حرم الكولومبي راداميل فالكاو فريقه السابق أتلتيكو مدريد من فوز رابع تواليا، بإدراكه التعادل لرايو فايكانو 1-1 في الوقت القاتل أمس الأول، في المرحلة العاشرة من الدوري الإسباني لكرة القدم.

وتقدم اتلتيكو منذ الدقيقة 20 بهدف لألفارو موراتا بعد تمريرة من الفرنسي أنطوان غريزمان وحتى الوقت بدل الضائع.

لكنه صُدِمَ باحتساب ركلة جزاء ضده في الوقت القاتل، بعد لمسة يد داخل المنطقة المحرمة من خوسيه خيمينيس، تأكد من صحتها الحكم بعد اللجوء إلى «في أيه آر»، فانبرى لها فالكاو وسجل في مرمى الفريق الذي دافع عن ألوانه من 2011 حتى 2013 وسجل له 70 هدفا في 91 مباراة ضمن جميع المسابقات (90+2).

فالكاو نجم رايو فايكانو يسدد ركلة الجزاء ويحرز هدف فريقه

بونو ينقذ إشبيلية

وأنقذ الحارس المغربي ياسين بونو فريقه إشبيلية من هزيمة أولى في رابع مباراة له بقيادة مدربه الجديد- القديم الأرجنتيني خورخي سامباولي، بصده ركلة جزاء في الوقت بدل الضائع من اللقاء الذي انتهى بالتعادل أمام الضيف فالنسيا 1-1.

وبدا النادي الأندلسي في طريقه للسقوط الأول بقيادة المدرب الذي أشرف عليه سابقا موسم 2016 - 2017، بعدما تخلف منذ الدقيقة السادسة بهدف سجله الوافد الجديد الى فالنسيا الأوروغوياني إدينسون كافاني بكرة رأسية، رافعا رصيده الى 3 أهداف في 5 مباريات خاضها بألوان «الخفافيش».

وكان فالنسيا في طريقه لتحقيق فوزه الأول في معقل النادي الأندلسي منذ مارس 2019 (1 - صفر)، قبل أن ينجح الأرجنتيني إريك لاميلا في خطف التعادل إثر ركلة ركنية وتمريرة من كيكي سالاس (86).

وحصل فالنسيا على فرصة ذهبية في الوقت بدل الضائع كي يحقق فوزه الخامس للموسم بعدما نال ركلة جزاء حسمها الحكم بعد اللجوء الى «في أيه آر»، إذ احتسب في بادئ الأمر خطأ خارج المنطقة على الأرجنتيني بابو غوميس ضد الهولندي البديل جاستن كلايفرت، رافعاً البطاقة الحمراء في وجه لاعب أتالانتا الإيطالي السابق.

لكن بعد مراجعة «في أيه آر»، قرر استبدال البطاقة الحمراء بالصفراء، وطرد كيكي سالاس عوضا عن غوميس، بعدما تبين له أنه أسقط البرتغالي تييري كوريا في المنطقة المحرمة، بعدما منح في بادئ الأمر أفضلية استمرار اللعب لكلايفرت.

وانبرى خوسيه غايا لكرة الجزاء لكن بونو تألق في صدها (12 + 90)، مجنبا النادي الأندلسي هزيمته الخامسة للموسم وحارما فالنسيا ومدربه الإيطالي جينارو غاتوسو من الانتصار الخامس.

برشلونة يستقبل فياريال اليوم

يسعى برشلونة، الذي يحتل المركز الثاني بالدوري الإسباني لكرة القدم، لمداواة جراحه ونفض غبار الهزيمة عندما يستقبل ضيفه فياريال التاسع (12 نقطة) اليوم.

وعلى وقع الخروج المنتظر من المسابقة القارية الأم، تأخر برشلونة خلال الكلاسيكو في المرحلة الماضية بهدفين مع نهاية الشوط الأول، ليراهن تشافي في الثاني على عنصر الشباب دافعاً بالثلاثي فيران توريس وغافي وأنسو فاتي، حيث مرر الأخير كرة الهدف اليتيم إلى توريس (83).

وستكون مباراة اليوم امام فياريال اختبارا جديدا امام المدرب تشافي الذي تعرض للعديد من الانتقادات والضغوطات في الفترة الماضية، ولن تكون المواجهة سهلة امام فريق الغواصة الصفراء الذي يسعى بدوره لحجز مقعد مؤهل لبطولة الدوري الاوروبي الموسم المقبل.

سيميوني: لم نختم المباراة كما بدأناها

سيميوني

أبرز الأرجنتيني دييغو سيميوني، المدير الفني لأتلتيكو مدريد، غياب «الحسم» كأحد أسباب تعادل فريقه القاتل أمام ضيفه رايو فايكانو بهدف أمس الأول، في الجولة العاشرة لليغا، وقال إنه «لم يشاهد بعد ركلة الجزاء» التي حملت هدف التعادل لفايكانو.

وتابع سيميوني: «من الواضح أنني من المؤيدين لفكرة إذا احتسب الحكم وتقنية VAR ركلة جزاء، فهذا لأن هناك لمسة يد. من المؤسف هروب المباراة منا بهذه الطريقة. كانت هناك مواقف مهمة في الشوط الثاني كانت كفيلة بإنهاء المباراة، وعندما لا تفعل ذلك تعود إلى هذا الموقف غير المريح بالتقدم بفارق هدف، وحينها يصبح كل شيء ممكنا».

وأضاف «تشولو»: «رايو لم يصنع مواقف خطيرة علينا، ووجد ركلة الجزاء في النهاية، للخروج بنقطة سعى لها، بينما نحن بمزيد من الحسم، بمزيد من الهدوء في هذا الجزء من الملعب المهم للغاية، كان بإمكاننا إنهاء الأمور للفوز باللقاء».

خوسيه غايا يجدد مع فالنسيا

جدد قائد فالنسيا، خوسيه لويس غايا، عقده مع «الخفافيش» حتى عام 2027، حسبما أعلن النادي أمس، حيث نظم فعالية في الملعب لإعلان هذا الاتفاق رسمياً.

ويمتد العقد الذي اتفق عليه الطرفان إلى خمسة مواسم، ولكن سيتم تفعيله بشكل فوري هذا العام، على أن تنتهي المدة في 30 يونيو 2027.

وانضم الدولي الإسباني البالغ من العمر 27 عاماً، إلى صفوف فالنسيا وهو في سن الحادية عشرة، وتوج معه بكأس ملك إسبانيا في 2018.

موراتا ينتقد تقنية الـ «VAR»

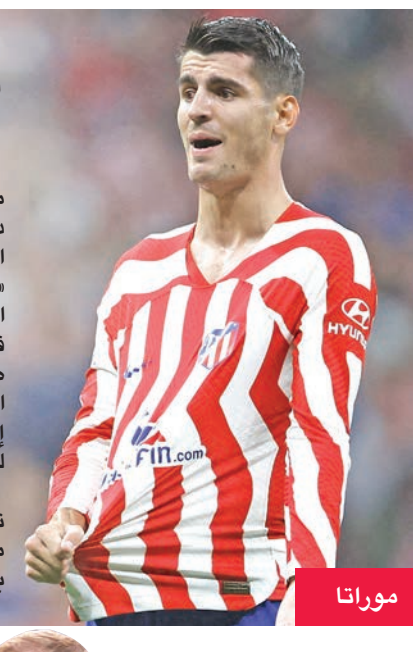
موراتا

قال ألفارو موراتا، مهاجم أتلتيكو مدريد، عقب تعادل فريقه القاتل في عقر داره بهدف أمام رايو فاييكانو الثلاثاء في الجولة العاشرة لليغا إنه «لم يعد» يفهم «أي شيء» متعلق بتقنية حكم الفيديو المساعد «VAR»، مشيرا إلى أنها «تدقق في كل شيء» عندما يتعلق الأمر بقرار ضد فريقه، وضرب مثالا بـ «ركلة الجزاء الواضحة» التي ارتكبت ضده، والحكم، إغليسياس فيانويفا، «لم يذهب حتى لمشاهدتها».

وأوضح موراتا في تصريحات تلفزيونية عقب اللقاء الذي احتضنه ملعب «الميتروبوليتانو»: «نشعر بمرارة بهذه النتيجة. وبشكل خاص، أنا شخصياً لم أعد أفهم شيء، لأن الحكام يذهبون لمراجعة اللقطات عندما تكون ضدنا، وداخل منطقتنا، عندما ندافع، تتم مراجعة كل شيء. وعندما تكون لمصلحتنا... اليوم ارتكبوا ضدي ركلة جزاء، ولم يذهب الحكم حتى لمشاهدتها. من الجيد أن يخبروك أنها أداة للمساعدة (يقصد الـ «VAR»)، ولكن معيار القرار يعود لهم في النهاية».

وأضاف «هذا معيارهم في النهاية. لا أفهم مطلقاً لماذا يأتون إلينا ويلقون محاضرات. المباراة الماضية (أمام اتلتيك بلباو، في الهدف الملغي في الدقيقة 9) لم ألمس المدافع. من المستحيل إلغاء هدف لي دون أن ألمس أي لاعب. لا أعلم ماذا يحدث».

بيريز: التعاقد مع مبابي في الشتاء غير وارد

بيريز

قال رئيس نادي ريال مدريد الإسباني لكرة القدم فلورينتينو بيريز، إن تعاقد ناديه مع كيليان مبابي لاعب باريس سان جرمان الفرنسي في يناير المقبل غير وارد، ولكنه لم يستبعد إبرام صفقة في المستقبل لضم اللاعب.

وأفادت تقارير الأسبوع الماضي بأن مبابي يريد الرحيل عن سان جرمان، إذ شعر بالخيانة من النادي بعد خمسة أشهر من توقيعه عقدا جديدا مدته ثلاثة أعوام.

وارتبط اسم اللاعب الفرنسي الدولي بقوة بالانتقال للريال في صفقة انتقال حر بنهاية الموسم الماضي، بعد نهاية عقده مع فريقه الفرنسي، ولكن بدلا من ذلك اختار اللاعب البقاء مع بطل الدوري الفرنسي.

ونفى مبابي التقارير التي تفيد برغبته في الرحيل عن سان جرمان، وقال بيريز إن بطل أوروبا لا يخطط لتقديم عرض لضم اللاعب البالغ من العمر 23 عاما.

وقال للبرنامج الإذاعي «ال لارجويرو»: «الأمر ليس لأنني أشعر بالملل بشأن مبابي، الأمر هو أنني حتى لم أفهمه. حظينا بفترة انتقالات صيفية جيدة، لذلك فإن هذا الأمر مستبعد».

وأردف: «لا يمكنك أن تعلم أي شيء بشأن المستقبل، ولكن لاعبي ريال مدريد يتطورون بشكل مذهل في المناطق الهجومية. ورودريجو وفينيسيوس جونيور مازال أمامهما وقت طويل من التألق. أرى أنهم سيفوزان بجائزة الكرة الذهبية».

وأضاف بيريز: «ريال مدريد ينظر فقط للاعبين الذين يمتلكهم، ونحن سعداء معهم. لا نقوم بعمل سيئ مع اللاعبين الشباب الذين نمتلكهم. لدينا مستقبل واعد جدا».

وأثنى على كريم بنزيمة بعدما فاز بجائزة الكرة الذهبية للمرة الأولى في مسيرته، مضيفا: «أنا سعيد جدا، لأنه أخيرا يستحق أن يكون أفضل لاعب في العالم. كان الأفضل خلال ثلاثة أو أربعة أعوام».

شالكه يقيل فرانك كرامر

كرامر

أعلن نادي شالكه الألماني لكرة القدم، أمس، إقالة فرانك كرامر من منصب المدير الفني للفريق، عقب الهزيمة أمام هوفنهايم 1 - 5، الثلاثاء، والخروج من الدور الثاني ببطولة كأس ألمانيا.

وذكر نادي شالكه في بيان: «نود تقديم الشكر له على احترافيته وإسهاماته، ونتمنى له التوفيق في مستقبله».

وقال روفن شرودر، مدير الكرة بالنادي: «بعد تحقيق الصعود في الموسم الماضي، كان هدفنا في الموسم الجديد هو البقاء في (البوندسليغا). وحتى وقت قريب كنا مقتنعين بأننا يمكننا تصحيح المسار تحت قيادة الجهاز الفني الحالي، لكننا رأينا أننا وصلنا الآن إلى نقطة يجب علينا فيها التغيير».

وتولى كرامر تدريب شالكه لمدة أربعة أشهر فقط، ويحتل الفريق الآن المركز السابع عشر قبل الأخير في الدوري الألماني (بوندسليغا)، حيث تلقى ست هزائم خلال عشر مباريات. وقال بيتر نابل، عضو مجلس إدارة شالكه لشؤون الرياضة: «الطريقة التي لعبنا بها، وخاصة في المباراتين خارج ملعبنا أمام ليفركوزن وهوفنهايم، لا تليق بشالكه».

إيموبيلي يغيب حتى نهاية العام

سيغيب هداف لاتسيو الإيطالي الدولي تشيرو إيموبيلي عن صفوف فريقه حتى نهاية العام الحالي، بعد أن أعلن ناديه أصابته في فخذه أمس.

وخرج إيموبيلي من مباراة فريقه الأحد ضد أودينيزي (صفر-صفر)، بعد مرور نصف ساعة. وقد أورد لاتسيو، في بيانه، أن «اللاعب تعرض لإصابة في عضلة الفخذ الأيسر»، من دون أن يشير إلى فترة غياب اللاعب عن الملاعب.

لكن وسائل الإعلام الإيطالية ذكرت أن اللاعب سيغيب أغلب الظن عما تبقى من مباريات للاتسيو حتى نهاية العام الحالي.

ويتصدر إيموبيلي ترتيب هدافي الدوري الإيطالي، برصيد 6 أهداف، بالتساوي مع النمسوي ماركو أرناتوفيتش مهاجم بولونيا، والصربي دوشان فلاهوفيتش مهاجم يوفنتوس.

ويتوقف الدوري الإيطالي منتصف نوفمبر، ولا يعاود نشاطه إلا في مطلع العام المقبل.

كوري يقود ووريرز لفوز افتتاحي على ليكرز

سجل النجم ستيفن كوري 33 نقطة، ليستهل غولدن ستايت ووريرز حملة الدفاع عن لقبه في دوري كرة السلة الأميركي للمحترفين بفوز 123-109 على ضيفه لوس أنجلس ليكرز الثلاثاء، في اليوم الافتتاحي للموسم الجديد.

وبعد حصولهم على خواتم مرصعة بالماس، ورفع لافتة البطولة في حفل أقيم قبل المباراة في ملعب «تشايس سنتر» في سان فرانسيسكو، قدم ووريرز أداء مبهرا للتغلب على ليبرون جيمس وليكرز بشكله الجديد.

وسجل ليبرون جيمس (37 عاما) 31 نقطة و14 متابعة و8 تمريرات حاسمة مقابل 27 نقطة لأنتوني ديفيس و19 لراسل وستبروك.

وقال كوري: «كان الحفل احتفالا رائعا، لأخذ وقت للتفكير فيما أنجزناه، ومشاهدة اللافتة ترتفع وأفضل لحظات (الموسم الماضي)»، متابعا: «من الصعب بعد ذلك أن تقلب الصفحة وتلعب مباراة كرة سلة، ولكن عرفنا كيف نقوم بذلك. الآن بإمكاننا التطلع قدما للموسم».

وفي المباراة الافتتاحية الاخرى للموسم، سجل كل من جايسون تايتوم وجايلن براون 35 نقطة ليقودا بوسطن سلتيكس للفوز 126-117 على ضيفه فيلادلفيا سفنتي سيكرز.

وقدم تايتوم، الذي كان عرضة للانتقادات بعد أدائه المتواضع في نهائي العام الماضي أمام ووريرز، أداء مميزا على ملعب «تي دي غاردن».

وحقق المدرب المؤقت جو مازولا الفوز الأول بعد أن تولى منصب المدير الفني الشهر الماضي بعد الإيقاف المفاجئ للاميركي النيجيري إيمي أودوكا.

وتم حظر أودوكا، أحد أبرز المدربين الصاعدين في الدوري، لموسم 2022-2023 بأكمله بعد ظهور تفاصيل عن علاقة غير لائقة مع إحدى السيدات ضمن طاقم سلتيكس.

وكان جيمس هاردن الأفضل من جانب فيلادلفيا مع 35 نقطة مقابل 26 للكاميروني جويل إمبيد.

كوري نجم غولدن ستايت يسجل في سلة ليكرز

اتهام كلوب بالسلوك غير اللائق

كلوب

اتهم الاتحاد الإنكليزي لكرة القدم، الألماني يورغن كلوب المدير الفني لليفربول بالسلوك غير اللائق، في أعقاب طرده خلال المواجهة أمام مانشستر سيتي الأحد بالدوري الإنكليزي الممتاز.

وتلقى كلوب البطاقة الحمراء من قبل الحكم انتوني تايلور في اللحظات الأخيرة من المباراة التي جرت على ملعب أنفيلد، بعد صراخه بغضب في وجه الحكم المساعد. وطالب كلوب بحصول فريقه على ضربة حرة بعد تدخل بيرناردو سيلفا لاعب مانشستر ضد محمد صلاح لاعب ليفربول، خلال المباراة التي انتهت بفوز أصحاب الأرض بهدف سجله النجم المصري.

وذكر بيان اتحاد الكرة الإنكليزي «تم اتهام يورغن كلوب بانتهاك لائحة الاتحاد عقب المباراة ليفربول ومانشستر سيتي يوم الأحد».

وأضاف البيان «يبدو أن سلوك مدرب ليفربول في الدقيقة 86 من تلك المباراة لم يكن لائقا، ولديه مهلة حتى يوم الجمعة لتقديم رد».

الجريدة. aljarida
رئيس التحرير خالد هلال المطيري

آخر كلام

الله بالنور

د. ناجي سعود الزيد

عودة إلى الجذور

لو سألت أي شخص عن أهم الاختراعات في تاريخ البشرية، فإن البعض لن يتردد في القول إنها الكهرباء أو التليفون أو السيارة أو الطائرة أو الثلاجة أو التصوير الإشعاعي أو المضادات الحيوية كالبنسلين وغيره أو التطعيم إلخ إلخ إلخ...

نعم، في الواقع مثل هذه الاختراعات مهمة للبشرية، ولكن الواقع العلمي يقول إنه إلى جانب هذه الاختراعات هناك ما يتعلق باكتشاف الجينات وسر الحياة وتحور الجينات وإعادة تركيبها وترتيبها إلى آخر ذلك من كلام ومنطق.

ما لفت نظري هو مجموعة من العلماء اختارت فكرة أو اختراع «العمل الجماعي كفريق» هو الأهم للبشرية...

نعم، هذه الظاهرة أصبحت مهمة جداً في السعي نحو التحضر والحضارة...

وهذا بالفعل ما تحتاجه الكويت، وجود فرق عمل في جميع المجالات، ولا تعمل في ظل الفردية والانفراد...

لدينا مشاكل كثيرة كالإسكان والسكان والتعليم والخدمات عموماً وفرز الأولويات مهم جداً...

هذا ما يجب التركيز عليه والاستعانة بالعلم والمعرفة وتكوين فرق علمية وعملية وإعطاؤها الوسائل اللازمة والحديثة لكل المشاريع والخطط...

وهنا يأتي دور الحكومة والمجلس، فلا طائل من مناقشة السياسة بعيداً عن مشاكل المجتمع...

لابد من العودة لجذور جميع المشاكل ومحاولة حلها والقضاء عليها علمياً وعملياً ونمتلك القدرة على ذلك.

الصقر وكواليس المؤتمر الشعبي في «السطر الأوسط» غداً

نسبة مشاهدات عالية للحلقات على «mbc»

يعدّ المؤتمر الشعبي الكويتي الذي أقيم في جدة أثناء احتلال الكويت واحداً من أهم الأحداث التي مرّت على تاريخ السياسة الكويتية، وسجلت مذكرات القادة والسياسيين في الكويت الكثير حول كواليس هذا المؤتمر.

ويفتح هذا الملف برنامج السطر الأوسط في حلقته الرابعة من سلسلته التي تُعرض الساعة 4 عصر كل يوم جمعة مع رئيس غرفة تجارة وصناعة الكويت محمد الصقر.

ويكشف الصقر، لأول مرّة، كواليس ما دار في المؤتمر مع عبدالعزيز الصقر، الشخصية الكويتية التي تصدّرت مشهد المؤتمر، وكانت خلف كثير من تفاصيله.

وصرّح مذيع «السطر الأوسط»، مالك الروقي، بأن الحلقة ستكون وثيقة تاريخية يتحدث فيها الصقر بكل تجرُّد، وتكمن أهمية السردية التاريخية في اطّلاع الصقر على تفاصيل وحوارات دارت أثناء الإعداد للمؤتمر مع الشيخ سعد العبدالله.

وأبدى الروقي سعادته لما تحققه هذه السلسلة من أرقام عالية في المشاهدة بالوطن العربي، عبر شاشة «mbc»، ومنصة شاهد، مبيناً أن الحلقات القادمة من السلسلة ستتوسع في قضايا مهمة وتاريخية عاصرها الصقر، وكان شريكاً في تحديد ملامحها.

ثعبان في درجة رجال الأعمال

أثار ظهور مفاجئ لثعبان حي على متن طائرة لشركة يونايتد إيرلاينز في الولايات المتحدة، اضطراباً بين ركاب درجة رجال الأعمال، في نهاية رحلة من فلوريدا إلى نيوجيرسي.

فقد ظهر الزاحف المتسلل، الذي تبيّن أنه من ثعابين الرباط غير المؤذية، على متن الرحلة رقم 2038 من تامبا، بعد وقت قصير من هبوطها بعد ظهر الاثنين في مطار نيوارك ليبيرتي الدولي، وفقاً لهيئة الموانئ في نيويورك ونيوجيرسي.

وقال أحد الركاب لقناة نيوز 12 نيوجيرسي المحلية، في تصريح نقله موقع سكاي نيوز، أمس، إنه عندما تحركت الطائرة من المدرج إلى البوابة، بدأ الركاب بدرجة رجال الأعمال في الصراخ ورفع أقدامهم عن الأرض.

وقالت المتحدثة باسم هيئة الموانئ، شيريل آن ألبيز، إن مسؤولي السيطرة على الحيوانات في المطار وأفراد من شرطة الهيئة كانوا في انتظار الطائرة عند البوابة وأخذوا الثعبان، الذي أطلق لاحقا في البرية.

الوزير يصالح طفلاً على أمه

تداولت مواقع التواصل الاجتماعي في الهند خلال الساعات الماضية مقطعاً مصوراً طريفاً، لطفل يبلغ من العمر 3 سنوات توجه إلى مركز الشرطة لتقديم شكوى ضد والدته لعدم السماح له بتناول الشوكولاتة.

وأظهر الفيديو الطريف، الذي نقله موقع Pipa News المحلي ونشرته «العربية نت» أمس، الطفل برفقة والده وهو يقدم شكوى للشرطة، حيث يمكن رؤيته في المقطع المرفق أدناه وهو يشكو والدته لأنها لم تسمح له بتناول الشوكولاتة، مضيفاً للشرطية أن «أمي تسرق مني الشوكولاتة، ضعيها في السجن».

ويمكن سماع الطفل في الفيديو، وهو يقول إنه عندما يطلب من والدته القهوة أيضاً، تضربه، فيما تظهر الشرطية في المقطع وهي تستمع بجدية بشأن شكواه، حيث كانت تدون كل نقطة بعناية.

بدوره، أوضح الأب أن زوجته كانت تضع للطفل مرهماً على عينيه بعد الاستحمام، لكنه أزعجها بإصراره على تناول الشوكولاتة، فصفعته بخفة، فبدأ في البكاء واتصل بالشرطة.

من جهتها، أوضحت نائبة المفتش بريانكا نايك أن جميع من في المكان ضحكوا بعد سماع شكوى الطفل، مضيفة أنها شرحت له لاحقاً أن والدته ليس لديها نوايا سيئة. وأثارت الواقعة اهتمام وزير الداخلية الهندي، إذ اتصل بالطفل مرئياً وعرض عليه تقديم الشوكولاتة ليرضيه، إلا أن الأخير طلب دراجة إلى جانب الشوكولاتة وهو ما استجاب له الوزير.

30 ألف دينار لمن يتزوج الثانية!

انشغل الليبيون خلال الأيام الماضية بخبر انتشر كالنار في الهشيم، يفيد بإعطاء حكومة عبدالحميد الدبيبة منحة لكل من يتزوج بامرأة ثانية.

وجاء في الخبر أن الدبيبة أصدر قراراً بصرف مبلغ 30 ألف دينار لكل ليبي قرر أن يتزوج امرأة ثانية.

كما تداولت العديد من الحسابات على مواقع التواصل خبراً وصفته بالعاجل، مرفقاً بتعليق كتب فيه: «عبدالحميد الدبيبة يصدر قراراً بصرف مبلغ 30 ألف دينار لكل ليبي يتزوج الزوجة الثانية على ألا يقل عمرها عن 25 سنة».

وقالت وكالة الصحافة الفرنسية، في الخبر الذي نشرته «العربية نت»، أمس، إن هذا الخبر «العاجل المزعوم»، الذي فجر بلبلة كبيرة في البلاد، تبين أنه خاطئ تماماً، خصوصاً أنه لم ينشر على المواقع الرسمية لحكومة الوحدة الوطنية أو على مواقع إخبارية موثوقة.

يشار إلى أن القانون الليبي يسمح منذ عقود بتعدد الزوجات، شرط الحصول على موافقة الزوجة الأولى، لكن هذا الشرط ألغي بعد سقوط نظام معمر القذافي عام 2011.

قلة النوم... أمراض مزمنة وسمنة

اهتمت دراسة جديدة بمعرفة العلاقة المعقدة بين النوم وتناول الطعام، مشيرة إلى أن قلّة النوم تدفع الإنسان إلى اتباع نظام غذائي سيئ قد يقلقه أثناء نومه، مما يعني زيادة في الوزن والإصابة بأمراض مزمنة.

وقالت الدراسة، التي نشرها موقع «سكاي نيوز» أمس، إن قلة النوم تؤثر سلباً، ليس فقط على خيارات الأطعمة، بل على كمياتها، كما ترفع مستويات الجوع، وتغير هرمونات الشهية، وتدفع الناس لاستهلاك سعرات حرارية أعلى، مما يعرضهم لزيادة الوزن، وأمراض القلب والأوعية الدموية والسكتات الدماغية والسكري.

وفيات

أسماء صالح شعبان العربيد
زوجة سعيد مجاهد سعيد المطيري
64 عاما، شيعت، الرجال، العزاء في المقبرة فقط، النساء: السرة، ق2، ش4، م19، ت: 99725224

حسين علي حسين العازمي
65 عاما، شيع، العزاء في المقبرة فقط، ت: 99389386، 90909255، 99102177

محمود عبدالرضا غلوم عباس
58 عاما، شيع، الرجال: مسجد الوزان، غرب مشرف، النساء: سلوى، ق12، ش4، م130، ت: 99680556

زهرة حمود يعقوب العتيقي
أرملة محمد أحمد علي
77 عاما، شيعت، الرجال: العزاء في المقبرة فقط، النساء: مبارك العبدالله، ق3، ش319، م9، ت: 25378730

فيصل تركي جاسم الفصام
61 عاما، شيع، الرجال: العزاء في المقبرة فقط، النساء: عبدالله المبارك، ق5، ش512، م2، ت: 97684876، 50566876، 99060139

فالح مرضي مرشد العازمي
82 عاما، شيع، الرجال: أبوفطيرة، ق2، ش130، م380، النساء: الظهر، ق2، ش6، م16، ج3، ت: 66556766، 66819994

منيرة بطيان الحمود
أرملة عبدالهادي سعد العميرة
77 عاما، شيعت، الفحيحيل، ق9، شارع أبوفراس الحمداني، م55، ت: 66452885

عبدالعزيز مبارك فرحان المياس
62 عاما، شيع، الرجال: العزاء في المقبرة، وعبر الهاتف، النساء: الفحيحيل، ق3، ش1، م189، ت: 94744003، 66037510

طبقة الأوزون تكبر والعلماء غير قلقين!

وصل ثقب طبقة الأوزون فوق القارة القطبية الجنوبية، الأسبوع الماضي، إلى أكبر حجم له منذ عام 2015.

ويتشكَّل ثقب الأوزون سنوياً فوق القارة القطبية الجنوبية، وهذا العام الثالث على التوالي الذي ينمو فيه الثقب بشكل كبير.

وتبلغ مساحة ثقب الأوزون ما يقارب 10 ملايين ميل مربع (26.4 مليون كيلومتر مربع)، وهو الأكبر منذ عام 2015.

ورغم هذا النمو الكبير، يقول العلماء إن حجم الثقب لا يزال في اتجاه تنازلي بشكل عام.

وقال بول نيومان، وهو كبير علماء الأرض بمركز غودارد لرحلات الفضاء التابع لـ «ناسا»، لوكالة أسوشييتد برس، في تصريح نقله موقع روسيا اليوم، أمس: «تشير جميع البيانات إلى أن الأوزون في تحسُّن».

واكتشف العلماء طبقة الأوزون الرقيقة فوق القارة القطبية الجنوبية في أوائل الثمانينيات. ورغم أن الأوزون يتم تكوينه وتدميره بشكل طبيعي في طبقة الستراتوسفير، فإن التلوث الناتج عن الإنسان يدمر الأوزون بشكل أسرع مما يمكن أن يتشكَّل، وخصوصاً، الصناعات التي تستخدم الكلور أو البروم، مثل التبريد وتكييف الهواء، فإنها تدمر الأوزون بمعدلات عالية بشكل ينذر بالخطر.

وكان ثقب الأوزون هذا العام، والذي بلغ ذروته في 5 أكتوبر، أكبر ثقب تم تسجيله منذ عام 2015، لكن العلماء ليسوا قلقين بشأنه، حيث شرح نيومان لـ «أسوشييتد برس»: «الاتجاه العام هو التحسُّن. إنه أسوأ قليلاً هذا العام، لأنه كان أكثر برودة قليلاً».

مواعيد الصلاة

الفجر	4:33
الشروق	5:52
الظهر	11:33
العصر	2:47
المغرب	5:13
العشاء	6:30

الطقس والبحر

العظمى	35
الصغرى	19
أعلى مد	05:35 صباحاً
	09:37 مساءً
أدنى جزر	12:20 صباحاً
	03:00 مساءً

الجريدة. aljarida
www.aljarida.com
يومية سياسية مستقلة
تصدر في الكويت عن شركة الجريدة للصحافة والنشر والتوزيع
الصالحية - شارع فهد السالم - مبنى أسامة
تلفون: 22257036 / 22257037 - فاكس: 22257035 - ص. ب: 29846 صفاة 13159 الكويت
خدمة العملاء: تلفون: 1828111 - فاكس: 22252540
الإعلانات:
شركة الجريدة للصحافة والنشر والتوزيع
تلفون: 1828111 - داخلي: 700 - فاكس: 22252537
البريد الإلكتروني: ads@aljarida.com
الشكاوى والتوزيع:
شركة الجريدة للصحافة والنشر والتوزيع
تلفون: 1828111 - داخلي:731 - فاكس: 22252540