aljarida
الجريدة.
www.aljarida.com

الأربعاء
31 أغسطس 2022م
4 صفر 1444هـ
العدد 5119 - السنة السادسة عشرة
16 صفحة
السعر 100 فلس

داخل العدد
توابل tawabil
«THE INVITATION» يتصدر الإيرادات الأميركية ص10

«وحدة استشارية» لتصويب الاقتصاد

يترأسها النواف وتتولى تطوير التشريعات المالية والتنموية وتعزيز دور القطاع الخاص

• دعم الاقتصاد الوطني وجذب الاستثمارات المباشرة وتحقيق «رؤية الكويت 2035»

تنويع الإيرادات العامة غير النفطية ومناقشة الخريطة الاستثمارية في البلاد

توحيد الجهود لتعزيز التنمية وتحسين بيئة المشاريع الصغيرة والمتوسطة

توفير بيئة آمنة محفزة للنمو والاستثمار ومكافحة السلبيات الاقتصادية

إيجاد قاعدة إنتاجية متنوعة تحسِّن أداء الكويت ضمن المؤشرات العالمية

ضمن النفضة الإصلاحية الشاملة التي يقودها رئيس مجلس الوزراء سمو الشيخ أحمد النواف، وجهوده المتواصلة للنهوض بشتى القطاعات في الدولة، جاء دور السياسات الاقتصادية، التي اتخذ سموه خطوة ملموسة للمضي في طريق تصويبها أمس، عبر إطلاقه وحدة اقتصادية استشارية، يترأسها بنفسه، وتجمع في عضويتها الجهات الحكومية ذات الطابع الاقتصادي والاستثماري والتنموي، إلى جانب الخبرات الوطنية المعنية بالشأن الاقتصادي.

وقال رئيس ديوان رئيس مجلس الوزراء عبدالعزيز الدخيل، في بيان أمس، إن تلك الخطوة جاءت بعد توجيهات من النواف بتبني نهج متطور لدعم الاقتصاد الوطني وجذب الاستثمارات المباشرة ذات القيمة المضافة، وتعزيز دور القطاع الخاص بما يتماشى مع رؤية الكويت 2035.

وأضاف الدخيل أن الوحدة ستتولى مراجعة وتطوير التشريعات والسياسات 02

النواف: نستبشر خيراً بـ «الأمة» الجديد وبإنجازه ما يهم الشعب

● عادل سامي ومحمد جاسم

في سياق جولاته الميدانية المفاجئة لتلمس احتياجات المواطنين، فاجأ النواف المؤسسة العامة للرعاية السكنية بزيارة لصالة المراجعين أمس، حيث استفسر من المواطنين عن مشاكلهم، ليصرح بعدها بأنه وجد في تلك الجولة «مليون مشكلة».

وطالب النواف قياديي المؤسسة بالخروج من مكاتبهم والنزول إلى الميدان، داعياً إياهم إلى احتذاء نهجه لحل مشاكل الشعب.

وفي حديثه لأحد مراجعي «السكنية»، أعرب رئيس الوزراء عن استبشاره خيراً بمجلس الأمة الجديد «وإن شاء الله يمشون الأمور الشعبوية كلها من أجل الشعب الكويتي».

وفي زيارة ميدانية مماثلة لمستشفى مبارك الكبير، تفقد سموه عدداً من أجنحة المرضى، واستمع إلى شكاوى بعض المراجعين، وكان انطباعه جيداً عن الأداء، وفقاً لمصادر صحية.

وفي لفتة إنسانية، سأل سموه أحد الوافدين المراجعين عن حالته المرضية، وعندما علم أنها تستدعي موعداً قريباً أومأ إلى مدير المستشفى د. مهدي الفضلي بتقديم موعده، فأجابه «أبشر». 03

النواف يستمع إلى أحد المراجعين خلال زيارته لـ «السكنية» أمس

اقتصاديون لـ الجريدة.: «الوحدة الاقتصادية»... إيجابية وخطوة مهمة في الاتجاه الصحيح 09

أمّة 2022 | 70 مرشحاً في اليوم الثاني

29 سبتمبر

25 نائباً من مجلس 2020 قدموا أوراق ترشحهم

● علي الصنيدح

بـ 70 مرشحاً، بينهم سيدتان في اليوم الثاني لاستقبال طلبات المرشحين لانتخابات «أمة 2022»، ارتفع عدد المتقدمين إلى 185 منهم 10 نساء، و25 نائباً من المجلس المنحل بعد تقديم 9 منهم طلبات ترشحهم أمس.

وكان اللافت أمس، تقدم النائب السابق مرزوق الخليفة بأوراق ترشحه عن الدائرة «الرابعة»، ثم إحالته إلى إدارة التنفيذ بعد التحفظ عليه في إدارة شؤون الانتخابات لصدور حكم استئناف بحقه في مارس الماضي على خلفية تنظيمه ومشاركته مع 28 متهماً في انتخابات فرعية لقبيلة شمر قبل الانتخابات 02

الشريعان: لجنة تقصي حقائق بمخالفات «التعاونيات»

أصدر وزير التجارة والصناعة وزير الشؤون الاجتماعية والتنمية المجتمعية فهد الشريعان أمس قراراً بتشكيل لجنة تقصي حقائق كبرى للوقوف على أي مخالفات ومظاهر للفساد، وما قد يتكشف من مخالفات إدارية ومالية في الجمعيات التعاونية.

ونص القرار على أنه يتعين على إدارات 02

«الإطفاء»: حريق مستودعات ميناء عبدالله بفعل فاعل

● محمد الشرهان

بعد مرور 3 أيام على حريق مستودعات ميناء عبدالله، الذي أتى على نحو 5 آلاف متر مربع منها، كشفت قوة الإطفاء العام أن نتائج التحقيق في هذا الحريق توصلت إلى أنه «ناتج عن فعل فاعل متعمد».

وقالت القوة، في بيان أمس، إن نتائج التحقيق جاءت عقب انتهاء الفرق التابعة لإدارة تحقيقات الحوادث من إجراءات المعاينة الفنية والتحقيق مع شهود الواقعة. وأضافت أنه تمت مخاطبة الجهات المعنية لاتخاذ الإجراءات القانونية اللازمة لضبط كل من تسول له نفسه إشعال الحرائق العمدية وتقديمه للعدالة.

البحرية الأميركية تحبط استيلاء «الحرس الثوري» على إحدى سفنها بالخليج 12

الصدر يوقف المعارك في ساعة ويطالب خصومه بالانسحاب

• التيار كرّس تعديل الدستور ومراجعة شروط مشاركة الأحزاب والفصائل في الانتخابات

• فكه حصار البرلمان لأول مرة منذ 30 يوماً لا يعني قبوله تسليم العراق لحكومة موالية لطهران

الخالد خلال تفقده أحد المواقع العسكرية في المنطقة الشمالية أمس 02

● بغداد - محمد البصري

لم تنم بغداد ليل الاثنين- الثلاثاء بعد اندلاع اشتباكات بالأسلحة المتوسطة والثقيلة بين التيار الصدري وخصومه، داخل المنطقة الخضراء، خصوصاً بعدما انتقلت المعارك إلى ضرب مقار الفصائل الموالية لإيران في البصرة، ومدن أخرى.

لكن زعيم التيار مقتدى الصدر أعلن ليلاً الإضراب عن الطعام؛ احتجاجاً على المعارك، ثم عاد منتصف ظهر أمس ليعقد مؤتمراً صحافياً أمر فيه بوقف القتال، وانسحاب أنصاره المعتصمين منذ شهر أمام مجلس النواب للمطالبة بحله، خلال 60 دقيقة.

وقدّم الصدر اعتذاره للعائلات التي عاشت تجربة رعب في الأماكن المجاورة للمنطقة الحكومية، ومواقع الاقتتال الأخرى، وطلب من أنصاره «إنهاء الثورة السلمية»؛ قطعاً للنزاع، ولأنه اعتزل السياسة إلى الأبد.

غير أن الصدر المعروف بأسلوب المفاجآت التي لا تنقطع، عاد وكتب تغريدتين تشيران إلى أنه لم ينهِ احتجاجه، ولا اعتزل السياسة، فقد طالب بخروج فوري للفصائل المسلحة الموالية لإيران والتي تحتل جزءاً مهماً من المنطقة الحكومية، كما تعهد لأنصاره بحمايتهم من أي اعتداء ماداموا سلميين، 02

إيران لدبلوماسييها: لا للتعرض لسمعة الصدر

تفادياً لتأجيج الشارع العراقي ومنع نشوب حرب شيعية

● طهران- فرزاد قاسمي

عقد مجلس الأمن القومي الإيراني جلسة طارئة مساء أمس الأول لبحث التطورات في العراق، وقرر خلالها إقفال الحدود والرحلات حتى يتسنى تأمين زوار الإمام الحسين، وأصدر أمراً بمنع التعرض لزعيم التيار الصدري مقتدى الصدر، لتفادي تأجيج الشارع والدخول في حرب شيعية.

وعلمت «الجريدة»، من مصدر في المجلس، أن السفير السابق في بغداد إيرج مسجدي وقائد فيلق القدس إسماعيل قآني هما من طلبا من المجلس إصدار تعميم يمنع التعرض لسمعة الصدر في إيران خوفاً 02

صواريخ «خور مور» تدفع الأميركيين للرحيل

دفعت سلسلة من الهجمات الصاروخية على حقل «خور مور» للغاز شمالي العراق بالمتعاقدين الأميركيين، الذين يعملون على توسعته، إلى حزم حقائبهم والرحيل، مما وجه ضربة لآمال المنطقة الكردية في زيادة إيراداتها وتقديم بديل صغير للغاز الروسي.

ففي نهاية يونيو الماضي، وبعد 3 هجمات صاروخية، تم تعليق توسعة «خور مور»، ثم عاد عمال من شركة «إكسترن» في تكساس الشهر الماضي لاستئناف العمل فيه، بحسب مصادر في الصناعة ومن الحكومة الكردية، لكن صاروخين آخرين أصابا الموقع في 25 يوليو، مما أجبر الشركة على المغادرة مرة أخرى دون تحديد موعد للعودة.

وقالت المصادر ذاتها، إنه لم تقع أضرار جسيمة جراء الهجمات ولم تتعطل العمليات الحالية، لكن مشروع التوسعة تم تعليقه إلى أن 02

اقتصاد

«الوطني» يحتفل بنجاح أول اختبار «IELTS» عقد بالمقر الرئيسي للبنك 09

اقتصاد

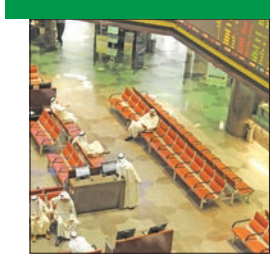

تداولات غير اعتيادية لأسهم مدرجة... دون تفسير! 08

محليات

افتتاح مستشفى «أرجان رعاية» التخصصي لإعادة التأهيل الطبي 06

الثانية

«الهلال الأحمر» تطلق حملة «تبرع لتعليمهم» للمحتاجين والأيتام

دوليات

جزر سليمان تمنع البحرية الأميركية من دخول موانئها 13

رياضة

العربي يدخل أجواء كأس الاتحاد الآسيوي اعتباراً من الغد 14

6 270000 011007

الأمير يهنئ ملك ماليزيا بالعيد الوطني

بعث صاحب السمو أمير البلاد الشيخ نواف الأحمد، ببرقية تهنئة إلى ملك ماليزيا الصديقة، السلطان عبدالله أحمد شاه، عبّر فيها سموه عن خالص تهانيه بمناسبة العيد الوطني لبلاده، متمنيا سموه له موفور الصحة والعافية ولماليزيا وشعبها الصديق كل التقدم والازدهار.

ولي العهد يستقبل ناصر المحمد

استقبل سمو ولي العهد الشيخ مشعل الأحمد، بقصر بيان صباح أمس، سمو الشيخ ناصر المحمد.

من جانب آخر، بعث سموه، ببرقية تهنئة إلى ملك ماليزيا الصديقة السلطان عبدالله أحمد شاه، ضمّنها سموه خالص تهانيه بمناسبة العيد الوطني لبلاده، راجياً له وافر الصحة والعافية.

الكويت تدعو العراقيين لضبط النفس وتغليب الحوار حقناً لدماء

سفارتنا لدى بغداد تحثّ الكويتيين على مغادرة العراق

أعلنت وزارة الخارجية، أمس الأول، أن الكويت تتابع بقلق بالغ تطورات الأحداث الجارية في العراق الشقيق.

ولفتت الوزارة، في بيان لها، إلى دعوة الكويت لجميع الأطراف إلى ضبط النفس ونبذ العنف وتغليب لغة الحوار والمصلحة العليا لبلدهم، حفاظاً على مكتسباته وحقناً لدماء شعبه الشقيق.

وشددت الوزارة على تضامن الكويت مع العراق الشقيق حكومة وشعبا، وأملها بأن يسود الأمن والاستقرار ربوعه.

وعلى صعيد متصل، أهابت سفارة الكويت في بغداد بالمواطنين الكويتيين الراغبين بالسفر إلى العراق إلى تأجيل سفرهم، نظراً للأوضاع التي يشهدها حالياً.

وحثّت السفارة المواطنين الموجودين حالياً في العراق على مغادرته، والتواصل معها على هاتف الطوارئ.

الخالد للقوات المسلحة: حافظوا على درجة الجاهزية دون تهاون

تفقّد لواء «السور الآلي 26» ومنفذ العبدلي الحدودي ومواقع عسكرية شمال البلاد

• «قواتنا الدرع الحصينة للوطن وسدّه المنيع ضد كل مَن تسول له نفسه العبث بأمنه»

محمد الشرهان

الخالد مع رجال القوات المسلحة

... وخلال اجتماعه مع قيادات القوة البرية

دعا نائب رئيس مجلس الوزراء وزير الدفاع وزير الداخلية بالوكالة، الشيخ طلال الخالد، منتسبي القوات المسلحة إلى المحافظة على درجة جاهزيتهم واستعدادهم دون تهاون أو تراخ، مؤكداً أن حفظ أمن البلاد واستقرارها وبذل الغالي والنفيس من أجلها والذود عن ترابها، هو الهدف الأسمى والغاية الكبرى التي من أجلها نعمل وبها نعتز ونفخر.

ونقل الخالد خلال الجولة التفقدية الدورية التي قام بها صباح أمس، وشملت عدداً من المواقع العسكرية التابعة لوزارتَي الدفاع والداخلية في المنطقة الشمالية، تحيات وتقدير صاحب السمو أمير البلاد القائد الأعلى للقوات المسلحة، وسمو ولي عهده الأمين، لمنتسبي الجيش الكويتي ووزارة الداخلية وتقديرهم للدور البطولي الذي يقومون به، وتفانيهم وإخلاصهم في خدمة وطنهم والتضحية من أجله.

واستهل الخالد جولته بزيارة لواء السور الآلي/26، وكان في استقباله لدى وصوله آمر القوة البرية اللواء الركن محمد الظفيري، وآمر لواء السور العميد الركن جابر الهاجري، وعدد من قيادات اللواء، واستمع الوزير إلى شرح مفصل عن أهم الواجبات المنوطة باللواء، إضافة إلى بيان طبيعة المهام والواجبات والتمارين الدورية التي ينفذها، والبرامج التي يتم إعدادها لتأهيل وتدريب منتسبيه.

ووصف الخالد رجال القوات المسلحة بأنهم درع الوطن الحصينة وسده المنيع، ضد كل من تسول له نفسه العبث بأمنه واستقراره وسلامة أراضيه.

بعد ذلك انتقل الوزير في جولته لزيارة منفذ العبدلي الحدودي، حيث كان في استقباله لدى وصوله مدير المنفذ العميد عبدالعزيز الحسيني وعدد من قيادات ومنتسبي المنفذ، واستمع الخالد إلى شرح مفصّل عن طبيعة العمل والإجراءات المتبعة في منفذ العبدلي، وعملية التنسيق القائم والمشترك مع مختلف الجهات المعنية بالبلاد.

وأكد الخالد، خلال جولته، أهمية الحرص واليقظة في مختلف المواقع العسكرية والمنافذ الحدودية والعمل بكل تفانٍ وإخلاص لمنع دخول وتداول أيّة مواد أو آفات ضارة، لاسيما المخدرات، التي أصبحت اليوم الخطر الأول الذي يهدد سلامة وأمن مجتمعاتنا وصحة شبابنا، وتفاقم أعداد الجرائم والاعتداءات التي يكون السبب الرئيسي فيها تعاطي مثل هذه المواد الخطيرة، مشدداً على أن محاربة مثل هذه الآفة تتطلب تضافر جميع الجهود والعمل بروح الفريق الواحد بين مختلف الجهات الرسمية في البلاد.

كما تفقّد الخالد عدداً من المواقع والنقاط العسكرية في المنطقة الشمالية، وشدد على أهمية التعاون والتنسيق والعمل المشترك بين وزارتَي الدفاع والداخلية، مشيداً بالجهود التي يبذلها منتسبو الوزارتين وعملهم المخلص الدؤوب على مدار الساعة لحفظ أمن البلاد وسلامة أراضيها، مؤكداً أن هذا الدور ليس بمستغرب على رجال قواتنا المسلحة الذين نذروا أنفسهم لخدمة وطنهم والعمل والتضحية من أجله.

وفي ختام جولته عبّر الخالد عن صادق شكره وتقديره لما شاهده من جدية وإخلاص وجاهزية واستعداد من منتسبي وزارتَي الدفاع والداخلية، متمنياً لهم دوام التوفيق والسداد، والعمل لما فيه خدمة وطننا المعطاء، في ظل القيادة الحكيمة لسمو أمير البلاد القائد الأعلى للقوات المسلحة، وسمو ولي عهده الأمين.

البرجس بحث التعاون الأمني مع سفير أوكرانيا

استقبل وكيل وزارة الداخلية الفريق أنور البرجس، في مكتبه بمقر الوزارة أمس، سفير جمهورية أوكرانيا لدى الكويت ألكسندر بالانوتسا.

ورحب الفريق البرجس بضيفه، مؤكداً عمق العلاقات بين الكويت وأوكرانيا الصديقة، وتم خلال اللقاء استعراض عدد من الموضوعات ذات الاهتمام المشترك، لاسيما المتعلقة بالشأن الأمني، حسب ما ذكرت وزارة الداخلية على حسابها على «تويتر».

بدوره، أعرب بالانوتسا عن شكره وتقديره للوكيل البرجس على حسن الاستقبال، مثمناً ما تقوم به الكويت من جهود في تعزيز الأمن والاستقرار بالمنطقة والعالم.

«الهلال الأحمر» تطلق حملة «تبرع لتعليمهم» للمحتاجين والأيتام

أطلقت جمعية الهلال الأحمر، أمس، حملة «تبرع لتعليمهم» لمصلحة الطلبة من أبناء الأسر المحتاجة والأيتام والمسجلين بكشوفات الجمعية في الكويت.

وقالت الأمين العام للجمعية مها البرجس لـ «كونا»، إن الحملة تأتي ضمن المبادرات الإنسانية في البلاد وتعزيز المشاركة المجتمعية وانسجاماً مع الرؤية الخيرية ومشروع حق التعليم.

وأضافت البرجس، أن الحملة تهدف أيضاً إلى دعم التعليم باعتباره من أهم وأبرز مشاريع الجمعية إضافة إلى تخفيف العبء عن الأسر المحتاجة وإلحاق أطفالهم بركب التعليم لا سيما الطلبة ذوي الاحتياجات الخاصة.

ودعت الجميع إلى التبرع بغية للإسهام في هذا المشروع، مشيرة إلى أن ذلك يتم من خلال الموقع الإلكتروني لجمعية الهلال الأحمر الكويتي أو عبر استقبال التبرعات مباشرة في مقر الجمعية.

الديحاني: اختيار 270 ممرضاً أردنياً للعمل في «الصحة»

اعتبر سفير الكويت لدى الأردن عزيز الديحاني، أمس الأول، أن وجود العديد من الأردنيين الذين يعملون في الكويت، وبما يقارب 62 ألفاً، هو تأكيد على عمق ومتانة العلاقات بين البلدين التي تحظى بالاهتمام من القيادتين السياسيتين فيهما.

وقال السفير الديحاني لـ «كونا» خلال لقاء أعضاء لجنة صحية تزور الأردن لاختيار 270 ممرضاً وممرضة للعمل في وزارة الصحة الكويتية، إن هذه الخطوة تعبر عن حرص الوزارة على الاستعارة من مختلف الخبرات في الدول العربية الشقيقة.

وأكد أن من تختارهم اللجنة سيشكلون إضافة جديدة للعمل بالكويت الى جانب أشقائهم الأردنيين الموجودين هناك.

من جانبها، قالت مديرة إدارة الخدمات التمريضية في وزارة الصحة الكويتية رئيسة اللجنة الدكتورة إيمان العوضي، إن المقابلات التي تجريها اللجنة لليوم الثاني على التوالي تؤكد وجود مدارس ومخرجات تعليم وكفاءات تمريضية ذات مستوى جيد ومتنوع.

وأكدت العوضي أهمية الخبرات التي سيتم اختيارها في سد جزء من العجز في الكادر التمريضي بالكويت بكفاءات يجري التحقق منها بواسطة مقابلات شخصية وامتحانات تحريرية.

«وحدة استشارية» لتصويب...

الاقتصادية والمالية والتنموية وتصويبها نحو تحقيق رؤية الكويت 2035، وسبل تنويع القاعدة الاقتصادية والإيرادات العامة غير النفطية، علاوة على مناقشة الخريطة الاستثمارية الوطنية، وما تتضمنه من طرح فرص استثمارية للمستثمر الوطني والأجنبي.

وأفاد بأن هذه الوحدة ستعمل على توثيق الروابط بين المؤسسات الاقتصادية والمالية والتنموية والتشغيلية، وتوحيد جهودها لتعزيز التنمية الاقتصادية، فضلاً عن مناقشة سبل تحسين بيئة المشاريع الصغيرة والمتوسطة، بما يعزز من دورها الريادي في تحقيق التنمية، مشيراً إلى أنها ستعنى بإرساء مبدأ الأمن الاقتصادي الوطني لتوفير بيئة آمنة ومحفزة للنمو والاستثمار ومكافحة كل الظواهر السلبية على الاقتصاد.

ولفت الدخيل إلى أن إطلاق الوحدة جاء اتساقاً مع أعمال سمو رئيس مجلس الوزراء لبناء اقتصاد وطني محفز للاستثمار بقاعدة إنتاجية متنوعة، بما يعزز فرص تحسين أداء الكويت ضمن المؤشرات العالمية، وتسريع وتيرة العمل لتحقيق رؤية الكويت 2035.

09

70 مرشحاً في اليوم...

السابقة في ديسمبر 2020.

وبينما قال الخليفة، في بيان نشره عقب تسجيل ترشحه: «بضمير مرتاح وصفحة نيابية بيضاء وانطلاقاً من دوافع وطنية مخلصة وضرورة مواصلة العمل النيابي الجماعي أترشح لانتخابات مجلس الأمة»، ذكر وكيله المحامي محمد منور، عقب التحفظ عليه، أنه «لا يوجد أي عائق لترشحه، والخليفة سلّم نفسه لرجال الداخلية، وتمت معاملته بأحسن معاملة، ولدينا جلسة في 12 سبتمبر المقبل، وفي حال شطبه من لجنة الفرز سنتقدم بالطعن».

إلى ذلك، أعلن وزير العدل وزير الدولة لشؤون تعزيز النزاهة وزير الأوقاف والشؤون الإسلامية المستشار جمال الجلاوي فتح الباب أمام موظفي «العدل» الراغبين في المشاركة بتنظيم العملية الانتخابية، في وقت كشف المدير العام لبلدية الكويت أحمد المنفوحي أنها ستشهد عودة السماح بإقامة المقار بعد منعها كإجراء احترازي خلال جائحة «كورونا» في الانتخابات الماضية، موضحاً أن البلدية باشرت منح تراخيصها للمرشحين.

وشدد المنفوحي، في تصريح، على تطبيق القانون وأن التراخيص ستسمح بإعلانات المرشح داخل المقر لا خارجه، لافتاً إلى حظر إعلانات ولافتات وصور المرشحين على المركبات أو أسطح المنازل، وكذلك الإعلان عن عقد أي اجتماعات للتشاور بشأن الانتخابات، وأي إعلان شكر أو تهنئة للمرشحين أمام لجان الاقتراع.

05-04

الشريعان: لجنة تقصي حقائق...

الوزارة والجمعية المعنية بالتحقيق تمكين اللجنة من الأوراق والمستندات والبيانات التي تطلبها، محذراً من أنه «في حال الامتناع أو التقاعس، أو تقديم بيانات غير صحيحة أو مغلوطة، فإن الوزارة ستتخذ الإجراءات اللازمة للمساءلة القانونية».

الصدر يوقف المعارك في ساعة...

والأهم أنه أعاد تثبيت موقفه الأساسي بأنه لا قبول لأي حكومة يريد حلفاء طهران تشكيلها خلفاً لحكومة مصطفى الكاظمي.

واندلعت المعارك حين قامت فصائل مسلحة، تتولى حماية بيت رئيس الوزراء الأسبق نوري المالكي، بإطلاق النار على أنصار الصدر الذين حاولوا توسيع رقعة انتشارهم داخل المنطقة الحكومية، واقتحموا قصر حكومة الكاظمي، مطالبين بتغيير النظام. وسقط في أول ساعتين من الاقتحام نحو ثلاثة قتلى وعشرات الجرحى، وبعد ذلك تقدمت أرتال من تشكيلات «سرايا السلام» التابعة للتيار الصدري، وظلت تشتبك مع نخبة مقاتلي الفصائل، أو ما يعرف بأمن الحشد الشعبي، حتى نهار اليوم التالي.

وبقي البغداديون يسمعون أصوات الأسلحة الثقيلة طوال الليل، وقال مصدر أمني إن الطرفين استخدما مدافع رشاشة متطورة، غنماها في المعارك الطويلة مع تنظيم داعش، إضافة إلى مدافع الهاون الأميركية.

وبمجرد إعلان الصدر إنهاء القتال، عادت الأمور إلى طبيعتها في المنطقة الخضراء، وبات مبنى البرلمان خارج الحصار لأول مرة منذ 30 يوماً. لكن الأوساط السياسية تقول إن ذلك لا يعني قدرة الإطار التنسيقي على عقد جلسة لاختيار رئيس الجمهورية وتشكيل حكومة جديدة، خصوصاً بعد تغريدة الصدر التي أعقبت مؤتمره الصحافي، وكرر فيها موقفه السابق بأن استقالة نوابه الـ 73 لا تعني قبوله تسليم العراق إلى حكومة موالية لطهران.

وأصدرت أبرز القيادات في البلاد بيانات متلاحقة تثني على إنهاء الصدر للمعارك، وطالبوا خصومه بمواقف جديدة تنصت إلى مطالب التيار الصدري وغضب الشارع الاحتجاجي، كما طالب ناشطون الكتل السياسية بتكييف قرارات تضمن تلبية طلب الصدر، بانسحاب الفصائل التي تتحصن منذ ثلاثة أعوام داخل المنطقة الخضراء، بحجة «حماية الدولة».

وتقول الأوساط إن حركة الصدر، التي شغلت العراقيين طوال ثلاثين يوماً، استطاعت تكريس عدد من الثوابت، ستبقى صامدة في أي مفاوضات، أبرزها ضرورة تعديل الدستور، والتفكير الجدي في مرحلة انتقالية، ومراجعة شروط تشكيل الأحزاب التي يحق لها المشاركة في الانتخابات، مثل حل أجنحتها المسلحة، ونزع سلاح الفصائل، وهي أصعب نقطة بين الصدر وطهران التي ترى في «سلاح المقاومة» خطاً أحمر، بينما يصطدم ذلك مع رفض سياسي وشعبي شامل داخل العراق.

إلى ذلك، وبينما دعت الكويت جميع الأطراف العراقية إلى ضبط النفس ونبذ العنف وتغليب لغة الحوار والمصلحة العليا لبلدهم، حفاظاً على مكتسباته وحقناً لدماء شعبه الشقيق، أهابت سفارتها في بغداد بالكويتيين الراغبين في السفر إلى العراق تأجيل سفرهم؛ نظراً للأوضاع التي يشهدها حالياً، قبل أن تحثّ المواطنين الموجودين هناك حالياً على المغادرة.

12

إيران لدبلوماسييها: لا للتعرض...

من تأجيج الشارع العراقي وإثارة فتنة يمكن أن تؤدي إلى حرب شيعية- شيعية، وبالفعل تم إصداره، وإرسال الأمر على الفور إلى الحوزة العلمية، ومنظمة إدارة أئمة الجمعة كي تعممه على رجال الدين، وأئمة الجمعة في إيران، إضافة إلى وزارة الإرشاد لتعميمه على الصحف ووسائل الإعلام كلها.

وأشار المصدر إلى أن قائد فيلق القدس، الذي كان قد عاد حديثاً إلى طهران، رجع على الفور إلى العراق، وتم إرسال الأوامر إلى السفارة الإيرانية والقنصليات في العراق، كي يتجنب الدبلوماسيون التردد غير الضروري في الشوارع أو الإدلاء بأي تصريحات ضد أي طرف من الأطراف الشيعية.

وأضاف أن القرار أيضاً شمل أمر السفير الإيراني في بغداد بإرسال رسائل إلى جميع الأطياف السياسية الشيعية، والتحذير من فتنة يمكن أن تؤدي إلى إشعال فتيل حرب شيعية بالعراق، فضلاً عن إرسال رسالة إلى الصدر شخصياً عبر الواسطات الموجودة بأن إيران لن تتحمل إشعال فتيل حرب شيعية بالقرب من حدودها، ودعوته إلى حوار شيعي.

ولفت إلى أنه تم أيضاً إصدار الأوامر للسفير وقائد فيلق القدس للتنسيق مع جميع حلفاء إيران في العراق، كي يتجنبوا الإدلاء بأي تصريحات يمكن أن ترفع التوتر، مع الحث على التعاون لإيجاد توافق داخل البيت الشيعي.

صواريخ «خور مور» تدفع الأميركيين...

تنعم المنطقة بالأمن.

و«خور مور» أحد أكبر حقول الغاز في العراق، وتهدف الخطة الرامية لتوسعته إلى مضاعفة الإنتاج في منطقة هي في أمسّ الحاجة إلى مزيد من الغاز لتوليد الكهرباء ووضع حد للانقطاع شبه اليومي للتيار، وتدير هذا المشروع شركة «بيرل كونسورتيوم»، التي تمتلك شركة «دانة غاز» أبوظبي و«وحدة نفط الهلال» التابعة لها أغلبية هذه الشركة.

ويتم تمويل المشروع جزئياً من خلال اتفاقية بقيمة 250 مليون دولار مع شركة تمويل التنمية الدولية الأميركية، وأصبحت «إكسترن» ثالث شركة تعلق أعمالها منذ بدأت الهجمات تستهدف الحقل في 21 يونيو، بعد أن أوقفت شركتان تركيتان من الباطن، هما هافاتك وبيلتك، العمل بالفعل.

والعام الماضي، وقعت الحكومة الكردية عقداً مع شركة «كار» المحلية للطاقة لبناء خط أنابيب من «خور مور» عبر أربيل إلى مدينة دهوك بالقرب من الحدود التركية، بالتوازي مع خط أنابيب قائم بالفعل.

وقد تُكلف التأخيرات حكومة كردستان المثقلة بالديون غرامة كبيرة وستعطل الخطط الكردية الرامية إلى تصدير الغاز.

النواف: متفائلون بالبرلمان الجديد وإنجازه الأمور الشعبوية

سموه تفقّد «السكنية» ومستشفى مبارك الكبير في زيارة مفاجئة

«وجدت مليون مشكلة في المؤسسة ولو أنتم مسوّين مثل ما مسوي لحلّيتم مشاكل الكويت»

عادل سامي ومحمد جاسم

النواف يستمع إلى أحد المراجعين خلال زيارته إلى «السكنية»

... وسموه خلال زيارته إلى مستشفى مبارك أمس

> اقعدوا مع المراجعين ولو مرة أو مرتين أسبوعياً حتى لمدة ربع ساعة وافتروا بينهم يومياً حتى 5 دقائق

استكمالا لجولاته الميدانية المفاجئة لتلمس احتياجات المواطنين، والوقوف على المعوقات والمشاكل التي تواجه المراجعين في الجهات الحكومية، والالتقاء بالقياديين في المؤسسات الحكومية، فاجأ رئيس مجلس الوزراء سمو الشيخ أحمد النواف المؤسسة العامة للرعاية السكنية بزيارة ميدانية لصالة المراجعين في المؤسسة، صباح أمس، حيث استفسر من المواطنين عن المشاكل التي يواجهونها، واستمع إلى أبرز المعوقات التي تواجههم.

وطالب النواف قياديي «السكنية» بالخروج من المكاتب والنزول للميدان لتلمّس حاجة المواطنين ومعوقاتهم، مؤكدا في لقائه بالمدير العام للمؤسسة بدر الوقيان أنه وجد «مليون مشكلة» خلال جولته في «السكنية»، مضيفا: «لو أنتم يايين ومسوين مثل ما أنا مسوّي لحليتم مشاكل الكويت والشعب الكويتي».

وأوصاهم سموه بالتواصل مع المراجعين، قائلا: «اقعدوا مع المراجعين ولو مرة أو مرتين أسبوعيا حتى لمدة ربع ساعة، وافتروا بين المراجعين يوميا حتى 5 دقائق، فأنتم مسؤولون وحتى تحققوا النجاح في عملكم، أبي النجاح والثناء لكم أنتم، وسيجني ثماره أهل الكويت بمن فيهم أولادكم»، كما طلب من مراجعي المؤسسة إبلاغه بأي ملاحظات، للعمل على معالجتها.

وأضاف النواف للقياديين: «أنتم الموجودين واحنا يمكن اليوم موجودين باجر مو موجودين»، متابعا: «المراجعون هم مجموعة من أبنائكم وآبائكم وأمهاتكم، وأوصيكم بكبار السن»، قائلا للموظفين: «ديروا بالكم على المراجعين وإذا طلع أحد زملائكم الموظفين من الدوام... قعدوا مكانه».

> ديروا بالكم على المراجعين وأوصيكم بكبار السن

من جهة أخرى، طمأن سمو رئيس الوزراء أحد المواطنين المراجعين في «السكنية»، قائلاً: «نستبشر خيرا بمجلس الأمة الجديد، وإن شاء الله يمشون الأمور الشعبوية كلها من أجل الشعب الكويتي».

جولة مستشفى مبارك

من جانب آخر، قام سمو رئيس مجلس الوزراء، صباح أمس، بجولة مفاجئة لمستشفى مبارك الكبير، تفقّد خلالها قسم الحوادث والعيادات الخارجية، بهدف الاطمئنان على سير العمل ودعم الجهود الصحية المبذولة للارتقاء بالخدمات الصحية المقدمة للمرضى، والحرص على تذليل العقبات أمام مقدمي الخدمة.

وتفقّد سموه خلال الزيارة عددا من أجنحة المرضى، والتقى واستمع إلى شكاوى واحتياجات بعض المراجعين، بحضور مدير المستشفى، د. مهدي الفضلي، ورئيسة الهيئة الطبية، د. موضي المطيري.

وأكدت مصادر صحية مطلعة، لـ «الجريدة»، أن انطباع سموه على الأداء داخل المستشفى كان جيدا، لافتة إلى إشادة سموه بالخدمات المقدمة والمرافق الصحية المختلفة بالمستشفى.

وأضافت المصادر أن رئيس الوزراء وجّه خلال الزيارة بإنجاز معاملات المرضى، لافتة إلى تفقد سموه قسم الطوارئ والعيادات الخارجية لقسمَي الباطنية والأطفال، مؤكدة أن سموه أوصى بالنزول إلى المرضى وذويهم، والاستماع إلى شكاواهم ومقترحاتهم، والعمل على تذليل العقبات والتحديات أمام مقدمي الخدمة لسلامة المرضى والعمل على راحتهم.

وشهدت الزيارة مخاطبة سمو رئيس مجلس الوزراء أحد المرضى بالقول: «لست من المستشفى، وإذا عندكم شي قولوا». وفي لفتة إنسانية تعامل رئيس الوزراء مع أحد الوافدين، وسأله عن احتياجه، وعندما علم بحالته المرضية التي تستدعي موعدا قريبا نظر إلى مدير مستشفى مبارك، الذي أجاب بـ «أبشر».

> أبي النجاح والثناء لكم أنتم وسيجني ثماره أهل الكويت بمن فيهم أولادكم

رئيس الوزراء يهنئ ملك ماليزيا بالعيد الوطني

بعث رئيس مجلس الوزراء سمو الشيخ أحمد النواف ببرقية تهنئة إلى ملك ماليزيا الصديقة، السلطان عبدالله أحمد شاه، بمناسبة العيد الوطني لبلاده.

سلة أخبار

«الوقف الإنساني» تطلق «تجهيز الطلاب» الأيتام

أطلقت جمعية الوقف الإنساني، مشروعها لدعم وتجهيز الطلاب الأيتام داخل الكويت، بالاحتياجات والمستلزمات المدرسية، وذلك استعداداً لبدء العام الدراسي الجديد.

وقالت مديرة العمل النسائي ومسؤولة المشاريع داخل الكويت بالجمعية، منى بن عيسى، في تصريح صحافي أمس، إن المشروع يهدف إلى مساعدة الطلاب الأيتام مع بدء العام الدراسي، نظرا لما تشكّله المستلزمات الدراسية من ثقل كبير على عاتق الكثير من عوائلهم. وتابعت: نستهدف توفير الحقائب المدرسية التي تشتمل على الدفاتر والأقلام ومختلف المستلزمات المدرسية الأساسية، إضافة إلى سداد المصروفات الدراسية عن أسر الأيتام، ليتمكنوا من الاستمرار في تعليمهم، وتجنباً لحرمانهم من الالتحاق بصفوفهم الدراسية. ودعت أهل الخير إلى التفاعل مع مشروع تجهيز الطلاب الأيتام والتبرع له ليكونوا خير عون لهم في مسيرتهم الدراسية.

«إحياء التراث» تنظم محاضرة «العلم... وفضائله»

تنظم جمعية إحياء التراث الإسلامي سلسلة من الفعاليات والأنشطة الدعوية، ومنها محاضرة بعنوان «العلم... أهميته وفضائله»، يحاضر فيها الشيخ صلاح الشمري اليوم بعد صلاة العشاء في ديوانية فرع جنوب السرة بحطين.

وأضافت الجمعية، في بيان أمس، أن فرع الجمعية في منطقة في صباح السالم نظم محاضرة «قواعد في أصول العقيدة» للشيخ جاسم السلاحي. وتابعت: أما فرع الجمعية في محافظة الجهراء، فقد نظم درساً أسبوعياً كل يوم اثنين بعنوان «أثر مؤثر» حاضر فيه الشيخ د. رخيص العنزي بديوان صالح العجمي. ودعت الجمعية الجمهور الكريم للمشاركة في مثل هذه الأنشطة التي تنظمها، الأمر الذي يعود عليه بالنفع والفائدة في دينه ودنياه.

«مركز موضي» ينظم النادي الصيفي للبنات بمشرف

ينظم مركز موضي السلطان الوقفي النادي الصيفي للبنات تحت شعار «وناسة قبل الدراسة»، والذي ستستمر فعالياته حتى 8 سبتمبر المقبل.

وقالت جمعية إحياء التراث، في بيان، إن النادي يشمل العديد من الفعاليات والأنشطة، والتي منها «قرآني حياتي، خلقه القرآن، حصني المنيع، الفنانة الصغيرة، وجبتي في طبق، فكر واربح»، لافتة إلى أن الدراسة فيه أيام الاثنين والثلاثاء والأربعاء من كل أسبوع من الـ 4:45 ـ 7:30 مساء، وذلك في مقر النادي بمنطقة مشرف.

ودعت الجمعية أولياء الأمور إلى تسجيل بناتهم في مثل هذه الأنشطة لدورها الكبير في تثقيفهن بأمور دينهن، الأمر الذي سيعود عليهن وعلى مجتمعهن بالنفع والفائدة.

زيادة شواغر «التربية»... أزمة تتفاقم

مطالب بتحرّك الوزير لاستثناء الوزارة من وقف التعيينات الإشرافية

فهد الرمضان

مع اقتراب العام الدراسي الجديد 2022/ 2023، الذي سينطلق الأحد 11 سبتمبر بدوام معلمات رياض الأطفال، تعود أزمة الاستعدادات لتطلّ برأسها من جديد كما هي في بداية كل عام دراسي، إذ لا تزال المدارس تعاني جملة من النواقص والمعوقات، في ظل غياب المعالجة الفعلية لمشاكلها على مدى السنوات الماضية.

وأكدت مصادر تربوية لـ «الجريدة» أن الشواغر الإشرافية التي تراكمت عبر السنوات الماضية تفاقم أزمة الوزارة وتجهيز المدارس، لافتة إلى أن قبول استقالة وكيلين مساعدين يضاف إلى شواغر مديري العموم الـ 3 الشاغرة من 7 سنوات، مع وجود شاغر مدير شؤون تعليمية وشواغر مراقبي المراحل الدراسية ورؤساء الأقسام ومديري المدارس ومساعديهم ورؤساء الأقسام التعليمية للمواد الدراسية، كلها أمور تفاقم الأزمة المتوقعة.

وأشارت المصادر إلى أن وجود قرارات بإحالة عدد من التربويين إلى التقاعد، إضافة إلى تعطل إصدار قرارات الترقية للإشرافيين الذين اجتازوا المقابلات والاختبارات بسبب قرار وقف التعيينات الإشرافية خلال فترة الانتخابات البرلمانية، يصعّبان الأمور على الوزارة في معالجة مشاكلها ومعوقات العام الدراسي.

وأضافت أن هذه الشواغر تسهم في تعطيل العمل وبطء وتيرته، الأمر الذي سينعكس سلبا على معالجة القضايا العالقة في المدارس من صيانة وأزمة تكييف ونظافة وكتب مدرسية وغيرها، لافتة إلى أن الوزير والقيادات العليا بالوزارة مطالبون بالعمل والتحرّك السريع لطلب استثناء «التربية» من قرار وقف التعيينات الإشرافية لسد النقص وتكليف الأشخاص المناسبين لحلحلة المعوقات وتوفير أبسط الظروف الملائمة لبدء الدوام المدرسي بتوقيته الذي أعلنته الوزارة في 25 سبتمبر المقبل.

165 ألف طالب يداومون في المدارس الأجنبية الأحد

طلبة إحدى المدارس الخاصة (أرشيف)

فهد الرمضان

بينما ينطلق العام الدراسي الجديد 2023/2022 بالمدارس الحكومية الأحد 11 سبتمبر بدوام معلمات رياض الأطفال، تعود عجلة الدراسة للدوران في 123 مدرسة من المدارس الأجنبية البريطانية والأميركية والفرنسية والباكستانية والهندية والفلبينية صباح الأحد 4 سبتمبر بانتظام حوالي 165 ألف طالب وطالبة.

وأوضحت المصادر أن 4 مدارس أجنبية جديدة ستدخل الخدمة مع بداية العام الدراسي الجديد، وذلك بعد أن منحت تراخيص جديدة لتوفير المقاعد الدراسية اللازمة للطلبة الراغبين في الدراسة بهذه النوعية من المدارس.

وأشارت إلى أن عدد المدارس الخاصة يبلغ 186 مدرسة منها 63 عربية و123 أجنبية في مختلف الأنظمة التعليمية المعتمدة من قبل الإدارة العامة للتعليم الخاص، لافتة إلى أن قلة عدد المدارس العربية تسببت في ارتفاع الكثافات الطلابية بشكل كبير فيها مقارنة بالأجنبية التي عادة ما تكون أسعار الدراسة فيها أكبر بكثير من نظيرتها العربية، وبالتالي يلجأ معظم أولياء الأمور ذوي الدخل المحدود إلى تسجيل أبنائهم فيها.

وفيما يخص التجهيزات، أكدت المصادر أن معظم المدارس الأجنبية الخاصة باتت جاهزة بشكل مناسب لاستقبال الطلاب.

وذكرت أن المدارس الخاصة تعمل على معالجة المعوقات التي تواجهها من خلال اتحادها، لافتة إلى أن الاتحاد تمكّن خلال جائحة «كورونا» العام الدراسي الماضي من الحصول على موافقات لجلب عمالة نيبالية للمدارس وحجز طائرة خاصة لهم لتسهيل إجراءات وصولهم إلى البلاد.

اليعقوب يعتمد تسمية 11 مدرسة جديدة

تفاعلا مع ما نشرته «الجريدة» بشأن تأخر تسمية بعض المدارس، اعتمد وكيل وزارة التربية د. علي اليعقوب قرارات تسمية 11 مدرسة جديدة في مختلف المناطق التعليمية، تمهيدا لتجهيزها وافتتاحها بداية العام الدراسي الجديد.

وقالت الوزارة، في بيان، إن المدارس التي تمت تسميتها هي متوسطة محمد القطان للبنين غرب عبدالله المبارك، والتابعة لمنطقة الفروانية التعليمية، وابتدائية يعقوب الشراح في منطقة صباح الأحمد (الأحمدي)، وعائشة بنت طلحة الابتدائية للبنات (الأحمدي)، وثانوية شكرية السعيدي (الأحمدي)، وأحمد المزروعي المتوسطة للبنين (الأحمدي)، وابتدائية محسن حمود الصالحي للبنين في «غرب عبدالله المبارك».

واعتمد اليعقوب تسمية روضة الشموخ وروضة الرياحين وخليفة عبدالله الوقيان الابتدائية للبنين ذات معلمات، ومدرسة هند بنت أسيد في منطقة جابر الأحمد التابعة للعاصمة، وروضة المجد في منطقة غرب عبدالله المبارك.

مدير «القوى العاملة» يستقبل المواطنين كل أربعاء

جورج عاطف

أعلنت مديرة ادارة العلاقات العامة والإعلام والمتحدثة الرسمية باسم الهيئة العامة للقوى العاملة أسيل المزيد أن استقبال المدير العام للهيئة للمواطنين سيكون كل أربعاء من كل أسبوع وفق مواعيد مسبقة من خلال منصة «متى» في مبنى الهيئة الرئيسي بمنطقة الرقعي خلال الفترة من 10:00 صباحا حتى 12:00 ظهرا.

وبينت المزيد أن عملية استقبال المواطنين تأتي حرصاً على تنفيذ التوجيهات السامية للقيادة السياسية وتعليمات مجلس الوزراء باتباع سياسة الباب المفتوح، والتواصل المباشر مع المواطنين لحل أي عقبات أو مشاكل قد تواجه المراجعين في إنجاز معاملاتهم.

الجارالله: تعزيز ثقافة الصحة والتطعيمات الموسمية

تزامناً مع عودة المسافرين واستئناف التعليم والتجمعات الانتخابية البرلمانية

عادل سامي

دعا رئيس اللجنة الاستشارية لمواجهة «كورونا» في وزارة الصحة د. خالد الجارالله إلى تعزيز التوجيهات الوقائية العامة، والحث على التطعيمات الموسمية، وذلك تزامناً مع عودة المسافرين، واستئناف التعليم، والتجمعات الانتخابية البرلمانية.

وناشد الجارالله في تغريدة عبر حسابه في موقع التواصل الاجتماعي «تويتر»، مسؤولي التعليم تعزيز ثقافة الصحة العامة والتطعيم للنشء في مناهج التعليم.

من جانب آخر، أكد الجارالله أن دراسة مرجعية حديثة تضمنت أكثر من 21 ألف مشارك تفيد بضعف فاعلية حقنة حمض الهيالورونيك لخشونة الركب «مجازاً تسمى عند العامة حقنة الزيت» سريريا مع احتمالية آثارها الجانبية.

وأضاف أن النتائج لا تدعم الاستعمال الشائع لها، لافتا إلى أن الممارسة المهنية يجب أن تقوم على الدليل العلمي عند استعمال الدواء للمرضى.

خالد الجارالله

70 مرشحاً في اليوم الثاني... والحصيلة ترتفع إلى 185

المرشحون: تصحيح المسار بتشكيل حكومة إصلاح شامل

أكد مرشحو انتخابات مجلس الأمة في اليوم الثاني من فتح باب الترشح لانتخابات «أمة 2022» ضرورة ان تتقدم الحكومة ببرنامج حكومي واقعي قابل للتنفيذ يضع الإصلاح الشامل أولى الأولويات، مشيرين إلى أن وضع الفساد السائد لا يمكن أن يستمر في ظل تصحيح المسار.

وشدد المرشحون على ضرورة أن تشهد المرحلة المقبلة تفعيل التعاون بين السلطتين مع فصلهما، تنفيذاً للمادة 50 من الدستور، معتبرين المجلس المقبل من أهم المجالس النيابية التي ستعيد الدور الريادي للكويت.

واستمر اعضاء مجلس الأمة المنحل «مجلس 2020»، في التقدم بالترشح لانتخابات «أمة 2022»، وارتفعت الحصيلة الى 25 نائبا من المجلس السابق، بعد أن تقدم 9 نواب سابقين أمس.

حمدان العازمي

علي القطان

فارس العتيبي

صالح عاشور

سعود الصواغ

فهد تركي

> إيجاد بناء تشريعي يحمي الحريات
> العجمي

> الإصلاح الشامل عنوان المجلس المقبل
> العازمي

طالب مرشح الدائرة الرابعة النائب السابق د. حسين قويعان المطيري باستعادة كرسي رئاسة الأمة ونائبه واللجان بشكل يخدم القوانين الإصلاحية، مؤيداً مقترحات قائمة الخمسة التي تسمى بأطروحات استقامة واستدامة، «وهذه الأمور راح يكون لنا كلمة فيها ان شاء الله».

وأكد القويعان أن التصويت بالبطاقة المدنية بين التمايز الكبير وكشف الخلل في توزيع الدوائر، مستغربا ان هناك دوائر يوجد فيها 250 ألف ناخب وغيرها 70 ألفا، داعما القرار الصائب أن يكون التصويت بالبطاقة المدنية.

وأفاد بأن التصويت على الرئاسة «أمر سري»، موضحا أنه «من الصعب ان أعطي حكما مستقبليا في التصويت للعم أحمد السعدون حتى نرى كيف تسير الأمور».

وأشار الى انه يحمل هم الطالب الذي لم يجد مكانا في محركات سوق العمل، وهم رب الأسرة في دفع الايجارات، وهو في انتظار تخصيص «بيت العمر»، وربة المنزل التي تربي الاجيال ولم تجد الدعم المناسب من الدولة والا المجتمع، بالاضافة الى هم المريض الذي فقد الثقة بالمؤسسات الصحية ولجأ الى العلاج في الخارج.

صراعات سياسية

وتمنى مرشح الدائرة الثانية النائب السابق أحمد الحمد التوفيق لكل المرشحين، مؤكدا ان الكل ناجح في الانتخابات خاصة ان الفارق بين الكل ترجيح الاصوات التي ستدفع الى قبة عبدالله السالم.

وطالب كل من يصل الى قاعة عبدالله السالم بأن يكون أمينا، وخير من يمثل الشعب ويتعاون، وعادلا ومنصفا في تأدية دوره.

وأكد الحمد ان «الكل مستاء مما يحدث في الكويت من صراعات سياسية ستنعكس سلبا على الاداء البرلماني خاصة ما عشناه من تدهور الأوضاع وتأخر عملية التنمية، بالاضافة لتعطل الكثير من القوانين نتيجة الصراعات السياسية».

وأوضح «اننا جميعا نحترم القيادة السياسية في حل المجلس، واليوم كلنا نعيش في استحقاق وطني وعرس وطني والحظوظ متساوية لجميع المرشحين، ومن يصل فسيعمل لصالح الكويت».

واشار الى ان مرسوم الضرورة المتعلق بالبطاقة المدنية، ستكون له تأثيرات كبيرة لاسيما ان الكل تأثر، وهناك حسابات ارقام ستتغير، مؤكدا ان نقل الاصوات سيغير حسابات من قاموا بنقل الاصوات وستتأثر النتائج.

وقال مرشح الدائرة الأولى النائب السابق صالح عاشور إنه بعد الخطاب التاريخي للقيادة السياسية انطوت الفترة السابقة بسلبياتها وايجابياتها، متمنيا ألا تعود أحداثها، «وعموما الجميع رجع للشعب، والكرة باتت في ملعبه، وأمام تحديات كبيرة».

وتمنى عاشور أن يكون ممثلو الأمة بمستوى الحدث، لافتا أن الحكومة خطت خطوات الاصلاح وأولها التصويت وفق البطاقة، ويجب ان تستمر فيها، والاصلاح ليس جزئيا وإنما يجب أن يستمر حتى تعم العدالة.

وأوضح أن الاصلاح السياسي يبدأ بتشكيل الحكومة المقبلة، وإن كان التشكيل بنفس المعايير فسيكون امامها صعوبات، مشيرا ان المرحلة تعتمد على مخرجات الانتخابات ليبدأ الاصلاح والقضاء على الفساد.

حالة إحباط

وأكد مرشح الدائرة الرابعة النائب السابق فايز الجمهور ان «هناك حالة احباط وحالة يأس وحالة من فقدان الامل في الاصلاح الى حالة تفاؤل وانتقال الى مرحلة باذن الله كل الشعب الكويتي سيفرح بها»، مشيرا الى ان الكل شهد نهج الحكومة الجديد بعد الخطاب التاريخي لسمو الامير وسمو ولي العهد الذي اوجد نقلة في نفوس الجميع والتبشير بإصلاح قادم.

وأضاف الجمهور أن هناك رسائل ايجابية أوصلتها الحكومة الى الشعب الكويتي هي مؤشر الى ان المرحلة السابقة اصبحت من الماضي، مبيناً ان الشعب الكويتي يتساءل عن الخطوات التي تقوم بها الحكومة الحالية: هل هي جدية ام ردة فعل؟ مؤكدا انها قناعة اصبحت واقعا بعد خطاب سمو ولي العهد، حيث ان الكرة اليوم في ملعب الشعب الكويتي الذي عليه ان يقابل الخطاب السامي باختيار نواب يرتقون بحقوق الشعب ويحققونها خلال المرحلة القادمة.

رغبة سامية

ومن جانبه قال مرشح الدائرة الانتخابية الخامسة سعود فلاح الصواغ إن «هذا العرس الديموقراطي الذي جاء برغبة سامية يتطلب من الشعب رد التحية واختيار الافضل»، مطالبا رئيس الوزراء بالسماح للمهجرين بالعودة الى الوطن، وإغلاق الملف بشكل نهائي.

وبين أن «الحركة الدستورية لديها مرشحوها في كل الدوائر، وتقدمت بطلب ترشحي كشاب كويتي مستقل جاء ليكمل مسيرة والده، رحمه الله، في الاصلاح والتنمية».

بدوره، قال المحامي هاني حسين المرشح بالدائرة الأولى: هناك العديد من التشريعات التي لاتزال في الادراج، ويجب أن تجد الطريق لإقرارها وتطبيقها، مطالبا الحكومة بأن تعالج ما افسدته الحكومات السابقة كموضوع الجناسي المسحوبة.

وأمل «تحقيق الاستقرار الاجتماعي حتى يتحقق الاستقرار السياسي، وبحسب قناعتي فإن رئيس مجلس الامة القادم هو احمد السعدون»، مبينا أن «المجلس الجديد سيتزامن مع مرحلة جديدة مليئة بالفرح كما فرحنا في عام 91 عندما تحررت الكويت من الغزو».

من جهته، تمنى مرشح الدائرة الثالثة عبدالمحسن الجمعة أن يحظى بثقة اهالي الدائرة، لافتا الى انه سيركز في المرحلة المقبلة على تخفيض الجرعة السياسية بعد الخطاب التاريخي للقيادة السياسية.

وأفاد بأنه سيركز على القضايا المعيشية وقضايا الطبقة المتوسطة، متمنيا ان يكون هناك تجاوب مع الطرح الذي سيطرحه، بالاضافة الى انه سيسعى للاصلاح وكشف قضايا الفساد.

بدوره، شدد مرشح الدائرة الخامسة، حمدان العازمي، على ضرورة أن يكون العنوان الأكبر في المرحلة القادمة هو الإصلاح الشامل، تلبية لتوجهات القيادة السياسية نحو تصحيح مسار الدولة.

ولفت العازمي الى أنه «لا يخفى على أحد أن الكويت تعاني منذ سنوات جملة من الاختلالات لا يمكن إنكارها على المستويات السياسية والاقتصادية والاجتماعية والثقافية، فالمواطن يعيش اليوم حالة من القلق والخوف، بسبب عدم وجود رؤية واضحة وحقيقية لمستقبل الوطن، وكأنه يسير في نفق طويل مظلم لا نور في نهايته».

وأضاف: «نشهد غلاء معيشيا، وفسادا، وشوارع مدمرة، ومشاريع إسكانية متعطلة، وبطالة، وصراعات سياسية، وتراجعا في مؤشرات الجودة الصحية والتعليمية، وغيرها، والسؤال المحوري هنا: كيف هي المعالجة»؟

وتابع: «ببساطة؛ الحل في الإصلاح، نعم من خلال الإصلاح الشامل على جميع المستويات من خلال أجندة وبرنامج وطني تتبناه الحكومة والمجلس للمرحلة القادمة».

وأعرب عن تفاؤله قائلا: نعم القادم أجمل إن شاء الله، والكرة الآن في ملعب الشعب لتصحيح المسار، تحقيقاً للرغبة السامية التي دعا اليها سمو أمير البلاد، وسمو ولي عهده الأمين في الخطاب التاريخي.

من جانبه، قال مرشح الدائرة الخامسة، د. عبدالهادي العجمي، إن الأولويات الأساسية التي ينتظرها المواطن الكويتي هي الحل في إيجاد بناء تشريعي يحمي حالة الحريات، مع إلغاء كل آثار الماضي، بما فيها من سلبيات وممارسات تعيق الشعب الكويتي عن التعبير عن نفسه، وتحقيق إنجازاته الحقيقية.

وطالب العجمي بآفاق جديدة لفتح باب التعاون والإصلاحات وعكس التفاؤل، ليكون ذلك ملموسا على أرض الواقع، متمنيا أن تكون الحكومة الجديدة بعد الانتخابات على قدر من التحديات لتجاوز كل الصعوبات، ليكون الاستقرار.

الجلاوي يفتح باب مشاركة موظفي «العدل» في تنظيم الانتخابات

أكد وزير العدل وزير دولة لشؤون تعزيز النزاهة وزير الأوقاف والشؤون الإسلامية، المستشار جمال الجلاوي، أنه سيتم فتح باب التقديم لموظفي وزارة العدل الراغبين في المشاركة بتنظيم العملية الانتخابية لعضوية مجلس أمة 2022، المقرر إجراؤها في 29 سبتمبر المقبل بإنجاز النواحي الإدارية اللازمة لتنظيم إجراء الاقتراع بالمقار الانتخابية.

وقال الجلاوي، في تصريح صحافي، إنه سيكون بإمكان موظفي الوزارة تقديم طلباتهم في حال الرغبة بالمشاركة عن طريق الدخول على موقع الوزارة وتعبئة النموذج المعد لذلك، بعد استيفاء الشروط المقررة.

وأوضح أن الغرض من الإعلان هو التسهيل على الموظفين الراغبين بالمشاركة وضمان إشراك أكبر عدد ممكن من الموظفين الذين لم يسبق لهم المشاركة بالعمليات الانتخابية خلال السنوات السابقة، وإعمال قواعد المساواة بين موظفي الوزارة.

جمال الجلاوي

الحجرف: السنوات الماضية أرجعتنا إلى مرحلة ما قبل الدستور

قال مرشح الدائرة الرابعة مبارك الحجرف إن الكويت عانت ظاهرة الفساد في الفترة الماضية، مشددا على أنه كان من الأسماء التي حملت شعار رحيل الرئيسين، آملا أن تكون الفترة القادمة فيها تفاؤل وتحقيق الإنجازات للشعب الكويتي، وبالعزم والثبات سنحقق المستحيلات.

وأكد الحجرف عقب تسجيل ترشحه أنه وزملاؤه النواب في الفترة الماضية وجدوا أن الطريق مسدودا لتحقيق عملية الإصلاح، التي كان يطمح إليها الشعب الكويتي، خاصة بعد انتخابات 2020، مؤكدا أنه طالب بحل المجلس الماضي بعد شهر ونصف من بدايته، بسبب أحداث الجلسة الافتتاحية التي كانت سبّة في جبين الكويت. وأشار إلى أن السنوات العشر الماضية أرجعتنا لمرحلة ما قبل الدستور.

مبارك الحجرف

فهيمة الرشيدي: دعم حقوق المرأة في السكن وإنصاف البدون

أكدت مرشحة الدائرة الرابعة فهيمة الرشيدي ضرورة دعم حقوق المرأة في السكن، وتجنيس أبناء الكويتيات وتوظيفهم، مضيفة أن «الدائرة الرابعة تحتاج الكثير من الخدمات، وأعضاء مجلس الأمة لم يفعلوا شيئا بها، ولا لمواطنيها، لذلك سأكرس جهودي من أجل النهوض بخدمات الدائرة وإنصافها».

وطالبت الرشيدي بمعالجة قضية البدون، ورفع الظلم عنهم، لافتة إلى أن الأفضل إلغاء الجهاز المركزي، لأنه ظلم البدون. وشددت على أهمية إنصاف المرأة ومساواتها بالرجل في المزايا، كما كفل حقوقها الدستور، مشيرة إلى أن المرأة سيكون لها دور بالمجلس المقبل، وسيصل الكثير من المرشحات إلى قبة عبدالله السالم.

فهيمة الرشيدي

عكاش: تعديل الدوائر الانتخابية أولى خطوات الإصلاح

كشف مرشح الدائرة الخامسة، عبدالله عكاش، أن هناك من يريد ضرب الوحدة الوطنية من خلال رفع شعار تحصين المواطنة بشكل غير سوي، وهذا ما لا نقبله، مشيرا الى أنه لا بدّ من تحصين المواطنة بالصورة الصحيحة، بعدما أصبحت شمّاعة للكثير من المرتزقة لضرب الوحدة الوطنية.

وقال عكاش، خلال تسحيل ترشّحه في إدارة الانتخابات: لن نقبل بالتقاعس الحكومي تجاه رفع الأسعار وعدم الارتقاء بالوضع المعيشي للمواطن، مشيرا الى أن أولى خطوات الإصلاح هي تعديل الدوائر الانتخابية، ومضيفا: لا بدّ للشعب من كلمةٍ وموقفٍ جاد لما يعانيه البلد من مشاكل، لاسيما تجاه تعديل الدوائر التي تعتبر أولى الخطوات للإصلاح السياسيّ الشامل.

عبدالله عكاش

البلدية: عودة المقار الانتخابية بما يليق بالديموقراطية

- لا إعلانات خارجها أو على المركبات أو أسطح المنازل
- رفع السيارات المخالفة والموجودة بمواقف مدارس الاقتراع

أحمد المنفوحي

قال المدير العام لبلدية الكويت المهندس أحمد المنفوحي، إن الانتخابات البرلمانية «أمة 2022» المقررة في 29 سبتمبر المقبل تشهد عودة السماح بإقامة المقار الانتخابية بعد منعها كإجراء احترازي في مجابهة تداعيات جائحة «كورونا» مؤكداً الحرص على إظهار العملية الانتخابية بصورة تليق بالديموقراطية الكويتية.

وأضاف المنفوحي، في تصريح صحافي أمس، أن البلدية منحت في اليوم الأول لفتح باب الترشح إلى الانتخابات التي تحظى بتغطية إعلامية محلية ودولية واسعة 19 ترخيصاً لمقار انتخابية، مؤكداً الحرص على تقديم التسهيلات اللازمة لإصدار تراخيص تلك المقار، كذلك تراخيص إعلانات المرشحين ومراقبتها للتأكد من عدم وجود تجاوزات.

وذكر أن المستندات المطلوبة لتقديم طلب ترخيص الإعلان للمرشح تتضمن كتاب الترشيح الخاص من وزارة الداخلية وصورة ضوئية عن البطاقة المدنية وكتاب إدارة النظافة بترخيص المقر الانتخابي على أن تقدم إلى إدارة تراخيص الخدمات البلدية بفرع البلدية التابع له المقر ومن ثم تعبئة النموذج الخاص بالطلب.

وبين المنفوحي أنه يسمح للمرشح بترخيص إعلانات داخل المقر وليس خارجه وفي كل الأحوال يحظر إقامة إعلانات أو لافتات أو صور للمرشحين أو الإعلان عن عقد أي اجتماعات للتشاور بشأن الانتخابات أو على المركبات أو البيوت (الأسطح) أو أي إعلان شكر أو تهنئة للمرشحين أمام لجان الاقتراع عدا داخل المقر الانتخابي للمرشح.

وأوضح أنه سيتم توزيع فرق العمل بالمحافظات الست لمتابعة تنفيذ المهام المناط بـ «البلدية» تنفيذها والتأكد من أعمال النظافة بمواقع المدارس المخصصة للاقتراع والمناطق المحيطة بها بالتنسيق مع وزارة التربية إضافة إلى أعمال الغسيل والتنظيف أمام مقار الاقتراع وإزالة الإعلانات المخالفة وتوفير العدد الكاف من حاويات النظافة أمام كل لجنة وكذلك توزيع العمالة المختصة على الدوائر كافة فضلا عن رفع السيارات المخالفة والمتواجدة بمواقف المدارس.

الخليفة ترشّح و«الداخلية» تقبض عليه

الخليفة برفقة رجال «الداخلية» عقب ترشّحه

تقدّم النائب السابق، مرشح الدائرة الرابعة، مرزوق الخليفة، إلى إدارة شؤون الانتخابات صباح أمس، حيث قبض عليه رجال المباحث بعد إتمام تسجيل ترشحه، وتم التحفظ عليه، ومن ثم اقتاده رجال الأمن لتنفيذ عقوبة السجن الصادرة بحقه.

من جانبه، قال وكيل المرشح الخليفة، المحامي محمد منور: «سجل مرشحنا الخليفة، ولا يوجد أي عائق لترشحه، وسلّم نفسه لرجال الداخلية، وتمت معاملته بأحسن معاملة، ولدينا جلسة في 12 سبتمبر المقبل»، مستدركا بالقول: في حال شطب موكلي من لجنة الفرز سنتقدم بالطعن.

يُذكر أن محكمة الاستئناف الجزائية قضت، في مارس الماضي، بحبس 29 متهماً، بينهم النائب الخليفة، على خلفية تنظيمهم واشتراكهم في عقد انتخابات فرعية لقبيلة شمر قبل عقد الانتخابات البرلمانية التي أُجريت في ديسمبر 2020.

أمّة 2022
29 سبتمبر
الجريدة
العدد 5119 / الأربعاء 31 أغسطس 2022م / 4 صفر 1444هـ

للتواصل مع صفحة «أمة 2022»
majles@aljarida.com

70 مرشحاً في اليوم الثاني بينهم سيدتان

المتقدمون أمس	
إجمالي المتقدمين	70
المرشحون	68
المرشحات	2

الإجمالي حتى أمس	
المرشحون	175
المرشحات	10
المتنازلون	0
الإجمالي	185

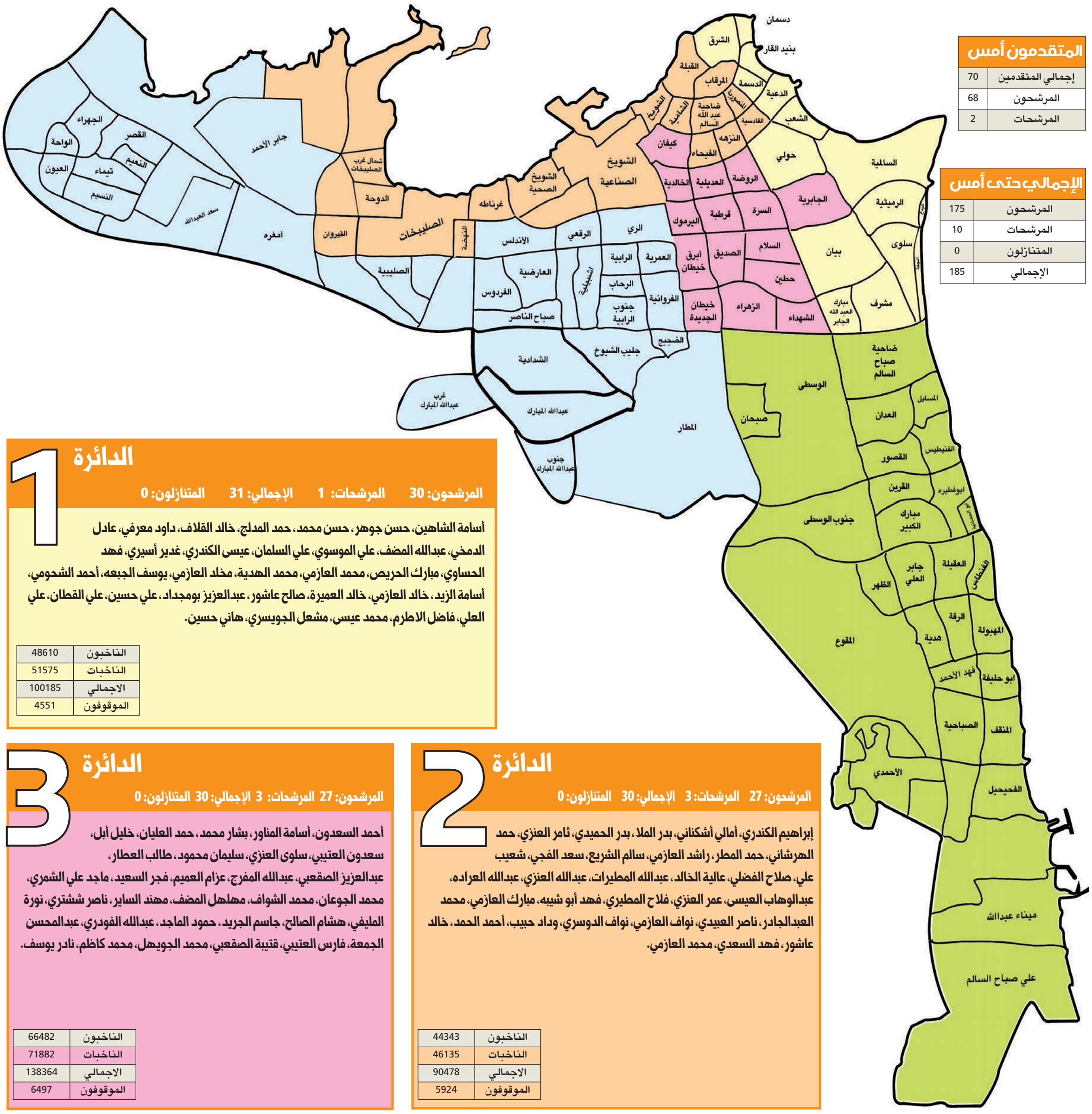

الدائرة 1

المرشحون: 30 المرشحات: 1 الإجمالي: 31 المتنازلون: 0

أسامة الشاهين، حسن جوهر، حسن محمد، حمد المدلج، خالد القلاف، داود معرفي، عادل الدمخي، عبدالله المضف، علي الموسوي، علي السلمان، عيسى الكندري، غدير أسيري، فهد الحساوي، مبارك الحريص، محمد العازمي، محمد الهدية، مخلد العازمي، يوسف الجبعه، أحمد الشحومي، أسامة الزيد، خالد العازمي، خالد العميرة، صالح عاشور، عبدالعزيز بومجداد، علي حسين، علي القطان، علي العلي، فاضل الاطرم، محمد عيسى، مشعل الجويسري، هاني حسين.

الناخبون	48610
الناخبات	51575
الاجمالي	100185
الموقوفون	4551

الدائرة 2

المرشحون: 27 المرشحات: 3 الإجمالي: 30 المتنازلون: 0

إبراهيم الكندري، أمالي أشكناني، بدر الملا، بدر الحميدي، ثامر العنزي، حمد الهرشاني، حمد المطر، راشد العازمي، سالم الشريع، سعد الفجي، شعيب علي، صلاح الفضلي، عالية الخالد، عبدالله المطيرات، عبدالله العنزي، عبدالله العراده، عبدالوهاب العيسى، عمر العنزي، فلاح المطيري، فهد أبو شيبه، مبارك العازمي، محمد العبدالجادر، ناصر العبيدي، نواف العازمي، نواف الدوسري، وداد حبيب، أحمد الحمد، خالد عاشور، فهد السعدي، محمد العازمي.

الناخبون	44343
الناخبات	46135
الاجمالي	90478
الموقوفون	5924

الدائرة 3

المرشحون: 27 المرشحات: 3 الإجمالي: 30 المتنازلون: 0

أحمد السعدون، أسامة المناور، بشار محمد، حمد العليان، خليل أبل، سعدون العتيبي، سلوى العنزي، سليمان محمود، طالب العطار، عبدالعزيز الصقعبي، عبدالله المفرج، عزام العميم، فجر السعيد، ماجد علي الشمري، محمد الجوعان، محمد الشواف، مهلهل المضف، مهند الساير، ناصر ششتري، نورة المليفي، هشام الصالح، جاسم الجريد، حمود الماجد، عبدالله الفودري، عبدالمحسن الجمعة، فارس العتيبي، قتيبة الصقعبي، محمد الجويهل، محمد كاظم، نادر يوسف.

الناخبون	66482
الناخبات	71882
الاجمالي	138364
الموقوفون	6497

الدائرة 4

المرشحون: 44 المرشحات: 2 الإجمالي: 46 المتنازلون: 0

أحمد اللهو، بدر المجاوب، بريكان السليماني، ثامر السويط، ثامر العبدلي، حسين السعيدي، خالد العريفان، رشيد العازمي، سالم الحسيني، سلطان الشمري، طلال العنزي، عبدالمحسن الشمري، عبدالعزيز العازمي، عمش الشمري، عويد الرشيدي، عيد العنزي، فلاح المعصب، فهيد الديحاني، مبارك العرف، مبارك النجاده، محمد الحربي، مساعد الشمري، مساعد المطيري، مشاري الشمري، مشهور السعيدي، معاذ الدويلة، مفرج نهار، بدر الهبيدة، بدر المطيري، حسين القويعان، رباح القوبع، سارة الدابي، سالم المطيري، سلمان الظفيري، طارق الوزق، طلال السعيد، عبدالله المويل، فايز الجمهور، فلاح الربعي، فهيمة الرشيدي، فواز العدواني، مبارك الحجرف، محمد العنزي، مرزوق الخليفة، مشاري المطيري، مطلق العنزي.

الناخبون	100936
الناخبات	108035
الاجمالي	208971
الموقوفون	21286

الدائرة 5

المرشحون: 47 المرشحات: 1 الإجمالي: 48 المتنازلون: 0

الصيفي الصيفي، بدر العازمي، بندر المطيري، تركي العازمي، حمد الفيلكاوي، خالد الهاجري، خالد المؤنس، سعود العصفور، صالح المطيري، صلاح العتيبي، طلال الدبوس، عبير العتيبي، فلاح السبيعي، فهد الهاجري، فهيد العجمي، ماجد المطيري، مبارك العجمي، محمد الرشيدي، مرزوق العنزي، نايف العنزي، هاني شمس، وسمي محمد، ياسين حيدر، أحمد مطيع، حفيظ العجمي، حمدان العازمي، حمود مبرك، خالد العازمي، خالد الرشيدي، دليهي الهاجري، سعود الصواغ، عايض ابوخوصة، عبدالله البرغش، عبدالله عكاش، عبدالله العازمي، عبدالله العجمي، عبدالهادي العجمي، علي يوسف، عيسى الكندري، فهد الدوسري، فيصل العازمي، فيصل الكندري، مساعد العازمي، مطر العازمي، ناصر العازمي، هاشم الموسوي، يوسف الزلزلة، يوسف العتيبي.

الناخبون	127728
الناخبات	130185
الاجمالي	257913
الموقوفون	20272

افتتاح مستشفى «أرجان رعاية» التخصصي لإعادة التأهيل الطبي

بالشراكة مع «فاميد» النمساوية الرائدة عالمياً في مجال الرعاية الصحية وإدارة المستشفيات

المتحدثون في المؤتمر الصحافي

جانب من المشاركين في المؤتمر

عادل سامي

أعلنت شركة الأرجان العالمية العقارية، افتتاح مستشفى أرجان رعاية التخصصي لإعادة التأهيل الطبي، بالشراكة مع شركة فاميد النمساوية الرائدة عالمياً في إدارة المستشفيات.

ويقع المستشفى في منطقة السالمية بموقع متميز على شارع الخليج العربي، حيث ينفرد بتقديم نهج فريد ومتكامل وشامل لخدمات الطب الطبيعي المتخصص وإعادة التأهيل في الكويت، وهي تُعد خطوة أولى لـ «أرجان العالمية العقارية» للانطلاق في عالم الرعاية الصحية والتوسع في إطارها، بالتعاون مع شركة فاميد العالمية، التي اشتهرت بتطوير نموذج أوروبي خاص ومبتكر لإدارة مرافق الرعاية الصحية وفق أعلى المعايير المعتمدة عالمياً، التي ترتكز على برنامج متوازن ودقيق لتبادل الخبرات والمعارف السريرية والأطباء الزائرين.

> المشروع يعكس التزامنا بتقديم مفاهيم وحلول شاملة وفريدة تتناغم مع شعارنا «الحياة كما تحبها»
>
> الخالد

وقال رئيس مجلس إدارة «الأرجان العالمية العقارية» هيثم الخالد، في مؤتمر صحافي، أمس، إن «(أرجان رعاية) يعكس التزامنا بتقديم مفاهيم وحلول شاملة وفريدة من نوعها للمشاريع التي تحمل بصمتنا الخاصة، وهو ما يتناغم مع شعارنا (الحياة كما تحبها)»، مشيراً إلى أن القاسم المشترك الأعظم والأهم في مشاريع «الأرجان» هو «الحرص على إضافة قيمة للمجتمع، من خلال المساهمة الفاعلة في رفاهية عملائنا»، مؤكداً أن الشراكة مع «فاميد» في مشروع «أرجان رعاية» تترجم الالتزام بالارتقاء بقطاع إعادة التأهيل في الكويت والمنطقة إلى مستويات جديدة ومتميزة.

وأردف الخالد أن الخدمات التي سيقدمها «أرجان رعاية» للمرضى الكويتيين ستمكنهم من استعادة جودة حياتهم، وستدعم المحافظة على التحسن الناتج من العلاج للوظائف الجسدية والعقلية، سواء كان ذلك بعد التعرض لإصابة أو حادث أو مرض أو عملية، أو نتيجة الاضطرار للتعامل مع حالة بعينها أو مرض مزمن، مشيراً إلى أن «هدف المستشفى الأسمى والأهم، هو منح عملائنا في الكويت المزيد من الخيارات التي تساعدهم على تحسين جودة حياتهم».

ولفت إلى تميز «أرجان رعاية» بتقديم مجموعة واسعة ومتنوعة من خيارات التأهيل والبرامج العلاجية المتكاملة والمتعددة التخصصات التي تتوافق مع أحدث الممارسات والبروتوكولات الدولية القائمة على الأدلة، موضحاً اعتماد مبدأ الخصوصية في تقديم خطط الرعاية والعلاج لكل حالة على حدة في مستشفى «أرجان رعاية»، الذي يجاري المستويات العالمية، من خلال القدرات البشرية المتخصصة والتجهيزات المتطورة.

العلاج المائي

وبيَّن أن المستشفى يضم نخبة متميزة من المختصين يقدمون خدماتهم بالاستعانة بـ 8 أحواض للعلاج المائي، وأكبر صالة ألعاب رياضية متقدمة ومتخصصة في إعادة التأهيل بالمنطقة، علاوة على قسم متخصص مزود بأحدث الأجهزة والتقنيات الطبية لإعادة التأهيل العصبي باستخدام آليات الروبوتات المتقدمة، لافتاً إلى ربط جميع الأقسام في «أرجان رعاية» بنموذج إداري متطور للتقييم المنتظم لفرق الإشراف والعمل الطبي المتعدد التخصصات، بالتزامن مع مراجعات ومتابعات دقيقة لكل حالة، بهدف الوصول إلى أفضل نتيجة علاجية ممكنة للمريض من حيث الوظيفة والاستقلالية ونوعية الحياة العامة، سواء كان رياضياً يتعافى من الإصابة، أو مريضاً كبيراً في السن يستعد لإعادة التكيف والاستقلال في حياته بعد عملية استبدال مفاصل أو سكتة دماغية.

مزود عالمي رائد

بدوره، صرَّح نائب المدير العام لشركة فاميد، كريستيان شوماخر، بأن «فاميد» منذ تأسيسها عام 1982 برزت كمزود عالمي رائد لمجموعة متكاملة من الخدمات للمستشفيات ومرافق الرعاية الصحية على اختلاف أنواعها، مشيراً إلى التوسع اللافت للعمليات التشغيلية للشركة في نطاق الرعاية الصحية، بداية من السياحة الصحية، والطب الوقائي، ومروراً بخدمات الرعاية الطبية والتمريض، ووصولاً إلى الرعاية اللاحقة وإعادة التأهيل.

وأشار شوماخر إلى أن «فاميد» تتصدر قائمة مزودي خدمات إعادة التأهيل في أوروبا، كما تُعد أكبر مشغل في النمسا للمنتجعات الصحية والعلاجية، مستطرداً: «يعمل لدى مجموعة فاميد أكثر من 27000 موظف في جميع أنحاء العالم، وتدير أعمالاً تتجاوز قيمتها 2.2 مليار يورو».

وأوضح أن التحالف والشراكة بين «الأرجان» و«فاميد» لا يجلب فقط أعلى مستوى من طب إعادة التأهيل إلى أعتاب سكان الكويت، بل يوفر وصولاً سهلاً ومرناً عند الضرورة إلى واحد من 75 مستشفى إعادة تأهيل تديرها «فاميد» في أوروبا.

وأكد وفاء «الأرجان» بوعدها، المتمثل بتقديم أفضل نموذج أوروبي في الكويت لخدمات إعادة التأهيل المتطورة التي تقدم للسكان المحليين في منشأة عالمية.

> «فاميد» تعتمد أفضل نموذج أوروبي لطب إعادة التأهيل والخدمات العلاجية
>
> شوماخر

لويس: شركات بريطانية ترغب في العمل بالسوق الكويتي

العتل: لا مشاكل في اعتماد شهادات المملكة المتحدة

ربيع كلاس

هدية تذكارية من «المهندسين» إلى السفيرة البريطانية

وصفت السفيرة البريطانية لدى البلاد بليندا لويس علاقة السفارة البريطانية بالمجتمع المدني الكويتي بأنها «متميزة»، مشيرة إلى أن «جمعية المهندسين الكويتية تأتي في مقدمة جمعيات النفع العام التي تتعاون معها».

جاء ذلك خلال زيارة السفيرة البريطانية لجمعية المهندسين، أمس، والتي تعد الأولى من نوعها، حيث استقبلها رئيس الجمعية المهندس فيصل العتل وعدد من أعضاء مجلس الإدارة.

واعتبرت أن «هذا التعاون يتمثل في اعتماد مزاولة المهنة الهندسية للمهندسين العاملين في عشرات الشركات البريطانية المساهمة في مشاريع التنمية بالكويت 2035، وتتمنى المزيد من هذه الشركات العمل في الكويت».

وأكدت أن «هناك عشرات الشركات البريطانية الراغبة في العمل بالسوق الكويت، وعلى هذه الشركات المعرفة بمتطلبات الاعتماد والفرص المتوفرة للدخول في المنافسة والمناقصات على المشاريع التنموية بالكويت».

وعن استعداد الجامعات البريطانية لاستقبال الطلبة الكويتيين قالت: «بالفعل هناك نحو 8500 طالب كويتي في مختلف الجامعات البريطانية، ونتمنى زيادة هذا العدد في مختلف الجامعات والمؤسسات التعليمية البريطانية».

بدوره، أوضح العتل أنه «لا توجد إشكالية في اعتماد الشهادات البريطانية»، لافتاً إلى إضافة السنة التحضيرية إلى السنوات الثلاث التي يدرسها الطلبة، «وبحثنا مع السفيرة البريطانية طرق التعاون المشترك لتفعيل المذكرة الموقعة من الجمعية ومعهد المهندسين المدنيين البريطانيين، في إطار لجنة التوجيه المشتركة».

وأشار إلى أنه سيتم خلال الأيام المقبلة مناقشة الاستفادة من التجارب في الطاقة النظيفة لدى الجانب البريطاني، والتعاون المشترك بين الجمعية والجانب البريطاني في عدة مشاريع مختلفة سيتم تداولها قريباً.

واتفقت جمعية المهندسين والسفارة البريطانية على إتمام الاستعدادات لإنجاز عدد من المشاريع المشتركة التي تتضمنها مذكرة التفاهم الموقعة بين الجمعية والمعهد في إطار اللجنة التوجيهية بين البلدين.

«الغوص» ينتشل شباك صيد مهملة بالجون تحوي 4 أطنان من الأسماك

الفاضل: تطور المشاريع هناك سبّبَ اضطراب التوازن البيئي

جانب من الأسماك النافقة

تمكّن فريق الغوص الكويتي التابع للمبرة التطوعية البيئية، أمس، من رفع شباك صيد مهملة عديدة تحوي مئات الأسماك النافقة والحية بلغت زنتها 4 أطنان، عثر عليها بسواحل جون الكويت وبعضها قريبة من جزيرة أم النمل.

وقال رئيس الفريق وليد الفاضل لـ «كونا» إن الفريق تمكّن من رفع الشباك التي كانت في أماكن مختلفة بالجون، وفي أعماق البحر التي تتراوح بين مترين و11 متراً.

وأوضح الفاضل أن بعض الشباك كان قريباً أيضاً من محطة الدوحة لتقطير المياه وتوليد الكهرباء، وتمت إزالتها بالتعاون مع دوريات الهيئة العامة للزراعة والثروة السمكية.

وأضاف أن هذه الشباك كانت تقع في الممرات الملاحية المؤدية إلى ميناءي الشويخ والدوحة، مما يسبب خطورة ملاحية على السفن والقوارب، وكذلك خطورتها على محطة الكهرباء والماء، خصوصاً أنها كانت بكثافة عالية.

وبيّن أن هذه الشباك تم رميها من بعض المخالفين لقوانين البيئة طمعاً في الكسب المادي، وقد أهملت، نظراً للخوف من المخالفات القانونية، وهي تحوي كائنات بحرية وأسماكاً كثيرة نافقة وأخرى حية، وتعد سبباً في تلوث البيئة البحرية.

وذكر أن الفريق نفذ 200 عملية رفع لشباك الصيد المهملة بوزن إجمالي 260 طناً، استغرق العمل بها 160 يوم عمل.

وأفاد بأن «التطور في المشاريع الصغيرة والكبيرة حول جون الكويت سبّب اضطرابا للاتزان البيئي في هذه المنطقة الحيوية، مما يتطلب حالياً إعادة النظر في الأعمال التنموية المستقبلية للحد من التأثيرات السلبية للأنشطة المختلفة على الجون».

وأعرب عن أمله في تشديد العقوبات على الصيادين الذين يتجاوزون القوانين البحرية والبيئية الخاصة بالصيد حتى توقف هذه التعديات في بحر الكويت، مع السعي للمحافظة على الحياة البحرية، لكونها جزءاً من المنظومة الطبيعية.

«الطيران المدني»: خطتنا لموسم الصيف نجحت بامتياز

الفداغي: قدَّمنا خدمات السفر لأكثر من 4 ملايين مسافر

صالح الفداغي

أعلنت الإدارة العامة للطيران المدني، نجاح خطتها التشغيلية لموسم الصيف للعام الحالي «بامتياز»، وتقديم خدمات السفر لأكثر من أربعة ملايين مسافر.

وقال نائب المدير العام للإدارة لشؤون مطار الكويت الدولي صالح الفداغي لـ «كونا»، أمس، إن المطار شهد نمواً في عدد المسافرين العام الحالي مقارنة بالعام الماضي، تزامناً مع قرار إلغاء قيود السفر التي أقرتها اللجنة الرئيسية لمتابعة تنفيذ الاشتراطات الصحية المتعلقة بمكافحة انتشار فيروس كورونا.

وأضاف الفداغي أن دبي والقاهرة وجدة وإسطنبول من بين الوجهات الأكثر طلباً للسفر خلال موسم الصيف هذا العام، لافتاً إلى أن مطار الكويت الدولي تجاوز بنجاح الوضع غير المستقر نسبياً الذي شهده قطاع الطيران في عام 2020 إثر جائحة كورونا.

وأكد الحرص على الالتزام بمعايير الأمن والسلامة وجودة الخدمات لجميع ركاب مطار الكويت الدولي مع الحفاظ على المنظومة الصحية في البلاد.

وتوقع الفداغي أن تكون حركة الركاب والرحلات لموسم الشتاء وحتى نهاية العام الحالي نحو 4.4 ملايين مسافر، ونحو 38 ألف رحلة، مشيراً إلى عودة حركة النقل الجوي بصورة طبيعية كما هو قبل جائحة كورونا.

وشدد على ضرورة تقيد جميع ركاب مطار الكويت الدولي بتعليمات الأمن والسلامة المعلن عنها في جميع المواقع الرسمية للإدارة العامة للطيران المدني.

«الإطفاء» تغلق 17 منشأة مخالفة

محمد الشرهان:

قالت إدارة العلاقات العامة والإعلام في قوة الإطفاء العام، إن مفتشي قوة الإطفاء العام أغلقوا 17 منشأة مخالفة إدارياً في عدد من المحافظات، نتيجة عدم الالتزام باشتراطات السلامة والوقاية من الحريق في تلك المواقع.

وأضافت الإدارة، في بيان، أمس، أن مفتشي قطاع الوقاية، ومن خلال الجولات الدورية على المواقع والمحلات والمنشآت، لاحظوا وجود عدد منها غير ملتزم باشتراطات السلامة والوقاية من الحريق، مشيرة إلى أن مفتشي قطاع الوقاية أنذروا تلك المواقع بضرورة تعديل أوضاعها وإزالة الملاحظات والمخالفات التي تم رصدها.

وذكرت أن عدداً من المواقع التزم بتعليمات مفتشي قطاع الوقاية، وعدَّل وضع المنشأة والمحل والموقع، فيما هناك 17 موقعاً آخر لم تصحح أوضاعها، وأصرت على ارتكاب المخالفات الجسيمة، مما دفع قوة الإطفاء العام إلى اتخاذ قرار الغلق الإداري بحقها وإحالتها إلى جهات الاختصاص.

إغلاق أحد المواقع المخالفة

إبعاد 11 مركبة خليجية لارتكابها مخالفات جسيمة

محمد الشرهان

أصدر وكيل وزارة الداخلية المساعد لشؤون المرور والعمليات اللواء جمال الصايغ قراراً بإبعاد 11 مركبة خليجية بسبب عدم ترخيصها، وانقضاء المدة القانونية اللازمة لذلك، ولاستخدامها في عمليات الاستهتار والرعونة والاستعراض من قبل بعض المستهترين، وتعريض حياة مستخدمي الطريق للخطر.

وذكر قسم العلاقات العامة والتوعية المرورية بالادارة العامة للمرور، في بيان أمس، أن مساعد المدير العام للإدارة العامة للمرور للشؤون الفنية العميد محمد العدواني، ومدير إدارة الفحص الفني بالإنابة العميد أشرف الأمير، أشرفا على عملية إبعاد المركبات عبر منفذ النويصيب الحدودي بالتعاون والتنسيق مع إدارة جمارك المنفذ.

وأضافت الإدارة أن العميد العدواني أشرف على تنفيذ أمر الإبعاد، وسلامة الإجراءات الخاصة بإبعاد المركبات وإخطار ملاكها بإبعادها قانونياً عن البلاد، مشيرة إلى أن جميع المركبات المبعدة تحمل لوحات خليجية وغير مسجلة بالحاسب الآلي للإدارة العامة للمرور.

جانب من المركبات المبعدة

«مدربو الكليات»: صرف 70% من مستحقات «الصيفي»

الـ 30% المتبقية منها مع اعتماد الميزانية الجديدة

أحمد الشمري

كشف رئيس رابطة أعضاء هيئة التدريب للكليات التطبيقية في الهيئة العامة للتعليم التطبيقي والتدريب فيصل الضاحي، عن البدء الفعلي في صرف مستحقات الفصل الصيفي لأعضاء هيئتي التدريب والتدريس، متمنياً لهم قضاء عطلة سعيدة مع عائلاتهم الكريمة.

وأوضح الضاحي، في تصريح صحافي أمس، «أن الإدارة العليا للهيئة صرفت 70 بالمئة من مستحقات الفصل الصيفي، والـ 30 بالمئة المتبقية ستكون عند اعتماد الميزانية الجديدة للهيئة»، متوجهاً بالشكر والتقدير لإدارة الهيئة لتعاونها المثمر مع الرابطة، والشكر موصول لجميع القائمين على الصرف، لما بذلوه من جهود مشكورة أثمرت إتمامه في وقت قياسي.

«الإعلام» ينظم ورشة تدريب لتأهيل خريجي «الآداب»

نظم قسم الإعلام في كلية الآداب بجامعة الكويت ورشة تدريب تحت عنوان «المقابلة الوظيفية والسيرة الذاتية»، بالتعاون مع جمعية إنجاز الكويت مساء أمس الأول، في المبنى الجنوبي للكلية، بحضور القائم بأعمال عميد الكلية د. عبدالله الهاجري، والقائم بأعمال رئيس قسم الإعلام د. حسين إبراهيم.

وأشار القسم، في بيان صحافي، إلى أن هذه الورشة تهدف إلى مساعدة طلبة قسم الإعلام في تحسين مهاراتهم، واجتياز المقابلة الوظيفية بنجاح، إضافة إلى إعداد السيرة الذاتية بشكل مميز.

وتندرج هذه الورشة ضمن الأنشطة الصيفية التي يقدمها قسم الإعلام بجامعة الكويت لطلاب وطالبات القسم.

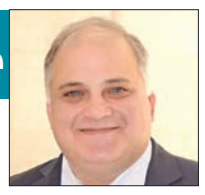

د. بلال عقل الصنديد*
bilalsandid@hotmail.com

«حمزة عليّان» و«شارل نصّار» ووجه لبنان المشرق

رغم سوداوية المشهد، يبقى لبعض اللبنانيين المبدعين دور بارز في صناعة الأمل والمراهنة على مستقبل أفضل لهذا البلد الجميل، وتلك حال الصحافي «حمزة عليّان» الذي تشهد له الصحافة الكويتية دوره البارز في أروقة إنتاجها، والفنان التشكيلي «شارل نصّار» الذي «ينحت الجمال في شظايا الحرب، ويحوّل من خلالها الذكريات المرّة إلى حلوة».

على أثر معاينته للواقع اللبناني الذي تتجاذبه المصائب وتتقاذفه الويلات من كل صوب، كتب الصحافي المميز «حمزة عليان» عن تناقضات يعيشها المجتمع اللبناني تسترعي الانتباه وتستدعي القلق من فقدان لبنان عناصر القوة التي امتلكها لعقود غابرة وجعلته «سويسرا الشرق»، مما يضع هذا البلد الصغير أمام تحدّ مصيري ومهمة مستعجلة عنوانها العريض: البحث عن دور جديد يعيد له حضوره في المنطقة والعالم ويستعيد معه وضعه الطبيعي بين الأمم المتحضرة.

أتفق مع أستاذنا الكبير في خلاصة مشاهداته، وأشاطره قلقه وأشاركه دعوته لاستعادة الوجه المشرق للبنان، فحالة التناقض التي يعيشها الشعب اللبناني لا تجرّ عليه إلا المزيد من الانحدار، وحالة النكران التي يتجاهل من خلالها مرارة يومياته تحت شعار «بدنا نعيش» لن تستطيع بأي حال من الأحوال أن تحول الجحيم الى النعيم.

فبعيداً عن نظرية المؤامرة، ودون تبرئة ساحة الطبقة السياسية من فجور خباياها ووقاحة نواياها، فإن الشعب اللبناني في واقع الأمر يجني ما ساهم في زرعه، إذ إنه على الصعيد السياسي يحصد ما بذره في صندوق الاقتراع، وعلى الصعيد الاقتصادي يدفع ثمن الرفاهية المخادعة التي عاشها أو لهوه بها لعقود من الزمن، وعلى الصعيد الاجتماعي فهو يتلقى سهام الانتمائية العمياء والتبعية المذلة التي قوّض من خلالها هيبة دولته وتنكّر معها لواجب وطنيته!

ورغم سوداوية المشهد، يبقى لبعض اللبنانيين المبدعين دور بارز في صناعة الأمل والمراهنة على مستقبل أفضل لهذا البلد الجميل طبيعة ولشعبه الفريد طباعاً، وتلك حال الصحافي «حمزة عليّان» الذي تشهد له الصحافة الكويتية دوره البارز في أروقة إنتاجها وفي صناعة أرشيفها الممنهج والمميز، وتلك أيضاً حال الفنان التشكيلي «شارل نصّار» الذي «ينحت الجمال في شظايا الحرب، ويحوّل من خلالها الذكريات المرّة إلى حلوة» وفق ما جاء في مقال خصصته جريدة «الشرق الأوسط» لهذا «الحدّاد» الذي يعتز بمهنته جاعلاً من دويّ مطرقته وصفير الحفر على الحديد جزءاً رائعاً من معزوفة الطبيعة بغابات الصنوبر في «رمحالا» قريته الهادئة والهانئة على أطراف قضاء «عاليه».

لا يكمن إبداع «شارل» في كونه مجرد فنان موهوب يتعامل مع شظايا المقذوفات الحربية وبقايا المخلفات الحديدية برؤية فنية تحوّلها الى لوحات تجريدية تمثل شكلاً معيناً أو مدلولاً مستهدفاً، بل تتسع مروحة الفرادة لديه لتشمل عدة زوايا تتعلق بشخصيته ووطنيته ورؤيته المستقبلية.

أما عن شخصيته، فهو المثابر المثقف، المبدع المتواضع، البشوش الهادئ الذي يستقبلك بأصالة «ابن البيت» في حديقة منزله الخاص وبين أحضان الكهف الذي ورثه عن أسلافه ليستفيض شرحاً عن مئات المنحوتات الحديدية والقطع الفنية التي يعرضها مجاناً للزائرين، والتي تشعر من خلال التجول بينها- فعلاً لا قولاً- بدبدبة أنامل الحياة على جسمها الصدئ، وتسمع من ويل ماضيها صرخات الأمل لا الألم!

ولعل ما يلفت أكثر بهذا المبدع اللبناني، أنه وعلى الرغم مما عاناه- هو وعائلته- أيام الحرب والتهجير، وعلى الرغم مما زال يعانيه كباقي اللبنانيين في هذه الظروف الاقتصادية والاجتماعية الصعبة، ما زال متمسكاً بأرضه، مؤمناً بقيامة وطنه، مراهناً على صبره ومساندة زوجته الفاضلة التي تشاركه الإبداع الفني على طريقتها، كي لا تجبره الظروف للهجرة قسراً من لبنان الذي يعشقه ويحب كل ما فيه.

لقد حول «شارل» مهنة الحدادة القاسية الى شغف وحياة، وانتقل بموهبته من دائرة التسالي الى صناعة الإبداع، وهذا ما يتسم به المبدعون على مدى العصور وفي مختلف البقاع، فهو صاحب رؤية وملتزم بمشروع رغم ما يظهره من بساطة في الطرح وتواضع في أسلوب التعبير عن أحلامه الكبرى.

لا يمانع «شارل» من أن يتحوّل معرضه المفتوح إلى مزار سياحي جاذب ومميّز، لكنه لا يسعى إلى الأمر ولا يستعجله لأنه يرفض أن يطغى هوس المردود المادي على شغف الموهبة وجميل الإبداع. يحلم «شارل» بأن ينجز للبنان الوطن ما أنجزه «إيفل» لفرنسا الحضارية من خلال منحوتة عملاقة تمثل الأرزة أو إحدى الوجوه اللبنانية المشرقة. ويرتضي «شارل» أن تدرّ عليه مهنته ما يغنيه عن مذلة السؤال أو مشقة لفت نظر المسؤولين في وزارتي الثقافة والسياحة الى موهبته الفريدة!

***

والدور الجديد الذي يجب أن يؤديه لبنان ليستعيد وجهه المشرق لن يكون من خلال ثروة نفطية موعودة لكنها ناضبة ومحركة للمطامع والتوترات، كما لن يكون بالالتحاق بركب محاور بائسة أو أحلاف كاذبة، مستقبل لبنان لا يجوز أن يتنكر لماضيه الحضاري الذي صنعه النخبة من شعبه القليل في عدده الكبير في إبداعه.

«شارل نصّار» وأمثاله من المبدعين المنسيّين في فيء هذه السنديانة أو تحت تلك الصنوبرة، كما أولئك المنغمسين إبداعاً على ضفاف نهر دافق أو بالقرب من صخر ناطق، هم وجه لبنان الحضاري الذي نراهن عليه إن بقي لنا أمل أن يرى أولادنا بعضاً مما عايشه أجدادنا من مجد وحضارة وثقافة وإبداع.

***

شكراً «حمزة عليّان» على لبنانيتك الصادقة ومهنيتك المخلصة، وشكراً «شارل نصّار» لأني كلما تذكرت إبداعك راودني الأمل من جديد في أن لبنان لن يموت انتحاراً ولا اندحاراً، وأن الشعب اللبناني لن يرتضي البقاء طويلاً في أقبية الحزن أو على هامش الحضارة والإشراق.

* كاتب ومستشار قانوني.

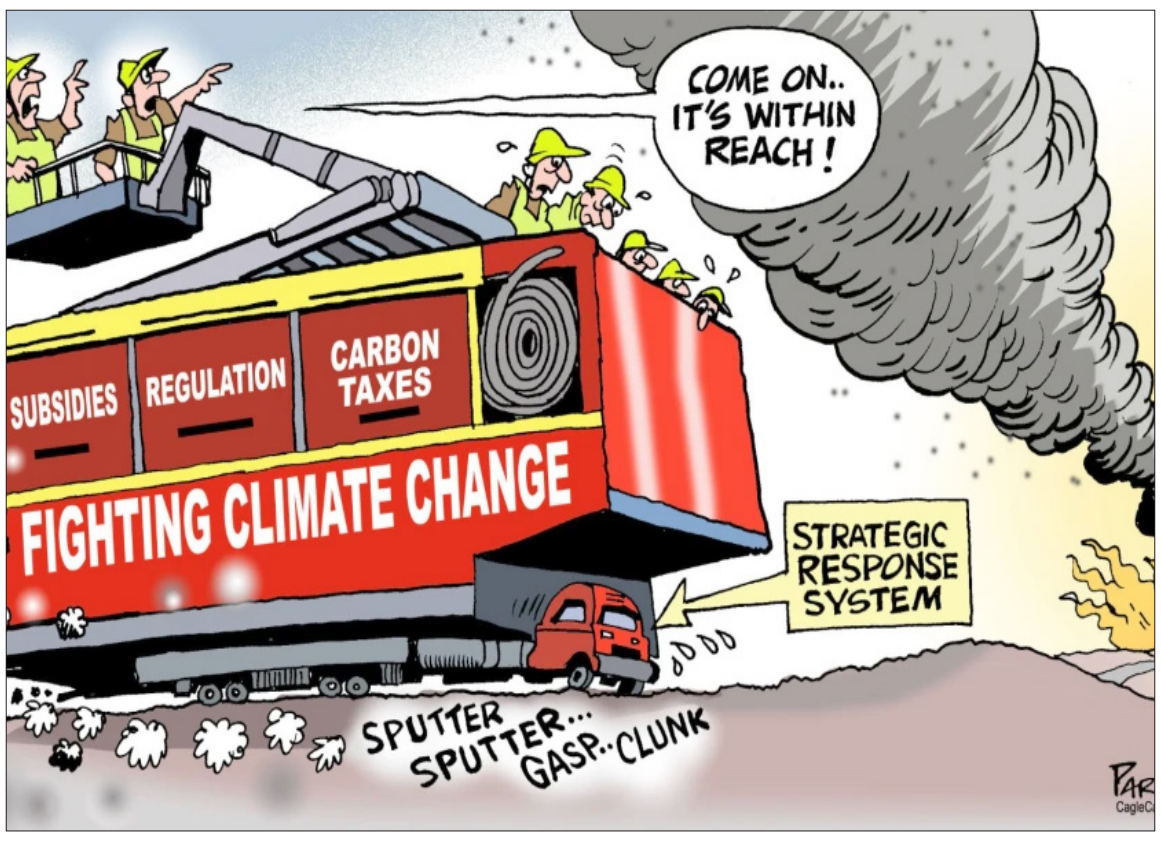

أمانة عليك يا مرشح طول

فالح بن حجري

نصيحة أوجهها لكل مرشح في الانتخابات الحالية، بأنه يجب عليه أن يعرف أن ناخب اليوم عنده تخمة كبيرة من الشعارات، والوعود «لاعت چبده» كما يقال بالعامية، ويريد معرفة مسارات حل كل وعد وفق برنامج واضح لا غيوم ولا ضباب يلفان خطواته.

قد يكون شعار إصلاح المسار شعاراً مناسباً للناخب في هذه المرحلة المهمة من تاريخ ديموقراطيتنا، لكنه لا يصلح بتاتاً لكل مرشح ومرشحة قد يعيشان هذه الأيام أجواء جفاف شعاراتية قاسية، هذا الجفاف الجائر الذي تسبب به تغير المشهد الانتخابي بعد الخطاب السامي والتحركات الحكومية الجديدة التي حازت قبولاً شعبياً باعتراف المرشحين أنفسهم، مما نتج عنه ندرة في هطول أمطار سحب صيف الشعارات التي كانت توفر أنهاراً وشلالات من القضايا سابقا لكل مرشح.

اليوم لا يستطيع المرشحون أن يتقمصوا دور فارس الأحلام الذي يأتي في أحلام المواطن على سرج حصان الترشح الأبيض لينقذ العباد والبلاد من وحش الحكومة، ولا يقدر أي مرشح أيضاً أن يطرح نفسه كمصلح للمسار، فهذا دورنا لا دوره، ولكي نؤدي دورنا كشعب يريد إصلاح المسار يجب أن يقنعنا كل مرشح كناخبين ويجيب أولاً عن أسئلة مهمة مثل: كيف يصلحه؟! ووفق أي برنامج وخطة؟! وما جدوله الزمني؟! وتكون الإجابات بالتفصيل الممل جداً.

وبعد أن يشرح ذلك علينا كمواطنين أولاً وعقلاء ثانياً وناخبين ثالثاً أن نعرف جودة مساره هو إذا كان نائباً سابقاً، فالمجرب لا يجرب كما يقال، وسنعرف إن كان جاداً في إيجاد حلول فعلية لا كلامية لكل الملفات التي يعدنا بأنها ستحل على يده، أما المرشح الجديد فأعترف أنه مثل البطيخة لا بد من توافر «شرط السكين» لمعرفة جودتها، والسكين هنا معيارنا وهو البرنامج والحلول المطروحة وفق آليات واقعية لا متخيلة وتوقيت محدد ومرصود لكل مرحلة وجزء.

لذلك نصيحة أوجهها لكل مرشح في الانتخابات الحالية، بأنه يجب عليه أن يعرف أن ناخب اليوم عنده تخمة كبيرة من الشعارات، والوعود، «لاعت چبده» كما يقال بالعامية، ويريد معرفة مسارات حل كل وعد وفق برنامج واضح لا غيوم ولا ضباب يلفان خطواته، أما الحديث عن التعليم والصحة والإسكان والتركيبة السكانية وجاكم الذيب وجاكم ولده وغيرها فهي مانشيتات سابقة فقط، عفا عليها زمن الانتخابات الحالية، ولن تجدي نفعا، لذلك أمانة عليك يا مرشح طول وهات برنامجك من الأول.

الحديث عن التعليم والصحة والإسكان والتركيبة السكانية وجاكم الذيب وجاكم ولده وغيرها مانشيتات سابقة عفا عليها زمن الانتخابات الحالية

كريستيانا فيغيريس وماي بويف*

شعاع الأمل في صراع المناخ

PROJECT SYNDICATE
A WORLD OF IDEAS

لا نزال بعيدين عن تحقيق أهدافنا في التصدي للتغير المناخي، ولكن خطونا خطوة كبيرة إلى الأمام مقارنة بوضعنا في بداية عام 2022، وإن قانون تخفيض التضخم ليس مثالياً-لكنه يُظهر أنه يمكن التغلب على العقبات المحلية الهائلة.

لقد أصبحنا معتادين على أخبار المناخ الكئيبة، وعلى الرغم من تحذيرات العلماء واحتجاجات المجتمعات فإن الفيضانات الكارثية وموجات الحر التي حطمت الأرقام القياسية وحرائق الغابات المدمرة وموجات الجفاف المسببة للمجاعة قد أصبحت تتكرر وبشكل متزايد.

ولكن في بعض الأحيان فإن مفاجأة سياسية سارة تشجّع صناع السياسات والنشطاء على المضي قدماً في المعركة ضد الاحتباس الحراري، فالموافقة مؤخراً على قانون تخفيض التضخم بالولايات المتحدة الأميركية، الذي سيسرع من تحول أميركا للطاقة النظيفة هو مثال جيد على ذلك.

لقد شهدنا لحظات مشجعة مماثلة في الماضي، فخلال الأشهر التي سبقت تبني اتفاقية باريس للمناخ لسنة 2015، أعلنت الولايات المتحدة الأميركية والصين خطة مشتركة لتخفيض الانبعاثات والتي ساعدت في تمهيد الطريق للوصول إلى تلك الصفقة التاريخية، وفي سنة 2014 شارك مئات الآلاف من الأميركيين في مسيرة بمدينة نيويورك من أجل المناخ والتي تجاوزت جميع التقديرات من حيث عدد المشاركين فيها مما دفع بالأمين العام للأمم المتحدة آنذاك بان كي-مون للحديث عن الموضوع والتأكيد على أهمية الاحتجاجات.

مثل قانون تخفيض التضخم، فإن تلك الانتصارات تبدو مفاجئة، ولكن الحركات الاجتماعية تساعد في تحقيق مثل هذا التقدم، ويمكن أن تصبح أكثر قوة عندما تتحول رياح السياسة لمصلحتها.

علاوة على ذلك كان توقيت القانون الأميركي الجديد مثالياً لأن وتيرة حركة المناخ تتسارع في هذا الوقت من العام، فبعد أسابيع قليلة من الآن سيجتمع رؤساء الدول في نيويورك لحضور اجتماعات الجمعية العامة للأمم المتحدة التي ستتبعها قمة لرؤساء البلديات في بوينس آيرس وقمة مجموعة العشرين في بالي بإندونيسيا ومؤتمر الأمم المتحدة لتغير المناخ (مؤتمر الأطراف 27) في شرم الشيخ، مصر.

إن المفاوضين بشأن المناخ معتادون على حضور مثل تلك التجمعات وكلهم إصرار على الإعلان عن إحراز تقدم بأي ثمن واستخدام القوة المطلقة للإرادة لإبقاء التركيز على العدالة المناخية، أما في السنوات الأخيرة فقد تمكن النشطاء الشباب من فضح تناقضاتنا حيث لا يمكن للمرء أن يقول إن الجهود المبذولة لمعالجة حالة الطوارئ المناخية كافية عندما لا يفعل السياسيون شيئاً سوى الكلام.

لكن الموافقة على قانون تخفيض التضخم تعني أنه- في هذه الساعة المتأخرة من الكفاح ضد الاحتباس الحراري- يمكننا الاستعداد للاجتماعات القادمة ولدينا شيء جديد وملموس، فالولايات المتحدة الأميركية هي تاريخياً أكبر مصدر للغازات المسببة للاحتباس الحراري وفي السنوات الأخيرة كانت واحدة من الدول الرئيسة التي تخلفت عن الركب في المحافل الدولية التي تهدف للتصدي للمشكلة، لكن قانون تخفيض التضخم سيبقي الأميركيين في اللعبة في الفترة التي تسبق محادثات المناخ الدولية لهذا العام.

إن القانون الجديد في الولايات المتحدة الأميركية لا يضعها على المسار الصحيح لتقليل التلوث بشكل كبير فحسب، بل من المرجح أيضاً أن يؤدي إلى انخفاض أسعار الطاقة المتجددة، وسيسهل ذلك على العديد من الاقتصادات الناشئة والبلدان منخفضة الدخل تبني مصادر الطاقة المتجددة بدلاً من بناء المزيد من محطات الطاقة التي تعمل بالفحم.

وعلى الرغم من العقبات السياسية التي تواجه مثل هذا التقدم، هناك إشارات حول العالم على أن الأمور تسير في الاتجاه الصحيح، إذ يريد الاتحاد الأوروبي أن تصل حصة مصادر الطاقة المتجددة في مزيج الطاقة لديه إلى 40 في المئة على الأقل بحلول عام 2030 كما حقق قطاع النقل في الهند والمسؤول عن 14 في المئة من إجمالي الانبعاثات في البلاد قفزة نوعية للأمام، من خلال الانضمام إلى تحالف ذا فيرست موفرز، وهو تحالف يهدف إلى إزالة الكربون من قطاع النقل، وذلك في مجال الصناعات الثقيلة والنقل لمسافات طويلة والتي تعتبر مسؤولة عن 30% من الانبعاثات العالمية، لقد وضعت الحكومة الكولومبية المنتخبة مؤخراً أجندة طموحة للغاية للمناخ والعدالة البيئية وهي أجندة واعدة من أجل إنهاء نموذج البلاد المدمر القائم على استخراج الموارد.

لقد ساهم ازدهار صناعة الطاقة الشمسية في الصين الى حد كبير في انخفاض أسعار الطاقة المتجددة إلى مستويات منخفضة جديدة، أما في البرازيل فقد زاد توليد طاقة الرياح والطاقة الشمسية في عام 2021، حيث يمثل الآن أكثر من 13% من مزيج الطاقة في البلاد متجاوزا مؤشر منظمة التعاون الاقتصادي والتنمية للطاقة النظيفة لذلك العام.

يمكن أن تحدث اختراقات سياسية بشأن قضايا المناخ بين عشية وضحاها وبشكل غير متوقع علماً أنه لسنوات عديدة كانت صناعة الوقود الأحفوري مصممة على إقناعنا بأنه لا يمكننا العيش بدون الفحم والنفط والغاز الطبيعي، لكن الارتفاع الحاد في أسعار الطاقة بعد الغزو الروسي لأوكرانيا أظهر وبكل بساطة أننا لا نستطيع الاستمرار بهذا الإدمان.

بينما تجني شركات الوقود الأحفوري أرباحاً غير مسبوقة، فإن أسعار الطاقة المرتفعة تسبب البؤس للناس الأكثر ضعفاً في العالم ودفعت ملايين آخرين للوقوع في براثن الفقر لأول مرة، وحتى في البلدان المتقدمة قد تضطر الأسر ذات الدخل المنخفض إلى الاختيار بين الطعام والتدفئة هذا الشتاء.

مثلما تسعى اتفاقية تخفيض التضخم إلى حماية سكان الولايات المتحدة من أسعار الوقود الأحفوري المتقلبة وآثارها غير المباشرة، يجب على كل حكومة أخرى أن تتحمل مسؤوليتها فيما يتعلق بحماية مواطنيها، علماً أنها لو تمكنت من عمل ذلك فسيعتبر المؤرخون هذه اللحظة على أنها اللحظة التي أطلقت فيها الولايات المتحدة برنامجا ضخما لمكافحة الفقر، حيث ربط الناس في كل مكان والى الأبد السياسة المناخية برفاهيتهم.

لا نزال بعيدين عن تحقيق أهدافنا في التصدي للتغير المناخي، ولكن خطونا خطوة كبيرة إلى الأمام مقارنة بوضعنا في بداية عام 2022، وإن قانون تخفيض التضخم ليس مثالياً-العيب الصارخ فيه هو غياب التمويل لمساعدة البلدان الأكثر فقراً على التأقلم مع تغير المناخ- لكنه يُظهر أنه يمكن التغلب على العقبات المحلية الهائلة، وإن مؤتمر الأطراف 27 قد أصبح قاب قوسين أو أدنى ويجب على القادة أن يجلسوا إلى طاولة المفاوضات ولديهم شعور بالمسؤولية ودليل ملموس على التزامهم بالتحرك.

* كريستيانا فيغيريس السكرتيرة التنفيذية السابقة لاتفاقية الأمم المتحدة الإطارية بشأن تغير المناخ، وأشرفت على اتفاقية باريس التاريخية بشأن تغير المناخ، ماي بويف المديرة التنفيذية لـ 350.org.

«بروجيكت سنديكيت، 2022» بالاتفاق مع «الجريدة»

خلال أشهر سبقت تبني اتفاقية باريس للمناخ لسنة 2015 أعلنت الولايات المتحدة والصين خطة مشتركة لتخفيض الانبعاثات

AUK
AMERICAN UNIVERSITY of KUWAIT

خطة البعثات الداخلية للفصل الدراسي الأول 2022/2023

فترة التقديم للبعثات الداخلية لجميع الفئات المشمولة بالبعثات الداخلية وهم (الكويتيون، أبناء الكويتيات، أبناء الدبلوماسيين، ذوي الاحتياجات الخاصة) ولا يمكن استقبال الطلبات خارج الأيام التالية:

الفترة	الفئات المسموح لها بالتقدم بطلبات البعثة الداخلية
من يوم الثلاثاء 23/ أغسطس/2022 وحتى يوم لأربعاء 31/ أغسطس/2022	• الالتحاق ببرامج البكالوريوس من خريجي الثانوية الإنجليزية من حديثي التخرج فقط (تسجيل إلكتروني حتى الساعة 12:00 ظهرا يوم الأربعاء 31/أغسطس/2022). • الالتحاق ببرامج البكالوريوس من خريجي الثانوية الإنجليزية من حديثي التخرج فقط من فئات ذوي الاحتياجات الخاصة وأبناء الدبلوماسيين (تسجيل يدوي عن طريق الجامعة).

التخصصات

كلية الهندسة والعلوم التطبيقية	كلية إدارة الأعمال	كلية الآداب والعلوم
• الهندسة الكهربائية (علمي فقط) • هندسة الكمبيوتر (علمي فقط) • هندسة النظم (علمي فقط) • علوم الكمبيوتر (علمي فقط) • نظم المعلومات	• الإدارة • إدارة الموارد البشرية • الاقتصاد • التسويق • التمويل • المحاسبة	• التصميم تشعيب تصميم جرافيكي • العلاقات الدولية • العلوم الاجتماعية والسلوكية • اللغة الإنجليزية • الوسائل الإعلامية

الشروط والإرشادات العامة

أولاً: أولوية القبول للطلاب الحاصلين على أعلى المعدلات وفي حدود ماهو متاح من مقاعد لكل تخصص على حدة.
ثانياً: على جميع الطلبة إجراء إمتحان الجامعة لتحديد المستوى للغة الإنجليزية أو إجتياز إختبار TOEFL أو IELTS
ثالثاً: فئة خريجي الثانوية الإنجليزية من حديثي التخرج فقط التسجيل إلكترونياً عن طريق موقع مجلس الجامعات الخاصة www. puc. edu. kw
رابعاً: فئات ذوي الإحتياجات الخاصة وأبناء الدبلوماسيين التسجيل يدويا عن طريق مكتب القبول في الجامعة الأمريكية في الكويت.
خامساً: لا يسمح للطالب المنسحب/المفصول من البعثات الداخلية التسجيل مرة اخرى للبعثات الداخلية ضمن نفس الفئة.
سادساً: الإلتزم بكل ما يصدره مجلس الجامعات الخاصة من قرارات.

الوثائق المطلوبة من جميع الفئات

- صورة البطاقة المدنية /الأمنية للطالب و لولي أمر الطالب.
- عدد (2) صور شخصية حديثة ملونة.
- أبناء الكويتيات: صور عن البطاقة المدنية للأم وشهادة ميلاد الطالب.
- فئة الحاصلين على الثانوية الإنجليزية حديثي التخرج: كشوف الدرجات الأصلية وكتاب معادلة الشهادة من وزارة التربية.

للمزيد من المعلومات يرجى الإتصال بمكتب القبول في الجامعة الأمريكية في الكويت
هاتف: ١٨٠٢٠٤٠ أو ٢٢٢٤٨٣٩٩ داخلي ٣١٤٨ عنوان البريد الإلكتروني: Admissions@auk.edu.kw

الجامعة الأمريكية في الكويت مرخصة بالمرسوم الأميري رقم 139 لسنة 2003 وحاصلة على الاعتماد المؤسسي من مجلس الجامعات الخاصة - وزارة التعليم العالي في دولة الكويت. ترتبط الجامعة الأمريكية في الكويت بمذكرة تفاهم وتعاون مع Dartmouth College الأمريكية .
www.auk.edu.kw

الدينار الكويتي 1 KD

$	€	£
▲ 3.248	▼ 3.238	▼ 2.772

المؤشر الكويتي

السوق العام	السوق الأول	السوق الرئيسي
7.735	8.638	5.851

تداولات غير اعتيادية لأسهم مدرجة... دون تفسير!

تشهد كميات متداولة وصلت في بعض الجلسات إلى 30% من رأس المال

جراح الناصر

في وقت تحذر هيئة أسواق المال من اتباع أي سلوك أو نهج مضلل من شأنه التأثير على حركة الأسهم في السوق، لما يخالف نص المادة 122 من القانون رقم 7 لعام 2010، رصدت مصادر مالية أسهماً مدرجة في بورصة الكويت للأوراق المالية تجاوزت كمية التداول على أسهمها نحو 30% من رأس المال دون وجود إفصاحات تفسر نوعية وماهية هذه التداولات.

وقالت مصادر مطلعة لـ«الجريدة»، إن تداولات تجري على بعض أسهم الشركات المدرجة بكميات كبيرة، رغم إفصاح هذه الشركات أنه لم تكن هناك أي تطورات جوهرية حدثت، من شأنها أن تؤدي إلى حدوث نشاط تداول غير اعتيادي على سهم الشركة، كما أنه ليس لديها أي معلومات عن أسباب هذا التداول.

وذكرت المصادر، أن مثل هذه التداولات تشغل العديد من المتعاملين في السوق، كونها تمثل نسبة كبيرة من التداولات اليومية، لاسيما إن كانت هذه الشركات يدور حولها العديد من الشائعات التي تروج لها على موقع التواصل الاجتماعي «تليغرام» مع تحديد أسعار مستقبلية لها، مما ينافي تعليمات وقرارات هيئة أسواق المال بهذا الشأن.

وحذرت من عمليات تصريف قد تجري على بعض الأسهم بعد الترويج لها عبر تداولاتها القياسية في السوق، خصوصاً مع ما يتردد عن تورط عدد من المضاربين في هذه الأسهم أثناء مراحل هبوط السوق خلال الفترة الماضية، وهناك محاولات لعمل حركة على هذه الأسهم من خلال كميات العروض والطلبات اليومية على السهم، لإيهام المتداولين بأن هناك عمليات تجميع على السهم، والترويج أن هذه المرحلة هي مرحلة ما قبل الصعود مع وضع تصور لسعر السهم المستقبلي بأنه سيتضاعف.

وأشارت إلى أن مثل هذه التداولات تحتاج إلى إفصاحات وقتية، مع التدقيق على كل عمليات التداول التي تجري على السهم، حرصاً على تبيان الحقيقة حول هذه التداولات، لاسيما إن كانت هذه الشركات تدور حولها العديد من الشائعات التي تستلزم تأكيدها أو نفيها، خصوصاً مع عدم وجود تغييرات على قائمة كبار الملاك التي تزيد ملكيتهم على 5 في المئة من رأس المال.

وقالت المصادر، إن هيئة أسواق المال ألزمت كل الشركات المدرجة بإفصاح فوري في حال وجود نشاط غير اعتيادي في التداول على سهم ما، لاسيما أن وجود تداولات غير اعتيادية على السهم، مبينة أن الهيئة تولي اهتماماً كبيراً بحالات النشاط غير الاعتيادي على الأسهم لضمان الحفاظ على حقوق كل المتعاملين في الحصول على المعلومات الجوهرية التي من شأنها التأثير على سعر السهم.

وذكرت أن التداولات غير الاعتيادية تفسر على أنها انخفاض أو ارتفاع في السهم أو تداوله بكميات كبيرة بشكل مغاير للتداولات اليومية لذلك السهم، ويتطلب الأمر إفصاحاً فورياً من الشركات كمبادرة منها أو الطلب منها سرعة التعقيب على تلك التداولات للقضاء على الشائعات والحيادية في الاستفادة من المعلومات الموجودة لدى مجلس إدارة الشركة.

ولفتت إلى أن الأسباب الرئيسية وراء التداولات غير الاعتيادية على أسهم تنشأ نتيجة بأن هناك أسباباً عادية مثل إبرام الشركة الصفقات أو عمليات تسوية الديون أو أحكام قضائية، مما يستلزم إفصاحاً من الشركة نفسها عن العوائد التي ستعود عليها جراء ذلك، علماً أن هناك أسباباً خارجة عن إرادة الشركة نفسها، من خلال تعرض أسهمها للمضاربة من المستثمرين في سوق الأسهم، وتفيد الشركة في حال ذلك بأنها لاتملك معلومات جوهرية من شأنها التأثير على تلك الأسهم.

مضاربون متورطون في أسهم يروجونها على «تليغرام»... للتصريف

تراجع محدود لمؤشرات البورصة والسيولة 47.8 مليون دينار

علي العنزي

استقرت مؤشرات بورصة الكويت في ثالث تعاملاتها لهذا الأسبوع، أمس، على تغيّرات محدودة مالت الى اللون الأحمر، وفقد مؤشر السوق العام نسبة 0.15 بالمئة تعادل 11.25 نقطة، ليقفل على مستوى 7735.27 نقطة بسيولة مرتفعة قياساً على سيولة أمس الأول، وبفضل تداولات استثنائية على سهم إيفا فنادق كانت هي الفارق لتبلغ بسيولة أمس مستوى 47.8 مليون دينار، منها 12.2 مليوناً سيولة إيفا فنادق وحدها، وتم تداول 447.8 مليون سهم عبر 11798 صفقة، وتداول 136 سهماً ربح منها 53 وخسر 66 سهماً فيما استقر 17 دون تغير.

وخسر مؤشر السوق الأول نسبة أكبر هي 0.21 بالمئة، أي 18.29 نقطة، ليقفل على مستوى 8638.56 نقطة بسيولة بلغت 26 مليون دينار، وهي مساوية لسيولة أمس الأول، وتداولت 47.8 مليون سهم عبر 4897 صفقة، وارتفعت أسعار 7 أسهم مقابل تراجع 17 واستقرار سهمين من دون تغير.

وعلى الطرف الآخر ربح مؤشر السوق الرئيسي وربح 0.10 بالمئة أي 5.78 نقاط، ليقفل على مستوى 5851.65 نقطة بسيولة بلغت 21.7 مليون دينار أكثر من نصفها على سهم إيفا فنادق، كما أسلفنا، وتم تداول حوالي 400 مليون سهم منها 263.5 مليون سهم حجم تداولات إيفا فنادق، وتمت العمليات عبر 6901 صفقة، وربح 46 سهماً في الرئيسي مقابل تراجع 49 واستقرار 15 دون تغير.

وسجلت بداية تعاملات بورصة الكويت ارتفاعات سعرية لمعظم الأسهم القيادية كبيتك ووطني وأجيليتي وزين، ولكن بسيولة دون المعدل وبشراء متردد مال إلى البيع وجني الأرباح السريع مع كل ارتفاع له، وبعد أن بلغ «بيتك» مستوى 917 سهماً، زاد البيع وليزداد تدفق السيولة نسبياً، لكنه بقي بمستويات أمس الأول، كما تراجع الوطني وزين، بينما بقي أجيليتي متشبثاً باللون الأخضر حتى النهاية، رافقه بنك الخليج وميزان، بينما خسر برقان وصناعات وبنك بوبيان بنسب متفاوتة، إضافة الى بيتك والوطني وزين.

على الطرف الآخر، ربحت، أمس، أسهم الخليجي وجي إف إتش واكتتاب ووطنية عقارية وانوفست لتدعم أداء مؤشرها الرئيسي، وكانت الخسائر من نصيب إيفا فنادق وجياد وصالحية، بنسب متفاوتة، لتنتهي الجلسة متراجعة على مستوى مؤشرات السوقين العام والأول، ورابحة بقوة في رئيسي 50 ورئيسي، بالرغم من الاضطرابات السياسية في العراق التي خفف وطأتها ارتفاع أسعار النفط ومؤشرات الفيوتشرز الأميركية.

وسجلت معظم مؤشرات الأسواق المالية الخليجية تراجعات محدودة، وكان اللون الأخضر لمصلحة مؤشرَي دبي المالي والبحرين، وكانت أسعار النفط تتداول فوق مستوى 102 دولار معظم فترات عمل الأسواق الخليجية، غير أنها تراجعت قبل الإقفال الى مستوى 101.5 دولار لمزيج برنت منتصف نهار أمس.

أخبار الشركات

حكم أول درجة لـ «الصفاة للاستثمار»

أعلنت شركة الصفاة للاستثمار صدور قرار أول درجة من محكمة دبي الابتدائية لمصلحتها، وتتعلق الدعوى الأصلية بطلب تعويض بمبلغ 319.64 مليون درهم إماراتي (87.04 مليون دولار)، فيما تختص الدعوى المقابلة بفسخ اتفاقية الاكتتاب المؤرخة في 2 سبتمبر 2007.

وبشأن أطراف الدعوى فهم شركة الصفاة للاستثمار كمدعي عليها أصلياً والمدعية تقابلاً، فيما تعد «إيفرلنس هولدينغ» المدعية أصلياً والمدعى عليها تقابلاً، وخالد سالم المهيري الخصم المدخل المدعي عليه تقابلاً. وقضت محكمة أول درجة بقول إدخال المهيري بصفته الشخصية في الدعوى شكلاً وفي موضوع الإدخال برفضه، مع قبول الدعوى المتقابلة المقامة من شركة الصفا شكلاً وفي موضوعها بفسخ اتفاقية الاكتتاب المؤرخة في 2 سبتمبر 2007. كما قضت المحكمة بإلزام المدعي عليها تقابلاً بأن ترد مبلغ 20 مليون دولار أو ما يعادله بالدرهم الإماراتي عند التنفيذ والفوائد القانونية بواقع 5% من تاريخ المطالبة القضائية وحتى تمام السداد.

وأشارت إلى أن المحكمة رفضت الدعوى الأصلية وألزمت المدعية أصلياً «إيفرلفنس هولدينغ» بمصاريف الدعويين الأصلية والمتقابلة وبمبلغ ألف درهم مقابل أتعاب المحاماة، ورفضت ما عدا ذلك من طلبات.

تابعة لـ «منازل»: اتفاق لمبادلة استثمار في مصر

كشفت شركة منازل القابضة عن توصل شركتها التابعة بصورة غير مباشرة منازل للتطوير العقاري «مصر» لاتفاق لمبادلة استثمارها في مشروع بجمهورية مصر العربية.

وتوصلت «منازل – مصر» إلى اتفاق مع شركة لاند مارك للتنمية العقارية؛ لمبادلة استثمارها في مشروع زويا بالساحل الشمالي والبالغ قيمته 125 مليون جنيه مصري (6.52 ملايين دولار)، بمساحة إدارية في مشروع «ون نينتي» الواقع في التجمع الخامس بنفس قيمة الاستثمار.

ولفتت «منازل القابضة» إلى أن مجلس إدارة الشركة التابعة – منازل للتطوير العقاري مصر – قد وافق على المبادلة بنفس القيمة، مبينة أنه لا يوجد أثر على البيانات المالية لتلك المعلومة.

«التجارة» تمنع إقامة معارض المعادن الثمينة دون ترخيص

جراح الناصر

أصدرت وزارة التجارة والصناعة قراراً يقضي بمنع نشاط إقامة معارض مشغولات المعادن الثمينة والأحجار ذات القيمة دون ترخيص كتابي منها، فيما اقتصر هذا النشاط على 3 جهات فقط.

ووفق القرار الوزاري الصادر من وزير التجارة والصناعة وزير الشؤون الاجتماعية والتنمية المجتمعية فهد الشريعان، فإن إقامة هذه المعارض تقتصر على الشركات والمؤسسات المرخص لها من قبل الوزارة لمزاولة نشاط تنظيم وإقامة المعارض، والشركات والمؤسسات المرخص لها من قبل الوزارة لمزاولة الأنشطة المتعلقة بتجارة المعادن الثمينة والأحجار ذات القيمة، والدول العربية والأجنبية.

ويمنح الترخيص بإقامة معرض دولي لمشغولات المعادن الثمينة والأحجار ذات القيمة وفقاً للشروط والإجراءات، حيث يتم تقديم طلب للإدارة المختصة بالوسيلة التي تحددها، مشتملاً على البيانات اللازمة، ومشفوعاً بالمستندات المطلوبة، قبل موعد إقامته بـ 60 يوماً على الأقل.

كما يجب تقديم قائمة ببيانات المشاركين في المعرض مع كشف تفصيلي بالسلع والخدمات والمنتجات التي ستتم المشاركة بها، على ألا تزيد نسبة المشاركين في المعارض متعددة الأنشطة من العاملين في مجال تجارة المعادن الثمينة والأحجار ذات القيمة ومشغولاتها على 20 في المئة من إجمالي عدد المشاركين، مع ضرورة تحديد مدة ومكان إقامة المعرض، مشفوعاً بالمستندات الدالة على التراخيص والموافقات من الجهات المختصة، بحيث لا تتجاوز مدة المعرض 15 يوماً.

وتضمَّن القرار تقديم إقرار وتعهد وفق النماذج المُعدة من الإدارة المختصة للمنظم والمشاركين، والحصول على موافقة إدارة المعادن الثمينة بالوزارة، والحصول على موافقة الإدارة العامة للجمارك على إقامة مستودع جمركي مؤقت في مكان إقامة المعرض، إلى جانب أي مستندات أخرى تطلبها الإدارة المختصة.

واستثنى القرار في مادته الخامسة المشغولات المستوردة من إجراءات الدمغ إذا كان قصد المشارك في المعرض الدولي عرض المشغولات فقط.

تراجع أسعار النفط إثر مخاوف التضخم

تراجعت أسعار النفط، صباح أمس، بفعل مخاوف من أن يؤدي ضعف الاقتصادات العالمية الناجم عن التضخم إلى تراجع الطلب على الوقود بجانب عدم تأثر الصادرات العراقية بالاشتباكات الدائرة هناك.

وهبطت العقود الآجلة لخام برنت تسليم أكتوبر 2.45 دولار، أي 2.33 في المئة، إلى 102.64 دولار للبرميل، بعد صعودها 4.1 في المئة أمس الأول، في أكبر زيادة منذ أكثر من شهر.

وينتهي عقد أكتوبر اليوم، وبات عقد تسليم نوفمبر الأكثر نشاطاً في التداول عند 101.12 دولار للبرميل، بانخفاض 1.76 في المئة.

وجرى تداول خام غرب تكساس الوسيط الأميركي عند 95.46 دولاراً للبرميل، بانخفاض 1.55 دولار، أي 1.6 في المئة، بعد ارتفاع بنسبة 4.2 في المئة في الجلسة السابقة.

والتضخم قريب من خانة العشرات في العديد من الاقتصادات الكبرى في العالم، وهو مستوى لم تشهده منذ ما يقرب من نصف قرن، مما قد يدفع البنوك المركزية في الولايات المتحدة وأوروبا إلى اللجوء لزيادات أكثر حدة في أسعار الفائدة، والتي يمكن أن تحد من النمو الاقتصادي وتؤثر على الطلب على الوقود.

وقال محللون من هيتونغ فيوتشرز: «تراجعت الرغبة في المخاطرة بسبب توقع استمرار مجلس الاحتياطي الاتحادي في رفع أسعار الفائدة... كما يفاقم تراجع أسعار الغاز الطبيعي في أوروبا ضبابية صورة أزمة الطاقة».

وقال جيوفاني ستونوفو المحلل في «يو.بي.إس»، إن الأسعار تراجعت بعد تصريحات من شركة تسويق النفط العراقية المملوكة للدولة «سومو» بأن صادرات النفط العراقية لم تتأثر بالاضطرابات.

وتشهد بغداد أسوأ قتال يدور في شوارعها منذ سنوات بعد أن اشتبكت قوات الأمن وفصائل موالية لزعيم التيار الصدري مقتدى الصدر بالمنطقة الخضراء التي تضم مقار حكومية وسفارات.

وقالت سومو أيضاً أمس، إنها تستطيع إعادة توجيه مزيد من النفط إلى أوروبا إذا لزم الأمر.

وستعقد «أوبك +»، التي تضم أعضاء «أوبك» ومنتجين حلفاء في مقدمتهم روسيا، اجتماعاً في الخامس من سبتمبر لتحديد سياسة الإنتاج.

وأثارت السعودية، أكبر منتج في أوبك، الأسبوع الماضي احتمال تخفيضات إنتاجية قالت مصادر إنها قد تتزامن مع زيادة في المعروض من إيران إذا توصلت لاتفاق نووي مع الغرب.

(رويترز)

البرميل الكويتي يرتفع 72 سنتاً

ارتفع سعر برميل النفط الكويتي 72 سنتا ليبلغ 107.46 دولارات للبرميل في تداولات أمس الأول، مقابل 106.74 دولارات للبرميل في تداولات الجمعة الماضي، وفقا للسعر المعلن من مؤسسة البترول الكويتية.

هل بدأ «المركزي» المصري رحلة التعويم التدريجي للجنيه؟

في الوقت الذي كشف وزير المالية المصري أن المفاوضات الجارية مع صندوق النقد الدولي تسير بشكل «مطمئن»، كشف محللون أن البنك المركزي المصري ربما بدأ بالفعل في تنفيذ سياسة التعويم المُدار للجنيه المصري مقابل الدولار.

وقال الخبير الاقتصادي هاني جنينة، إن المعطيات القائمة تشير إلى أن «المركزي» بدأ بالفعل في تنفيذ سياسة التعويم المدار أو التدريجي للجنيه مقابل الدولار.

وأوضح في حديثه لـ «العربية. نت»، أن هذا الإجراء سينتج عنه ضعف أكثر في قيمة العملة المحلية، ولكن سيعقب هذه الخطوة إتمام الاتفاق مع صندوق النقد الدولي حول التمويل الجديد، وهو ما سيعزز من استقرار سوق الصرف وتماسك الجنيه.

وكان «المركزي» المصري قد أعلن في مارس الماضي خفضا مفاجئا في قيمة الجنيه مقابل الدولار. لكنّ محللين انتقدوا سياسة التعويم المباشر، وأكدوا أن مرونة سوق الصرف كانت تقتضي العمل بسياسة التعويم التدريجي أو التعويم المدار.

وحول مدى وجود علاقة بين بدء تراجع الجنيه مقابل الدولار، وبدء «المركزي» تطبيق سياسة التعويم المدار أو التعويم التدريجي، قال الخبير الاقتصادي هاني توفيق إن ما يحدث في سوق الصرف يؤكد ذلك.

ورجح في حديثه لـ «العربية. نت»، أن يشهد الدولار ارتفاعات مقابل الجنيه، لكن بشكل تدريجي. لافتاً إلى أن التحركات الخاصة بالإفراج عن البضائع الموجودة في الموانئ ستقود أيضاً إلى ارتفاع سعر صرف الدولار مقابل الجنيه.

ما الفرق بين التعويم الكامل والمُدار؟

والتعويم الكامل هو ألا يتدخل «المركزي» مطلقا في تحديد سعر الصرف، وبالتالي يبقى سعر الصرف خاضعاً لقواعد السوق.

أما التعويم المُدار، فهو أن يتدخل «المركزي» بصفة دورية كصانع لسوق الصرف، وبالتالي يحدد البنك أسعار بيع وشراء العملة المحلية، ويتدخل في كثير من الأحيان بشراء وبيع العملة المحلية والعملات الأجنبية.

كما يعني ترك سعر الصرف يتحدد وفقاً للعرض والطلب مع لجوء المصرف المركزي إلى التدخل كلما دعت الحاجة إلى تعديل هذا السعر مقابل بقية العملات، وذلك استجابة لمجموعة من المؤشرات، مثل مقدار الفجوة بين العرض والطلب في سوق الصرف، ومستويات أسعار الصرف الفورية والآجلة، والتطورات في أسواق سعر الصرف الموازية.

ويُتَّبع هذا الشكل من التعويم في بعض البلدان الرأسمالية ومجموعة من البلدان النامية التي تربط سعر صرف عملتها بالدولار أو الجنيه الإسترليني أو الفرنك الفرنسي (سابقاً) أو بسلَّةٍ من العملات.

وفي اقتصاد عالمي متكامل بشكل متزايد، تؤثر أسعار العملات على اقتصاد أي بلد من خلال الميزان التجاري. وفي هذا الجانب، تتم إدارة جميع العملات تقريبًا، حيث تتدخل البنوك المركزية أو الحكومات للتأثير على قيمة عملاتها. ووفقًا لصندوق النقد الدولي، اعتبارًا من عام 2014، استخدمت 82 دولة ومنطقة تعويمًا مُدارًا، أو 43 بالمئة من جميع البلدان، مما يشكل تعددية بين أنواع أنظمة أسعار الصرف.

(العربية. نت)

الوحدة الاقتصادية... إيجابية وخطوة مهمة في الاتجاه الصحيح

● حصة المطيري

رأت مجموعة من الاقتصاديين ان اعلان مجلس الوزراء إطلاق الوحدة الاقتصادية الاستشارية لتبني نهج متطور لدعم الاقتصاد الوطني والعمل على جذب الاستثمارات المباشرة ذات القيمة المضافة وتعزيز دور القطاع الخاص بما يتماشى مع رؤية الكويت 2035 امر ايجابي بشرط الجدية.

وكان رئيس ديوان رئيس مجلس الوزراء عبدالعزيز الدخيل قال إن الوحدة ستتولى مهام مراجعة وتطوير التشريعات والسياسات الاقتصادية والمالية والتنموية وتصويبها نحو تحقيق رؤية الكويت 2035، وسبل تنويع القاعدة الاقتصادية والايرادات العامة غير النفطية، علاوة على مناقشة الخريطة الاستثمارية الوطنية وما تتضمنه من طرح فرص للمستثمر الوطني والاجنبي.

وأشار إلى أن هذه الوحدة ستعمل على توثيق الروابط بين المؤسسات الاقتصادية والمالية والتنموية والتشغيلية وتوحيد جهودها لتعزيز التنمية الاقتصادية في الدولة وسبل تحسين بيئة المشاريع الصغيرة والمتوسطة، بما يعزز دورها الريادي في تحقيق التنمية الاقتصادية للدولة.

بداية، قال الخبير الاقتصادي علي الرشيد البدر إن ما قام به مجلس الوزراء بإطلاق الوحدة الاقتصادية الاستشارية هو خطوة مهمة وضرورية ومتميزة، لأن الحكومة الحالية والحكومة التي ستأتي بعد الانتخابات أمامها ملفات اقتصادية شائكة، ومعظم رغبات المرشحين كما يبدو تتضمن مقترحات مكلفة ماليا ولن تستطيع الدولة الوفاء بها خاصة إذا انتهت الحرب الروسية الأوكرانية وانخفض سعر النفط إلى 60 دولا.

وأوضح البدر أن الامر يتطلب من الحكومه تقديم برنامج تنموي واسع النطاق يجتذب الرأي العام و يتضمن اهدافا مطلوبة تطمئن الناخبين الى مستقبلهم ومستقبل اولادهم.

وبين أن مجلس التخطيط الاخير قدم مشروعا تنمويا مدروسا يحقق اهداف الدوله و آمال الناخبين.

وقال إن الوحدة المقترحة تستطيع أن تنظر في ذلك المشروع و تفاصيله و هو موجود في ادراج مجلس الوزراء، مبينا أن المحور الاساسي في ذلك المشروع هو برنامج التخصيص العام الذي سيحقق تنفيذه العديد من الاهداف الاستراتيجية لتنمية البلد و كذلك تقليص مسؤوليات الجهاز الحكومي وتمكينه من القيام بمهامه الاساسية بكفاءة وتفوق ، فيخفف من نقاط التوتر المستمرة بين الحكومة والمجلس. كما يرفع من مستوي الخدمات العامة و يدخل المواطنين كلهم شركاء في شركات تنموية قوية جديدة ويجفف من مستنقعات الفساد في الاقتصاد الوطني و الادارة العامة كما يوفر التأمين الصحي و التعليمي العادل لكل المواطنين بحيث يختار اولياء الامور المدرسه الافضل لاولادهم و الرعاية الصحيه الاجود لعائلته.

وأضاف: باختصار التوصيات المناسبة والتي سيوافق عليها اغلب الناخبين موجودة وكل ما يتطلب الامر هو التنفيذ قبل فوات الاوان و تضاعف المتاعب التي تنتظر الدولة و البلد بين سوق نفط غير مستقره و احتياجات الناس و الاجيال القادمه المتزايدة دوما، و نواب سيعملون على تحقيق اهدافهم الانتخابية المكلفة و غير الواقعية احيانا.

من ناحيته، رأى رئيس مجلس الادارة في شركة الصالحية العقارية غازي فهد النفيسي إن الوحدة الجديدة «عبارة عن كلام إنشائي، فالأمور لا تتم بهذه الصورة، والتحفيز لا يتم بهذا الأسلوب، بل يجب أن يكون للحكومة أهداف تساعد وتنمي الفكر الاقتصادي، وهذا لن يأتي في يوم وليلة، وبالتالي يحتاج إلى نوع من الترتيب وهذا الترتيب لا يأتي بقرار من مجلس الوزراء».

وأشار النفيسي إلى دور القطاع الخاص، حيث قال إن «القطاعين العام والخاص ليسا بنفس الطريق، وهذه هي تركيبة الكويت منذ نهاية السبعينيات»، مبيناً أن نظرة الحكومة إلى القطاع الخاص ليست سليمة، وفيها الكثير من الظلم والتجني، وهذا ليس تبريراً فهناك جزء من القطاع الخاص سيئ، لكن عموم القطاع الخاص جيد، ومن الممكن أن يكون رديفاً قوياً للحكومة، ويساعدها في أمور كثيرة لو كان هناك نوع من التفاهم والألفة مع الحكومة.

وذكر النفيسي أن القطاع الخاص دائما متهم بالجحود والسرقة «وهذه وجهة نظر خاطئة، فالبلد للأسف بكل تركيبته أصبح طاردا لاستثمار القطاع الخاص، والاستثمارات الخارجية أيضاً».

بدوره، قال مناف الهاجري، مؤسس «بشرى» للاستشارات الاقتصادية إن إسناد دور استباقي لرئيس الوزراء يقوم على العمق في التحاليل والرؤية الاستشرافية للمستقبل يعتبر خطوة مستحقة، من شأنها أن تعزز فعالية عمل الوزارات القادمة بلاشك لأن مرجعية العمل الاقتصادي الرئيسية ستكون مشتركة وذات سلطة على الجميع مما سيرفع من درجة التنسيق في العمل.

وأضاف الهاجري أن نطاق العمل لمثل هذه الوحدة هو صياغة رؤية للتحول نحو اقتصاد إنتاجي بمعنى الكلمة، دون أن يعني ذلك بالضرورة خلق صدامات مع الرأي العام الشعبي (وهو أمر ليس بالصعب)، وخلق رؤية قطاعية نحو رفع هذا الإنتاج بما في ذلك القطاع الحكومي، وإزالة التشوهات في القطاع الخاص، وتنشيط عجلة الاستثمار في الداخل عبر إشراك وإعادة هيكلة وإصلاح الجهات المعنيه القائمة.

وأوضح الهاجري أن كون الوحدة ذات طابع استشاري لا يعني إعفاءها من العمل وفق أعلى الممارسات ونظم الحوكمة لأن منها سوف تستمد الأجهزة الأخرى فعاليتها وامتثالها للرؤية، مؤكداً ضرورة بذلها العناية الفائقة في تطعيمها بالكوادر اللازمة ذات العمق والمصداقية.

من جانبه، قال الخبير الاقتصادي عبدالمجيد الشطي إن فكرة إنشاء وحدة اقتصادية استشارية جيدة، وأي عمل يساهم في تعديل المسار للأفضل مرحب به، «لكننا لا نريد المزيد من اللجان، فالمطلوب من الوحدة أن تضع كيف نسير في خريطة الطريق الموجودة سابقاً حتى نحقق نتائج جيدة».

وأكد الشطي أن هناك الكثير من الدراسات والأفكار واللجان، «وما ينقصنا اليوم هو الإرادة، أي كيف يصبح للحكومة الإرادة لتفعيل الدراسات الكثيرة التي وضعناها من قبل الغزو منذ دراسة مسار الاقتصاد الكويتي حتى اليوم، فجميعها خرائط واضحة واستراتيجيات واضحة وبها أهداف معينة».

وأضاف أن المطلوب هو كيف نحقق هذه الأهداف وأن نضع نموذج عمل للوصول لذلك، إذا قامت اللجنة بهذا العمل فستكون مثمرة أما إن عملت فقط على المزيد من الدراسات والمزيد من مستشارين من الخارج لعمل الدراسات وكيف نعمل وماذا نعمل فلن نصل إلى الهدف منها.

وتابع: إن سعت الوحدة إلى النظر بما هي العراقيل التي أوقفت الإيرادات الحكومية أو العمل المطلوب فستكون لجنة مثمرة، مبيناً أن الكثير من الأمور التي تناولتها الوحدة مثل المشاريع الصغيرة والمتوسطة وغيرها تم تناولها سابقاً ولا يوجد أي شي جديد فيها، مؤكداً حاجتنا إلى معرفة كيف نقود العملية ونموذج العمل لتحقيق وإنجاز الدراسات السابقة.

بدوره، أشاد الرئيس التنفيذي لـ «كامكو إنفست» فيصل صرخوه بجهود رئيس مجلس الوزراء واهتمامه بالشأن الاقتصادي والتنموي للارتقاء بالاقتصاد الكويتي، ليتماشى مع التطورات التي تشهدها المنطقة، والمنافسة في مجالات عديدة تضع الكويت مجددا في المكان الاقتصادي المناسب.

وأضاف صرخوه أن إطلاق هذه الوحدة، والتي تضم الجهات الحكومية المعنية بالشؤون الاقتصادية والتنموية، مع اشراك أهالي الاختصاص والخبرة بالشأن الاقتصادي، «خطوة في الاتجاه الصحيح ستتيح الإسراع بتحديد مكامن الخلل والفرص المتاحة وإيجاد الحلول الناجعة».

وأعرب عن أمنياته لرئيس الوزراء وأعضاء اللجنة بالتوفيق في هذه المهمة، مؤكداً دعمه الكامل لجهودهم «لما فيه مصلحة وطننا الغالي لتعود الكويت منافسة في قطاعات محددة وذات قيمة مضافة في قطاعات أخرى، تتكون منها اقتصاديات المنطقة».

«نحتاج برنامج تنموي»
البدر

«النظرة للقطاع الخاص ليست سليمة»
النفيسي

«نريد خريطة طريق»
الشطي

«دور استباقي مستحق لرئيس الوزراء»
الهاجري

«خطوة بالاتجاه الصحي»
صرخوه

«الغرفة» و«العمل الدولية» تطلقان تقرير الاحتياجات إلى المهارات بعد «كوفيد 19»

من باب حرصها على معالجة تحديات القطاع الخاص الحالية واستشراف التحديات المستقبلية، تعاونت غرفة تجارة وصناعة الكويت مع منظمة العمل الدولية لإعداد تقرير حول «الاحتياجات إلى المهارات في الكويت بعد وباء كوفيد 19»، ويستند التقرير إلى بحث مكتبي، فضلا عن استبيان لآراء 240 شركة كويتية تم استطلاع آرائها بشأن تحولات سوق العمل الكويتي من جراء الوباء. وحيث انتهت منظمة العمل الدولية من التقرير، نظمت «الغرفة»، بالتعاون مع منظمة العمل لقاءً افتراضياً، أمس، لإطلاق التقرير بمشاركة المعنيين في المنظمة الدولية لأصحاب العمل والمجلس الأعلى للتخطيط والتنمية والهيئة العامة للقوى العاملة بالكويت وعدد من الشركات الكويتية.

وافتتح اللقاء نائب المدير العام بـ «الغرفة»، حمد العمر، مثنياً على التعاون المتصل والمستمر بين الغرفة، ممثلة أصحاب العمل بالكويت، وبين منظمة العمل الدولية. وبيّن العمر أن التقرير يرسم ملامح تغيّر الطلب على المهارات بعد الاضطراب والإرباك الذي شهده سوق العمل الكويتي منذ أن طالت الجائحة الكويت.

وأكد العمر مجموعة من الملاحظات ينبغي أن تؤخذ في الاعتبار، منها الاستفادة من الاستنتاجات القيّمة التي يحويها التقرير وطرحها للنقاش بين أطراف الإنتاج الثلاثة بالكويت من خلال آليات الحوار الاجتماعي، وأهمية توفير الممكنات المناسبة لتهيئة سوق العمل الكويتي لتجنّب حالة المخاطر الدائمة في الوقت الحالي، ومن تلك الممكنات توفير المدن العمالية وتشجيع الشركات على تبنّي أفضل الوسائل التكنولوجية. كما عرج العمر على دور الغرفة في التنمية والارتقاء بالعمالة الوطنية والوافدة على السواء من خلال ذراعها التدريبية المتمثلة في مركز عبدالعزيز الصقر للتنمية والتطوير المنبثق عن «الغرفة»، والذي قدّم خلال السنوات الثلاث الأخيرة وحدها 187 برنامج تدريب استفاد منها 3428 متدرباً، كما يقوم المركز بابتعاث خريجين لنيل درجة الماجستير على نفقة «الغرفة».

حمد العمر

«الوطني» يحتفل بنجاح أول اختبار «IELTS» يعقد في مقره الرئيسي

احتفل بنك الكويت الوطني بنجاح أول اختبارات اللغة الإنكليزية الدولية (IELTS)، الذي عقد في المقر الرئيسي للبنك من خلال المجلس الثقافي البريطاني بالكويت، في مبادرة هي الأولى من نوعها بالكويت ومنطقة الخليج العربي، وذلك ضمن المبادرة التي يقدمها البنك لعملاء باقة الشباب من حاملي «بطاقة الشباب الوطني للسحب الآلي أو مسبقة الدفع».

واحتفل «الوطني» بنجاح أول اختبار IELTS يتم تنظيمه في المقر الرئيسي للبنك، بالتنسيق مع المجلس الثقافي البريطاني يوم السبت 13 الجاري، حيث أكمل المرشحون التسجيل والتقدم للاختبار الخاص بهم في مختبر الجوهرة بالطابق الـ 37 في المقر الرئيسي للبنك. وقد استقبل «الوطني» كل المتقدمين للاختبار من عملاء باقة الشباب الراغبين في الحصول على تجربة فريدة من نوعها بالكويت ودول مجلس التعاون الخليجي، والتي يمنحها البنك لهم لخوض اختبار IELTS، حيث تم الترحيب بهم وتقديم الزهور لهم.

كما تم تزويد العملاء الذين أكملوا اختبار IELTS بباقة من المزايا تشمل ما يلي:

1- قسيمة خصم حتى 30 بالمئة على الحقائب من Samsonite .

2- قسيمة خصم حتى 15 بالمئة على أجهزة الكمبيوتر المحمولة وملحقات الهاتف المحمول من يوريكا للإلكترونيات.

3- قسيمة خصم 50 بالمئة على خدمة Visa Assistance من شركة Qgo للسفريات.

4- قسيمة مواصلات عالمية خلال السفر بقيمة 10 دنانير.

5- خصم 25 بالمئة على الدورات التحضيرية لاختبار IELTS. علاوة على ذلك، وفّر البنك مجموعة خاصة من الخدمات للمتقدمين لخوض الاختبار، شملت مواقف للسيارات ومرطبات مجانية، فضلاً عن توفير مختبر مجهز بالكامل بأحدث الوسائل التكنولوجية.

يتم عقد اختبارات ILETS يوم السبت كل أسبوعين، حيث يقوم المجلس الثقافي البريطاني بالكويت بإدارة التسجيل والنتائج بشكل كامل. ويمكن لعملاء البنك الراغبين في الدراسة بالخارج التقدم لاختبار «IELTS» في مبنى المقر الرئيسي للبنك، حيث يُتاح التسجيل للاختبار على رابط مخصص لذلك على موقع المجلس الثقافي البريطاني:

https://www.britishcouncil.com.kw/en/nbk-shabab

«الخليج» يحذر عملاء المصارف من مخاطر الاحتيال الإلكتروني ضمن «لنكن على دراية»

ضمن مسؤولياته المجتمعية، وفي إطار حرصه على تعزيز الثقافة المالية لدى مختلف شرائح المجتمع، يحرص بنك الخليج على توعية العملاء والمتعاملين مع البنوك بشكل عام، بالمخاطر التي تفرضها الجرائم الإلكترونية على معلوماتهم وحساباتهم المصرفية. يأتي ذلك من خلال مشاركة «الخليج» الفاعلة للعام الثاني على التوالي في حملة «لنكن على دراية»، التي يشرف عليها بنك الكويت المركزي بالتعاون مع اتحاد مصارف الكويت، بهدف نشر الثقافة المالية في المجتمع، وزيادة الوعي بدور القطاع المصرفي، وكيفية الاستفادة من الخدمات المتنوعة، التي تقدمها البنوك على الوجه الأمثل لعملائها.

ودعت مساعد المدير العام لأمن المعلومات في «الخليج» مي دشتي عملاء البنوك إلى ضرورة التعامل بحذر مع الرسائل الإلكترونية والنصية والمكالمات الهاتفية التي تصلهم من جهات غير معلومة، والتي قد تنتحل صفة موظف مصرفي في الغالب.

وشددت على ضرورة عدم التعامل مع هذه الرسائل، أو المكالمات كلياً، والحفاظ على معلومات وبيانات حساباتهم، حتى لا تتعرض للسرقة من قبل عصابات دولية تعمل ليل نهار على اختيار فريستها.

وأكدت أن «البنوك لن تطلب منك معلوماتك الشخصية عن طريق البريد الإلكتروني، أو الرسائل النصية أو المكالمات الهاتفية، لذلك تجنب الرد على تلك الرسائل، فما هي إلا محاولات احتيال، الهدف منها الحصول على معلوماتك المصرفية وسرقة أموالك أو بياناتك».

ونصحت دشتي عملاء البنوك بما يلي:

- عدم حفظ معلوماتهم السرية، مثل: أرقام بطاقة السحب الآلي، أو بطاقة الائتمان، أو رقم التعريف الشخصي على الهاتف النقال.

- عدم كتابة الرقم السري على بطاقة الائتمان، وكذلك عدم مشاركة كلمة المرور لمرة واحدة (OTP).

- ضرورة تسجيل الخروج من التطبيق أو الموقع الإلكتروني للبنك فور انتهائك من المعاملة.

- تأكد من تحديث برامج مكافحة الفيروسات والملفات المرتبطة بها.

- لا تنقر أو تفتح الروابط في رسائل البريد الإلكتروني مباشرة، بل اكتب عنوان URL في متصفحك بدلاً من ذلك.

- كُن حذراً أثناء فتح المرفقات والروابط داخل رسائل البريد الإلكتروني.

- تنزيل البرامج من مصادر معروفة ومشهورة وشرعية فقط.

- حافظ على تحديث جميع الأنظمة (مثل أنظمة الأمان والتطبيقات وأنظمة التشغيل) بآخر تحديثات وتصحيحات الأمان.

مي دشتي

«الأهلي» و«بهبهاني» للساعات يدعمان الحملة التوعوية لـ «المركزي»

أعلن البنك الأهلي الكويتي وعالم بهبهاني للساعات، التابعة لشركة محمد صالح ورضا يوسف بهبهاني، الرائدة في الكويت، عن عقد شراكة جديدة تهدف نحو دعم حملة «لنكن على دراية»، التي أطلقها بنك الكويت المركزي واتحاد مصارف الكويت.

بهذه المناسبة، قالت رئيسة وحدة الاتصالات والعلاقات الخارجية في البنك الأهلي الكويتي ليلى القطامي: «يسعدنا إبرام اتفاقية تعاون مع عالم بهبهاني للساعات، لنقدم المزيد من الدعم للحملة التوعوية المصرفية لنكن على دراية، ونهدف من خلال هذا التعاون إلى زيادة الوعي المصرفي لدى الجمهور والوصول إلى أكبر شريحة ممكنة لتعريفهم بالحقوق والواجبات المصرفية والاستخدام الأمثل للمنتجات والخدمات البنكية». بدوره، ذكر مدير خدمة العملاء والنظم لدى مجموعة بهبهاني ياسر حامد: «نثق في التأثير الإيجابي الذي تقوم به حملة لنكن على دراية في المجتمع، لذا يسرنا المساهمة في نجاح الحملة وتحقيق الأهداف التي تم إطلاقها لأجلها. ومن خلال التعاون، سيتم توزيع الكتيبات والمواد الإعلامية الخاصة بالحملة في جميع معارض عالم بهبهاني للساعات المنتشرة في الكويت، كما سنعمل على رفع مستوى الثقافة المالية من خلال منصات التواصل الاجتماعي الخاصة بنا طوال فترة الحملة».

وتسلط حملة «لنكن على دراية» الضوء على أهمية رفع مستوى الوعي المصرفي، لضمان تطبيق الممارسات المصرفية الآمنة من قبل جميع أفراد المجتمع، من خلال التوعية بموضوعات عديدة، بينها الاستخدام الأمثل للبطاقات المصرفية، وإرشادات حول الاقتراض، وأساليب تقديم الشكاوى، والتعامل مع عمليات النصب والاحتيال، وبروتوكولات الأمن السيبراني، وغيرها.

ليلى القطامي

«بيتك» يقدم معدات السلامة لمرتادي البحر

انطلاقاً من المسؤولية الاجتماعية ، قام فريق «بيتك» بتوزيع عدة الأمن والسلامة، وأدوات المحافظة على البيئة البحرية على مرتادي البحر بالتعاون مع الإدارة العامة لخفر السواحل.

وشهدت الفعالية التي أقيمت في عطلة نهاية الأسبوع الماضي تفاعلاً كبيراً من مرتادي البحر، وكان لـ «مركز الخيران الساحلي» التابع لوزارة الداخلية - الإدارة العامة لخفر السواحل، دور مهم في تنظيم عملية التوزيع. وهذا التعاون هو استمرار للعديد من المبادرات والفعاليات بين «بيتك» والوزارة سنوياً.

وتأتي هذه المبادرة تأكيدا لاهتمام «بيتك» بالمبادرات التي من شأنها أن تحافظ على البيئة وتدعم المجتمع، ونشر هذه الثقافة التي تهدف إلى المحافظة على مرتادي البحر.

وقد أطلق «بيتك» العديد من المبادرات البيئية تحت مظلة Keep it Green أبرزها اطلاق أول بطاقة صديقة للبيئة في الكويت مصنوعة من بلاستيك معاد تدويره بنسبة 85.5 بالمئة، إضافة الى توقيع مذكرات تعاون وشراكات مع جهات حكومية وأهلية لدعم حملة تشجير وتخضير الكويت، والحد من الانبعاثات الكربونية.

ومن هذه المشاريع زراعة أكثر من 1200 شجرة والعناية بها لمدة 3 سنوات، وهي متوسط فترة العناية اللازمة بالشجرة لتصبح بعدها مكتفية ذاتياً. وشارك «بيتك» أيضاً في تنظيف جزيرة كبّر.

المباركي: صندوق «المركز» العقاري تجاوز التحديات على مدى 20 عاماً

«مدعوماً بالإدارة الفاعلة والاستراتيجية المرنة في تلبية متطلبات المستثمرين»

قال نائب رئيس أول إدارة الاستثمار العقاري في منطقة الشرق الأوسط وشمال إفريقيا في شركة المركز المالي الكويتي (المركز)، خالد المباركي، إن صندوق المركز العقاري يعد الصندوق الوحيد في الكويت الذي استمر طوال هذه الفترة منذ تأسيسه عام 2002، وذلك يعود إلى الإدارة الحصيفة للصندوق والحركة الديناميكية لإدارته التي اتسمت بالمرونة في التعامل مع المعطيات والمتغيرات بالسوق العقاري الكويتي، الأمر الذي أدى إلى استمرارية الصندوق وتمكّنه من تحقيق عوائد مستدامة للمستثمرين، رغم التحديات التي مرّت بها الأسواق بدءاً من الأزمة المالية العالمية عام 2008، وتراجع أسعار النفط أواخر عام 2014، والتي استمرت عدة سنوات، إضافة إلى جائحة كوفيد 19 التي بدأت عام 2020 والتي لا تزال دول العالم تعاني آثارها حتى الوقت الراهن.

وأضاف أنه بطبيعة الحال، تحرص إدارة الصندوق على مراقبة متغيرات السوق العقاري عن كثب، وقد تم التعامل مع الأزمات المختلفة عبر تخفيض المخاطر من خلال الابتعاد عن الاقتراض، حيث لم يدخل الصندوق منذ تأسيسه في أي عملية اقتراض.

وذكر أنه لم يتم تحميل الصندوق مخاطر عالية، في حين تم التركيز على التوزيع الجغرافي والقطاعات المستثمر فيها وتغيير هذا التوزيع الجغرافي والقطاعي حسب متغيرات السوق العقاري، وإضافة إلى ذلك، يأتي الاعتناء بجودة عقارات الصندوق في مقدمة أولوياتنا. وأوضح أن الصندوق دائما ما يقوم بالاستثمار في القطاعات الواعدة والتخارج منها عند بلوغ هذه القطاعات معدلات أسعار مناسبة، حيث يستهدف الصندوق الاستثمار بالقطاعات في بداية دورتها الاقتصادية والتخارج عند بلوغ الدورة قمّتها، والبحث عن فرص في قطاعات أخرى.

ولفت إلى أن تلك العوامل مكنت الصندوق من تحقيق قيمة هذه الأصول، رغم التحديات التي تفرضها الظروف الاقتصادية العالمية والعوامل السياسية في المنطقة، وتأثرها بارتفاع أسعار النفط التي تؤثر على قدرة الدول على الإنفاق الرأسمالي الذي يدفع الطلب على كل القطاعات، ومنها القطاع العقاري.

وأشار إلى أن «المركز» يتّبع آلية دقيقة جداً لتنويع محفظة الصندوق، حيث تتم متابعة السوق ومتغيراته بشكل حثيث من أجل اقتناص الفرص المناسبة، وتكوين محفظة عقارية مميزة مدرة للدخل، وذلك ضمن جهودنا لتحقيق عوائد مستدامة للمستثمرين. وقال إن أهم عامل في تميّز أداء الصناديق هو أسلوب الإدارة، حيث تستهدف إدارة الصندوق استثمار أمواله في العقارات الجيدة من حيث القطاع ومستويات الطلب على ذلك القطاع، فضلاً عن تنويع العقارات من الناحية الجغرافية والقطاعات، حيث نحرص على الاستثمار بالقطاع المناسب في الوقت المناسب للاستفادة القصوى من الدورات الاقتصادية، وإدارة العقارات عن قرب، والتركيز على رفع نسب الإشغال والتحصيل، وتؤدي كل هذه العوامل إلى تميّز الصندوق.

وأضاف أنه في ظل أزمة كوفيد 19، كان عام 2021 مليئاً بالتحديات، لكنّ أداء الصندوق كان جيداً في هذه الظروف الصعبة، حيث لم يتوقف عن توزيع الإيرادات والأرباح للمستثمرين، «بل كان جلّ اهتمامنا إرضاء العملاء والمستثمرين من خلال العمل المستمر على ضمان عمليات التأجير والتحصيل ورفع مستوى عقاراتنا لتكون الأفضل في فئاتها المختلفة».

خالد المباركي

أداء الصندوق

https://tinyurl.com/2p8hrcex

تنويه

https://tinyurl.com/muffp9m8

تواقيع
tawabil
tawabil@aljarida.com
العدد 5119 / الأربعاء 31 أغسطس 2022م / 4 صفر 1444هـ

«The Invitation» يتصدر الإيرادات الأميركية

في عطلة نهاية أسبوع كارثية

مشهد من الفيلم

بدأ عرض 3 أفلام جديدة في دور السينما بالولايات المتحدة هذا الأسبوع، لكنها لم تثر اهتماما يذكر لدرجة أن فيلم الإثارة والرعب The Invitation «الدعوة» تصدر شباك التذاكر بإيرادات ضئيلة لم تتجاوز 7 ملايين دولار، في عطلة نهاية أسبوع كارثية وفقاً لوصف المحللين.

وعلى الرغم من ذلك، لن يمثل هذا نصرا لصناع الفيلم، فإيراداته هي الأضعف لفيلم في المركز الأول منذ مايو 2021، عندما أبقت جائحة كوفيد - 19 الناس حبيسي منازلهم.

لكن الآن، ليست الجائحة هي من تحول دون ذهاب المتفرجين إلى دور العرض، وإنما شح الخيارات الجذابة. وبشكل عام، جمع شباك التذاكر المحلي 54 مليون دولار فقط خلال عطلة نهاية الأسبوع، وهي أسوأ إيرادات جماعية منذ شهور.

ويدور فيلم The Invitation حول امرأة شابة تدعى (إيفي) تتلقى دعوة لحضور زفاف أحد أقاربها بمنزل فخم، وبعد ذهابها إلى هناك تكتشف حقيقة دموية مفزعة حول تاريخ عائلتها، كما تكتشف وجود مؤامرة ضدها، وهو فيلم رعب أميركي من إخراج جيسيكا تومسن، وسيناريو بلير بتلر، وإنتاج إميل غلادستون، ومن بطولة ناتالي إيمانويل وستيفاني كورنيليوسن والانا بودن وتوماس دوهيرتي، والفيلم مستوحى من رواية دراكولا من تأليف برام ستوكر، وانطلق عرضه بشكل مسرحي في الولايات المتحدة يوم الجمعة الماضي الموافق 26 أغسطس.

ملصق الفيلم

ومن المتوقع أن يستمر ضعف الإيرادات حتى أواخر سبتمبر أو أوائل أكتوبر على الأقل، عندما تُطرح أفلام Don›t Worry Darling «لا تقلق حبيبي» في 23 سبتمبر وHalloween Ends «نهاية الهالوين» في 14 أكتوبر و(بلاك آدم) المأخوذ عن كتاب قصص مصورة في 21 أكتوبر.

وتشكل هذه الإيرادات نهاية مخيبة للآمال لموسم صيفي قوي شهد طرح الكثير من الأفلام الناجحة ومن بينها (توب جان: مافريك) و(مينيونز: ذا رايز أوف جورو) و(إلفيس).

واحتل فيلم (بولت ترين) «القطار الطلقة» المركز الثاني بإيرادات بلغت 5.6 ملايين دولار في 3513 دار عرض. وبعد شهر من طرحه على الشاشة الكبيرة، حقق الفيلم الذي يلعب فيه دور البطولة النجم براد بيت أرباحا بلغت 78 مليون دولار حتى الآن.

وجاء في المركز الثالث فيلم (بيست) «الوحش» بإيرادات 4.9 ملايين دولار. وجمع الفيلم منذ إصداره 20 مليون دولار.

وفي المركز الرابع، جمع فيلم (توب جان: مافريك) 4.75 ملايين دولار في 2962 دار عرض بعد 14 أسبوعا من إصداره.

وعانى فيلم (دراجون بول سوبر: سوبر هيرو)، الذي تصدر شباك التذاكر في نهاية الأسبوع الماضي، من انخفاض حاد في الإيرادات بنسبة 78 بالمئة ليتراجع إلى المركز الخامس بعدما جمع 4.45 ملايين دولار من 3100 دار عرض. وجمع فيلم الرسوم المتحركة حتى الآن 30 مليون دولار في أميركا الشمالية. (رويترز)

ناتالي إيمانويل

«الولد السادس» و«أزرق القفطان» يحصدان جوائز مهرجان أنغوليم

جوديت شيملا

حصد فيلم «الولد السادس»، وهو الأول للمخرج الفرنسي ليوبولد لوغران، العدد الأكبر من جوائز مهرجان الفيلم الفرنكوفوني في أنغوليم (وسط فرنسا الغربي) فيما برز كذلك فيلم «أزرق القفطان» للمغربية مريم التوزاني.

وحاز «الولد السادس» الذي يغوص في رغبة الأمومة العميقة 4 جوائز من بينها واحدة لأفضل سيناريو وأخرى لأفضل ممثلة نالتها بالتساوي ساره جيرودو وجوديت شيملا.

كذلك فاز الفيلم الذي اقتبسه ليوبولد لوغران وكاترين بابيه عن رواية لآلان جاسبار بجائزة فالوا للموسيقى (أعطيت للوي سكلافيس) وبجائزة الجمهور.

أما الفيلم الثاني الأكثر فوزاً من بين الأعمال العشرة التي كانت مدرجة في المسابقة (ومنها 7 من إخراج نساء)، فهو «أزرق القفطان» لمريم التوزاني. ونال هذا الفيلم جائزة فالوا للإخراج، إضافة إلى تلك المخصصة لأفضل ممثل وكانت من نصيب الفلسطيني صالح بكري.

وفازت الكندية جنفياف ألبير بجائزة فالوا للطلاب الفرنكوفونيين عن فيلمها الروائي الأول «نويمي تقول نعم» وحصلت الممثلة كيلي ديبو على تنويه خاص. (أ ف ب)

تكريم شون كونري بعد عامين من رحيله

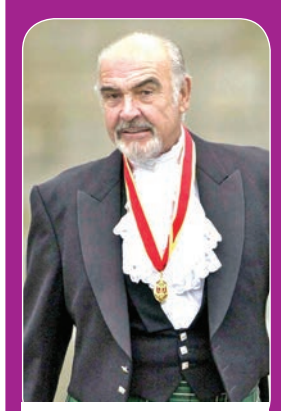
شون كونري

بمناسبة مرور 60 عاماً على صدور أول فيلم من سلسلة جيمس بوند الشهيرة، قررت شركة «استديوهات باينوود» في بريطانيا تكريم الممثل الاسكتلندي الشهير الراحل شون كونري الذي قام ببطولة أكثر من فيلم من السلسلة الشهيرة بينها أول فيلم منها تم إنتاجه عام 1962 بعنوان دكتور نو.

وقررت «استديوهات باينوود» إطلاق اسم كونري على أحد مسارحها الذي تبلغ مساحته ما يقارب 1800 متر مربع تكريماً للممثل الذي رحل في أكتوبر 2020، أثناء نومه عن عمر 90 عاماً في جزر البهاما حيث كان يقيم مع عائلته في سنواته الأخيرة.

جدير بالذكر أن كونري كان قد اعتزل التمثيل سنة 2003 بعد أن نال العديد من الجوائز المرموقة، من بينها أوسكار أفضل ممثل مساعد في فيلم «بعيداً عن اللمس» سنة 1988، وحظي بتكريم خاص من ملكة بريطانيا إليزابيث الثانية، حيث منحته لقب سير، ووسام الفروسية عام 1999.

فرقة الباليه الأوكرانية تتألق في فلوريدا

من العرض

دار راقصو وراقصات فرقة الباليه الوطنية الأوكرانية وتمايلوا على خشبة المسرح في مدينة أورلاندو بولاية فلوريدا الأميركية، في أول عرض للفرقة بالولايات المتحدة منذ الغزو الروسي لبلدهم في فبراير.

وقدمت الفرقة أجزاء من أشهر عروض الباليه، مع استعراض الثقافة الأوكرانية، خلال أدائها بمطلع الأسبوع، في عرض استفادت منه الجمعيات الخيرية التي تقدم مساعدات إنسانية وطبية طارئة لأوكرانيا.

وقال ميكيتا سوخوروفا (31 عاما)، وهو أحد الراقصين وجاء من شرق أوكرانيا، إن الرقص هو طريقته في دعم بلده.

وأضاف سوخوروفا، الذي فر من أوكرانيا بعد الغزو وشق طريقه إلى اليابان: «أنا لست في الجيش. يمكنني أن أفعل ما أستطيع. إذا كان بمقدوري المساعدة في هذا الجانب من الحياة، فإنه أمر جيد حقاً». (رويترز)

الشرطة الهندية تحقق مع سينغ بتهمة «الفحش»

رانفير وديبيكا

استجوبت الشرطة الهندية نجم بوليوود رانفير سينغ بتهمة «الفحش»، بعد نشر صور له غير لائقة، وذلك في تحقيق استغرق ساعتين، بتهمة «إفساد شباب المجتمع» و«إحراج النساء»، وسجلت إفادته الرسمية.

ونشر سينغ (37 عاماً) على وسائل التواصل الاجتماعي، صوراً مبتذلة التقطها لمجلة بيبر ماغازين الأميركية، ما أثار عاصفة من الجدل في الهند، كما قالت المحامية فيديكا شاوبي، التي قدمت شكوى ضد سينغ لدى الشرطة: «بالطبع هذا مبتذل. إنها قضية وطنية!».

ويندرج الجدل الدائر بشأن سينغ، نجم فيلمي «جولي بوي» و«سيمبا» والمتزوج من زميلته النجمة ديبيكا بادوكوني، في سياق الشكاوى والاتهامات ضد المشاهير الذين يخالفون القيم بتهمة «الفحش»، ومن بين الشخصيات التي تضررت من شكاوى مماثلة، زميله عامر خان، الذي ظهر بصور مبتذلة على ملصق يروج لفيلمه «P.K». (أ ف ب)

إسبانيا تنعى عازف الغيتار العالمي سانلوكار

مانولو سانلوكار

توفي مانولو سانلوكار، أحد أشهر المؤلفين الموسيقيين وعازفي موسيقى الفلامنكو «على الغيتار»، عن سن 78 عاماً في خيريز دي لا فرونتيرا، حسبما أعلنت المدينة التي يقطن بها.

وتوفي في أحد المستشفيات قرب مسقط رأسه في سانلوكار دي باراميدا جنوبي إسبانيا، وأعلنت المدينة الحداد لمدة 3 أيام، معلنة في بيان رسمي حزن إسبانيا على الفنان العالمي.

وحاز سانلوكار العديد من الجوائز على مؤلفاته الموسيقية، من بينها جائزة الموسيقى الوطنية في إسبانيا عام 2000.

وكان يعد إلى جانب الراحل باكو دي لوسيا وفيسينتي أميغو وتوماتيتو، أحد أشهر عازفي الفلامنكو في العالم، حيث أدى عروضاً حول العالم، من الولايات المتحدة إلى أستراليا واليابان وفي أرجاء أوروبا.

واختار سانلوكار، واسمه الحقيقي مانويل مونيوث ألكون، اسمه الفني تكريما للبلدة التي ولد بها. (د ب أ)

فلك

الحمل
21 مارس - 19 أبريل

مهنيًا: لن تعاكسك الأمور راهنًا، فبرجك يستريح لمدة لا بأس بها.
عاطفيًا: الحبيب الذي يشاركك في مشكلاتك وفي مرضك كن مخلصًا له.
اجتماعيًا: بقدر ما يكون اهتمامك بأهلك يغمرك الله بخيراته.
رقم الحظ: 7

الثور
20 أبريل - 20 مايو

مهنيًا: لا تدع الفوضى تسيطر على أعمالك وأنت تلتهي بالقشور.
عاطفيًا: يعلم الشريك كلّ ما يجري معك، ومن الأفضل مصارحته بالأمر.
اجتماعيًا: التقليل من رغباتك يجعلك أهنأ بالًا وبعيدًا عن المشاكل.
رقم الحظ: 9

الجوزاء
21 مايو - 21 يونيو

مهنيًا: لا تطلب أن تتم أمور العمل وفقًا لإرادتك دائمًا، بل ارضَ بما يُنجز.
عاطفيًا: مهما يحاول البعض زرع الخلاف بينكما، فإن ظنّهم سيخيب.
اجتماعيًا: بدلًا من محاولة إخفاء عيوبك عن الغير حاول ألا ترتكبها.
رقم الحظ: 15

السرطان
22 يونيو - 22 يوليو

مهنيًا: تلجأ إلى الاستعراض في عملك بينما الاجتهاد هو المطلوب.
عاطفيًا: أصبحت تحبّ أن تختلي بعدما تعرّفت إلى الحبيب.
اجتماعيًا: لا تؤمّن أحدًا على سرّك كي لا تعاتبه إن أفشاه.
رقم الحظ: 23

الأسد
23 يوليو - 22 أغسطس

مهنيًا: أنت تعرف أين توجّه خطاك، لكنّ منافسيك عددهم كبير.
عاطفيًا: تساورك بعض الشكوك، فلا تتأخر أبدًا في مصارحة الحبيب.
اجتماعيًا: سعادتك في حكمتك، فكلّما تبصّرت وصبرت تبعد المشاكل عنك.
رقم الحظ: 37

العذراء
23 أغسطس - 22 سبتمبر

مهنياً: لن يستطيع أحد تحقيق مبتغاه لإضرارك لأنك واعٍ على عملك.
عاطفياً: انشد السّلام والطمأنينة في علاقتك بالشريك قبل أيّ أمر آخر.
اجتماعياً: لا تبالغ في مزاجك مع الغير، فكثرته قد تسبّب لك المشاكل.
رقم الحظ: 41

الميزان
23 سبتمبر - 23 أكتوبر

مهنيًا: تعاكسك بعض الأمور، فاستشر قبل وقوعك في أخطاء جسيمة.
عاطفيًا: شاطر الحبيب بجميع ما يجول في فكرك، فهو سند لك.
اجتماعيًا: قد يسيء الزمن إليك اليوم، لكنه سوف يُحسن غدًا.
رقم الحظ: 4

العقرب
24 أكتوبر - 22 نوفمبر

مهنيًا: تجنّب الصراعات في محيط العمل، فهي تسرق وقتك وتتعب أعصابك.
عاطفيًا: أن تكون شريكًا صالحًا هذا ما يجعل الزواج ناجحًا.
اجتماعيًا: التمس العذر لمن يُخطئ فأنت أكبر من أن توبّخه.
رقم الحظ: 26

القوس
23 نوفمبر - 21 ديسمبر

مهنيًا: تقضي أوقاتك بالهمّ بينما المستقبل يشرّع أبوابه أمامك.
عاطفيًا: تتعرّض لموقف محرج مع شريك العمر وتتفاداه بحكمة.
اجتماعيًا: بدلًا من بحثك عن الذكريات انظر بتفاؤل إلى المستقبل.
رقم الحظ: 38

الجدي
22 ديسمبر - 19 يناير

مهنيًا: نعم أنت تحصد ما تزرعه، والنجاح لا يأتيك مجانًا.
عاطفيًا: الوقت يُسكن الغضب فلا تنفعل سريعًا في وجه الشريك.
اجتماعيًا: طول اختبارك مع الأصحاب جعلك تبتعد عن الكثيرين منهم.
رقم الحظ: 5

الدلو
20 يناير - 18 فبراير

مهنيًا: تسوء أمور العمل قليلًا، لكنّها لا تلبث أن تعود إلى سابق عهدها.
عاطفيًا: من شروط السعادة أن تتوافق طباعكما قبل توافق أفكاركما.
اجتماعيًا: ازهد في الشرّ واعمل الخير ترَ الدنيا أصبحت ربيعًا أمام عينيك.
رقم الحظ: 43

الحوت
19 فبراير - 20 مارس

مهنيًا: تعاكسك رياح العمل أحيانًا، فتمايل معها حتى تهدأ.
عاطفيًا: كلّ يوم تقضيه مع شريك العمر أفضل من اليوم الذي سبق.
اجتماعيًا: تعتقد أنك مريض لشعورك بالانحطاط، وهذا من جراء التعب فقط.
رقم الحظ: 29

بدر الشعيبي: تمديد عروض «السيرك» في الرياض

الجمهور السعودي: بيضتم الوجه ونشرتم الفرح والبهجة

عزة إبراهيم

استقبل الجمهور خبر تمديد عروض مسرحية «السيرك» في الرياض بترحيب شديد، نتيجة الإقبال الكبير على المسرحية، التي حققت نجاحاً بارزاً منذ انطلاق عروضها بعيد الفطر.

كشف الفنان بدر الشعيبي عن تمديد عروض مسرحيته «السيرك»، ضمن فعاليات مهرجان العودة إلى الرياض، وهو ما استقبله الجمهور السعودي بالترحيب، نتيجة الأصداء الطيبة للمسرحية الاستعراضية المبهجة.

وقال الشعيبي، في ملصق عبر صفحته بموقع إنستغرام: «مشكورين على كل شيء، حتى في الرياض منورينا، ونحن مستمرون معكم بإذن الله في مسرحية السيرك، حيث تم تمديد عروضنا حتى بعد غدٍ الجمعة الموافق 2 سبتمبر المقبل».

ووجَّه الشكر للهيئة العامة للترفيه بالسعودية ورئيسها المستشار تركي آل الشيخ، على دعمه اللامحدود للفن والشباب والمسرح، وتهيئة مسرح محمد العلي لتقديم المسرحية في أبهى صورها.

ولفت الشعيبي إلى أن «المسرحية منذ انطلاق عروضها بالرياض يوم الجمعة الماضي حققت نجاحاً كبيراً وإقبالاً جماهيرياً غير متوقع، ما دفعنا لتمديد العروض 3 أيام إضافية، حتى 2 سبتمبر، بعدما كان من المخطط له توقف العروض أمس (30 أغسطس)».

بدر الشعيبي

وحظي قرار تمديد المسرحية بإشادة الجمهور والمتابعين على «إنستغرام»، حيث قالت إحدى المتابعات: «تستاهلون، لأن المسرحية خيالية»، وأكد آخر: «تستاهلون أكثر، بيضتم الوجه، ما في أحد حضر المسرحية وما تكلم عن قوتها ومثاليتها، فعلاً سيرك عن سيرك يفرق، عقبال ما نشوفها بأكبر مسارح العالم». وذكرت متابعة: «من أمس ونحن مبهورون مما رأيناه في المسرحية. حضرنا كل مسرحيات العيد بالكويت لهذا العام إلا (السيرك)، ما لحقنا، وما شاء الله لا تقارن بغيرها من المسرحيات دون أي مبالغة».

يعقوب والسبتي والشطي والشعيبي

وقالت متابعة: «استمتعنا جداً بالمسرحية، أكثر من رائعة، أبدعتم، والكل كان مبسوط، ونشرتم فينا الفرح والبهجة. أداؤكم فوق الوصف، يا فرحتنا بكم».

يشارك في بطولة المسرحية الفنانون: يعقوب عبدالله، وبشار الشطي، وغدير السبتي، وبدر الشعيبي، وشهد العميري، وأحمد العوضي، وقام بتأليف المسرحية وإخرجها بدر الشعيبي.

وتجد مسرحية «السيرك» اهتماماً من زوار مهرجان العودة إلى الرياض، بسبب قربها من حياتهم الواقعية، وإدخال البهجة والسرور على أفراد الأسرة، من خلال دورها في المساعدة على فهم الآخرين، وتوقع ردود الفعل المحتملة، فضلاً عن إدراك طبيعة الإنسان واستطاعة فهمها.

وتسهم المشاهد الكوميدية لمسرحية «السيرك» في تفريغ شحنات التوتر، من خلال طابع التنوع الكوميدي الذي يدفع الملل، ويمنح الزوار أوقاتاً ترفيهية مميزة، وتقدَّر مدة المسرحية بساعتين لكل عرض يومياً من 9:00 حتى 11:00 مساءً.

المشعل يشارك في منتدى للفنون البصرية بسوسة

فضة المعيلي

تلقى الفنان د. عادل المشعل دعوة للمشاركة في المنتدى الدولي للفنون البصرية بمدينة سوسة التونسية، الذي يقام من 21 حتى 25 سبتمبر القادم، ويتضمن ورشاً، وعروضاً فنية، وندوة علمية دولية تحت عنوان «الفنون التشكيلية والتصميم في العالم العربي... الواقع والآفاق».

وقال د. المشعل، إن الفنون البصرية أو المرئية هي أشكال فنية ذات طبيعة بصرية بشكل أساسي، مثل الرسم والنحت والطباعة والتصميم والحرف اليدوية والتصوير وصناعة الأفلام، مشيراً إلى أن التصميم الغرافيكي «أو فنون الغرافيك» هو أحدث إضافة للفنون البصرية،

عادل المشعل

ملصق المنتدى

لافتاً إلى أن الفنون البصرية تؤدي دوراً أساسياً في نقل الثقافات دون الحاجة إلى التخاطب، موضحاً أنها بحد ذاتها لغة.

يذكر أن المنتدى الدولي بتنظيم من الجمعية الوطنية لتأطير الشباب بسوسة وبالشراكة مع المعهد العالي للفنون الجميلة بسوسة وبإشراف جامعة سوسة ووزارة الشؤون الثقافية وولاية سوسة وبلدية سوسة ووزارة السياحة والصناعات التقليدية ووزارة التعليم العالي والبحث العلمي ومجموعة من سفارات الدول الشقيقة. وسيتضمن المنتدى ورشاً حية للفنون والتصميم ومعرضاً للأعمال المنجزة وبحضور سفراء الدول المشاركة.

خبريات

شريف منير يقدم مسلسلاً جديداً بالموسم الشتوي

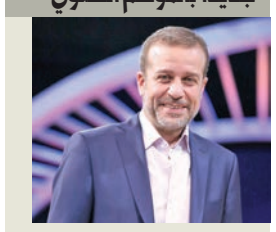

تعاقد الفنان شريف منير خلال الأيام الماضية على تقديم بطولة مسلسل جديد من أجل عرضه خلال الموسم الشتوي الجديد خارج الموسم الرمضاني بعد نجاح مسسله السابق «إجازة مفتوحة» في الموسم الشتوي الماضي.

المسلسل ينتمي إلى فئة الأعمال الاجتماعية الكوميدية التي تميل إلى التشويق وتطرح قضايا اجتماعية من أجل تقديمها للفئة العريضة من الجمهور.

ومن المقرر أن يعقد المنتج كريم أبوذكري صاحب شركة كي ميديا المنتجة للعمل جلسات عمل مع شريف منير من أجل اختيار بقية طاقم العمل، حيث تنوي الشركة التصوير نهاية الشهر الجاري حتى يصبح المسلسل جاهزاً في أقرب وقت ممكن لعرضه للجمهور.

فيلم سمية الخشاب الجديد يواجه مشكلات في التحضير

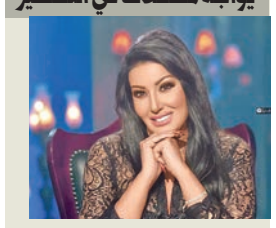

تعرض فيلم «التاروت» للنجمة سمية الخشاب لأزمات في بداية التحضير له من أجل التصوير خلال الشهر القادم وفقاً لخطة الشركة المنتجة.

الأزمات جاءت مع اعتذار عدد من الفنانات اللاتي تم ترشيحهن من جانب المخرج إبرام نشأت خلال الأيام الماضية بسبب الانشغال أو الاعتراض على أجزاء معينة في العمل. ومن أبرز المعتذرين عن الدور الفنانة نجلاء بدر التي اعتذرت مؤخراً عن المشاركة في بطولة الفيلم مع الفنانة سمية الخشاب بعد أن رشحها مخرج الفيلم وقررت الاعتذار بسبب ارتباطها بأعمال أخرى خلال الفترة المقبلة خاصة مسلسلها الجديد «رمضان كريم 2».

ويحاول إبرام إنهاء الأزمة تماماً واختيار بقية الفنانين المشاركين في بطولة الفيلم للمشاركة مع سميرة الخشاب من أجل إنهاء التصوير قبل الانشغال بالأعمال الرمضانية للأبطال.

«لابا» الصيفي يختتم فعالياته بعرض مسرحي

تحت شعار «كوكب أخضر (Green Universe)»، احتفلت أكاديمية لوياك للفنون- لابا، باختتام مخيمها الصيفي النموذجي للأطفال، بمعرض لوحات ومسرحية غنائية راقصة، عبَّر من خلالها الأطفال المشاركون عن مواهبهم وهواياتهم، وعما اكتسبوه من مهارات ومعارف استثنائية. مسرحية وأعمال اختزلت جهود المدربين المحترفين على مدى شهر، سواء في مجال الموسيقى والرقص والدراما، أو في مجال الفنون التشكيلية والحرف اليدوية إلى عالم اليوغا واللياقة البدنية والتايكواندو والطبخ والزراعة والتوعية البيئية.

المخيم أتاح للأطفال بين عُمر 5 و13 سنة، المشاركة بأنشطة تثقيفية وترفيهية فريدة، سواء في مقر الأكاديمية بالمدرسة القبلية، أو في حديقة الشهيد، ما ساهم في اكتشاف طاقاتهم، وتعزيز ثقافتهم وإدراكهم، وتنمية ثقتهم بأنفسهم. كما شكَّل حافزاً نحو اختبار تجربة حياتية متكاملة، من التعلم والمتعة والمرح، لعبت دوراً حيوياً في بناء شخصية الأطفال.

من أجواء الحفل

وعي الأطفال

وعلى خشبة مسرح صُمم بسواعد الأطفال ولمساتهم المبتكرة، تألق مسرح لابا بعرض مسرحي مميز، جسَّد وعي الأطفال والتزامهم تجاه بيئة الكويت، سواء من خلال المسرحية التي طرحت المشاكل البيئية والحلول البسيطة التي بإمكان الأطفال المشاركة بها، أو الأغنية التي حاكت الأرض، أو العرض الراقص الذي دعا للحفاظ على المنظومة البيئية وحماية مواردها، لاسيما في ظل تحديات التغير المناخي.

وهذا العام، كان ديكور المسرحية من صُنع الأطفال أنفسهم، ونتاج حصص الفنون التشكيلية والحرف اليدوية. ومن منطلق إيمانها بضرورة بناء جيل واع يتحلى بالمسؤولية البيئية، حرصتْ «لابا»، من خلال مخيمها الصيفي، على مواصلة التوعية حول القضايا البيئية المُلحة، خصوصاً أن الأطفال يُعتبرون صناع التغيير.

وتميز مخيم «لابا» هذه السنة باحتضانه العديد من الأطفال، الذين تمكنوا رغم سنهم الصغيرة، من إنجاز العرض المسرحي الختامي، بعد اجتيازهم العديد من صفوف الموسيقى التي عززت قدراتهم اللغوية والغنائية، أضف إلى صفوف المسرح التي مكنتهم من التعبير والوقوف أمام ذويهم وأمام الجمهور العريض. أما صفوف الرقص، فقد أغنت قدرتهم على التآلف مع جسدهم وحركاتهم، بإبداع وحرفية. فكان المخيم أكثر من محطة صيفية للتسلية والترفيه.

اختصرت إفادات بعض المشاركين، فرحة الأطفال العارمة بمخيم «لابا»، حيث وصفوه بـ«المذهل والمرح والممتع جداً»، وأشادوا بـ«الأساتذة والمدربين الرائعين الذين اكتسبنا معهم معلومات وخبرات جديدة، بحيث تعلمنا روحية العمل الجماعي، فكان أن خرجنا من المخيم بشبكة من الأصدقاء الجدد».

امتنان أهالي الأطفال

في سياق متصل، أعرب أهالي الأطفال عن امتنانهم الشديد للمخيم الصيفي، بحيث أثنت أم ميار على جهود أكاديمية لابا وفريق العمل المثابر على إنجاح المخيم و«رعاية أطفالنا، والحرص على أفضل العلاقات مع الأهالي».

من جهتها، توجهت أم ديمة، بالشكر إلى «لابا»، مبدية إعجابها بـ«العرض المسرحي الجميل، الذي ساهمتم من خلاله بإظهار أجمل ما في أولادنا». أما أم غالية، فحيَّت فريق العمل وجهوده في «تنظيم مخيم رائع. الأطفال كانوا بغاية الروعة، وتميز أداؤهم بالعفوية والإبداع».

بدورها، رزان، والدة الطفلة الرجاء، قالت: «تمكنتم من إسعاد الأطفال، إذ أحبوكم، وتعلقوا برفاقهم، ولم يرغبوا بمغادرة المخيم لدى انتهائه».

وقالت نورة: «شكراً من القلب على الأسابيع الجميلة التي تعلم فيها أطفالنا الكثير». واختزلت أم تاليا تقديرها لأكاديمية لابا بالقول: «شكراً كثيراً على كل شيء، على معاملتكم الطيبة، ومشاعركم النبيلة».

عبدالوهاب سليمان يترجم «مكتبة شكسبير الباريسية»

فضة المعيلي

عن منشورات جدل في الكويت ترجم الكاتب عبدالوهاب سليمان كتاباً بعنوان «مكتبة شكسبير الباريسية» لسيلفيا بيتش، ويقع الكتاب في 280 صفحة.

وجاء في مقدمة الناشر: «في هذا الكتاب تقدم سيلفيا بيتش مذكراتها في صناعة النجاح، وكيف ابتدأت مستعرضة لنا العقبات التي واجهتها، كما سردت قصصها مع الزوار من القراء والكتّاب، وبعض الناشرين، الذين ساهموا بشكل كبير في إنجاح المكتبة، كما نقلت سيلفيا خوض تجربتها في عالم النشر، كانت هذه التجربة قفزة نوعية في سيرة المكتبة، خاصة وأنها لم تعمل على نشر الكثير من الكتب، ولكن كان جل اهتمامها طباعة ونشر عمل جمس جويس المشهور بوليسيس».

غلاف الإصدار

بناء الجسور

من ناحية أخرى، أفاد سليمان بأنه ستكون لديه إصدارات مترجمة في المستقبل، وعن سبب اتجاهه للترجمة قال: «الترجمة هي أكثر من مجرد تغيير الكلمات من لغة إلى أخرى، حيث تعمل الترجمة على بناء الجسور بين الثقافات، وتلعب دورا مهما وتحدث فرقا في تكوين العلاقات ونشر المعرفة ونقل المعلومات حول العالم، وتمكن الدول من تطوير علاقات تعاونية في مجالات مثل التكنولوجيا والاقتصاد وما إلى ذلك».

الجدير بالذكر أن بيتش ممرضة وكاتِبة ومترجمة أميركية، ولدت في 14 مارس 1887 بالولايات المتحدة، وتوفيت في 5 أكتوبر 1962 بفرنسا، واشتهرت بمكتبتها في باريس.

خالد عبدالرحمن يطلق ألبوم خالديات 2022

خالد عبدالرحمن

أعلن الفنان خالد عبدالرحمن إطلاق ألبوم خالديات 2022، من خلال مقطع فيديو شاركه عبر صفحته بأحد مواقع التواصل، وحيا المتابعين وشكرهم على المتابعة.

ويتضمن الألبوم 10 أغنيات من كلماته وألحانه وغنائه، وهي «الصمود» و«وجتني على ما أبي» و«سحابة حب» و«أصعب اللحظات» و«يا حمامة» و«رحلة الياس» و«أتفه الأسباب» و«وداع أحباب» و«تبتسم لي» و«ليلة البشرى».

كما أعلن أن أعماله الجديدة موجودة عبر موقع يوتيوب، ولاقى الفيديو انتشاراً ورواجاً بين المتابعين الذين تفاعلوا معه، وعبروا عن محبتهم له، وتمنوا له التوفيق في كل ما يقوم به.

يذكر أن خالد دشن حسابه على «تيك توك» منذ أسبوع، ونشر 14 فيديو، محققاً أكثر من 3 ملايين مشاهدة لمجملها، حيث نشر إعلان جديده الفني على العود، وتابع بنشر ديو بروفات غنائية على المسرح، وعدد من أغنياته على العود، وجاء الجزء الآخر من الفيديوهات لرحلاته ومغامراته في البر والغابات، ومنها ذكريات رأى فيها أفعى ضخمة في تنزانيا.

شركة محمد صالح ورضا يوسف بهبهاني تحرز المركز الأول كأفضل وكيل على مستوى الشرق الأوسط

السيد/ عبدالغني بهبهاني يتوسط فريق العمل

مجموعة الجوائز المتميزة التي حصلت عليها شركة محمد صالح ورضا يوسف بهبهاني 2022

لمع اسم شركة محمد صالح ورضا يوسف بهبهاني من جديد، الوكيل المعتمد لسيارات إيسوزو بالكويت، في دورة عام 2021، حيث حصلت على المركز الأول كأفضل وكيل من بين 58 وكيلاً، مما جعلها الشركة الأولى في الشرق الأوسط التي حققت هذا الإنجاز الرفيع المستوى.

وقد قام بإجراء هذا التقييم وفد رفيع المستوى من مصانع إيسوزو اليابان، من خلال عمل جولة حول الشرق الأوسط لتقييم الوكلاء المشاركين. وتم استناد معايير التقييم إلى ثلاثة محاور رئيسية، حيث حصلت إيسوزو بهبهاني على المركز الأول في المبيعات وخدمة الصيانة وقطع الغيار.

معلقاً على هذا الإنجاز، قال عبدالغني بهبهاني، الرئيس التنفيذي لإيسوزو: «إننا فخورون لحصولنا على درع المركز الأول لكل من استشاري مبيعات وفنيين معتمدين ومستشاري قطع الغيار وإداريين محترفين، ونحن نهنئ أنفسنا بفريق إيسوزو الذي اعتدنا على تميزه، ونشكر جهوده المستمرة التي من شأنها زيادة عزمنا وإصرارنا على مواصلة مسيرتنا وسعينا لتلبية جميع احتياجات عملائنا، وتأديتها على أكمل وجه، وتجاوز توقعاتهم، إذ إننا في إيسوزو بهبهاني نؤمن إيماناً بالغاً بأهمية تدريب فريق عملنا، ونحرص على تطوير مهاراته، من خلال عقد دورات تدريبية مستمرة، وإخضاعهم لاختبارات تقييم أداء دورية».

وأضاف: «بهذه المناسبة، أتقدم باسمي وبالنيابة عن فريق الصيانة والمبيعات في إيسوزو بهبهاني بالشكر لشركائنا في (إيسوزو) اليابان، ولعمليات الشرق الأوسط، الذين لولا دعمهما لما كان ممكناً الوصول لهذا المركز المتميز».

جدير بالذكر، أن فريق مبيعات المركبات وقطع الغيار وفريق الخدمة في إيسوزو بهبهاني يخضعون باستمرار إلى دورات تدريبية عالية المستوى، ويُعد الفريق الأفضل من حيث التأهيل والتدريب على مستوى دول الخليج العربي والشرق الأوسط، كذلك «على الصعيد المحلي تتوافر لدينا خدمات صيانة متنقلة لخدمة مركبات إيسوزو في مخازن وورش كبرى الشركات».

نؤكد أن شركة محمد صالح ورضا يوسف بهبهاني تعتز بكونها الوكيل الحصري لإيسوزو في الكويت منذ عام 1973، وهي تحرص على توفير مركز خدمة متكامل لعملائها يديره فريق متميز من الفنيين الماهرين والمدربين الحاصلين على اعتماد المصنع، والمعززين من قبل المصنع بكل أجهزة الفحص الحديثة والمعدات الخاصة والتجهيزات التقنية، التي من شأنها دفعهم لتقديم أفضل خدمة صيانة لسيارات ومركبات إيسوزو، ليس على مستوى الكويت والشرق الأوسط فحسب، بل على مستوى العالم أكمل.

الصدر ينهي الثورة بسحب أنصاره... وتوجّه لتنفيذ مطالبه

«الإطار» يفض الاعتصام بعد ليلة دامية واشتباكات بالهاون والصواريخ ومشاركة قناصة حماية المالكي

وأد زعيم التيار الصدري ثورة أنصاره بعد تخليها عن السلمية وأمرهم بفك حصار البرلمان والانسحاب من المنطقة الخضراء، فيما ردّ خصومه في «الإطار» بخطوة تهدئة مماثلة وأرسلوا إشارات إلى استعدادهم لتنفيذ مطالب الصدر عبر مسار قانوني لحل البرلمان والدعوة لانتخابات جديدة لإنهاء أطول أزمة بتاريخ بغداد.

عنصر بسرايا السلام يساعد عراقية على إطلاق النار في المنطقة الخضراء أمس (أ ف ب)

غداة ليلة دامية شهدت سقوط عشرات القتلى والجرحى في اشتباكات بين أنصاره ومسلحين محسوبين على خصومه بـ «الإطار التنسيقي الشيعي»، انسحب أتباع الزعيم العراقي مقتدى الصدر، بعد مضي دقائق على مهلة أطلقها لهم لإنهاء محاصرة مقر البرلمان ووقف المعارك العنيفة التي استخدمت فيها أسلحة رشاشة وقاذفات «آر.بي.جي» وصواريخ من المنطقة الخضراء وسط بغداد أمس.

وأمهل الصدر، في كلمة متلفزة، أنصاره مدة ساعة من الزمن، للانسحاب من البرلمان والمنطقة شديدة التحصين، منتقداً الثورة «التي لم تعد سلمية» ومهدداً بالتبرؤ من تياره في حال لم ينسحب ويوقف الاشتباكات.

وقال: «ما يحدث ليست ثورة لأنها ليست سلمية. الدم العراقي حرام».

وأضاف: «الآن أنا أنتقد ثورة التيار الصدري كما انتقدت ثورة تشرين، ولو جرى حل الفصائل من قبل، كما طالبنا مراراً لما وصلنا إلى المشهد الحالي».

وتابع زعيم المقاومة السابق ضد الولايات المتحدة، في خطابه: «هناك ميليشيات وقحة، نعم، لكن يجب ألا يكون التيار وقحاً».

واعتبر الصدر أن «الحشد الشعبي، لا علاقة له بما يحدث، من اشتباكات». وقدم زعيم التيار الشكر للقوات الأمنية «بسبب موقفها الحيادي مع كافة الأطراف». واتهم الصدر من مقره بالحنانة في النجف، من أسماهم بـ «الميليشيا الوقحة» بالوقوف وراء الاشتباكات الدامية، مقدماً الاعتذار للعراقيين عما جرى، وقال إن «العراق هو المتضرر الوحيد من الفتنة أياً كان من المتسبب بها ومن بدأها».

وجدد الصدر تأكيد قراره، الذي اتخذه أمس الأول، باعتزال العمل العام، «اعتزالاً شرعياً» وليس سياسياً، وقال: «أنا مواطن عراقي، لا شأن لي بالسياسة». وفي وقت سابق، أعلن الصدر أنه بدأ إضراباً عن الطعام احتجاجاً على استخدام السلاح من قبل جميع الأطراف.

«الإطار» والعامري

وفي أول رد فعل من خصومه بـ «الإطار»، على خطوة خفض التصعيد، قرر التكتل الشيعي الواسع سحب أتباعه من موقع الجسر المعلق المؤدي إلى المنطقة الخضراء، داعياً أنصاره إلى البقاء في حالة جاهزية تامة.

وثمن «تحالف الفتح» بزعامة هادي العامري دعوة الصدر لإنهاء مظاهر العنف وسحب أنصاره، داعياً حكومة مصطفى الكاظمي وقوى «الإطار» للتعاون مع التيار لتنفيذ مطالب الأخير في شكل قانوني بشأن حل البرلمان والدعوة لإجراء انتخابات مبكرة.

وقال العامري، إن «مبادرة الصدر بوضع نهاية للعنف المسلح مبادرة شجاعة وتستحق التقدير والثناء، وجاءت في لحظة حرجة يراهن فيها الأعداء على توسيع حالة الاقتتال بين الإخوة».

ودعا الجميع إلى «الحذو حذو الصدر بخطوات مماثلة لحقن الدماء وقطع دابر الفتنة ولملمة آثار الازمة والسير قدماً للخروج من الانسداد السياسي».

المالكي والحرب

من جهته، شكر زعيم «ائتلاف دولة القانون» رئيس الوزراء الأسبق نوري المالكي، «الحشد الشعبي» والقوات الأمنية التي واجهت ما وصفه بـ«السلاح المنفلت والصواريخ التي لا تميز». وغداة تقرير عن هروبه من منزله بالمنطقة الخضراء، شدد الخصم اللدود للصدر على أن «القوة لا يمكنها أن تفرض واقعاً سياسياً على الآخرين».

ورأى المالكي أن «من يشعل الحرب ليس هو من يوقفها أو يتحكم بمساراتها لجني ثمارها دون مؤثرات داخلية وخارجية».

واختتم بالتأكيد على ضرورة نبذ العنف و«القوة اللاقانونية» والخروج على النظام وتخريبه، ولابد للقوى السياسية جميعها سواء كانت ممثلة بالحكومة او معارضة، من الاحتكام لمقررات صوت الشعب الذي يختزله مجلس النواب الشرعي عبر قراراته وقوانينه ومواقفه، والالتزام بأحكام السلطة القضائية والمحكمة الاتحادية باعتبارها الفيصل الدستوري في الخصومات.

الكاظمي والخنجر

بدوره، وصف رئيس الحكومة خطوة الصدر بأنها «تمثل أعلى مستويات الوطنية والحرص على حفظ الدم».

وقال الكاظمي: «كلمة الصدر تحمّل الجميع مسؤولية أخلاقية ووطنية، بالتوقف عن التصعيد السياسي والأمني وبدء حوار سريع».

وفي حين ارجأت المحكمة الاتحادية العليا نظر دعوى حل البرلمان، كشف رئيس تحالف «السيادة» السني، خميس الخنجر، عن مساع لـ «مبادرة عاجلة لوأد الفتنة»، مُعلناً دعمه لأي قرار بحل البرلمان وإعادة الانتخابات.

سيطرة وانقسام

وبالتزامن تبادل التيار وخصومه بـ «الإطار» خطوات التهدئة، أعلنت قيادة العمليات المشتركة، رفع حظر التجوال في بغداد والمحافظات الجنوبية التي شهدت توتراً مع هرع المدنيين إلى تخزين المواد الأساسية تحسباً لاندلاع حرب أهلية.

وأفادت تقارير بأن الموانئ العراقية المطلة على الخليج، في البصرة، بدأت بالعمل بعد توقفها ليل الاثنين - الثلاثاء.

وجاء ذلك في وقت عجزت السلطات الحكومية عن فرض سيطرتها على المنطقة الخضراء خلال الاشتباكات التي اندلعت عصر أمس الأول، واستمرت أثناء إلقاء الصدر لخطابه، وسط حديث عن انقسام الجيش بين «الإطار» والصدريين.

وتسببت الاشتباكات التي استخدمت فيها قذائف الهاون بين أتباع «الإطار»، الذي يضم فصائل وأحزاباً متحالفة مع إيران، وأنصار الصدر في سقوط نحو 25 قتيلاً و200 جريح.

وصباح أمس، أطلق مسلحون صواريخ على المنطقة الخضراء وجاب الشوارع مسلحون على متن شاحنات وهم يحملون أسلحة آلية ويلوحون بقنابل يدوية بينما التزم السكان بحظر التجول قبل رفعه.

وهاجم أنصار الصدر 12 مقراً تعود لفصائل مسلحة وأحزاب وكتل سياسية في بغداد والبصرة وميسان والكوفة وبابل، أبرزها مقرات لمليشيات «بدر»، و«عصائب أهل الحق»، و«النجباء»، وحزب الدعوة بزعامة المالكي الذي اتهم بنشر قناصة، من عناصر حمايته الشخصية، على أسطح المقرات الرسمية في المنطقة الخضراء.

سلة أخبار

إصابة إسرائيليَين بالرصاص في نابلس

أصيب مستوطنان إسرائيليان، حالتهما بين المتوسطة والخطيرة، من جراء إطلاق مقاومين فلسطينيين الرصاص، أمس، على مركبة تقلهما بصحبة 3 آخرين عندما كانوا في طريقهم إلى قبر يوسف شرق مدينة نابلس بالضفة الغربية المحتلة، في حين حاصرت قوات الاحتلال منزلاً في روجيب شرقيّ المدينة وقصفته.

ووفق هيئة البث العبرية دخلت سيارة المستوطنين إلى منطقة قبر يوسف دون تنسيق مع الجيش الإسرائيلي بعد أن اتخذت منعطفاً خاطئاً وانتهى بها الأمر في نابلس.

جبهة تيغراي تهدد شمال إثيوبيا

أعلن المتمردون في منطقة تيغراي الإثيوبية، أمس، أنهم لا يزالون منفتحين على إجراء مفاوضات مع الحكومة الفدرالية، لكنهم عازمون على مواصلة التقدم في شمال إثيوبيا ما دامت التعزيزات العسكرية الحكومية تشكّل تهديداً لمنطقتهم.

وأفادت مصادر متطابقة بأن المتمردين تقدّموا في الأيام الأخيرة حوالي 50 كيلومترا جنوب حدود تيغراي، داخل منطقة أمهرة المجاورة، وكذلك جنوب شرق منطقة عفر. وجاء ذلك بعد انهيار هدنة استمرت 5 أشهر.

البحرية الأميركية تحبط محاولة استيلاء الحرس الثوري على إحدى سفنها بالخليج

في تطور خطير، أعلنت البحرية الأميركية، أمس، إحباطها محاولة زوارق للحرس الثوري الإيراني الاستيلاء على سفينة تابعة لأسطولها الخامس، الذي يتخذ من دولة البحرين مقراً له، في مياه الخليج.

وذكرت البحرية الأميركية أنها تمكّنت من اعتراض الحرس الثوري، ودفعته لمغادرة المنطقة بعد عملية استمرت 4 ساعات، واصفة هذه التصرفات بـ «الصارخة وغير المبررة».

ويعدّ ذلك الحادث الأول من نوعه منذ إعلان البحرية الأميركية، مطلع العام الحالي، تشكيل أسطول مسيّرات عائمة إلى جانب طائرات مسيّرة من دون طيار (درون) وغواصات مسيّرة تحت البحر، بهدف تأمين الملاحة في منطقة الخليج ومضيقَي هرمز وباب المندب، بالتعاون مع حلفائها الإقليميين والدوليين.

وأفاد الأسطول الخامس، من مقره في المنامة، بإطلاق الولايات المتحدة وحلفائها أول قوة مسيّرة بحرية في العالم، ومن المقرر أن تشمل 100 مركبة مسيّرة فوق سطح البحر بحلول صيف 2023.

وتهدف واشنطن من تأسيس أسطول للمسيّرات البحرية تعتمد على الذكاء الاصطناعي، إلى زيادة الوعي بالمجال البحري وتعزيز عامل الردع، عبر محاصرة التهديدات الأمنية المزعزعة للاستقرار جراء تهريب المخدرات والأسلحة والبشر واستهداف البنى التحتية للدول ومنشآتها المدنية، مروراً بعرقلة حركة التجارة الدولية عبر الممرات المائية الحيوية.

وفي وقت سابق، علمت «الجريدة»، من مصدر إيراني مطّلع، أن طهران رفضت التعهّد بعدم التعرّض لقطع الأسطول الخامس والقوات الأميركية المنتشرة بالمنطقة، خلال ردّها على رسالة تلقتها من واشنطن إثر الضربات التي شنّتها الأخيرة على عناصر وفصائل متحالفة معها في سورية.

إيران تبدأ التخصيب بأجهزة متطورة في نطنز

رئيسي: إعادة بناء علاقاتنا مع السعودية تخدم أمن المنطقة

في ظل انتظار الولايات المتحدة والدول الغربية لرد طهران على مساعي إعادة إحياء الاتفاق النووي المبرم عام 2015 مقابل تخفيف العقوبات المفروضة عليها، كشفت الوكالة الدولية للطاقة الذرية، أمس، أن إيران بدأت تخصيب اليورانيوم باستخدام واحدة من 3 مجموعات من أجهزة الطرد المركزي المتطورة (آي.آر-6) التي ركّبتها طهران في الآونة الأخيرة في محطة التخصيب تحت الأرض في نطنز.

وأكدت الوكالة في تقرير نشرته «رويترز» أن إيران تمضي قدماً في تحديث برنامجها المتقدم لتخصيب اليورانيوم. ونقلت الوكالة عن دبلوماسيين قولهم إن (آي.آر- 6) هو أكثر طرز إيراني من أجهزة الطرد المركزي تطوراً، وأكفأ كثيراً من الجيل الأول من (آي. آر1-)، وهو الطراز الوحيد الذي يسمح الاتفاق لإيران باستخدامه في التخصيب. وتستخدم إيران منذ أكثر من عام أجهزة الطرد المركزي من طراز (آي.آر6-) لتخصيب اليورانيوم بنسبة تصل إلى 60 في المئة، القريبة من درجة النقاء اللازمة لصنع أسلحة، في محطة فوق سطح الأرض في «نطنز».

ووسعت إيران في الآونة الأخيرة مستوى تخصيبها لليورانيوم باستخدام أجهزة (آي. آر6-) في مواقع أخرى. وفي يوليو الماضي، بدأت سلسلة ثانية من (آي.آر6-)، في موقع «فوردو» الموجود داخل جبل، تخصيب اليورانيوم بنسبة تصل إلى 20 بالمئة.

رئيسي مستقبلاً وزير خارجية العراق فؤاد حسين في طهران أمس الأول (أ ف ب)

وتتجه الجمهورية الإسلامية والولايات المتحدة على ما يبدو نحو التوافق بشأن إحياء اتفاق 2015، الذي فرض قيودا على أنشطة طهران النووية قبل أن ينسحب منه الرئيس السابق دونالد ترامب عام 2018 وتخرقه طهران.

وبعد محادثات غير مباشرة استمرت أكثر من عام، قالت إيران إنها سترد قريباً على أحدث التعليقات الأميركية بشأن نص يعد حلا وسطاً قدّمه الاتحاد الأوروبي، الذي ينسق المحادثات لإحياء الاتفاق المبرم عام 2015.

وسيشمل الاتفاق التراجع عن الكثير من أعمال التخصيب التي كانت تقوم بها إيران، ووضع حدّ أقصى للتخصيب عند درجة نقاء 3.67 في المئة.

إلى ذلك، رأى الرئيس الإيراني إبراهيم رئيسي أن إعادة بناء وتعزيز علاقات بلده مع السعودية «تخدم أمن المنطقة».

ووسط ترقّب لتحديد موعد انعقاد الجولة السادسة من الحوار الثنائي بين القوتين الإقليميتين، قال رئيسي خلال استقباله وزير الخارجية العراقي فؤاد حسين، ليل الاثنين - الثلاثاء، إن جولات الحوار الخمس بين البلدين في بغداد «كانت مفيدة»، مشدداً على أنه «مع استكمال تنفيذ الاتفاقات السابقة سيتمهد الطريق لتعزيز التفاعل». وثمّن رئيسي مشاورات الحكومة العراقية حول الشؤون الإقليمية، مشيراً إلى أن «مبادرات العراق وإجراءاته لتحسين أجواء التعاون بين دول المنطقة دون التدخل الأجنبي ستكون مؤثرة في تعزيز التضامن الإقليمي».

السعودية للبنان: التصدي لمهربي المخدرات وتسليم مُهدد السفارة

دعا السفير السعودي في لبنان وليد بخاري قوات الأمن اللبنانية إلى مواصلة التصدي لعمليات تهريب المخدرات إلى المملكة، مؤكداً أن السلطات ضبطت 700 مليون من الحبوب المخدرة قادمة من لبنان منذ عام 2015.

وقال بخاري، بعد لقائه وزير الداخلية اللبناني بسام مولوي: «تجاوز إجمالي ما تم ضبطه من المواد المخدرة والمؤثرات العقلية من قبل مهربي المخدرات التي، مع الأسف الشديد، كان مصدرها الجمهورية اللبنانية أو تمرّ عبرها، 700 مليون حبة مخدر ومئات الكيلوغرامات من الحشيش المخدر خلال السنوات الـ 8 الماضية، أي منذ 2015».

وأضاف: «لمسنا أن هناك عمليات نوعية انعكست بإجراءات دقيقة ومميزة في مجال مكافحة المخدرات»، مشيراً إلى أن «جهود السعودية في مجال مكافحة آفة المخدرات تكشف حقيقة عن حجم التحدي الذي تواجهه».

ودعا بخاري الأجهزة الأمنية اللبنانية إلى «استكمال الإجراءات القانونية والأمنية اللازمة حيال ما نشره المدعو علي هاشم من تهديدات إرهابية، وضبطه وتسليمه للسلطات الأمنية في السعودية، لكونه مطلوباً أمنياً لديها».

وطلب مولوي الأسبوع الماضي من الأجهزة الأمنية التحقيق في تهديدات بالقتل موجهة في تسجيل للسفارة السعودية.

52 ألف متمرد ينضمون للجيش والشرطة في جنوب السودان

الخرطوم تلتزم بفتح مكتب للمحكمة الجنائية الدولية

وسط إجراءات أمنية مشددة بحضور رئيس جنوب السودان سلفا كير ونائبه الأول رياك مشار وممثلين من الدول المجاورة، بمن فيهم الرئيس الأوغندي يوري موسيفيني، وقائد الجيش السوداني عبدالفتاح البرهان، أدى أكثر من 52 ألف من المتمردين السابقين القسم رسمياً أمس، للانضمام إلى الجيش الوطني والشرطة، في خطوة مهمة نحو تطبيق بنود اتفاق السلام المبرم عام 2018.

و«توحيد القوات» الموالية لسلفا كير وخصمه مشار، شرط أساسي في الاتفاق الذي طوى صفحة نزاع دامٍ استمر خمس سنوات وأودى بحياة نحو 400 ألف شخص.

وتأخر تنفيذ بنود الاتفاق، مع تواصل الخلافات بين الزعيمين بشأن تقاسم مناصب مهمة في قيادة القوات المسلحة الموحدة، ولم يوقّعا على اتفاقية إلا في أبريل.

في الشمال، أعلن المدعي العام للمحكمة الجنائية الدولية، كريم خان، التزام البرهان بالدعم الفوري لفتح مكتب للمحكمة الجنائية في الخرطوم.

ودعا خان، عقب زيارته الثانية للسودان ولقائه البرهان ونائبه محمد حمدان دقلو (حميدتي)، إلى «الوفاء بالتعهدات الواضحة التي قطعتها»، وقال إنه «يتطلع إلى توسيع نطاق التعاون من جانب السلطات السودانية بالأسابيع المقبلة».

وأوضح أن المناقشات «انتهت بالتزام لا لبس فيه من البرهان لإنشاء مكتب قطري للمحكمة الدولية لدعم نشر عدد أكبر من المحققين والمحامين والمحللين على الأرض».

روسيا تتجه إلى حرب استنزاف... ومسيّرات إيران غير فعالة

أوكرانيا تخترق دفاعات الجنوب وتخوض معارك عنيفة بخيرسون وضرباتها تعطل الإمدادات

أعلنت أوكرانيا اختراق خطوط الدفاعات الروسية في عدة أماكن قرب مدينة خيرسون الجنوبية في إطار حملة جديدة لاستعادة الأراضي، بينما أكدت روسيا فشل هجوم كييف المضاد، بما يشي بأن المواجهات التي دخلت شهرها السابع تتجه إلى «حرب استنزاف».

تجهيز دبابة أوكرانية لضرب مواقع روسية في دونيتسك أمس الأول (أ ف ب)

دخلت الحرب الأوكرانية شهرها السابع، ولا تزال هناك شكوك حول مسار المواجهات خلال الفترة المقبلة، إذ يشير تحليل نشرته مجلة «ناشيونال إنترست» إلى أنها «حرب استنزاف».

ويقول كاتب التحليل، مارك كاتز، بروفيسور السياسة لدى «جامعة جورج مايسون» والباحث غير المقيم في «المجلس الأطلسي»، إن «المؤشرات الأولية التي وضعها الرئيس فلاديمير بوتين لاستسلام الأوكرانيين أو الإطاحة برئاسة فولوديمير زيلينسكي، باءت بالفشل، وأن جزءاً كبيراً من تراجعه عن مخططاته يعود إلى الأسلحة التي مدها الغرب لكييف».

لكن في ذات السياق، يقول الكاتب، إن «القوات الأوكرانية لا يمكنها في الوقت الحالي أن تعيد جنود موسكو إلى حدود روسيا، فيما تبدو حرب استنزاف قد تطول شهوراً أو أعواماً إضافية»، واستشهد باعتراف زيلينسكي بأن القوات الروسية تحتل نحو 20% من بلاده.

ويرى الكاتب، أن «القدرات العسكرية لدى كييف وموسكو لا تشير إلى تفوق عسكري لطرف على حساب الآخر في الوقت الحالي»، مشيراً إلى أن «الحرب بينهما ستستمر حتى ينهار أحدهما أو يقرر الاستسلام في محاولاته هزيمة الآخر».

كما يرى كاتز، أن «الأوكرانيين مستعدون للقتال بقوة دفاعاً عن وطنهم ولديهم رئيس على استعداد لقيادتهم في القيام بذلك».

وعلى الرغم من أن القوة العسكرية الأوكرانية لا يمكن مقارنتها بتلك الروسية، لكن كييف استفادت من المساعدة العسكرية الغربية واسعة النطاق، خاصة الأميركية، التي مكنتها من تقييد القوات الروسية وتعطيل تقدمها، وفقاً لكاتز.

هجوم مضاد

وبعد أسابيع من الجمود النسبي في الحرب التي أودت بحياة الآلاف وشردت الملايين ودمرت مدناً وتسببت في أزمة طاقة وغذاء عالمية وسط عقوبات اقتصادية غير مسبوقة، أعلنت أوكرانيا اختراق خطوط الدفاعات الروسية في أماكن عدة قرب مدينة خيرسون الجنوبية، التي تتمتع بأهمية استراتيجية بالنسبة لروسيا باعتبارها «جسراً برياً» لشبه جزيرة القرم، التي ضمتها من أوكرانيا عام 2014.

وأيد مسؤول عسكري أميركي كبير فكرة أن أوكرانيا تصعّد هجومها في الجنوب، قائلاً، إن «البنتاغون لا يزال حذراً بشأن ما إذا كانت القدرات العسكرية الحالية لأوكرانيا كافية لتحقيق مكاسب كبيرة»، مشيراً إلى أنه «في غضون 24 إلى 36 ساعة القادمة، سيكون لدينا معرفة أفضل بمستوى هذا الهجوم».

وأفادت الرئاسة الأوكرانية، أمس، بأن «معارك عنيفة» تدور في «معظم أرجاء» خيرسون. وقال أوليكسي أريستوفيتش، كبير مستشاري الرئيس زيلينسكي، «يجب أن أشير إلى أن الدفاعات الروسية اختُرقت في غضون ساعات قليلة».

وأوضح أن القوات الأوكرانية «تقصف العبّارات التي تستخدمها موسكو لجلب الإمدادات إلى جيب من الأراضي التي تحتلها على الضفة الغربية لنهر دنيبرو في خيرسون».

وحضّ زيلينسكي بدوره القوات الروسية على الفرار من خيرسون، قائلاً إن الجيش الأوكراني يستعيد أراضي البلاد. من ناحيتها، أفادت وزارة الدفاع البريطانية، أمس، بأن القوات المسلحة الأوكرانية صعّدت من معدل القصف المدفعي في عدة مناطق جنوب أوكرانيا، بينما واصلت ضرباتها الدقيقة بعيدة المدى تعطيل الإمدادات الروسية. وأضافت أن روسيا تبذل جهوداً منذ بداية أغسطس الجاري، لتعزيز قواتها على الضفة الغربية لنهر دنيبرو حول خيرسون.

على جانب آخر، نفى مسؤول نصبته روسيا في خيرسون، وقوع هجوم أوكراني، لكن وزارة الدفاع الروسية اعترفت لاحقاً بأن القوات الأوكرانية شنت هجمات في 3 اتجاهات، لكنها قالت إن هذه الجهود «فشلت فشلاً ذريعاً».

طائرات إيرانية

في غضون ذلك، نقلت طائرات شحن روسية عشرات الطائرات القتالية من دون طيار (مسيّرات)، إيرانية الصنع، لاستخدامها في الحرب على أوكرانيا، بحسب ما نقلت صحيفة «واشنطن بوست» عن مسؤولين أميركيين.

وغادرت طائرات النقل، إيران في 19 أغسطس، محملة بنوعين على الأقل من المسيّرات، وكلاهما قادر على حمل ذخائر للإغارة على الرادارات والمدفعية وأهداف عسكرية أخرى، وفقاً لمعلومات استخبارية جمعتها الولايات المتحدة ودول أخرى.

واعتبرت الصحيفة أنه، بينما تؤكد هذه الخطوة العلاقات العميقة بين موسكو وطهران، فإنها تسلط الضوء أيضاً على معاناة روسيا في إمداد جيشها المنهك.

ونقلت الصحيفة عن مسؤولين أمنيين أميركيين أنه في حين أن هذه الأسلحة يمكن أن تقدم دفعة كبيرة للجهود الحربية الروسية ضد أوكرانيا، فإن المسيّرات الإيرانية شهدت إخفاقات كثيرة في الاختبارات الأولية التي أجراها الروس.

بدوره، قال مسؤول أمني في دولة متحالفة مع الولايات المتحدة، وتراقب حكومته عن كثب عملية النقل، وتحدث شريطة عدم الكشف عن هويته أو جنسيته، أن «هناك عدداً قليلاً من الأخطاء في النظام»، مضيفاً أن «الروس غير راضين».

وأمس، اجتمع وزراء دفاع الاتحاد الأوروبي في العاصمة التشيكية براغ، حيث تركّزت محادثاتهم على إعداد برنامج تدريب عسكري للجنود الأوكرانيين.

(عواصم . وكالات)

بايدن إلى بنسلفانيا لإبقاء السيطرة الديموقراطية

البيت الأبيض يدعم مراجعة الاستخبارات لوثائق ترامب

أفراد من المواطنين الجدد يستمعون إلى كلمة لبايدن في حفل التجنُّس بكاليفورنيا (أ ف ب)

يزور الرئيس الأميركي جو بايدن ولاية بنسلفانيا 3 مرات هذا الأسبوع ويلقي غداً خصوصاً خطاباً في فيلادلفيا يتمحور حول «المعركة المتواصلة لروح الأمة» الأميركية.

وسيصُب بايدن اهتمامه على الولاية الواقعة في شمال شرقي البلاد حيث ولد، قبل انتخابات نصف الولاية المقررة في نوفمبر إذ سيجهد الحزب الديموقراطي للمحافظة على سيطرته على الكونغرس.

ويخوض الرئيس الأميركي البالغ 79 عاماً شخصياً المعركة الانتخابية، التي تشمل تجديد كل مقاعد مجلس النواب، وثلث أعضاء مجلس الشيوخ. ويسيطر الديموقراطيون حالياً على مجلسي الكونغرس. ونتائج مجلس الشيوخ في بنسلفانيا قد تقرر بمفردها احتفاظ الديموقراطيين بالسيطرة عليه في السنتين المقبلتين أو انتقاله إلى الجمهوريين.

وزار بايدن أولاً مدينة ويلكس باري، أمس، حيث تحدث عن خطته لخفض الجرائم المسلحة في الولايات المتحدة على ما أفاد البيت الأبيض.

ويتوجه غداً، إلى فيلادلفيا، التي تعتبر مهد الولايات المتحدة الحديثة في زيارة زاخرة بالدلالات الرمزية. والاثنين في 5 سبتمبر، يتوجه بايدن إلى مدينة بيتسبرغ في بنسلفانيا أيضاً للاحتفال بعيد العمل.

ويتوقع أن يزور ترامب ويلكس باري في 3 سبتمبر لدعم خصم فيترمان المرشح الجمهوري محمد أوز. وعادة ما تكون انتخابات نصف الولاية صعبة للحزب الحاكم وقد عانى بايدن والديموقراطيون في استطلاعات الرأي خلال الصيف. لكن في الأسابيع الأخيرة، استفاد الديموقراطيون كذلك من متاعب ترامب القانونية مع تزايد المخاوف من وثائق ضبطت في الفترة الأخيرة في دارته في فلوريدا.

وفي هذا السياق، اعتبر البيت الأبيض، أن من «المناسب» أن تجري أجهزة الاستخبارات مراجعة للمخاطر المحتملة على الأمن القومي، إذا أخذ ترامب وثائق شديدة الحساسية إلى مقر إقامته بعد انتهاء فترة ولايته.

وذكرت إدارة بايدن أن البيت الأبيض لا يشارك في هذا التحقيق بشأن المواد التي تم العثور عليها أثناء تفتيش مارالاغو، مقر إقامة ترامب في فلوريدا.

(واشنطن . أ ف ب، رويترز)

اعتقال 234 مشتبهاً في أكبر عمليات الاحتيال المصرفي بتاريخ الصين

حملة ألمانية على معاملات تجارية غير قانونية مع روسيا

في إطار واحدة من أكبر الفضائح المصرفية في تاريخ الصين، أوقفت الشرطة 234 مشتبهاً في انتمائهم إلى منظمة إجرامية متهمة بالتحكم ببنوك محلية عدة منذ 2011، وتحويلات غير قانونية من خلال قروض وهمية.

وعلقت 4 مصارف ريفية في مقاطعة هينان في أبريل كل عمليات سحب الأموال، ما وضع آلاف المودعين الصغار في مهب الريح من دون توضيحات.

وأدى هذا الوضع إلى تظاهرات متفرقة، إحدى أكبرها شهدته مدينة تشينغتشو على بعد 600 كيلومتر إلى الجنوب من بكين الشهر الماضي.

وأمس الأول، تحدثت الشرطة المحلية في شوتشانغ عن توقيف 234 شخصاً رسمياً في إطار عملية الاحتيال هذه. وأكدت أن «تقدماً كبيراً» أُحرز على طريق استعادة الأموال المحولة.

ومنذ الشهر الماضي، يستعيد المودعون المتضررون تدريجياً أموالهم. وتعهدت السلطات تسديد مستحقاتهم على دفعات، بدءاً بأصحاب الودائع الأصغر.

وفي ألمانيا، شنت السلطات حملة تفتيش في عدة ولايات صباح أمس للاشتباه في صادرات غير مشروعة إلى روسيا.

وأعلن الادعاء العام أن 50 محققاً فتشوا 7 عقارات. وقال كاي توماس برياس من مكتب المدعي العام في مدينة شتاده: «هناك اشتباه في تصدير غير مصرح به لبضائع إلى روسيا».

وشملت الحملة مدن بريمن وبريمرهافن ومنطقة أوسترهولتس ومدينة كونستانتس. وأضاف برياس: «نحقق في الاشتباه في انتهاك قانون التجارة الخارجية». ورفض الادعاء العام الإدلاء بمزيد من التفاصيل.

(بكين . أ ف ب)

جزر سليمان تمنع البحرية الأميركية من دخول موانئها

تايوان تحصل على أسلحة أميركية وتهاجم مسيرة صينية لأول مرة

رئيسة تايوان مع طيارين في قاعدة بينغهو الجوية أمس (رويترز)

في إشارة قوية إلى علاقات وثيقة أكثر من أي وقت مضى لها مع الصين، علّقت جزر سليمان جميع زيارات السفن البحرية العسكرية الأميركية إليها مؤقتاً.

وقالت السفارة الأميركية في كانبيرا، أمس، إنه «تم إبلاغ واشنطن أمس الأول، بوقف جميع الزيارات البحرية؛ حتى يتم تحديث إجراءات البروتوكول».

ويأتي هذا التطور بعد 6 أيام من رفض سلطات جزيرة سليمان، منح تصريح دبلوماسي لخفر السواحل الأميركي للتزود بالوقود في العاصمة هونيارا حيث وصف مسؤول أميركي هذا الحادث بأنه «مؤسف».

واضطرت السفينة «أوليفر هنري» الأميركية، بتحويل مسارها إلى بابوا غينيا الجديدة للتزود بالوقود وإعادة الإمداد، وفقاً لمسؤولي خفر السواحل.

وكان التوتر ازداد في 24 مارس الماضي، عندما سرّبت الباحثة الأمنية النيوزيلندية، آنا باولز من «جامعة ماسي»، مسودة اتفاقية أمنية بين الصين وجزر سليمان مفادها بأن بكين ستسمح بإرسال قوات مسلحة إلى جزر سليمان لحماية الاستثمارات الصينية هناك، كما سيسمح للسفن الحربية الصينية بالرسو في الدولة حيث أدت أعمال الشغب المناهضة للحكومة في هونيارا إلى مقتل 3 أشخاص في نوفمبر 2021.

ونفى مسؤولون من كلا البلدين، أن الصين ستنشئ موقعاً عسكرياً على بعد 3066 كيلومتراً من غوام، وهي منطقة أميركية في المحيط الهادئ، لكن رغم هذا النفي، أعربت الولايات المتحدة بسرعة عن قلقها من أن الصين ستنشئ في النهاية قاعدة بحرية في جزر سليمان.

وتحتل جزر سليمان موقعاً استراتيجياً يجعل منها نقطة عبور لكثير من البضائع التي تتحرك في جميع أنحاء الجزء الجنوبي من المحيط الهادئ.

وعلى خلفية التوترات حول تايوان، أفادت صحيفة «بوليتيكو» الأميركية نقلاً عن «مصادر مطلعة» بأن «إدارة الرئيس الأميركي جو بايدن تخطط لطلب 1.1 مليار دولار من الكونغرس لتمويل تزويد تايوان بالأسلحة بينها صواريخ ورادارات مراقبة».

وفي تحدّ لضغوط الصين، ذكرت الخارجية التايوانية أن حاكم ولاية أريزونا الجمهوري دوغ دوسي وصل إليها أمس، في زيارة تستغرق يومين.

إلى ذلك، أطلق الجيش التايواني، للمرة الأولى أمس، أعيرة تحذيرية على طائرة مسيرة صينية حلقت فوق جزيرة صغيرة يسيطر عليها بالقرب من الساحل الصيني. وتبادلت تايبيه وبكين تصريحات لاذعة بشأن سلسلة طلعات بمسيرات صينية فوق جزر كينمن وقام بعضها بمراقبة مواقع عسكرية متقدمة.

وتم تداول صور ومقاطع فيديو التقطتها هذه الطائرات للأرخبيل الواقع على بعد بضعة كيلومترات من مدينة شيامن الصينية، على مواقع التواصل الاجتماعي ظهر في بعضها جنود تايوانيون يرشقون مسيّرة بالحجارة في محاولة لإبعادها.

وقال المتحدث باسم الخارجية الصينية تشاو ليجيان إنها ليست «قضية تستحق كل هذا الجدل» لأن المسيرات «تحلق فوق الأراضي الصينية».

وأثار هذا الرد غضب تايبيه التي شبهت مضايقات الطائرات بسلوك «اللصوص». وقالت الخارجية التايوانية، إن «الذين يأتون من دون دعوة يطلق عليهم اسم لصوص سواء خلعوا الباب أو تجسسوا من الجو». وأضافت: «دائماً جعلت الحكومة التوسعية الاستبدادية للحزب الشيوعي الصيني من مضايقة البلدان الأخرى روتيناً يومياً، بالتالي فإنها تستحق عن جدارة لقب: مثير الشغب الإقليمي».

(عواصم . وكالات)

سلة أخبار

باكستان: 10 مليارات دولار لإعادة البناء بعد الفيضانات

قال وزير التخطيط الباكستاني إحسان إقبال، أمس، إن بلاده بحاجة إلى أكثر من 10 مليارات دولار لإصلاح وإعادة بناء البنى التحتية المتضررة جراء الفيضانات المدمرة الناجمة عن الأمطار الموسمية الغزيرة، مشيراً إلى أن «أضراراً هائلة لحقت بالبنى التحتية، وخصوصا الاتصالات والطرقات والزراعة وسبُل العيش».

وأسفرت الفيضانات عن وقوع ما لا يقل عن 1136 قتيلا، وأتت على أراض زراعية حيوية.

الكونغو: قوات متطرفة تقتل 40 قروياً بينهم أطفال

قتل مسلّحون من القوات الديموقراطية المتحالفة المتطرّفة نحو 40 مدنياً في سلسلة هجمات على عدة قرى في شرق الكونغو بين يومي الخميس، وأمس الأول. واستهدف المهاجمون أولاً مجموعة من القرويين من إقليم كيفو الشمالي بعد أن عبروا إلى إقليم إيتوري المجاور للبحث عن أراضٍ صالحة للزراعة قرب نهر إيتوري في 25 أغسطس.

وقال كريستوف مونياندرو، منسق جماعة حقوقية محلية تسمى «جمعية احترام حقوق الإنسان»، إن «المسلحين أعدموا أكثر من 40، من بينهم نساء وأطفال، في 5 قرى تحت أنظار السلطات، واختطفوا 76 آخرين».

مدغشقر: 14 قتيلاً برصاص قوات الأمن

قُتل 14 شخصًا في مدغشقر برصاص قوات الأمن التي أطلقت النار على محتجين حاولوا اقتحام مركزها للانتقام من موقوفين بشبهة خطف طفل مصاب بالمهق.

وقال النائب جان برونيل عن منطقة إكونغو، حيث أطلقت قوات الأمن النار، إنّ «عناصر الدرك أطلقوا النار على الحشد».

وأكد كبير الأطباء في مستشفى محلي أن «9 أشخاص قُتلوا على الفور»، مضيفا أنه تم استقبال 33 جريحًا صباحًا، توفي 5 منهم في المستشفى، مما يعني أن الحصيلة الإجمالية هي 14 قتيلًا و33 جريحاً.

كوبا: الانتهاء من تقنين الكهرباء نهاية السنة

أعلن الرئيس الكوبي ميغيل دياز-كانيل خلال زيارة لمحطة كهربائية في سانتياغو دي كوبا شرق البلاد، أن حكومته تأمل وضع حد لتقنين الكهرباء أو خفضها على الأقل «بحلول نهاية السنة» الحالية.

ومنذ مايو، تعاني كوبا صعوبات في توفير التيار الكهربائي ويسجل انقطاع في الخدمة يوميا.

وأكد الرئيس الكوبي «قبل نهاية السنة نتوقع الانتهاء من العتمة او تخفيضها».

وزار عدة مصانع حرارية في شرق البلاد تخضع لإعادة تأهيل.

وتعهد الرئيس الكوبي بتأمين الأموال لصيانة المحطات وتعزيز استخدام مصادر الطاقة المتجددة.

العربي يدخل أجواء كأس الاتحاد الآسيوي اعتباراً من الغد

باب الانتقالات يغلق اليوم... و«عموري» على طاولة الأخضر

تدريب سابق للأخضر

عموري

أحمد حامد

إشراك 4 لاعبين أجانب مع «الأخضر» بينهم آسيوي مع السماح بتسجيل جميع المحترفين في صفوفه

يدخل فريق العربي لكرة القدم اعتباراً من غدٍ أجواء مواجهته المرتقبة بكأس الاتحاد الآسيوي، أمام السيب العماني بكأس الاتحاد الآسيوي، المقررة الاثنين المقبل، في الدور نصف النهائي لفرق غرب آسيا، الذي يقام من مباراة واحدة، على أن يواجه الفائز منهما الفائز من الرفاعي الشرقي، والرفاع البحريني.

ومن المقرر أن يدخل الفريق الأخضر في معسكر مغلق اعتباراً من السبت المقبل، وهو نفس يوم وصول الفريق العماني على أن يخوض الفريقان التدريب الأساسي على ملعب المباراة استاد نادي الكويت.

واستكمل النادي العربي قائمته الآسيوية، بوجود اللاعبين الجدد الذين تعاقد معهم في الموسم الحالي، على أن يلتزم الأخضر بقواعد الاتحاد الآسيوي، بإشراك 4 لاعبين أجانب بينهم لاعب آسيوي، مع السماح بتسجيل جميع المحترفين في صفوفه، والاختيار فيما بينهم في كل مباراة.

وكان العربي تعاقد مع النيجيري ايدو، والإيفواري لامين دياكيتي، إلى جانب الحارس محمد هادي، وعبدالعزيز البشر، في حين غادر صفوف الأخضر محمد فريح، وعبدالله الشمالي، وأحمد إبراهيم.

في سياق متصل، دخلت إدارة النادي في مفاوضات مع لاعب نادي خيطان السابق المصري عمرو عبدالفتاح «عموري»، على أن يتم تسجيل اللاعب في حال التعاقد معه، كلاعب من مواليد الكويت.

ويملك عموري «25 عاماً» حاليا عقداً مع المصري البورسعيدي، في الدوري المصري الممتاز، لمدة 3 مواسم مقبلة، بما يعني أن العربي مطالب بالتفاهم مع النادي المصري أولاً، ثم اللاعب، وهو ما يبدو صعباً، وسط تمسك الجهاز الفني بقيادة حسام حسن باللاعب، كما أن عامل الوقت لن يكون في مصلحة إتمام الصفقة، حيث إن باب الانتقالات يغلق مساء اليوم.

الموسوي: ختام مشواري مع الاخضر

من جهة أخرى، تمسك لاعب العربي السابق حسين الموسوي، بختام مشواره مع الأخضر، حتى لو كان ذلك من خلال إقامة مباراة اعتزال في الموسم الجاري.

وتحدث الموسوي من خلال تصريحات في برنامج بين الشوطين على تلفزيون القناة الثالثة الكويتية، عن النادي العربي، مؤكداً أنه لا يمكن أن يخرج من عباءته، رغم عدم وجود أي ارتباط ملزم في الوقت الحالي.

وكشف الموسوي، أن نادي القادسية، أبدى رغبة شفوية في الحصول على خدماته، في حين قدم ناديا الساحل والفحيحيل عروضاً رسمية، لكنه لم يحسم قراره بخصوص هذا العروض.

التضامن يخاطب كاظمة لضم عثمان الشمري

عثمان الشمري

أرسل مجلس إدارة نادي التضامن كتاباً إلى نظيره في كاظمة، طلب خلاله إعارة لاعب الفريق الأول لكرة القدم عثمان الشمري مدة عام.

وعلمت «الجريدة» أن الشمري وافق على طلب كاظمة، لاسيما بعد تعاقد فريقه مع لاعب الكويت شريدة الشريدة، مما يعني صعوبة حصوله على فرصة في التشكيل الأساسي.

إلى ذلك، انتهى مسؤولو التضامن من تسجيل حمود عايض وسالم الهولي في سجلات الاتحاد، ليدخل اللاعبان في حسابات الجهاز الفني بقيادة المدرب جمال القبندي، في المباراة المقبلة أمام الكويت المقرر لها غداً في الجولة الثانية، من منافسات دوري زين الممتاز لكرة القدم.

من جانبه، أكد القبندي أن التضامن جاهز إلى حد ما لمواجهة الكويت، مضيفاً أن الفريق ما زال يعاني فنياً، ولم يصل إلى مرحلة الانسجام والتناغم المطلوبة قبل لقاء الأبيض.

وأشار إلى أنه رغم ذلك يراوده الأمل في تحقيق نتيجة إيجابية، مشدداً على أن هذا الأمر قد يبدو صعباً لكنه ليس مستحيلاً، والدليل أن الجهراء نجح في الفوز على الكويت.

الساحل يجهز منور المطيري لمواجهة النصر

محمد دهيليس

يسابق الجهاز الطبي للفريق الأول لكرة القدم بنادي الساحل الزمن لتجهيز اللاعب منور المطيري، الذي تعرض للإصابة في لقاء القادسية في الجولة الأولى لدوري زين الممتاز.

ويواصل الساحل استعداداته لمباراته المرتقبة أمام النصر، المقرر لها غداً في الجولة الثانية للبطولة، بعد خسارته أمام القادسية 2-3.

وأكد مدرب الساحل محمد دهيليس أنه بعيداً عن منور المطيري، فالصفوف مكتملة قبل لقاء النصر، مضيفاً أنه لا يفكر في تقديم مستوى فني جيد حالياً بقدر تفكيره بحصد أكبر عدد من النقاط.

وبين أن الساحل قدم مستوى لا بأس به أمام القادسية، وكان لا يستحق الهزيمة بشهادة الجميع، لكن الفريق خسر في النهاية بهدف في الوقت المحتسب بدلاً من الضائع، مشدداً على أن هذا هو حال كرة القدم.

ولفت دهيليس إلى أن مواجهة النصر صعبة جداً على الفريقين، مؤكداً أن العنابي فريق جدير بالاحترام وقدم مستوى رائعاً أمام العربي، وكان قاب قوسين أو أدنى قليلاً من تحقيق الفوز.

وأكد أنه يطمح إلى تحقيق الفوز في كل مرة يخوضها الساحل، بعيداً عن قوة المنافس ومستواه، وهو طموح مشروع، خصوصاً أن الفريق يمتلك لاعبين يتمتعون بروح قتالية ورغبة في تحقيق الانتصارات.

سلة الأخضر تضم 6 لاعبين من الساحل

جابر الشريفي

نجحت ادارة النادي العربي في ضم 6 لاعبين من الفريق الأول لكرة السلة بنادي الساحل لتدعيم صفوف الأخضر استعداداً للموسم المقبل، هم: أحمد ومحمد عناد، وخلف الفليكاوي، وفهاد العجمي، وحسن أشكناني وعادل أمان.

وكان نادي الساحل اعتذر عن عدم المشاركة في مسابقات السن العام خلال الموسم المقبل.

ولم تنجح إدارة النادي العربي في تجديد التعاقد مع اللاعبين المحليين الذين لعبوا مع الفريق في الموسم الماضي، وهم: خالد الغيص ومحمد ماجد ومحمد الملا، في حين دخلت في التفاوض مع محترفين أميركيين أحدهما يلعب في مركز قيادة الهجمات والآخر في «الارتكاز» ومن المتوقع أن يتم الاتفاق معهم الأسبوع المقبل.

وكانت إدارة النادي تعاقدت مع المدرب الصربي ديجان تومك خلفاً للكرواتي ايدي دازليتش.

أبل ناقش مع قادة الحرس الوطني التفرغات الرياضية

محمود أبل متوسطاً قادة الحرس

أكد نائب المدير العام للهيئة العامة للرياضة لقطاع الرياضة التنافسية محمود أبل أن الهيئة تعمل على تطور الرياضة الكويتية من خلال تطبيق التفرغات الرياضية للاعبين والأجهزة الفنية والإدارية مع انطلاق الاستحقاقات المحلية للاتحادات الرياضية وما طرأ أخيراً بخصوص التفرغ الموسمي، الذي ينعكس على تطور أداء الرياضيين.

وعقب انتهاء الاجتماع، الذي عقد مع قادة الحرس الوطني بحضور العميد أحمد عبدالرحمن مدير ديوان نائب رئيس الحرس، والعقيد ركن سامي ضحوي مدير مديرية القوى البشرية، والعقيد ركن فيصل هزاع رئيس فرع شؤون الخدمة، والمقدم حقوقي فلاح مهدي من الإدارة القانونية ومستشاري الهيئة، قال أبل، إن ذلك يأتي أيضاً بناء على توجيهات وزير الإعلام والثقافة وزير الدولة لشؤون الشباب عبدالرحمن المطيري بضرورة الاهتمام بالشباب الرياضي من أجل تطوير الرياضة المحلية مما يعود بالنفع على كافة المنتخبات الوطنية خلال الفترة المقبلة في كافة الالعاب.

وتابع أن «اجتماعنا مع قادة الحرس الوطني يأتي ضمن سلسلة اجتماعات تعقد في الفترة الحالية من أجل الوصول إلى صيغة وآلية مناسبة لتطبيق التفرغات الرياضية التي تساهم في تجهيز اللاعبين بدنياً وفنياً ويأتي بالإيجاب لمصلحة المنتخبات الوطنية خلال المشاركات في المحافل الدولية».

وأوضح أن «الاجتماع كان إيجابياً وأسفر عن تفهم الجميع لدور الهيئة العامة للرياضة في توفير المناخ الصحي للاعبين.

«ناشئي اليد» يفقد فرصة التأهل لبطولة العالم

فقد منتخبنا الوطني للناشئين لكرة اليد بطاقة التأهل الخامسة والأخيرة لبطولة العالم للناشئين كرواتيا 2023 بعدما احتل المركز السادس في البطولة الآسيوية التاسعة لمواليد 2004 اثر خسارته أمس بنتيجة 21-27 أمام منتخب البحرين المضيف الذي حل خامسا وخطف بطاقة التأهل.

وفي مباراة أخرى جرت أمس انتزع منتخب قطر المركز السابع للبطولة بعد فوزه على نظيره الأوزباكستاني الذي اكتفي بالمركز الثامن برميات الجزاء 29-28 بعد انتهاء الوقت الأصلي بالتعادل 26-26.

وتقام عند السادسة من مساء اليوم المباراة النهائية للبطولة بين منتخبي كوريا الجنوبية وايران، ويسبقها في الرابعة عصراً مباراة تحديد المركزين الثالث والرابع بين منتخبي السعودية واليابان.

روزه يطلب 300 ألف دولار شهرياً لتدريب الأهلي

ماركو روزه

القاهرة - الجريدة.

اصطدم مسؤولو النادي الأهلي المصري بالطلبات المادية للألماني ماركو روزه مدرب فريق بروسيا دورتموند السابق، بعدما اشترط الحصول على 300 ألف دولار شهرياً من أجل الموافقة على تدريب فريق الكرة الأول بالنادي الأحمر بعد الاستقرار على إقالة ريكاردو سواريش المدرب البرتغالي لفشله في إثبات جدارته بالاستمرار في الموسم المقبل حيث ساءت نتائج الأهلي معه، وخسر الفريق بطولتي الدوري وكأس مصر.

وعلمت «الجريدة» أن النادي الأهلي تواصل في الساعات الماضية مع روزه لمعرفة رأيه وموقفه من تدريب الفريق، إلا أن المدرب الألماني كان واضحاً في طلباته المادية وأكد أنه لن يقبل بأقل من 300 ألف دولار راتباً شهرياً وهو ما يفوق بكثير إمكانات النادي الأهلي، ويتخطى بكثير ايضا السقف المالي المرصود كراتب للمدرب الجديد، وبالتالي قرر محمود الخطيب رئيس النادي صرف النظر تماما عن روزه، والاستمرار في بحث الأسماء المعروضة على النادي ومنها البرتغالي كارلوس كيروش، والبوسني وحيد خليلوزيتش، والكرواتي زوان ماميتش.

«يد» الكويت والسالمية يعسكران غداً في البوسنة والقاهرة

محمد عبدالعزيز

يغادر البلاد غداً فريقا كرة اليد بنادي الكويت والسالمية، لإقامة معسكرين، حيث يتجه الأبيض إلى البوسنة، بينما يعسكر السماوي في القاهرة أسبوعين، استعداداً لخوض منافسات البطولة العربية للأندية التي تستضيفها تونس من 17 إلى 27 سبتمبر المقبل.

ويترأس وفد الأبيض في المعسكر مدير الفريق الأول سامح الهاجري، ويتكون من الجهاز الفني للفريق بقيادة المدير الفني هيثم الرشيدي، ومساعده التونسي عصام اللحياني، ومدرب حراس المرمى علي الخضر، واختصاصي العلاج الطبيعي التونسي ياسين بوقره، و24 لاعبا من ضمنهم المحترفان القطري فرانكيس مارزو والبرتغالي آنخل هيرنانديز.

هيثم الرشيدي

وقال الهاجري إن الفريق بدأ استعداداته مطلع الشهر الجاري، ويستكمل برنامج إعداده للبطولة في المعسكر البوسني، ويلعب هناك من 4 الى 5 مباريات تجريبية، مشيراً إلى أن جميع اللاعبين منتظمون في التدريبات، ولا توجد إصابات مؤثرة.

المنجي البناني

وأوضح أن الأبيض تعاقد مع لاعب دائرة نادي دونكيرك الفرنسي ومنتخب تونسي لكرة اليد وأفضل لاعب في بطولة إفريقيا الأخيرة جهاد جاب الله، لدعم صفوفه في البطولة العربية.

محترفان في الطريق

وعلى الجانب الآخر، يترأس وفد الفريق الأول لكرة اليد بنادي السالمية غداً في معسكره القاهري، نائب رئيس النادي محمد البريكي، ويضم مدير اللعبة محمد الصلال، ومدير الفريق الأول علي موسى، والجهاز الفني للفريق بقيادة المدرب التونسي المنجي البناني، ومساعده يعقوب الموسوي و18 لاعبا، إضافة الى المحترف التونسي نور الدين ماوه.

وذكر الموسوي أن الفريق بدأ استعداداته منتصف الشهر الجاري بكشل مكثف على فترتين يومياً، وستكون الفترة الثانية في معسكر القاهرة، وسيلعب الفريق هناك 4 مباريات تجريبية.

وقال إن الفريق استعاد خدمات اللاعبين راكان يوسف من الفحيحيل وفواز يوسف من العربي وسالم الزيد من اليرموك في صفقات انتقال حر، وجدد إعارة لاعب الدائرة فهد الروضان مدة موسم واحد.

وكشف أن إدارة الفريق تسعى حالياً إلى التعاقد مع محترفين جدد بجانب التونسي ماوه، حيث يستمر واحد منهما مع الفريق طول الموسم والثاني للبطولة العربية فقط.

أرسنال لمواصلة انتصاراته على حساب أستون فيلا

سيكون الفوز متاحاً لأرسنال المتصدر عندما يستقبل ضيفه الجريح أستون فيلا اليوم ضمن منافسات المرحلة الخامسة من الدوري الإنكليزي لكرة القدم.

يسعى أرسنال لمواصلة عروضه القوية وتحقيق الفوز على ضيفه أستون فيلا، عندما يتواجهان اليوم في المرحلة الخامسة من الدوري الإنكليزي لكرة القدم.

ويتصدر أرسنال الترتيب بعدما كان الوحيد الذي يحصد العلامة الكاملة هذا الموسم، إثر فوز صعب 2-1 على فولهام بهدف البرازيلي غابريال ماغاليش قبل أربع دقائق من نهاية المباراة.

وهذه المرة الأولى التي يحقق فيها الفريق اللندني الفوز في مبارياته الاربع الاولى في الدوري منذ موسم 2004-2005 بإشراف المدرب الفرنسي أرسين فينغر.

ويتطلع «المدفعجية» لتعميق جراح فريق المدرب ستيفن جيرارد الذي عانى ثلاث هزائم، اثنتان منها في آخر مرحلتين، مقابل فوز واحد هذا الموسم.

ورغم تألق المهاجم البرازيلي غابريال جيزوس الذي وصل هذا الصيف من مانشستر سيتي، برز صانع الالعاب النرويجي مارتن أوديغارد الذي بات هدّاف الفريق برصيده ثلاثة أهداف في الدوري.

السيتي أمام نوتنغهام

وتحتم على مانشستر سيتي حامل اللقب العودة من تأخر بهدفين دون رد على أرضه ضد كريستال بالاس الى فوز رائع 4-2، بفضل ثلاثية نجمه الجديد النرويجي إرلينغ هالاند الذي انفرد بصدارة هدافي الدوري بستة أهداف.

وبات ثاني لاعب الى جانب الارجنتيني سيرخيو أغوير يصل الى هذا العدد من الاهداف في أول أربع مباريات مع السيتي في الدوري.

وسيحاول زيادة غلته والابتعاد في الصدارة عندما يستقبل فريق المدرب الاسباني بيب غوارديولا الذي يحتل المركز الثاني بعشر نقاط نظيره نوتنغهام فوريست الذي سقط ضحية توتنهام الثالث -2 صفر الاحد.

ليفربول يستقبل نيوكاسل

من جهته، حقق ليفربول أكبر فوز له في تاريخ مشاركاته في البريميرليغ» بعد أن سحق بورنموث 9- صفر، معادلا أكبر انتصارات في الدوري الممتاز (بدأ في 1993) بعد أن حقق مانشستر يونايتد ذلك مرتين ومرة ليستر سيتي.

لكن في واقعة غريبة إذا صح القول، لم تحمل أي من الاهداف التسعة توقيع النجم المصري محمد صلاح أو حتى تمريرة حاسمة، حيث سجل كل من فيرمينو والكولومبي لويس دياس ثنائية اضافة الى ثلاث تمريرات حاسمة للبرازيلي.

ويأمل ليفربول أن يُطلق هذا الفوز الكبير شرارته في الدوري بعد بداية سيئة تعادل فيها في أول مباراتين قبل أن يسقط ضد الغريم مانشستر يونايتد في المرحلة الثالثة.

ويدرك أن المهمة لن تكون سهلة أمام ضيفه نيوكاسل الذي فرض التعادل 3-3 على مانشستر سيتي في المرحلة ما قبل الماضية قبل أن يخرج بتعادل قاتل أيضًا ضد ولفرهامبتون الاحد بهدف مذهل للفرنسي ألان سان ماكسيمان.

كما يلعب توتنهام الثالث مع مضيفه وست هام متطلعاً للحفاظ على سجله خالياً من الهزائم.

لاعبو أرسنال خلال مباراة سابقة

سلة أخبار

كونتي: نحتاج لمزيد من التعاقدات

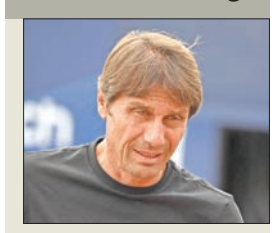

قال الإيطالي أنطونيو كونتي، المدير الفني لفريق توتنهام، إن فريقه بحاجة إلى فترتي انتقالات لكي يكون منافساً على لقب الدوري الإنكليزي لكرة القدم.

وتحدث كونتي مع المسؤولين في توتنهام حول إضافات أخرى لقائمة الفريق قبل نهاية فترة الانتقالات الصيفية، بعد سلسلة من التعاقدات خلال الصيف، لكنه أكد حرصه على العمل بجد مع المجموعة الموجودة حاليا في الفريق، وأوضح: «مع اللاعبين الجدد، بدأنا العمل معهم منذ شهر ونصف فقط، وأظن في النهاية أن اختياراتي كانت جيدة لأننا حصلنا على 4 نتائج جيدة في أول 4 مباريات».

وأردف: «مقارنة بالموسم الماضي نحن أكثر اكتمالا الآن، لكن من أجل الوصول الى الفرق الأخرى والمستوى الأفضل، نحتاج إلى الوقت والصبر والمزيد من التعاقدات».

التونسي المجبري من مان يونايتد إلى برمنغهام

انضم لاعب الوسط التونسي الدولي حنبعل المجبري من مانشستر يونايتد الانكليزي الى صفوف برمنغهام من المستوى الثاني (تشامبيونشيب)، على سبيل الاعارة لموسم واحد حسبما أعلن الموقع الرسمي للشياطين الحمر.

وكان المجبري (19 عاما) الذي يستعدّ للمشاركة مع «نسور قرطاج» في نهائيات كأس العالم المقبلة لكرة القدم في قطر، خاض أول مباراة رسمية له في صفوف مانشستر يونايتد في مايو عام 2021 ضد ولفرهامبتون، ثم مباراتين اخريين الموسم الماضي ضد ليفربول وكريستال بالاس.

توتنهام يفعِّل خيار شراء الأرجنتيني روميرو

أعلن نادي توتنهام هوتسبير، أنه فعَّل خيار شراء المدافع الأرجنتيني كريستيان روميرو، ليصبح بذلك لاعباً بين صفوف الفريق الإنكليزي حتى عام 2027.

وكان صاحب الـ 24 عاماً يلعب في توتنهام على سبيل الإعارة من نادي أتالانتا الإيطالي منذ أغسطس الماضي.

وأعلن النادي اللندني، في بيان صحافي عبر موقعه على الإنترنت: «يسعدنا أن نعلن التعاقد النهائي مع كريستيان روميرو».

وخاض اللاعب الأرجنتيني 32 مباراة مع توتنهام، وسجل هدفه الأول في الانتصار على برايتون في مارس الماضي.

وقبل وصوله إلى الدوري الإنكليزي الممتاز، لعب روميرو أيضاً مع بيلغرانو (2016-2018)، وجنوى (2018-2019)، ويوفنتوس (2019-2021)، وأتالانتا (2021-2022).

إقالة باركر بعد الخسارة الفادحة أمام ليفربول

أقال نادي بورنموث، العائد إلى الدرجة الممتازة الإنكليزية في كرة القدم هذا الموسم، مدربه سكوت باركر، أمس الأول، بعد الخسارة الفادحة التي تلقاها فريقه أمام ليفربول بتسعة أهداف نظيفة السبت.

وسيشرف على تدريب الفريق بشكل مؤقت غاري أونيل، علما أن الفريق خسر 3 مباريات من أصل 4 خاضها في الموسم الجديد، ويحتل المركز السابع عشر في الترتيب.

وقال مالك النادي ماكسيم ديمين: «أود أن أعبر عن امتناني لسكوت وجهازه الفني على الجهود التي بذلوها خلال فترة وجودهم معنا».

وتابع: «لكن من أجل مواصلة عملية تطورنا كفريق وكناد، كان من الضروري أن تكون استراتيجيتنا متناسقة من أجل إدارة النادي بطريقة متواصلة».

باكيتا إلى وست هام في صفقة قياسية

وقع الدولي البرازيلي لوكاس باكيتا، لاعب وسط ليون الفرنسي، عقدا مع وست هام الإنكليزي لمدة 5 سنوات، مع إمكانية التجديد لعام إضافي، حسبما أعلن الناديان أمس الأول.

وبلغت قيمة صفقة البرازيلي 61.630 مليون يورو، حسب البيان الذي نشره ليون، منها 18.690 مليونا مكافآت على مدى السنوات الخمس من العقد، ما يشكل صفقة قياسية في تاريخ النادي اللندني.

وحدد ليون أنه سيتم دفع نسبة 15 في المئة من مبلغ مكاسب رأس المال المحقق لنادي باكيتا السابق ميلان الإيطالي.

وقال لاعب الوسط الهجومي، البالغ 25 عاما، عبر موقع وست هام، «أنا سعيد جدا لوجودي هنا. آمل أن تكون بداية رحلة رائعة».

أودوي إلى ليفركوزن على سبيل الإعارة

انتقل جناح تشلسي الإنكليزي كالوم هادسون-أودوي الى باير ليفركوزن الألماني على سبيل الإعارة لموسم واحد، كما أعلن نادي العاصمة الإنكليزية امس.

وكان هادسون- أودوي الذي سجل 4 أهداف ونجح في 12 تمريرة حاسمة في 74 مباراة في صفوف الفريق اللندني، وصل الى ليفركوزن الاثنين للخضوع للفحص الطبي الروتيني.

ويريد هادسون- أودوي، صاحب 3 مباريات دولية في صفوف منتخب إنكلترا، الحصول على وقت لعب أكثر في صفوف ليفركوزن ليعزّز من حظوظه في الوجود ضمن تشكيلة «الاسود الثلاثة» في مونديال قطر المقرر من 20 نوفمبر الى 18 ديسمبر المقبلين.

باريديس توصل إلى اتفاق مع «السيدة العجوز»

توصّل لاعب الوسط الأرجنتيني ليأندرو باريديس إلى اتفاق مع يوفنتوس الإيطالي للانتقال إلى صفوفه، بحسب ما أعلن مدربه في باريس سان جرمان الفرنسي كريستوف غالتييه، وسيغيب عن مباراة نادي العاصمة اليوم أمام تولوز ضمن منافسات المرحلة الخامسة من الدوري.

وقال غالتييه أمس، «لن يكون باريديس مع المجموعة. تبادلت الحديث معه بعد التمرين. نعلم أنه توصل إلى اتفاق مع يوفنتوس الذي سنواجهه بعد فترة قصيرة (في 6 سبتمبر في دور المجموعات لمسابقة دوري أبطال أوروبا)». وأضاف «ذهنه في مكان آخر، ولم يعد ينقص سوى الاتفاق بين الناديين. لم أشركه مع المجموعة لكي يحضّر رحيله وعدم وجود في التشكيلة لاعب، من الممكن، أن يغادر النادي بعد 24 ساعة». ويأتي رحيل باريديس ضمن سياسة النادي المملوك قطرياً لتجديد التشكيلة وبناء لرغبة الإدارة الرياضية الجديدة، التي تسلمت مهامها هذا الصيف، مع قدوم البرتغالي لويس كامبوس كمستشار لكرة القدم والمدرب غالتييه.

غريزمان يمنح أتلتيكو الفوز على فالنسيا

سجل المهاجم الفرنسي الدولي أنطوان غريزمان، بعد دقيقتين فقط من مشاركته منتصف الشوط الثاني، هدف أتلتيكو مدريد الوحيد في مرمى مضيفه فالنسيا، ليقوده إلى تحقيق انتصاره الثاني هذا الموسم في ختام المرحلة الثالثة من بطولة إسبانيا لكرة القدم.

وشارك غريزمان في الدقيقة 64 بدلا من مواطنه لاعب الوسط جيفري كوندوغبيا، وبعدها بدقيقتين تلقى كرة من مواطنه الآخر توما ليمار، فأطلق كرة قوية اصطدمت بقائد فالنسيا كارلوس سولر قبل أن تتابع طريقها داخل الشباك (66)، والهدف هو الثاني لغريزمان في 3 مباريات هذا الموسم بالدوري الإسباني بعد أول في مرمى خيتافي.

وظن فالنسيا بأنه افتتح التسجيل في الدقيقة 23، بفضل تسديدة بعيدة المدى من لاعبه الاميركي الدولي الشاب يونس موسى، لكن الحكم وبعد العودة إلى تقنية حكم الفيديو المساعد «في ايه آر»، ألغى الحكم بداعي مخالفة ارتكبها الغيني مختار دياكابي على مهاجم أتلتيكو البرتغالي جواو فيليكس.

وفي مباراة ثانية، ألحق أتلتيك بلباو خسارة قاسية بقادش برباعية نظيفة، بينها ثنائية للوافد الجديد إلى صفوفه غوركا غوروسيتا.

غريزمان نجم أتلتيكو يحتفل بهدفه

... وكافاني إلى صفوف الخفافيش

كافاني

تعاقد المهاجم المخضرم الأوروغوياني إدينسون كافاني مع فالنسيا في صفقة انتقال حُر حتى عام 2024، وفق ما أعلن النادي الإسباني، أمس الأول.

وأفاد فالنسيا، في بيان، عن توصله «إلى اتفاق للتعاقد مع إدينسون كافاني للموسمين المقبلين حتى 13 يونيو 2024».

ووضع الهداف التاريخي لنادي باريس سان جرمان الفرنسي والمتحرر من أي عقد منذ رحيله عن مانشستر يونايتد الإنكليزي في الصيف الماضي نادي «الخفافيش» هدفاً لإعادة إطلاق مسيرته على أعلى المستويات، ليكون حاضراً لخوض مونديال قطر 2022.

وسيخوض المهاجم الأوروغوياني (133 مباراة دولية، 58 هدفاً) غمار الدوري الإسباني للمرة الأولى في مسيرته، بعد مروره بإيطاليا وفرنسا وإنكلترا.

وبات كافاني الهداف التاريخي لسان جرمان مع 200 هدف في 301 مباراة خاضها بقميص نادي العاصمة بين 2013 و2020.

وقبل انتقاله إلى فريق «الشياطين الحمر» دافع «إل ماتادور» عن أندية باليرمو خلال موسم 2010-2011، ثم نابولي من 2011 حتى 2013.

مباريات اليوم

التوقيت	المباراة	القناة الناقلة
	الدوري الانكليزي	
9:30	أرسنال – أستون فيلا	beINSports PR3
9:30	بورنموث - وولفرهامبتون	beINSports xtra2
9:30	مانشستر سيتي - نوتنغهام	beINSports PR2
9:45	وست هام - توتنهام	beINSports xtra1
10:00	ليفربول - نيوكاسل	beINSports PR1
	الدوري الايطالي	
7:30	امبولي - فيرونا	Straz Play
7:30	سمبدوريا - لاتسيو	Straz Play
7:30	أودينيزي - فيورنتينا	Straz Play
9:45	يوفنتوس - سبيتسيا	Straz Play
9:45	نابولي - ليتشي	Straz Play
	الدوري الفرنسي	
8:00	ليون - اوكسير	beINSports HD2
10:00	مرسيليا - كليرمون	beINSports HD1
10:00	تولوز – سان جرمان	beINSports HD2

مهمة سهلة ليوفنتوس أمام سبيتسيا

أليغري مدرب يوفنتوس ودانيلو نجم الفريق

سيكون يوفنتوس مطالباً بالعودة الى سكة الانتصارات عندما يواجه ضيفه المتواضع سبيتسيا اليوم في المرحلة الرابعة من الدوري الإيطالي لكرة القدم.

وكان يوفنتوس المتوج تسع مرات بين 2012 و2020، قبل ان يجذب فريقا ميلانو لقب السكوديتو في آخر موسمين، قد استهل الموسم بالفوز على ساسولو 3- صفر، قبل ان يكتفي بالتعادل في مباراتي سمبدوريا وروما، وبذلك اصبح رصيده 5 نقاط فقط من ثلاث مباريات، ويرغب المدرب ماسيميليانو اليغري في تأكيد قوة فريقه وإمكاناته للعودة الى المنافسة على الألقاب ولن يتحقق ذلك في حال واصل بدايته المتعثرة هذا الموسم وفشل في تحقيق الفوز على سبيتسيا الثاني عشر.

من جهة أخرى، يعيش بول بوغبا العائد الى يوفنتوس والمبتعد عن الملاعب بسبب الاصابة، حالة من عدم الاستقرار بسبب تعرضه للابتزاز من قبل عصابة اجرامية.

ودفع بوغبا 100 ألف يورو إلى مبتزيه كمقدم لـ 13 مليون يورو كانوا يطالبونه بها، حسبما ذكرت مصادر الثلاثاء.

وأعطى بوغبا، لاعب وسط يوفنتوس الإيطالي حاليا ومانشستر يونايتد سابقا، للمبتزين هذا المبلغ في مارس الماضي أثناء وجوده مع معسكر منتخب فرنسا حين توجه لزيارة أسرته في منطقة لاني سور مارن بضواحي باريس، لكنه سقط في فخ أعده له صديقان قديمان ووجد نفسه تحت تهديد السلاح من شخصين ملثمين.

وطالب المبتزون بمبلغ 13 مليون يورو، منهم ثلاثة دفعات تسليم فوري، مقابل خدمات سابقة وتحديدا «حماية» بوغبا وأسرته.

وأبلغ بطل العالم مع (البلوز) أجهزة الأمن بتعرضه للتهديد وتوقيع وثيقة يتعهد فيها بدفع المبلغ ضمن فخ شارك فيه شقيقه الأكبر ماتياس، وفقا لما ذكرته إذاعة (فرانس أنفو).

وفي مباريات اخرى اليوم يلعب لاتسيو الثالث مع مضيفه سمبدوريا صاحب نقطة يتيمة، ويستقبل نابولي المتصدر ليتشي الخامس عشر.

الجريدة aljarida
رئيس التحرير خالد هلال المطيري

آخر كلام

أ.د. غانم النجار

عملية سياسية بلا تغيير

يُوصف الدستور الكويتي بأنه «دستور جامد»، فتغييره أو تنقيحه شبه مستحيل من دون توافق.

وقد حاولت السلطة تغيير الدستور مرتين؛ الأولى عبر «لجنة النظر في تنقيح الدستور» عام 1980، في غياب المجلس، والثانية عام 1982، بعد تغييرها الدوائر الانتخابية إلى 25 دائرة، ومع أنه تم التصويت بالموافقة على التنقيح، فإنها أيضاً لم تنجح. أما محاولاتها تغييره بشكل غير مباشر، عبر قوانين غير دستورية، فلم تتوقف منذ 1965 وحتى اللحظة.

شيئان لا يتغيران في العملية السياسية الكويتية، الدستور، وميزان القوة لمصلحة السلطة/ الحكومة/ الأسرة. عدا ذلك، فالكثير من الأمور تغيّرت وستتغير، وتتحكم الظروف السائدة مجتمعياً وإقليمياً، وشخصية الحاكم، في درجة وقوة وطبيعة التغيير.

ومع أن خطاب 24 يونيو 2022 لسمو ولي العهد، مَثّل انطلاقة تاريخية نحو التغيير من الأعلى، وهي الأكثر جدية، إلّا أن التغيير كان حاضراً.

فصدور الدستور مثلاً، الذي جاء نتاجاً لمتغيرات إقليمية، وتوافق شعبي - حكومي، كان بداية الانتقال من الحالة السائبة إلى الحالة المؤسسية. تلاها محاولات لإعادة عقارب الساعة إلى الوراء، في تردد سياسي من قِبَل السلطة، كان لها أن تعطّل المجتمع وتعوق التقدم، ونتج عنها التراجع الملحوظ في كل المؤشرات.

كانت حقبة خطوة للأمام وخطوتان إلى الخلف، فالمجتمع بحاجة إلى رؤية واضحة، فمن غير الملائم أن يكون تعزيز الديموقراطية هدفاً رئيساً من أهداف خطة التنمية، ثم تأتي السلطة بعد إعداد الخطة، سنة 1976، وبشكل مفاجئ وقسري لتحلّ مجلس الأمة وتعطل العمل بالدستور، وتتوقع أن يستقر المجتمع ويتقدّم؛ فإما أن تكون الرؤية ديموقراطية، أو غير ديموقراطية، أما الحالة الرمادية فلا تقيم إلّا مجتمعاً متعثّراً.

وخلال حقبة التردد تلك، حدثت تغيّرات كبيرة، منها مثلاً لا حصراً، فصل ولاية العهد عن رئاسة الوزراء، وإقرار الحقوق السياسية للمرأة، وتغيير الدوائر الـ 25، وغير ذلك، تجاوزت 15 متغيراً، بناء على دراسة قمنا بها، إلا أنها لم تغيّر من طبيعة النظام السياسي بشكل كبير، فلا يزال بإمكان الحكم أن يعيد العجلة إلى الوراء متى شاء، دون ضوابط من أي نوع، لا دستورية أو غير دستورية، ولكن بقرار سياسي.

في هذا الإطار جاء خطاب سمو ولي العهد دافعاً للعملية السياسية إلى الأمام في اتجاه التغيير، فلا عملية سياسية جدية من دون تغيير يتوخى تحسين الأداء، وقد أضاف زخماً شعبياً كبيراً، لعله يكون رافعة للمزيد من التركيز في التوافق والنتائج المفيدة للمجتمع، وهو ليس بالأمر العسير، مادامت هناك قدرة ورغبة في التغيير.

دراريش

موسم الانتخابات... فُرجة

وضّاح
nashmi22@hotmail.com

يكثر التهريج ب اسم الانتخاب
والبلد تدخل على مشهد غريب:
كم مرشح بالعدد ماله نصاب
عارف إنّه ساقط وماله نصيب
بس يبي «التحويل» في رقم الحساب
من معزّب چنّه يغْرف من جليب
وفيه مرشح صار في مخّه «انقلاب»
رَد عقب ما خان في عهدٍ قريب
يطعن اللي ثيابهم بيض السحاب
وفي الذمم متْجرئ بشكلٍ عجيب
وفيه مرشح باع ربعه للسراب
للقبيله رَد... مو لاقي مجيب
وفيه مرشح يدّعي صاحب خطاب
وإن له تاريخ... وشدعوه «الخطيب»!
وفيه مرشح طلّعوه من الغياب
داعمه «عمّه» عسى ظنّه يخيب
نختصرها اليوم في أقصر جواب
يا عسى بعض المراجع تستجيب:
وقّفوا «الأقطاب» عن هذا الخراب
ناويين الزرع لليوم المهيب!
اضربوهم يا عساهم للذهاب
يوم ظنّوا لا حسيب ولا رقيب

الوضع القانوني لأبناء المتجنس والترشح للانتخابات

أ.د. محمد المقاطع

أوضحت المادة (82) من الدستور في معية المادتين (80 و81) من الدستور أنه يُشترط للمرشح لعضوية مجلس الأمة أن تتوافر فيه جملة من الشروط، ومن ذلك شروط الناخب، وجاء القانون رقم (35) لسنة 1962 وحدّد شروط الناخب التي توجب أن يكون كويتي الجنسية، ومن لم يكن كويتياً بصفة أصلية وإنما متجنّس؛ فلا يجوز له الانتخاب؛ إلا بعد مضي 20 سنة على حصوله على الجنسية الكويتية، وبذلك فإن المتجنّس لا يمكن له أن يكون ناخباً إلا بمضي 20 سنة من تاريخ تجنّسه.

وفي عام 1994، أصدر مجلس الأمة قانون رقم (44) لسنة 1994، وهو قانون يعتبر بكل المعايير القانونية مخالفاً للمقرر بالدستور وخطيئة دستورية، ذلك أن المذكرة التفسيرية للدستور في تفسيرها لنص المادة (82) منه، والتي تطرقت إلى شرط الجنسية باعتباره من شروط الترشيح أشارت إلى أنه «لا يجوز للمتجنّس أن يرشح نفسه وفقاً لهذا النص مهما مضى على تجنّسه من الزمن»، إلا إذا أدخل القانون أبناء المجنّس ضمن الصفة الأصلية للجنسية حسبما تقرر المذكرة التفسيرية.

وفي هذا السياق، لا بدّ من أن نشير إلى أن قانون الجنسية الصادر عام 1959 أي قبل صدور الدستور، حدّد مفهوم الجنسية بصفة أصلية، ثم جاءت المادة (181) من الدستور وحصّنت كافة الأوامر والقرارات والمراسيم والقوانين، التي صدرت قبل العمل بالدستور واعتبارها جزءاً متمماً لهذا الدستور ومحصّنة به، ومن ثم فإن تعريف المواطنة، والتي ترتدّ إلى عام 1920 كما جاءت في نص المادة الأولى من قانون الجنسية؛ إنما هي أساس ما يُعرف باسم الكويتي بالتأسيس أو الكويتي المؤسس، وأبناؤه ليسوا مؤسسين لعدم وجودهم في عام 1920، لكنهم أصبحوا، كونهم أبناء للمؤسسين، كويتيين بصفة أصلية، بمعنى أن الصفة الأصلية نابعة عن أصل وجود آبائهم باعتبارهم أصحاب الصفة التأسيسية والثابتة كونهم أبناءهم، وفكرة التعريف هنا جاءت بقانون الجنسية، وما ذكرته المذكرة التفسيرية للمادة (82) وهو جواز أن يأتي القانون ويُدخل أبناء المتجنس ضمن الصفة الأصلية أمر غير جائز، لأن هذه الصفة لا تثبت بتشريع لمجرد من الوصف القانوني، وإنما تثبت بحكم الميلاد وحقيقية الصفة وقتذاك وليس بصفة يوصف بها الشخص بعد ميلاده ووجوده، وهناك فرق بين الأمرين.

وبالرغم من ذلك، لو أردنا أن ندخل في بحث قانوني مجرد، لوجدنا أنه حتى - لو تجاوزاً - قبل ما قرره القانون رقم (44) لسنة 1994، فإنه لا محل لما قرّره في فقرته الثانية من المادة الأولى بجعل الكويتي ابن المتجنس يصبح كويتياً بصفة أصلية اعتباراً من تاريخ صدور هذا القانون، فهذا لغو تشريعي باطل؛ لأنه يرتد بأثر رجعي ويغيّر صفة ثبتت واكتملت، وتغيير الصفة، وتغيير الاسم، وتغيير أي أمر يتعلق بشخصية ما، نسميه الشخص القانوني أو (الشخص الطبيعي) لا يجوز إلا بحكم قضائي، وليس هذا أصلاً من اختصاص المشرع، ولا سلطة له بشأنه، فإذا جاء المشرّع كما في القانون رقم (44) لسنة 1994، وغيّر صفة المتجنس ابن المتجنس وجعله كويتياً بصفة أصلية، فإن هذا التغيير، فضلاً عن أنه بأثر رجعي غير جائز بحكم المادة (179) من الدستور، فإنه تغيير في الصفة، وهو من الأمور التي لا تجوز ولا يختص بها إلا القضاء حصراً ولكل حالة على انفراد، وليس حكماً عاماً كما جاء في القانون الذي يمثل انحرافاً تشريعياً وعبثاً بالتشريع وارتجالاً غير سوي، ولا بد أن يتم تصحيح هذا الوضع الخاطئ.

ومن هنا فإنه على وزارة الداخلية والحكومة أن تتحرك وهي في خضم تصحيح المشهد السياسي بصورة عامة لمنع ترشيح من هو مولود لأب متجنس إذا كان يستند إلى القانون رقم (44) لسنة 1994 لبطلان ذلك، وإن كان هذا الابن حديث الولادة أي وُلد بعد عام 1994 فهو لم يكمل حتى الآن ثلاثين عاماً، فإذاً لا يوجد بين المتجنسين ولا من بين أبنائهم وفقاً لصحيح القانون والدستور على نحو ما ذكرنا من يجوز لهم الترشح لمجلس الأمة.

اليابان تروي محاصيلها بالفودكا!

لا يرضي الطقس المزارعين في الآونة الأخيرة، ويتسبب الاحتباس الحراري في حدوث موجات حر بشكل منتظم.

ونتيجة لذلك، استمرت فترات الجفاف في جميع أنحاء العالم، مما يؤدي إلى القضاء على المحاصيل، ومن هنا ارتفع سعر المنتجات الزراعية ولاحت أشباح المجاعات.

واقترح اليابانيون من مركز RIKEN الاستفادة من الموارد بطريقة غير متوقعة يمكن أن تُنقذ المحصول، وتجعله يستمر في النمو، رغم الطقس.

ومن الممكن جعل القمح والأرز ينموان طبيعيا من دون ماء تقريباً إذا تمت معالجة التربة مسبقاً بمحلول من الكحول الإيثيلي، بواسطة الفودكا الروسية أو ساكي الياباني.

وقال أحد المهندسين الزراعيين في مقال بمجلة Plant and cell physiology، نشره موقع روسيا اليوم، أمس، إن المعالجة المسبقة للمحاصيل بالإيثانول تزيد غلة الحبوب.

زيت الزيتون يقي من السرطان

ساعد فهم طبيعة السرطان العلماء في وضع إجراءات وقائية ضد المرض، من ذلك اعتماد بعض المواد الغذائية، والتي يمكن أن تعيق مكوناتها نمو السرطان، بفضل نشاطها المضاد للأكسدة.

وتظهر دراسة نشرها موقع روسيا اليوم، أمس، أن نوعاً من الزيت قد يقلل من خطر الإصابة بجميع أشكال السرطان بنسبة 31 في المئة، بفضل خصائصه المضادة للأكسدة الفريدة.

ووجدت الدراسة تفاوتات كبيرة في مخاطر الإصابة بالسرطان بين الأفراد الذين تناولوا زيت الزيتون والأشخاص الذين لم يفعلوا ذلك.

وأوضح الباحثون: «بشكل أكثر تحديداً، ارتبط أعلى استهلاك لزيت الزيتون باحتمال أقل بنسبة 31 في المئة للإصابة بأي نوع من أنواع السرطان».

وتابعوا: «التأثير الإيجابي لزيت الزيتون يرجع إلى حد كبير إلى تركيبته الاستثنائية الغنية بالأحماض الدهنية الأحادية غير المشبعة».

شباب قنديل البحر... دائم

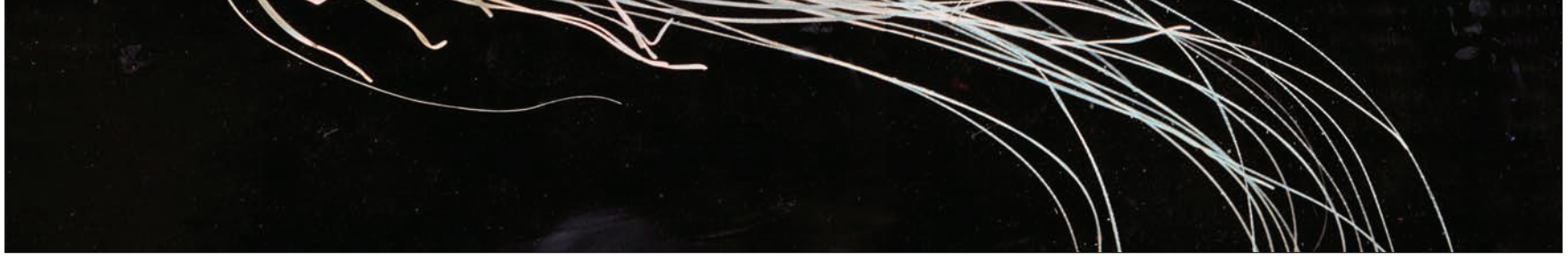

فك علماء في إسبانيا الشفرة الجينية لقنديل البحر الخالد، وهو مخلوق قادر على العودة مراراً إلى حالته اليافعة، على أمل اكتشاف سر الطول الفريد لعمره، وإيجاد أدلة جديدة فيما يتعلق بتقدم الإنسان في العُمر.

وفي دراستهم، التي نُشرت الاثنين الماضي في دورية وقائع الأكاديمية الوطنية للعلوم، ونقلها موقع سكاي نيوز، أمس، رسمت ماريا باسكوال- تورنير وفيكتور كيسادا وزملاء في جامعة أوفييدو خريطة للتسلسل الجيني لتوريتوبسيس دورناي، النوع الوحيد المعروف من قناديل البحر القادر على العودة مراراً إلى مرحلة اليرقة بعد التكاثر الجنسي.

وكتب العلماء أن العديد من أنواع قناديل البحر لديها بعض القدرة على عكس الشيخوخة والعودة إلى مرحلة اليرقات، لكن معظمها يفقد هذه القدرة بمجرد بلوغه مرحلة النضج الجنسي، ولا يحدث ذلك مع توريتوبسيس دورناي.

وكان الهدف من الدراسة هو فهم ما الذي جعل قنديل البحر الخالد، أو توريتوبسيس دورناي، مختلفاً عن طريق مقارنة التسلسل الجيني الخاص به بذلك الخاص بتوريتوبسيس روبرا، وهو نوع قريب جينياً، لكنه يفتقر للقدرة على تجديد شبابه بعد التكاثر الجنسي.

وفيات

خزنة ياسين حماد
أرملة فهد عبدالله عبدالحي الصالح
87 عاماً، شيعت، العزاء في المقبرة فقط، ت: 97552080، 99075388، 96600308

فاتن محمود عبدالمحسن بوحمد
زوجة علي عبدالرضا القطان
46 عاماً، شيعت، الرجال: الدعية، ق2، حسينية آل بوحمد، النساء: الدعية، ق2، حسينية آل بوحمد، عصراً فقط، ت: 66363156

سعاد محمد علي الخميس
77 عاماً، شيعت، الرجال، العزاء في المقبرة فقط، النساء: الشعب، ق6، ش60، م1، ت: 99059054، 99676586

مواعيد الصلاة

الفجر	04:03
الشروق	05:25
الظهر	11:48
العصر	03:22
المغرب	06:12
العشاء	07:31

الطقس والبحر

العظمى	44
الصغرى	27
أعلى مد	02:12 صباحاً
	02:02 مساءً
أدنى جزر	08:27 صباحاً
	08:36 مساءً

الجريدة aljarida
www.aljarida.com
يومية سياسية مستقلة

تصدر في الكويت عن شركة الجريدة للصحافة والنشر والتوزيع
الصالحية - شارع فهد السالم - مبنى أسامة
تلفون: 22257036 / 22257037 - فاكس: 22257035 - ص. ب: 29846 صفاة 13159 الكويت
خدمة العملاء: تلفون: 1828111 - فاكس: 22252540

الإعلانات:
شركة الجريدة للصحافة والنشر والتوزيع
تلفون: 1828111 - داخلي: 700 - فاكس: 22252537
البريد الإلكتروني: ads@aljarida.com

الشكاوى والتوزيع:
شركة الجريدة للصحافة والنشر والتوزيع
تلفون: 1828111 - داخلي:731 - فاكس: 22252540