aljarida
الجريدة.
www.aljarida.com

الأحد
21 أغسطس 2022م
23 المحرم 1444هـ
العدد 5110 - السنة السادسة عشرة
20 صفحة
السعر 100 فلس

داخل العدد
توابل tawabil
«الأوسكار» يسلّط الضوء على أفلام السود ص 13

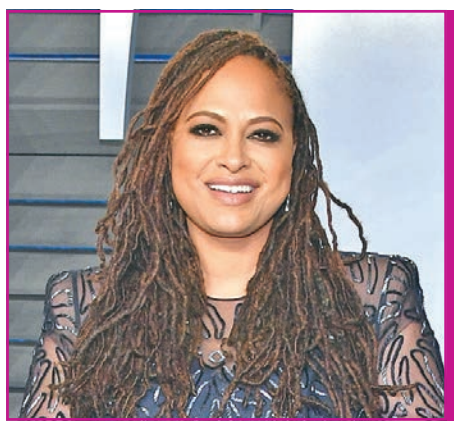

«العدل» و«الداخلية» أخذتا بالأسلم دستورياً... والتصويت للجميع

اعتبرتا الأسماء المرسلة من «المدنية» لإدارة الانتخابات قيوداً جديدة تلغي السابقة

عدد الناخبين قفز من 568 ألفاً إلى 800 ألف والمحرومون 30 ألفاً عليهم أحكام

«الداخلية» نشرت الكشوف في 61 مخفراً والجريدة الرسمية... ومرسوم الدعوة السبت المقبل

حسين العبدالله

درءاً لأي شبهة دستورية قد تلحق بالانتخابات النيابية المقبلة من زاوية جداول الناخبين، وبعد سلسلة محادثات واتصالات ببعض المراجع الدستورية العليا، أخذت الأطراف المسؤولة عن ملف مرسوم الضرورة الانتخابي في كل من وزارتي الداخلية والعدل بالنهج الأسلم لتطبيق المادة السابعة مكرر الواردة في المرسوم، مما يعني، بناء على البيان التوضيحي لـ «الداخلية» مساء أمس الأول، مشاركة جميع الكويتيين في الانتخابات وتسجيلهم مباشرة رغم فوات التسجيل في فبراير الماضي.

وعلمت «الجريدة»، من مصادرها، أن الأطراف المسؤولة في «العدل» كانت ترى في المرسوم معالجة لقضية موطن الناخبين مع إبقاء القيود السابقة كما كانت، بينما رأت «الداخلية» أن المذكرة الإيضاحية لمرسوم قانون الدوائر أوجبت مشاركة جميع المواطنين في المناطق الجديدة وأشارت إلى مرسوم قانون الانتخاب في ذلك، ما 02

جانب من الجداول الانتخابية المنشورة في مخفر عبدالله السالم أمس (تصوير عوض التعمري)

الجلاوي لـ الجريدة.: نعيش مرحلة إصلاحية مطهرة من كل زيف

حسين العبدالله

قال وزير العدل وزير الدولة لشؤون النزاهة المستشار جمال الجلاوي إن الكويت تعيش مرحلة إصلاحية تقودها القيادة السياسية بشفافية تامة حمايةً لإرادة المواطن، «وكي يعبر برلماننا عن تلك الإرادة مطهرة من كل زيف».

وأضاف الجلاوي لـ «الجريدة»، بمناسبة ذكرى رحيل الفقيه الدستوري الكبير، «الذي ألقبه بالأب الروحي للفقهاء الدستوريين الكويتيين والمشتغلين بالقانون الدستوري»، د. عثمان عبدالملك، أن الراحل أثرى المكتبة الدستورية والإدارية بالعديد 02

السعدون يترشح في «الثالثة»

أعلنت اللجنة الإعلامية لرئيس مجلس الأمة الأسبق أحمد السعدون ترشحه لانتخابات المجلس التي ستقام في سبتمبر المقبل، عن الدائرة الثالثة.

«الشال»: تكلفة الطالب في جامعة الكويت ضعف الجامعة الخاصة

09

محليات

الخالد: لا استثناءات من التفتيش لدى دخول السجن المركزي 05

محليات

«لوياك»: تعزيز مهارات القيادة والمبادرة لدى الشباب 06

دوليات

استراتيجية أوكرانية جديدة أبطأت تقدم روسيا في الحرب 16

بسم الله الرحمن الرحيم

شكر على تعاز

عائلة الغنيم

تتقدم بجزيل الشكر وعظيم الامتنان إلى

مقام حضرة صاحب السمو أمير البلاد الشيخ/ نواف الأحمد الجابر الصباح
وسمو ولي العهد الأمين الشيخ/ مشعل الأحمد الجابر الصباح
وسمو رئيس الحرس الوطني الشيخ/ سالم العلي السالم الصباح
وسمو الشيخ/ ناصر المحمد الأحمد الصباح
وسمو رئيس مجلس الوزراء الفريق أول متقاعد الشيخ/ أحمد نواف الأحمد الصباح
وسعادة رئيس مجلس الأمة السابق السيد/ مرزوق علي ثنيان الغانم

وإلى السادة الشيوخ والوزراء وكبار الشخصيات والمسؤولين الكرام
وإلى كل من تفضل بمواساتهم في وفاة فقيدهم المغفور له بإذن الله تعالى

عبد الرحمن خالد صالح الغنيم

سواء بحضور مراسم الدفن أو بالاتصال هاتفياً أو برقياً أو بالنشر في الصحف أو عبر وسائل التواصل الاجتماعي
سائلين الله العلي القدير ألا يريهم مكروهاً بعزيز

إنا لله وإنا إليه راجعون

الأمير يهنئ رئيسة هنغاريا بالعيد الوطني

بعث صاحب السمو أمير البلاد الشيخ نواف الأحمد، ببرقية تهنئة إلى رئيسة هنغاريا الصديقة كاتالين نوفاك، عبّر فيها سموه عن خالص تهانيه بمناسبة العيد الوطني لبلادها، متمنيا سموه لها موفور الصحة والعافية ولهنغاريا وشعبها الصديق كل التقدم والازدهار.

ولي العهد يهنئ رئيسة هنغاريا بالعيد الوطني

بعث سمو ولي العهد الشيخ مشعل الأحمد، ببرقية تهنئة إلى رئيسة هنغاريا الصديقة كاتالين نوفاك، ضمّنها سموه خالص تهانيه بمناسبة العيد الوطني لبلادها، راجيا لها وافر الصحة والعافية.

النواف يهنئ رئيسة هنغاريا بالعيد الوطني

بعث رئيس مجلس الوزراء، سمو الشيخ أحمد النواف، ببرقية تهنئة إلى رئيسة هنغاريا الصديقة كاتالين نوفاك بمناسبة العيد الوطني لبلادها.

«التربية»: تأخر «تعاقدات فلسطين» يهدد بنقص الكوادر

الوزارة بحاجة إلى نحو 300 معلم للعام الدراسي المقبل

● فهد الرمضان

لا تزال الجهات المعنية في وزارة التربية بانتظار اعتماد القرار الخاص بسفر لجنة التعاقدات الخارجية إلى دولة فلسطين، للتعاقد مع حوالي 300 معلم ومعلمة في التخصصات التي حددتها الوزارة في إعلان التعاقدات الخارجية.

وفي السياق، أكدت مصادر تربوية، لـ «الجريدة»، أن الجهات المختصة في «التربية» حددت أسماء أعضاء اللجنة، حيث تم رفعها إلى السلطة الفلسطينية للحصول على الموافقات اللازمة، لافتة إلى أن الموافقات باتت جاهزة بأسمائهم.

وأضافت المصادر أن فترة عمل اللجنة عادة ما تستغرق 14 يوماً، لافتة إلى أهمية إصدار القرار خلال الأسبوع الجاري لتفادي التأخير في عمل اللجنة المرتبط أساساً بموعد بداية العام الدراسي الجديد في 11 سبتمبر حتى لا تتأخر إجراءات التعاقد مع المعلمين الفلسطينيين، وبالتالي صعوبة مباشرتهم العمل في بداية العام الدراسي.

1000 درجة

وأشارت إلى أن الوزارة لديها موافقات من ديوان الخدمة المدنية بأكثر من 1000 درجة وظيفية خصصت للتعاقد مع المعلمين، مبينة أن التعاقدات المحلية لم تتجاوز 400 معلم ومعلمة حتى الآن.

وذكرت أن تأخر قرار لجنة فلسطين قد يضع الوزارة في مأزق مع بداية العام الدراسي مع وجود مدارس جديدة ستدخل الخدمة يصل عددها إلى 17 مدرسة جديدة دون توفير العدد المطلوب من المعلمين لسد النقص.

وألمحت المصادر إلى احتمال صدور القرار نهاية هذا الأسبوع ليكون سفر أعضاء اللجنة السبت 27 الجاري وتكون عودتهم في 10 سبتمبر المقبل، أي قبل بداية العام الدراسي بيوم واحد، موضحة أنه سيتم توجيه القطاعات المعنية بسرعة استكمال إجراءات المعلمين ليباشروا العمل في المدارس قبل دوام الطلبة في 20 سبتمبر.

يذكر أن «التربية» كانت أعلنت حاجتها لمعلمين ومعلمات من فلسطين في تخصصات اللغة الإنكليزية والعلوم والكيمياء والفيزياء والأحياء والجيولوجيا والرياضيات للمعلمين، والفيزياء والرياضيات للمعلمات.

جانب من أعمال لجنة فلسطين في أعوام سابقة

«الخارجية» تدين الهجوم على فندق في مقديشو

أعربت وزارة الخارجية، عن إدانة واستنكار الكويت للهجوم الذي استهدف فندقا في العاصمة الصومالية مقديشو وأدى إلى مقتل وإصابة عدد من الأشخاص.

وشددت الوزارة، في بيان لها أمس، على موقف الكويت المبدئي والثابت المناهض للعنف والإرهاب، متقدمة بخالص التعازي وصادق المواساة إلى حكومة وشعب الصومال الشقيق وإلى أسر الضحايا وتمنياتها للمصابين بالشفاء العاجل.

الحكومة تطلق «خدمة المواطن» للتواصل مع الوزراء

أطلق مجلس الوزراء ما سماها «خدمة المواطن» عبر التطبيق الحكومي الموحد للخدمات الإلكترونية (سهل)؛ للتواصل مع الوزراء بشأن تقديم شكوى أو اقتراح أو أي طلب آخر.

وأعلن الوزراء، عبر حساباتهم الرسمية على «تويتر»، استقبالهم شكاوى واقتراحات وطلبات المواطنين عبر «سهل»، مؤكدين أن ذلك يأتي تماشياً مع توجيهات رئيس مجلس الوزراء سمو الشيخ أحمد النواف لتعزيز التواصل مع المواطنين.

هولتسنايدر لـ الجريدة.: الكويت حليف استراتيجي

القائم بأعمال السفارة الأميركية يُثمّن جهود الدولة في إنجاح الإجلاء من أفغانستان

● ربيع كلاس

وصف القائم بأعمل سفارة الولايات المتحدة لدى البلاد، جيمس هولتسنايدر، العلاقات بين أميركا والكويت بـ «القوية»، معتبراً أن مواقف الكويت تجاه القضايا الإنسانية «علامة مميزة لكرم الشعب الكويتي».

وقال هولتسنايدر في تصريح لـ «الجريدة»، أمس، «بالتأكيد بالإمكان الاعتماد على الكويت كشريك وحليف استراتيجي في معظم الأوقات، وكما اعترف الرئيس جو بايدن أخيراً عندما تحدث مع سمو ولي العهد الشيخ مشعل الأحمد في جدة، فإن العلاقة الثنائية بين الولايات المتحدة والكويت قوية»، معتبراً أن «نجاح الإجلاء عبر الكويت دليل على قوة الشراكة الأميركية. الكويتية».

وعن تقييمه لموقف الكويت وإسهاماتها التي أدت إلى نجاح عملية الإخلاء الضخمة، أكد هولتسنايدر أنه «بفضل الاستجابة السريعة لسمو أمير البلاد الشيخ نواف الأحمد، أسهمت الكويت بشكل كبير بنجاح المهمة العسكرية والدبلوماسية والأمنية والإنسانية الضخمة لما أطلقنا عليه تسمية «عملية ملجأ الحلفاء» (OAR)، إذ إن الكويت ساعدت في إجلاء آلاف الأشخاص من خلال توفير رحلات جوية ورعاية طبية وملابس وما إلى ذلك، وبفضل مساعدة الكويت الكريمة، وصل آلاف الأشخاص إلى بر الأمان وتمكنت العائلات الأفغانية من بدء حياة جديدة في جميع أنحاء العالم».

كرم الشعب الكويتي

وفيما يتعلّق بمواقف الكويت تجاه القضايا السياسية عموماً والإنسانية خصوصاً، اعتبر القائم بأعمل سفارة الولايات المتحدة لدى البلاد «المساعدات الكويتية علامة على كرم الشعب الكويتي الأصيل والتزامه بالقضايا الإنسانية وبالاستقرار الدولي».

وكان هولتسنايدر، قدّم الشكر للكويت على المساعدة التي قدّمتها في عملية الإجلاء الضخمة بمناسبة مرور عام على الانسحاب الأميركي من أفغانستان، ومشاركة الكويت الفعّالة في الإجلاء الأكبر في التاريخ.

جيمس هولتسنايدر

وفي هذا السياق، كتب هولتسنايدر، في تغريدة عبر حسابه في «تويتر»، يقول: «قبل عام، أجرت الولايات المتحدة أكبر عملية إجلاء إنساني في التاريخ، بمساعدة الشركاء والحلفاء، وعلى رأسهم الكويت التي قدّمت إسهامات كبيرة أدت إلى نجاح الإجلاء». وأضاف: «شكراً مجدداً لسمو الأمير وسمو ولي العهد والشعب الكويتي».

بايدن ينوي ترشيح ساساهارا سفيرة «فوق العادة» لدى الكويت

أعلن البيت الأبيض أن الرئيس جو بايدن ينوي ترشيح كارين ساساهارا «سفيرة مفوضة فوق العادة» لدى الكويت.

وقال البيت الأبيض، في بيان، إن ساساهارا هي «عضو محترف في السلك الدبلوماسي برتبة وزير - مستشارة، وشغلت أخيرا منصب نائبة مساعد وزير الخارجية لشمال إفريقيا».

وأضاف البيان أن «حاصلة على العديد من جوائز الأداء في وزارة الخارجية، بما في ذلك 5 جوائز رفيعة المستوى في الخدمة الخارجية»، مشيرا إلى أنها تتحدث العربية والإسبانية والفرنسية والروسية.

الهين: تعزيز العلاقات مع المنظمات الإنسانية الدولية

بحث مع رئيس «الصليب الأحمر» دعم الحوار الاستراتيجي

أكد مندوب الكويت الدائم لدى الأمم المتحدة والمنظمات الدولية الأخرى في جنيف السفير ناصر الهين، أمس الأول، حرص الكويت على تعزيز علاقاتها مع المنظمات الإنسانية الدولية، لاسيما اللجنة الدولية للصليب الأحمر.

وقال السفير الهين، لـ«كونا»، عقب لقائه مع رئيس اللجنة الدولية للصليب الأحمر بيتر ماورر، في مقر اللجنة بمدينة جنيف، إن اللقاء جاء تعزيزا للعمل الإنساني، واستجابة للدور الحيوي الذي تقوم به الدولة نصرة لشعوب العالم، وتخفيفا لمعاناتها جراء الأزمات الدولية.

وأضاف أن اجتماعه مع ماورر تناول العلاقات العميقة التي تربط الكويت مع اللجنة الدولية للصليب الأحمر، وسبل تعزيز الحوار الاستراتيجي بينهما، وسبل استمرار تقديم الدعم الكويتي لليمن وسورية ودول القارة الافريقية المحتاجة، والتي تضررت بشكل كبير جراء الأزمات العالمية.

الهين خلال لقائه ماورر

الكويت: توزيع 140 «تكتك نقل» على الشباب العاطلين باليمن

دشنت الجمعية الكويتية للإغاثة، أمس الأول، في مدينة تعز اليمنية توزيع 140 «تكتك نقل» على الشباب العاطلين في ثلاث محافظات يمنية ضمن حملة «الكويت بجانبكم» المستمرة منذ 8 سنوات.

وأعرب وكيل محافظة «تعز» عبدالقوي المخلافي، في تصريح، خلال التدشين عن الشكر والتقدير للكويت أميرا وحكومة وشعبا على ما تقدمه من دعم كبير للشعب اليمني، مشيراً إلى أهمية هذا المشروع في الحد من البطالة وإيجاد فرص العمل ونقل عشرات الأسر إلى مرحلة الإنتاج والاستقرار والعيش الكريم.

من جانبه، قال نائب مدير مكتب الجمعية الكويتية للإغاثة في اليمن عادل باعشن، إن هذا المشروع هو أحد المشاريع المهمة في جانب التمكين الاقتصادي ودعم سبل المعيشة التي تمولها الجمعية وتنفذها في عدة محافظات يمنية.

وأضاف باعشن أن «هذه المشاريع تنفذ بناء على دراسة احتياج المجتمع اليمني في إيجاد فرص عمل لكسب لقمة العيش خصوصاً في الوضع المعيشي الصعب الذي تمر به البلاد».

3 محافظات

بدوره، أوضح رئيس مؤسسة التواصل للتنمية الإنسانية، المنفذة للمشروع، رائد إبراهيم إن هذا المشروع يشمل توزيع 140 «تكتك نقل» في محافظات تعز وأبين ومأرب، بهدف تمكين الشباب وخلق فرص عمل تمكنهم من إعالة أسرهم وتحقيق الاستقرار والاكتفاء الذاتي.

وبين إبراهيم أن المشروع يوفر عربات نقل أكثر متانة وقوة عما هو موجود في المنطقة، ويمكنها من أن تكون متعددة الاستخدام بما يخلق فرص عمل مجدية للمستفيدين الذين يمثلون 140 أسرة متعففة.

وأعرب عن الشكر والتقدير للكويت أميرا وحكومة وشعبا وللجمعية الكويتية للاغاثة على دعمهم السخي والمؤثر للشعب اليمني في مختلف المجالات التنموية والإغاثية.

جانب من توزيع مشروع «تكتك النقل» على المستفيدين

«العدل» و«الداخلية» أخذتا بالأسلم...

يعني التسجيل لأهالي المناطق الجديدة مباشرة.

وكشفت المصادر أن المباحثات التي سبقت بيان «الداخلية» انتهت إلى أن الأسلم دستورياً لتدارك شبح بطلان الانتخابات المقبلة هو اعتبار جميع الكشوف الانتخابية في فبراير هذا العام المحصنة في نهاية يونيو الماضي ملغاة كلها، أما إبقاء جزء منها وإلغاء الآخر المتعلق بالعناوين فقد يثير شبهة عدم الدستورية، لأن الجداول تعتبر جوهر العملية الانتخابية، فإن تسلل إليها الخلل أو التزوير فقد يؤثر على سلامة العملية كلها.

وعقبت: «لذلك تم الأخذ بالتفسير الواسع للمادة السابعة مكرر بأن إرسال هيئة المعلومات المدنية لكل أسماء الكويتيين لإدارة الانتخابات بمثابة قيود جديدة تلغي السابقة تماماً، مما يعني قيد كل كويتي توافرت له الشروط مباشرة ومنها إتمامه 21 عاماً حتى يوم الانتخاب»، مبينة أنه تم قصر مواعيد التظلم والطعن على أيام معدودة حتى تكون جاهزة للعملية الانتخابية المقبلة.

وذكرت المصادر أن «الداخلية» تسلمت الكشوف بعد نشر المرسوم من «المعلومات المدنية» وقامت بنشرها أمس في المخافر والمختاريات بعدد 61 مخفراً وفي الجريدة الرسمية، على أن تبدأ عملية التظلم منها اليوم وغداً، ومن ثم إحالة الاعتراضات إلى المحكمة للفصل في الطعون على الجداول، وبعد الانتهاء سيتم إصدار مرسوم الدعوة للانتخابات السبت المقبل 27 الجاري ونشره في الجريدة الرسمية يوم 28 الجاري، على أن تجرى الانتخابات العامة الخميس 29 سبتمبر».

وعن كيفية مواجهة الحكومة لمبررات الضرورة في المراسيم الصادرة، أوضحت أن الحكومة ستؤكد حال الطعن على المراسيم أن تعديل قانون الانتخاب كان يستهدف تعديل الموطن الانتخابي، لكن ذلك استدعى إلغاء كل الجداول الانتخابية بكل بياناتها لا جزء منها، واستبدالها بأخرى للحفاظ على سلامة إرادة الأمة في اختيار الأعضاء، بينما قدرت الضرورة في مرسوم الدوائر بحالات حرمان المواطنين بعد إعادة إدخال مناطقهم التي لم تكن موجودة في قانون الدوائر، ورغبة المرسوم في إشراك جميع المواطنين في الاقتراع.

وعن قدرة «الداخلية» على فلترة بيانات الجداول من غير مستحقي المشاركة، قالت المصادر إن عدد المقيدين الآن يقارب 800 ألف ناخب وناخبة وفق القيود الجديدة بعد أن كان 568 ألفاً، وأن المحرومين الآن قرابة 30 ألفاً بسبب أحكام جنائية ومخلة بالشرف والأمانة، مبينة أن الوزارة عملت خلال فترة وجيزة على مطابقة كل الأسماء المتوافرة بها شروط الانتخاب، فضلاً عن أن القانون كفل لمن أهمل اسمه الاعتراض والطعن.

04

الجلاوي لـ الجريدة.: نعيش مرحلة...

من المؤلفات وتخرج على يديه الكثير من الدارسين والمشتغلين بالقانون.

ولفت إلى أن أروقة مجلس الأمة تشهد بمواقف عبدالملك الدستورية وآرائه التي انتفع بها النواب وكانت منارة لهم تنير الطريق أمام ممارساتهم الدستورية على مدار عشرين عاماً منذ بزوغ فجره العلمي خريجاً في جامعة القاهرة والجامعة الفرنسية عام 1973 وحتى غروب شمسه الدستورية عام 1993، سائلاً الله أن «يجعل ما ورثه لنا من علم صدقة جارية، وأن يلهم قيادتنا التوفيق والسداد ويعوض بلدنا بالعديد من الفقهاء الأجلاء ليكونوا سنداً لوطننا في الرفعة والتقدم».

مستشفى جابر: إجراء 100 جراحة بـ «الروبوت»

المزيدي: نتوقع وصول عددها إلى 200 بنهاية العام و400 في 2023

عادل سامي

قال رئيس قسم الجراحة بمستشفى جابر ورئيس البورد الكويتي للجراحة د. سليمان المزيدي، إن الفريق الجراحي في مستشفى جابر أجرى أكثر من 100 عملية جراحية عن طريق الروبوت الجراحي، متوقعاً أن تصل العمليات بنهاية هذا العام إلى 200 عملية ثم 400 في عام 2023.

وأضاف المزيدي، في تصريح صحافي، أمس، أن قسم الجراحة العامة بمستشفى جابر، الوحيد الذي يمتلك «روبوتاً جراحياً» في الكويت، موضحا أنه يوجد في البلاد جهازا روبوت؛ أحدهما بمركز صباح الأحمد للمسالك البولية ويرأسه د. سعد الدوسري، والذي يعتبر رائد عمليات الروبوت في الكويت، والثاني في مستشفى جابر، مشيراً إلى أن «معظم الجراحات العامة التي نجريها باستعماله هي عمليات سمنة وجراحات قولون وجدار البطن و«الفتق» المعقدة، إضافة إلى بعض عمليات استئصال المرارة.

المزيدي والشعار مع فريق جراحة الروبوت في مستشفى جابر الأحمد

من جهته، قال استشاري جراحة السمنة وعمليات الروبوت، ورئيس قسم جراحة الروبوت في مستشفى سنت لوكس بولاية بنسلفانيا في أميركا، د. ماهر الشعار، إنه أتى إلى الكويت كطبيب زائر لكي يجري بعض العمليات الجراحية المعقدة عن طريق الروبوت.

آملاً أن تكون الكويت في المستقبل القريب عاصمة جراحات الروبوت بالمنطقة.

من ناحيته، قال استشاري جراحة القولون بمستشفى جابر الأستاذ المساعد في كلية الطب قسم الجراحة د. أحمد الخميس، إن الروبوت يستخدم بجراحة القولون للتعامل مع أكثر من مشكلة، حيث يعطيك الروبوت دقة متواصلة من دون أي تعب في التعامل مع هذه المشكلات».

«الجهراء 2»: لا وجود لأي حالة «جدري قرود» بالمستشفى

نفى مدير مستشفى «الجهراء 2»، د. جمال الدعيج، نفياً قاطعاً وجود أي حالة لمرض جدري القرود، وذلك تعليقاً على الخبر المتداول في بعض وسائل التواصل الاجتماعي.

وقال الدعيج لـ «الجريدة»، إن حالة الطفل المشار إليه والمحوَّل من مستشفى العدان من الحالات المعتادة التي يتعامل معها مستشفى «الجهراء 2»، وتم تشخيصها كحالة التهاب جلدي، ولا تنطبق عليها أي مواصفات لمرض جدري القرود.

وأشار إلى أنه تم عمل فحص PCR احترازياً، وثبت أيضاً أنه ليس مرض جدري القرود.

«المحاسبة»: ترحيل خسائر «الطرق» لميزانية 2022

قدرت بـ 1.510 مليون دينار عن 2021

سيد القصاص

كشف ديوان المحاسبة في تقريره الأخير الخاص بـ «قوانين ربط ميزانيات الجهات الحكومية للسنة المالية 2021 / 2022، عن ترحيل الخسائر الناتجة عن زيادة المصروفات المقدرة عن الايرادات بميزانية الهيئة العامة للطرق والنقل البري والمقدرة بمبلغ 1.510 مليون دينار» كخسائر مرحّلة «ضمن رأسمال الهيئة الممول من الميزانية العامة للدولة للسنة المالية 2020 / 2021».

وقال الديوان، إن الإيرادات في ميزانية الهيئة العامة للطرق والنقل البري للسنة المالية 2021 / 2022 بلغت 19 ألف دينار، فيما تقدر المصروفات بميزانيتها لنفس العام بمبلغ 1.529 مليون دينار.

وبين أن الإيرادات انخفضت بمبلغ 8 آلاف دينار عن العام الماضي، إذ بلغت في 2020 / 2021 ما قيمته 27 ألف دينار، متوقعة أن تكون خلال العام المالي القادم 2022 / 2023 قرابة الـ 19 ألف دينار وتصل في عام 2023 / 2024 إلى 19.950 ألفاً.

وتوقع أن تصل مصروفات هيئة الطرق خلال العام المالي 2022 / 2023 إلى 1.529 مليون دينار، وتصل في عام 2023 / 2024 إلى 1.605 مليون دينار.

وأشارت مصادر الطرق لـ «الجريدة»، إلى أن ميزانية الهيئة التي تحدث عنها ديوان المحاسبة تتعلق بمصروفات الهيئة ولا تتعلق بالمشاريع التي تنفذها هيئة الطرق، حيث تشمل تلك المصروفات رواتب الموظفين كباب أول، والمصروفات العامة كباب ثانٍ.

الشريعان ينتصر لمساهمي «العبدلي» ويعيِّن العدواني مديراً

عقب رفضهم اعتماد التقريرين المالي والإداري للجمعية

جورج عاطف

في أعقاب رفض أعضاء الجمعية العمومية لجمعية العبدلي الزراعية التعاونية اعتماد التقريرين المالي والإداري، وما شاب الاجتماع من شد وجذب بين المساهمين انتهى إلى رفض التصويت على التقريرين، أصدر وزير التجارة والصناعة وزير الشؤون الاجتماعية والتنمية المجتمعية فهد الشريعان، القرار الوزاري رقم (101/ت) لسنة 2022، بشأن استبدال المدير المعيَّن للجمعية والذي صدر قراره خلال فترة تولي وزير الشؤون السابق مبارك العرو. ووفقاً للقرار، الذي حصلت «الجريدة» على نسخة منه، يستبدل المدير المعيَّن للجمعية شجاع عوض ببدر العدواني، لاستكمال مدة تعيينه المبينة في القرار الوزاري رقم (18/ت) لسنة 2022، على أن يعمل بالقرار اعتباراً من تاريخ صدوره.

«الكهرباء» تعتمد برنامج الصيانة لصيف 2023

الفريج: يشمل 88 وحدة كهربائية و59 لتقطير المياه

سيد القصاص

أعلن وكيل وزارة الكهرباء والماء والطاقة المتجددة بالتكليف والوكيل المساعد لمحطات القوى الكهربائية وتقطير المياه م. خليفة الفريج، الانتهاء من إعداد برنامج الصيانة السنوي الشامل للوحدات الكهربائية والغلايات ووحدات التقطير، واعتماد البرنامج لمعظم الوحدات الكهربائية ووحدات التقطير في جميع محطات القوى الكهربائية وتقطير المياه استعداداً لصيف 2023.

وقال الفريج، في تصريح صحافي، أمس، إنه سوف يتم القيام بعمل صيانة سنوية لـ «88» وحدة كهربائية بما يمثل 83% من إجمالي الوحدات، وكذلك عمل الصيانات اللازمة لوحدات التقطير لـ «59» وحدة تقطير بما يعادل 100% من اجمالي عدد وحدات التقطير بالإضافة إلى صيانة وحدات تحلية المياه بتقنية التناضح العكسي بمحطة الشويخ ومحطة الزور والدوحة الغربية.

وأوضح أن برنامج الصيانة السنوي الشامل بجميع محطات القوى الكهربائية وتقطير المياه والتي عددها «6» محطات رئيسية موزعة على مناطق الكويت سوف يبدأ من شهر سبتمبر 2022 وينتهي في الأسبوع الأخير من شهر مايو 2023 للوحدات الكهربائية.

وتابع أن برنامج العمل لوحدات التحلية سيبدأ نهاية هذا الشهر.

وأشار إلى أن أعلى استهلاك للكهرباء هذا العام بلغ 16180 ميغاواط بتاريخ 9 أغسطس من هذا العام عند درجة حرارة طقس بلغت 49 بزيادة استهلاك كهرباء بلغت 3.3% عن العام الماضي، وقد قامت الوزارة بتغطية هذا الاستهلاك عن طريق محطات القوى وتقطير المياه.

خليفة الفريج

بسم الله الرحمن الرحيم
يا أيتها النفس المطمئنة ارجعي إلى ربك راضية مرضية فادخلي في عبادي وادخلي جنتي
صدق الله العظيم

بقلوب مؤمنة بقضاء اللّه وقدره

عائلة العيسى

تنعى

ببالغ الحزن والأسى فقيدها الغالي

المغفور له بإذن اللّه تعالى

عدنان عبداللّه عبدالرحمن العيسى

وقد ووري جثمانه الثرى يوم أمس السبت الموافق 2022/8/20 في مقبرة الصليبيخات

تقبل التعازي

نظراً للظروف الراهنة يقتصر العزاء على الهاتف أو الرسائل أو الواتساب

للرجال: 99622250 - 99855552

للنساء: يوم واحد (الأحد) في منطقة الخالدية - قطعة 4 - شارع عبداللّه الخلف السعيد - منزل 77

99708979 - 99032184

إنا لله وإنا إليه راجعون

«الداخلية» وزعت كشوف الناخبين

الشطي: التباين الكبير بين القيود وعناوين «المدنية» استدعى «قوة القانون»

صلاح الشطي

جانب من كشوف القيود الانتخابية الجديدة في أحد المخافر

محمد الشرهان
وفهد التركي

وزعت إدارة شؤون الانتخابات بوزارة الداخلية كشوفات الناخبين على 61 مخفرا في الدوائر الانتخابية الخمس، وفقا لمرسوم رقم 5 لسنة 2022 بتعديل بعض أحكام القانون رقم 35 لسنة 1962 بشأن انتخابات أعضاء مجلس الأمة، الصادر في 17/ 8/ 2022، وبدأ عدد من المواطنين الاستعلام عن قيودهم الانتخابية في دوائرهم الخمس، عبر الكشوف الموزعة على عدد من مخافر الشرطة.

وفي سياق متصل، ذكرت الإدارة العامة للعلاقات والإعلام الأمني أنه نظراً لصدور مرسوم بقانون رقم 5 لسنة 2022 بتعديل بعض أحكام القانون رقم 35 لسنة 1962 بشأن انتخابات أعضاء مجلس الأمة، والذي تضمن تعديلا لأحكام القانون المشار إليه أعلاه، وإضافة عدد من المواد بالقانون المشار إليه أعلاه، وذلك حتى يُمكن العمل به في أول انتخابات قادمة يُقرر إجراؤها بعد نفاذ هذا المرسوم بقانون.

وقالت الإدارة، في بيان صحافي: «أُثير في وسائل التواصل تساؤل حول مدى إمكانية مشاركة جميع الكويتيين في العملية الانتخابية، وفقاً لمناطق سكنهم الثابتة والمُدونة في الهيئة العامة للمعلومات المدنية والمُدرجة في القانون رقم 42 لسنة 2006 بإعادة تحديد الدوائر الانتخابية لعضوية مجلس الأمة، وذلك حتى يتمكنوا من المشاركة في العملية الانتخابية».

وبينت أن الإدارة تنشر جداول الانتخاب المتضمنة أسماء الكويتيين كل منهم في دائرته الانتخابية في الجريدة الرسمية، وذلك خلال يومين من تاريخ تسلّمها الكشوف المشار إليها في المادة 7 مكرراً من هذا القانون (8 مكرراً).

وأنه لما كانت المذكرة الإيضاحية للمرسوم بقانون قد أشارت صراحة إلى تمكين جميع الكويتيين ممن لهم حق التصويت، وفقاً للشروط المنصوص عليها في قانون الانتخاب، بأن يستخدموا حقهم الانتخابي، فإن إدارة شؤون الانتخابات، عملاً بنص المادة 8 مكرراً من المرسوم بقانون المشار إليه، تقوم بقيد جميع أسماء الكويتيين؛ كل منهم في دائرته الانتخابية، وفقاً للكشوف المرسلة إليها من الهيئة العامة للمعلومات المدنية، بعد التحقق من الشروط المطلوبة لتولي حقوقهم الانتخابية.

إلى ذلك، كشف مدير إدارة الشؤون القانونية بوزارة الداخلية، العقيد الحقوقي صلاح الشطي، أن أي مواطن يبلغ من عمره يوم الانتخابات 21 سنة، ولم يكن له قيد انتخابي في أي دائرة من الدوائر الانتخابية، سيتمكن بعد إضافة المناطق الجديدة من التصويت، وفقا للعنوان بالبطاقة المدنية.

وقال الشطي، في مقابلة بثها تلفزيون الكويت: تفشت في الآونة الأخيرة ظاهرة نقل العناوين بين الدوائر الانتخابية الخمس، لذلك صدر قرار من وزير الداخلية بتشكيل لجنة لتقصي الحقائق حول هذا الموضوع، متخصصة بالتحقق من قيود الناخبين ونقل العناوين.

وأضاف أن اللجنة توصلت الى وجود تباين كبير بين القيود الانتخابية والعناوين الثابتة في البطاقة المدنية، لذلك صدر المرسوم رقم 5 لسنة 2022 بتعديل قانون الانتخاب، حيث يتم تعديل القيود الانتخابية لتكون حسب العنوان الثابت في البطاقة المدنية.

وقال إن التصويت في يوم الانتخاب يتم عبر شهادة الجنسية الأصلية على أن يصطحب الناخب معه البطاقة المدنية، حيث سيتم ختم شهادة الجنسية بختم المشاركة في الانتخابات، ومن ثم مطابقة القيود الانتخابية مع العناوين الواردة في الهيئة العامة للمعلومات المدنية، متابعا: «سيكون أمام رئيس اللجنة الانتخابية كشف صادر من وزارة الداخلية، يبين فيه رقم القيد وعنوان السكن الثابت وفقا للبطاقة المدنية».

وأشار إلى أنه بصدور المرسوم المشار إليه، هناك بعض المواد المتعلقة بالجداول الانتخابية والمواد التي جاءت بالمرسوم أن «المعلومات المدنية» تزود وزارة الداخلية فور العمل بهذا القانون، خلال يومين، لجميع الكويتيين الذين تتوافر فيهم الصفات القانونية الكفيلة بممارسة حقهم الانتخابي، وستقوم إدارة الانتخابات بعد يومين من تسلّمها الأسماء والعناوين بنشر الجداول الجديدة بعد تعديلها بالجريدة الرسمية، وتعلن بالأماكن التي حددها القانون؛ مثل المخافر، وهي إجراءات متسارعة كي تتمكن من التحصين، وفي اليوم الثالث سيكون من حق كل ذي شأن ومصلحة الطعن على قرار إدارة شؤون الانتخابات، التي ستتلقى، بدورها، طلب الطعن والاعتراض، وخلال 24 ساعة سيتم بتّ الطلب، وبعدها سيقوم الناخب باللجوء للقضاء عن طريق طلب يقدّم من خلال مخفر الشرطة، ويحال الطلب مباشرة الى المحكمة للفصل في طلب الطعن خلال يومين.

ولفت إلى أن قانون الانتخاب ينصّ على أن تكون الجداول النهائية حجة قاطعة في يوم الانتخاب، لذلك أتت الإجراءات المتسارعة بسبب ضيق الوقت للارتباط بمدة معيّنة، وفقا للمادة 107 من الدستور، وهو أنه لا بدّ أن تعقد الانتخابات خلال شهرين من صدور مرسوم حل المجلس، فهذه الإجراءات تقوم بشكل متسارع، لكنه قانوني سليم لتحصين الجداول الانتخابية.

وزارة التعليم العالي
MINISTRY OF HIGHER EDUCATION

إعلان

خطة بعثات وزارة التعليم العالي لحملة الثانوية الإنجليزية والبكالوريا الدولية (IB/DP) للعام الجامعي 2022/ 2023م

تعلن وزارة التعليم العالي
عن فتح باب التسجيل لحملة الثانوية الإنجليزية وحملة شهادة البكالوريا الدولية (IB/DP) للعام الدراسي 2022/ 2023م

وذلك اعتباراً من
يوم الاثنين الموافق 22/ 8/ 2022م
وحتى الساعة الثانية عشرة ظهراً من يوم
الجمعة الموافق 26/ 8/ 2022م.

وللتسجيل بالخطة والاطلاع على التخصصات المدرجة وشروطها وإرشادات التسجيل
يرجى مراجعة
الموقع الإلكتروني للوزارة
www.mohe.edu.kw

بسم الله الرحمن الرحيم
يا أيتها النفس المطمئنة ارجعي إلى ربك راضية مرضية فادخلي في عبادي وادخلي جنتي
صدق الله العظيم

مشاركة عزاء

يتقدم
رئيس وأعضاء مجلس الإدارة
والإدارة التنفيذية وجميع العاملين في
شركة أسيكو للصناعات ش.م.ك (عامة)

بأحر التعازي القلبية وصادق المواساة من
السيد/ عماد عبدالله العيسى
عضو مجلس الإدارة

لوفاة المغفور له بإذن الله تعالى شقيقه
عدنان عبدالله العيسى

سائلين الله العلي القدير أن يتغمد الفقيد بواسع رحمته
ويسكنه فسيح جناته ويلهم أهله وذويه الصبر والسلوان

إنا لله وإنا إليه راجعون

بسم الله الرحمن الرحيم
يا أيتها النفس المطمئنة ارجعي إلى ربك راضية مرضية فادخلي في عبادي وادخلي جنتي
صدق الله العظيم

مشاركة عزاء

يتقدم
أعضاء مجلس الإدارة
والإدارة التنفيذية وجميع العاملين في
شركة المساكن الدولية للتطوير العقاري
ش.م.ك (عامة)

بأحر التعازي القلبية وصادق المواساة من
السيد/ عماد عبدالله العيسى
رئيس مجلس الإدارة

لوفاة المغفور له بإذن الله تعالى شقيقه
عدنان عبدالله العيسى

سائلين الله العلي القدير أن يتغمد الفقيد بواسع رحمته
ويسكنه فسيح جناته ويلهم أهله وذويه الصبر والسلوان

إنا لله وإنا إليه راجعون

الخالد: لا استثناءات من التفتيش لدى دخول السجن المركزي

شكل لجنة فنية مساندة للتحقيق في انهيار مبنى مرور الجهراء

محمد الشرهان

أكد نائب رئيس مجلس الوزراء وزير الدفاع وزير الداخلية بالوكالة، الشيخ طلال الخالد، ضرورة تشديد الإجراءات الأمنية عند الدخول من بوابات السجن المركزي، والتفتيش الدقيق على الجميع من دون استثناء عند بوابات الدخول، حيث كان التفتيش في السابق مقتصرا على فئة معينة دون أخرى.

جاء ذلك خلال جولة تفقدية للوزير الخالد، صباح أمس، على السجن المركزي، يرافقه وكيل وزارة الداخلية، الفريق أنور البرجس، وعدد من القيادات الأمنية، للاطلاع على سير العمل، حيث كان في استقباله وكيل الوزارة المساعد لشؤون الأمن الخاص، الوكيل المساعد لشؤون المؤسسات الإصلاحية وتنفيذ الأحكام بالتكليف، اللواء عبدالله سفاح الملا، وقيادات القطاع.

وتفقّد الخالد مرافق السجن، واستمع إلى شرح عمّا يقدّم للنزلاء من خدمات من حيث طبيعة السكن والغذاء والرعاية الصحية وتنظيم الزيارات الأسرية والوسائل الترفيهية والرياضية والثقافية، مؤكدا ضرورة مواصلة تلبية احتياجات نزلاء المؤسسات الإصلاحية وتنفيذ الأحكام بشكل مستمر، والارتقاء بكل ما من شأنه تأهيل وتدريب النزلاء والنزيلات ليصبحوا أفرادا صالحين في المجتمع.

وفي ختام الجولة، أعرب الخالد عن تقديره للجهود المبذولة داخل قطاع المؤسسات الإصلاحية وتنفيذ الأحكام، عبر الرعاية والأنشطة والبرامج المقدمة للنزلاء، مما يعزز مكانة الكويت كدولة رائدة للحفاظ على حقوق الإنسان.

لجنة تحقيق

من جهة أخرى، وجّه الوزير الخالد بتشكيل لجنة فنية مساندة للجنة التحقيق من الكوادر الوطنية بشكل فوري، مكونة من وزارة الدفاع (هندسة المنشآت العسكرية)، ووزارة الأشغال، وجمعية المهندسين الكويتية، لفحص مبنى مرور محافظة الجهراء، وتقديم الأسباب التي أدت إلى انهيار السقف به أخيرا، وفحص جميع المباني المنفذة من الشركة، للتأكد من سلامة المباني، حفاظا على أرواح الموظفين والمراجعين، على أن ترفع تقريرا فوريا بالنتائج الى لجنة التحقيق المشكلة، مشددا على محاسبة المقصرين وتطبيق القانون على كائن من كان، واتخاذ جميع الإجراءات القانونية تجاههم.

في السياق، عقد الفريق البرجس، مساء أمس الأول، اجتماعا مع اللجنة الفنية المكلفة بفحص مبنى مرور محافظة الجهراء، بناء على تعليمات الوزير الخالد، لبحث الأسباب التي أدت إلى انهيار السقف، وحثّ البرجس اللجنة على تقديم تقريرها في أسرع وقت، لمحاسبة كل من قصر أو تجاوز في إنجاز المبنى.

وتفقد البرجس، يرافقه الوكيل المساعد لشؤون المرور والعمليات، اللواء جمال الصايغ، صباح أمس الأول، مبنى المرور، وحضرت بالموقع الفرق المعنية ذات الاختصاص من وزارة الدفاع (هندسة المنشآت العسكرية) ووزارة الأشغال وجمعية المهندسين، للوقوف على آخر مستجدات حادث انهيار السقف، والأسباب والإجراءات اللازمة لسرعة الإنجاز.

الخالد يبدأ بنفسه عملية التفتيش أمس

ضبط هواتف نقالة وسيجار في حملة بالسجن

نفذت الإدارة العامة للمؤسسات الإصلاحية وتنفيذ الأحكام والإدارة العامة لقوات الأمن الخاصة حملة أمنية مشتركة استمرت 3 أيام، واستهدفت مجمع السجون في منطقة الصليبية، وبالتحديد السجن المركزي والسجن العمومي، وأشرف عليها ميدانيا وكيل وزارة الداخلية المساعد لشؤون المؤسسات الإصلاحية وتنفيذ الأحكام، ولشؤون قوات الأمن الخاصة، اللواء عبدالله سفاح.

وقال مصدر أمني لـ «الجريدة» إن قوات إدارة أمن السجون، داهموا - بالتعاون والتنسيق مع رجال القوات الخاصة؛ إدارة مكافحة الشغب وقوة الاقتحام - مبنى السجن المركزي بحملات أمنية منظمة استهدفت جميع العنابر من دون استثناء، وأسفرت الحملة عن ضبط 30 هاتفا نقالا وشواحن كهربائية وأجهزة للتزود بالإنترنت وكميات كبيرة من المواد المخدرة.

وأضاف أن الحملة دهمت أيضا زنازين وعنابر سجناء وموقوفين من قيادات أمنية وأخرى سياسية ومجتمعية، وكان يُطلق عليها مصطلح سجناء الـ «vip»، وعثرت في عنابرهم على هواتف نقالة وشواحن كهربائية ومعدات خاصة ممنوع وجودها داخل السجون، وعلب سيجار فاخر، ومواد محظور استخدامها.

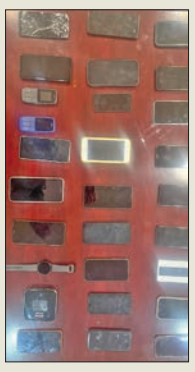

تحرير 20 مخالفة لـ «الأجرة» غير النظامية بالمطار

نفذت الإدارة العامة للمرور، ممثلة في إدارة العمليات المرورية، قسم مباحث المرور، حملة بمطار الكويت الدولي خلال عطلة نهاية الأسبوع، أسفرت عن ضبط 20 مخالفا، وتم اتخاذ الإجراءات القانونية اللازمة بحقهم.

وشنت الحملة بناء على تعليمات وتوجيهات نائب رئيس مجلس الوزراء وزير الدفاع وزير الداخلية بالوكالة، الشيخ طلال الخالد، بعمل حملات أمنية ومرورية بشكل يومي على مركبات الأجرة غير النظامية (المركبات الخاصة)، التي تعمل على تحميل الركاب في المطار.

وأشار قسم العلاقات العامة والتوعية المرورية بالإدارة العامة للمرور، في بيان، إلى أن الحملات المرورية على مركبات الأجرة المخالفة مستمرة يوميا، للمحافظة على الصورة الحضارية للكويت، وأن الزائر عند وصوله يتعامل مع التاكسي المصرح له، باعتبار أن المطار هو الواجهة الحقيقية للكويت.

وحذّرت «الداخلية» القادمين من استئجار هذه المركبات المخالفة لخطورتها عليهم، حيث إن مركبات الأجرة المصرح بها للعمل في المطار يقودها سائقون مدربون، وفي حالة العثور على مقتنيات سوف يسهل التعامل معها، تبعا لسياسة المفقودات المعمول بها.

مركبات الأجرة المعتمدة بالمطار

إصابة 3 أشخاص في 3 حرائق

محمد الشرهان

أصيب 3 أشخاص بحالات اختناق وإجهاد حراري من جراء 3 حوادث حريق خلال عطلة نهاية الأسبوع، في سرداب بناية بمنطقة الجابرية، وآخر بمنزل في سلوى، وحريق يخت بالقرب من جزيرة أم المرادم، وقد تعاملت معها مراكز قوة الإطفاء العام.

وفي تفاصيل الحادث الأول، قالت إدارة العلاقات العامة والإعلام بالقوة، في بيان، إن فرق إدارة الإطفاء والإنقاذ البحري أخمدت حريق يخت بالقرب من جزيرة أم المرادم، ظهر أمس الأول، لافتة الى أن إدارة العمليات المركزية تلقت بلاغا يفيد باندلاع حريق في يخت طوله 36 قدما، كان يستقله 3 أشخاص نزلوا على الجزيرة بعد اندلاع الحريق.

وأضافت الإدارة أنه تم توجيه زوارق إدارة الإطفاء والإنقاذ البحري من مراكز المهلب والشعيبة، مشيرة الى مكافحة الحريق وإخماده من دون وقوع أي إصابات.

وفي تفاصيل الحادث الثاني، قالت الإدارة إن فرق الإطفاء تمكنت مساء أمس الأول من السيطرة على حريق اندلع في سرداب عمارة بمنطقة الجابرية.

وذكرت أن إدارة العمليات المركزية وجهت مراكز إطفاء حولي والسالمية الى موقع البلاغ، وتبين أن الحريق نشب في سرداب مساحته 600 متر مربع، وقد تمكن رجال الإطفاء من إخماد الحريق والسيطرة على الحادث، ومنع وصول النيران الى الأدوار العليا، لافتة الى أن الحادث أسفر عن إصابة 3 أشخاص من سكان البناية بحالات اختناق وإجهاد حراري.

وفي تفاصيل الحادث الثالث، بينت «الإطفاء» أن فرقها تعاملت أمس الأول مع حريق منزل في منطقة سلوى. وأوضحت أن إدارة العمليات المركزية وجّهت مركزَي إطفاء مشرف والقرين للتعامل مع الحادث، لافتة الى أن الحريق نشب في شقة بالدور الأول، وأن رجال الإطفاء عملوا على إخلاء سكان المنزل، ومن ثم باشروا بمكافحة الحريق، وتمكنوا من إخماده ومنع وصوله الى بقية أرجاء المنزل.

نقعة الشملان في عُهدة «خفر السواحل»

باشرت وزارة الداخلية، ممثلة في الإدارة العامة لخفر السواحل، من خلال مكتب تم افتتاحه في نقعة الشملان، منع دخول قوارب النزهة، كما باشر المكتب بتسجيل لنجات وقوارب الصيد عند الدخول والخروج من النقعة، والتفتيش على اللنجات، والتأكد من إقامة الصيادين على متنها أنهم على نفس الكفيل المالك للنج.

يأتي هذا الإجراء تنفيذا لقرار المؤسسة العامة للموانئ بشأن إخلاء النقعة من القطع البحرية غير المرخصة بالصيد (قوارب النزهة).

من جانب آخر، وبناء على توجيهات الوكيل المساعد لشؤون المنافذ، اللواء منصور العوضي، كرّم المدير العام للإدارة العامة لخفر السواحل بالتكليف، اللواء طلال المونس، عددا من ضباط وضباط صف وأفراد ومدنيي قسم المراقبة والربط الراداري، نظرا لضبطهم عددا من الطراريد المخترقة للمياه الإقليمية بقصد تهريب المخدرات.

مصرع مواطن وطفل في حادثَي مرور

محمد الشرهان

لقي مواطن في العقد الثالث من عمره وطفل (12 عاما) مصرعيهما، صباح أمس الأول، جراء حادثَي مرور منفصلين؛ وقع الأول على طريق السالمي باتجاه مدينة الجهراء، فيما وقع الآخر على الطريق الفاصل بين منطقتي جابر العلي ومبارك الكبير.

وفي تفاصيل الحادث الأول، قالت إدارة العلاقات العامة والإعلام بقوة الإطفاء إن إدارة عمليات القوة تلقت بلاغا مساء أمس الأول يفيد بوقوع حادث تصادم مركبة رباعية الدفع وشاحنة على طريق السالمي، مشيرة إلى توجيه مركز إطفاء الجهراء الحرفي الى موقع البلاغ.

وأضافت الإدارة أن الحادث عبارة عن اصطدام المركبة الرباعية الدفع بمؤخرة الشاحنة، وأن الحادث أسفر عن مصرع قائد المركبة، وقد عمل رجال الإطفاء على انتشال الجثة وتسليمها الى رجال الأدلة الجنائية الذين أحالوها الى الطب الشرعي.

وفي تفاصيل الحادث الثاني، قال مصدر أمني لـ «الجريدة» إن غرفة عمليات وزارة الداخلية تلقت بلاغا، فجر أمس الأول، يفيد بوجود حادث دهس على الطريق الفاصل بين منطقتَي مبارك الكبير وجابر العلي، فتم توجيه دوريات شرطة النجدة وقسم الحركة المرورية بإدارة مرور «مبارك الكبير».

وأضاف المصدر أن قائد المركبة دهس طفلا (12 عاما) أثناء محاولته عبور الطريق باتجاه منزل أسرته، وأن الحادث أدى الى وفاته في الحال.

وذكر أن رجال الأمن استدعوا رجال الأدلة الجنائية، حيث تم رفع جثة الطفل وإحالتها الى إدارة الطب الشرعي، فيما أحيل الداهس الى جهات التحقيق.

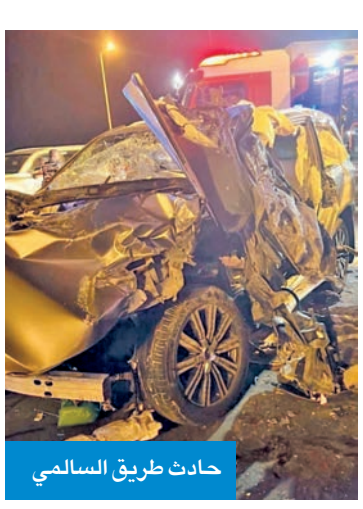
حادث طريق السالمي

إصابة 6 مواطنين بانهيار منزل في العيون

محمد الشرهان

أصيب 6 مواطنين بجروح متفرقة، ووصفت حالة أحدهم بالخطيرة، إثر انهيار واجهة منزل في منطقة العيون بمحافظة الجهراء مساء أمس الأول، كما أسفر الحادث عن خسائر مادية جسيمة لحقت بالمنزل.

وفي التفاصيل، قالت إدارة العلاقات العامة والإعلام بقوة الإطفاء العام، في بيان، إن إدارة العمليات تلقت بلاغا، مساء أمس الأول، عن وقوع حادث انهيار واجهة منزل بمحافظة الجهراء، وإن هناك أشخاصا محشورين ومصابين جراء الحادث، فتم تحريك مركزَي إطفاء الجهراء الحرفي والجهراء الى موقع البلاغ.

وأضافت الإدارة أن الحادث عبارة عن انهيار واجهة المنزل المبنية حديثا من الطابوق الجيري، على رواد ديوانية صاحب المنزل، وأن هناك 3 مصابين تم نقلهم الى المستشفى، ومصابَين آخرَين أنقذهما رجال الإطفاء، فيما كان المصاب السادس مدفونا تحت الطابوق.

وذكرت أن رجال الإطفاء عملوا على إخراج المصاب السادس، وتبين أن إصابته بليغة، وقد نقله فنيو الطوارئ الطبية الى المستشفى، وانتقل ضباط إدارة التحقيق في الحوادث الى موقع البلاغ للمعاينة والتحقيق في أسباب انهيار واجهة المنزل، في حين حضر مسؤولون من بلدية الكويت إلى الموقع.

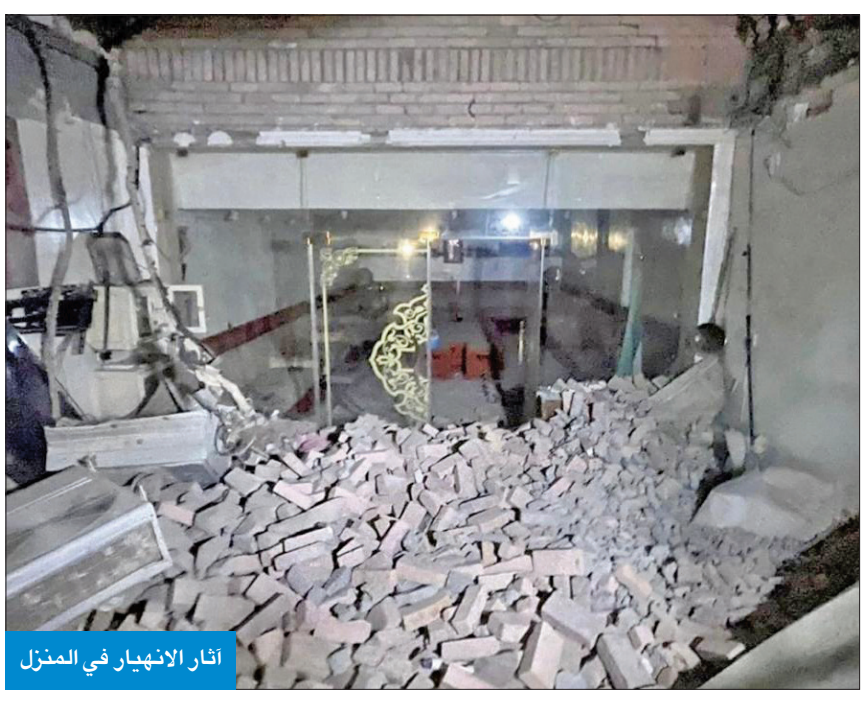
آثار الانهيار في المنزل

بسم الله الرحمن الرحيم

يا أيتها النفس المطمئنة ارجعي إلى ربك راضية مرضية فادخلي في عبادي وادخلي جنتي

صدق الله العظيم

مشاركة عزاء

تتقدم أسرة

الجريدة.

بأحر التعازي القلبية وخالص المواساة إلى

عائلتي المريفع والجسمي

لوفاة المرحومة بإذن الله تعالى

مريم ناصر سعد المريفع

أرملة / عبدالله أحمد الجسمي

سائلين الله العلي القدير أن يتغمد الفقيدة بواسع رحمته ويسكنها فسيح جناته ويلهم أهلها وذويها الصبر والسلوان

إنا لله وإنا إليه راجعون

«لوياك»: تعزيز مهارات القيادة والمبادرة لدى الشباب

اختتمت برنامج «كُن 7» وكرَّمت الفرق الفائزة بالمشاريع الريادية بامتياز

فهد الرمضان

المشرفون والمتطوعون وأعضاء الفرق الفائزة (تصوير ميلاد غالي)

اختتمت مؤسسة لوياك، بالتعاون مع كلية بابسون الأميركية الرائدة في مجال ريادة الأعمال على مستوى العالم، برنامج «كُن لريادة الأعمال الاجتماعية» بنسخته السابعة، حيث حقق البرنامج نجاحاً كبيراً في الأعوام السابقة.

وأقيم حفل الختام الخميس الماضي في مسرح الجامعة الأميركية بالكويت، تحت رعاية الراعي البلاتيني بنك الكويت الوطني، والراعي الذهبي شركة الاتصالات المتنقلة زين، والراعي المساند شركة أجيليتي، وباستضافة الجامعة الأميركية في الكويت.

بداية، قالت عضو مجلس إدارة «لوياك» فتوح الدلالي: «باسمي وباسم مجلس إدارة المؤسسة أنقل لكم فرحنا الغامر بوجودي معكم وجهاً لوجه. تعلمون أن العامين السابقين لم يكونا سهلين على العالم كُله، وليس فقط على (لوياك)، لكن لأننا نتعامل مع الشباب، فقد سيطرت علينا روح الشباب، ونظرنا إلى كل صعوبة على أنها تحدٍّ وفرصة للنجاح، لذا لم تتوقف برامجنا، ومن بينها برنامج (كن) الذي قدمناه (أونلاين) العام السابق، وإن كنا فخورين بالبرنامج بنسخته (أونلاين)، إلا أن فرحتنا هذا العام بوجودنا معكم وجهاً لوجه لا توصف».

> نشكر «الوطني» و«زين» و«أجيليتي» والجامعة الأميركية وشريكنا الإعلامي الجريدة.
> الدلالي

فتوح الدلالي

شكراً لـ«الجريدة»

وأضافت الدلالي: «هذا الإنجاز لم يكن له أن يتحقق لولا وجود داعمين لنا مؤمنين برسالتنا مترجمين لمسؤوليتهم تجاه هذا المجتمع، واثقين بأهمية برنامج (كن) من اليوم الأول لانطلاقته حتى هذا اليوم الذي أقف فيه معكم سعيدة وفخورة وممتنة لكم، لنحتفل بالكوكبة السابعة لهذا البرنامج، فشكراً لبنك الكويت الوطني، وشكراً لشركة زين، وشكراً لأجيليتي، ولصاحب الدار الجامعة الأميركية في الكويت، ألف شكر على الاستضافة، ولا ننسى شريكنا الإعلامي جريدة (الجريدة)».

وأشارت إلى أن للنجاح ركائز عديدة تحقق التميز لأي برنامج، وبالنسبة لبرنامج «كُن» يأتي على رأس ارتباط هذا البرنامج بكلية عريقة في مجال ريادة الأعمال الاجتماعية، مثل كلية بابسون الأميركية، فشكراً لإعطاء هذا الزخم للبرنامج، إضافة إلى إصرار مؤسسة لوياك والرعاة وأولياء الأمور والطلبة الذين لولاهم لما كان لبرنامج «كن» وجود، «فشكراً أولياء الأمور على مشاركتكم لنا الاهتمام بأبنائكم».

وتوجهت بالشكر إلى لجنة التحكيم، الذين اقتطعوا من وقتهم الثمين لتحكيم تلك المشاريع، وهم: مساعد مدير قسم العلاقات العامة والتواصل ببنك الكويت الوطني جوان العبدالجليل، ومدير إدارة جودة الخدمة - قطاع هندسة الشبكة بشركة زين محمد الرويح، ومدير الاتصالات والتسويق بشركة أجيليتي رامي العادلي، ومديرة قسم خدمات الحرم الجامعي بالجامعة الأميركية في الكويت ميس المصطفى، مضيفة: «وأخيراً أتقدم بالشكر للمدربين والمشرفين والمتطوعين الذين وضعوا بصمتهم المميزة على الطلبة ومشاريعهم».

من جانبها، أكدت رئيس قسم التدريب والتطوير في «لوياك» إيمان العمر، «اننا في (لوياك) نهدف من خلال هذا البرنامج إلى تعزيز مهارات القيادة والمبادرة لدى الشباب، وتوعيتهم بأهمية المشاركة المجتمعية، وتعزيز الحس بالمسؤولية تجاه أنفسهم ومجتمعاتهم، فالبرنامج يعكس القيم التي تتبناها (لوياك)».

وتابعت: «قدمنا البرنامج في العامين الماضيين عبر منصة زووم، حيث إن البرنامج بنسخته الأونلاين حقق نجاحاً كبيراً، ورغم ذلك فإننا سعداء بانتهاء الجائحة والعودة إلى أرض الواقع».

وأضافت: «المشاريع التي قدمها روادنا هذا العام ملهمة بشكل كبير، لاسيما أنها بُنيت على أساس خدمة المجتمع، وإيجاد حلول للقضايا التي يعانيها، على سبيل المثال المشاريع البيئية والصحية، والمشاريع التي تتحدث حول اللياقة البدنية».

الطاقات الشبابية

بدورها، قالت مسؤول أول إدارة العلاقات العامة في بنك الكويت الوطني جوان العبدالجليل، «نحن فخورون بالمخرجات والمواهب، لاسيما أن البرنامج نجح في مواصلة تحقيق أهدافه من عام لآخر على صعيد تطوير الشباب».

وتابعت: «لابد من الإشادة بالجهود التي قدمتها مؤسسة لوياك في البرنامج، ودعم الطاقات الشابة»، مضيفة أن «الوطني» يضع في مقدمة أولوياته الاهتمام بالشباب والطلاب، و«نحن نواصل مشاركتنا في برنامج (كن)، انطلاقاً من شراكتنا الاستراتيجية مع (لوياك)، ودعمنا المستمر لنشاطاتها التثقيفية والشبابية الهادفة، وإيماناً منا بأهمية توفير الدعم للشباب، وتحفيزهم، وتبني مشاريعهم، لما لها من مساهمة فاعلة في دعم التنمية الاقتصادية والاجتماعية».

من ناحيته، قال الرئيس التنفيذي للعلاقات والشؤون المؤسسية في «زين» الكويت وليد الخشتي: «سُعدنا باستضافة طلاب وطالبات (كُن) أخيراً في منصة زين للإبداع ZINC ضمن ورشة عمل خاصة، مما ساهم في تطوير وتحسين مشاريعهم، والأخذ بها نحو التميز، لتكون شركات ناشئة ربحية ومستدامة، واليوم مع ختام البرنامج، يُثبت (كُن) مجدداً أنه أحد أفضل البرامج التدريبية بالكويت والمنطقة في تأهيل الشباب الطموح نحو عالم ريادة الأعمال».

وأضاف: «أهنئ جميع طلبتنا المبدعين، بمناسبة تخطيهم البرنامج بكل جدارة، فقد نجحوا في صقل مهاراتهم الإدارية، وتعزيز قدراتهم العملية بشكل كبير، بما سيضيف لهم قيمة كبيرة في حياتهم العملية كرواد أعمال ناجحين في المستقبل، كما أتقدم بالشكر لشركائنا في (لوياك) على الجهد الكبير الذي بذلوه في إنجاح البرنامج، رغم التحديات الأخيرة بسبب الجائحة».

من جهتها، قالت رئيس مجلس إدارة أجيليتي هنادي الصالح: «تهانينا لجميع رواد الأعمال الشباب في (لوياك) الذين أتموا بنجاح برنامج (كن) في دورته لهذا العام. إنني على يقين أن اكتساب هذه المهارات يوفر كل ما يحتاجه جيلنا المستقبلي للنجاح على المستوى المهني».

أسماء الفرق الفائزة

أعلنت «لوياك»، على هامش الحفل، أن هذه السنة ستكون استثنائية، إذ سيكون هناك فريقان سيحصلان على المركز الأول، على عكس السنوات السابقة، إذ تم تكريم الفائزين بالمراكز الثلاثة الأولى عن أفضل مشروع في برنامج «كن لريادة الأعمال الاجتماعية».

وأعلنت المؤسسة فوز فريق «أبطال اليال»، المكون من خالد الحداد، هدايا السعيد، عبدالمحسن الثويني، وفريق «دردش» المكون من مريم مجال علي، محمد مخصيد، دانة واكد، سليمان العجمان، تيا دانيشي بالمركز الأول، فيما حصل فريق «أسهل»، المكون من فاطمة الشمري عدنان أشكناني، سعود العسلاوي، عباس التميمي، أنور النوري، على مركز الفريق الأكثر ابتكارا، وحصد جائزة الفريق الأكثر تعاونا، فريق «إيكو بيل»، المكون من خالد الرفاعي، محمد فلاحية، علي العنزي، وتالين الحسن.

صرف مستحقات «صيفي التطبيقي» الأسبوع الجاري

أحمد الشمري

كشف رئيس رابطة أعضاء هيئة التدريب للكليات التطبيقية في الهيئة العامة للتعليم التطبيقي والتدريب فيصل الضاحي عن صرف صرف مستحقات الفصل الصيفي لأعضاء هيئة التدريب على جزأين، الدفعة الأولى بواقع 70 في المئة خلال الأسبوع الجاري، في حال الانتهاء من تدقيق المراقبين الماليين لمستندات الصرف.

وتابع الضاحي، في تصريح أن صرف الدفعة الثانية الذي يمثل 30 في المئة سيتم البدء بإجراءاته بعد اعتماد الميزانية المقررة للهيئة، مضيفاً أن الرابطة تتابع عن كثب مع الإدارة العليا للهيئة إجراءات صرف مستحقات الفصل الصيفي إلى حين الانتهاء منها كاملة وإيداعها في حسابات مستحقيها.

«AIU»: تعزيز التعاون مع الشركات الرائدة لتأهيل القادة

عقدت الجامعة الأميركية الدولية (AIU) شراكة مع بعض الشركات والمؤسسات الرائدة في العديد من المجالات بالكويت، لتعزيز تجربة التدريب العملي لطلبتها، وتطوير قادة الجيل القادم في الكويت.

وأعلنت الجامعة تطوير برنامج التدريب الميداني من مكتب التدريب المهني في الجامعة، وشمل هذا الجهد التعاوني شركات من مجالات الهندسة والتصميم وإدارة الأعمال، وعلى سبيل المثال منها: «شركة المطوع للاستشارات الهندسية، وشركة المفيد للأدوية والمواد الغذائية، ومكتب كيان، ويوستن ديزاين، وشركة سيناريوز ديزاين، وعلي عبدالوهاب المطوع، وغيرها الكثير».

وأشارت الجامعة، في بيان صحافي، إلى أن مكتب التدريب المهني التابع للجامعة يعمل كجسر بين الطلبة الطموحين والمؤسسات المختلفة لتوفير التدريب في المؤسسات الصناعية كجزء من برنامجهم الجامعي، ويتيح للعديد من الطلبة الفرصة للجمع بين معرفتهم النظرية والخبرة العملية في العمل.

وتابعت الجامعة «أن الطلبة الذين شاركوا في هذه التدريبات هم في المقام الأول طلبة السنة الأخيرة الذين سينضمون قريباً إلى القوى العاملة الكويتية»، موضحة أن الخبرات التدريبية مكنتهم من تطوير مهارات التفكير النقدي وسبل حل المشكلات والتواصل، والتي تعمل جميعها كمحركات فريدة لتطور ونجاح الشباب على الصعيد المهني.

وأضافت الجامعة أن الطالبتين زينب درويش وبيبي المطوع، تلقتا خلال فترة التدريب عروض عمل بدوام كامل في المؤسسات التي تدرّبتا فيها.

وتابعت أن الجامعة تهدف إلى توفير تجربة تعليمية أميركية حقيقية مع شركات صناعية رائدة، وتسعى جاهدة لبذل جهود مستمرة لتعزيز بيئة تعليمية شاملة للشباب الكويتيين منذ إنشائها عام 2019، والتي تتضمن منهجيتهم تعزيز بيئة تعاونية وإبقاء الطلبة مشاركين في الأنشطة التي تضمن لهم النجاح طوال حياتهم المهنية.

قبول 80 طالباً بـ«KILAW» على نفقتهم الخاصة

أعلن العميد المساعد للشؤون الطلابية بكلية القانون الكويتية العالمية (KILAW) د. صالح العتيبي قبول الكلية للدفعة الثانية من طلبة الثانوية العامة الراغبين في الدراسة على نفقتهم الخاصة في برنامج بكالوريوس القانون وعددهم 80 طالباً وطالبة.

وكشف العتيبي، في تصريح له، أن الكلية مستمرة في قبول الطلبة المتقدمين للدراسة بها بعد اجتيازهم إجراءات القبول، معلناً أنه سيتم قريباً قبول دفعات جديدة من الدارسين على نفقتهم الخاصة في برنامج بكالوريوس القانون من الحاصلين على الثانوية العامة وستعلن اسماؤهم في نهاية هذا الاسبوع أو بداية الاسبوع المقبل.

ومن ناحية اخرى، دعا العتيبي جميع الطلبة المقبولين إلى مراجعة إدارة القبول في الكلية خلال أوقات العمل مع احضار البطاقة المدنية والشهادة الدراسية لإتمام عملية القبول.

وتقدم العتيبي بالتهنئة للمقبولين بالكلية سواء من الطلبة المبتعثين او الدارسين على نفقتهم الخاصة، آملا لهم حياة دراسية وأكاديمية مميزة في كلية القانون الكويتية العالمية التي تسعى دوما لتخريج أجيال وكوادر مؤهلة لخوض غمار سوق العمل بجدارة وتميز في كل مجالات القانون.

وأوضح أن رسالة الكلية هي تزويد المجتمع بمؤهلين متميزين في العلوم القانونية بأعلى المستويات العلمية والمهنية، وبتفكير نقدي للأحكام القضائية والمشكلات القانونية لأداء مهام المهن القانونية المختلفة في جانبيها النظري والعملي، وحمل أمانة تحقيق العدالة والدفاع عن الحق وإرساء دعائمه.

صالح العتيبي

إعلان دعوة
لحضور اجتماع الجمعية العامة العادية
لشركة يو إل سي للمختبرات ش.م.ك (مقفلة)
LABORATORIES يو.إل.سي للمختبرات

يتشرف مجلس إدارة شركة يو ال سي للمختبرات ش.م.ك (مقفلة) بدعوة السادة مساهمي الشركة الكرام لحضور اجتماع الجمعية العامة العادية المزمع عقده يوم الاثنين الموافق تاريخ 5 سبتمبر 2022 في تمام الساعة 11:00 صباحاً وذلك لمناقشة البيانات المالية للسنة المنتهية في 31 /مارس / 2022 .
وسيكون مكان الانعقاد في منطقة المرقاب - قطعة 3 - برج مدينة الاعمال الكويتية العقارية (كي بي تي) - الدور 37 قاعة الاجتماعات .

لذا يرجى من السادة المساهمين الراغبين الحضور مراجعة مقر الشركة - بنفس العنوان اعلاه برج مدينة الاعمال الكويتية العقارية الدور 37- لاستلام بطاقات الدعوة وجدول الاعمال - للاتصال والمراجعة تليفون: 66746868 - 97827010)

والله الموفق،،،
رئيس مجلس الإدارة

الشركة الكويتية لخدمات الطيران (ش.م.ك.م)
KUWAIT AVIATION SERVICES CO. (K.S.C.C)

إعلان عن طرح مناقصتين عامتين لتوفير خدمات التنظيف لكافة مواقع ومرافق الشركة الكويتية لخدمات الطيران

تعلن الشركة الكويتية لخدمات الطيران (KASCO) شركة مساهمة كويتية مقفلة عن طرح المناقصتين التالي بيانهما بالمظاريف المختومة بين الشركات والمؤسسات المتخصصة، وذلك على النحو التالي:

م	المناقصة	تاريخ الشراء من	تاريخ الشراء إلى	آخر موعد لتقديم العطاءات
1	المناقصة العامة رقم (2022/05) أعمال تنظيف أجهزة ومعدات وأدوات ومطابخ ومكاتب وجميع مرافق مبنى الشركة KASCO بمنطقة المطار وفندق سفير.	2022/08/21	2022/08/31	2022/09/18 (الساعة 12 ظهراً)
2	المناقصة العامة رقم (2022/06) أعمال تنظيف أجهزة ومكائن ومعدات وأدوات ومطابخ ومكاتب وجميع مرافق مبنى الشركة الكويتية لخدمات الطيران بالضجيج وقاعات مطار الكويت الدولي T1، T4 ومواقع المشاريع الخارجية وسكن موظفي الشركة.	2022/08/21	2022/08/31	2022/09/18 (الساعة 12 ظهراً)

وذلك حسب الشروط والمواصفات الواردة بوثائق كلا المناقصتين، ويمكن للشركات المتخصصة في تقديم خدمات التنظيف القيام بشراء مستندات هاتين المناقصتين أو أحدهما من مكتب السيد / أمين سر لجنة المناقصات بمبنى إدارة الشركة الكائن بمنطقة الضجيج (مقابل مبنى شركة الخطوط الجوية الكويتية) خلال ساعات الدوام الرسمي، علماً بأن قيمة شراء مستندات المناقصة الواحدة 300 د.ك (ثلاثمائة دينار كويتي) غير مستردة وتدفع لأمين الصندوق بمقر الشركة بموجب إيصال رسمي يتم إرفاقه ضمن مستندات المناقصة ويودع بالظرف المختوم، ويجب أن يصاحب العطاء الكفالة الأولية لهذه المناقصة في شكل خطاب ضمان أو شيك مُصدق بمبلغ يعادل 5% على الأقل من قيمة العطاء الإجمالي، وينبغي أن تكون الكفالة الأولية صالحة طيلة مدة سريان العطاء المحددة بفترة 90 يوماً.
علماً بأنه سوف يتم عقد اجتماع تمهيدي للشركات المشاركة في المناقصة يوم الثلاثاء الموافق 2022/09/06 في تمام الساعة 11:00 صباحاً بمقر الشركة.

ويُشترط في مُقدم العطاء ما يلي:
■ أن تتوافر لدى المناقص خبرة في مجال المناقصة لا تقل عن مدة 5 أعوام.
■ ألا يقل رأس المال عن 500,000 د.ك (خمسمائة ألف دينار كويتي).

وللاستفسار برجاء الاتصال على الهاتف التالي:
بدالة رقم: 24375500 داخلي 5668 ، 5739

إعلان
تقدم السادة شركة/ الزاحم وملهوترا للتجارة العامة
بطلب قيد الوكالة إلى إدارة السجل التجاري الذي تعتمده الوزارة حيث يتم تسجيل الوكالة برقم قيد: 2022/003100
شركة: ويتابيكس ليمتد
الجنسية: المملكة المتحدة.
ونشاط الوكالة عبارة عن: جميع المواد الغذائية تحت الإسم التجاري (ويتابيكس - البين - اوتابيكس- ويتوس - ريد بريك)
على أن تكون المدة من: 2021/08/26 إلى 2023/08/25

الهيئة العامة للتعليم التطبيقي والتدريب
إعلان
تعلن الهيئة العامة للتعليم التطبيقي والتدريب عن نشر الإعلان لطرح المزايدة رقم هـ ع / ش أم / 2 - 2023/2022 الخاصة
لاستغلال كافيتريات كليات ومعاهد الهيئة العامة للتعليم التطبيقي والتدريب - (المجموعة الثانية)
حسب الشروط والمواصفات الواردة بوثائق المزايدة.
على الشركات والمؤسسات الراغبة في الاشتراك في هذه المزايدة مراجعة موقع الهيئة العامة للتعليم التطبيقي والتدريب الإلكتروني
(WWW.paaet.edu.kw)
وذلك لشراء عطاء المزايدة المدرجة ضمن الخدمات الإلكترونية (خدمات عامة) ويتم تسليم العطاءات في ديوان عام الهيئة الكائن في منطقة الشويخ التعليمية - إدارة التوريدات الدور السابع خلال (شهر) من تاريخه، وسيكون موعد معاينة مواقع الخدمة بعد موعد الطرح بأسبوع، ويعقد الاجتماع التمهيدي قبل أسبوعين من موعد الإقفال في إدارة التوريدات في تمام الساعة العاشرة صباحا مقابل رسوم قدرها (75 د.ك) لا ترد.

وزارة التجارة والصناعة
Ministry of Commerce and Industry
كويت جديدة NEWKUWAIT
إعلان
تعلن وزارة التجارة لمساهمي شركة الخليجية للصخور (ش.م.ك) مقفلة بالدعوة إلى اجتماع الجمعية العمومية العادية، وذلك طبقا للمواد (206-207) من قانون الشركات رقم 1 لسنة 2016 ولائحته التنفيذية.
وذلك في تمام الساعة 11 صباحا من يوم الأحد الموافق 2022/8/28 في قاعة الاجتماعات - الدور الأول - مبنى مجمع الوزارات بلوك 2
وذلك للنظر في:
• عزل مجلس الإدارة.
• انتخاب مجلس إدارة جديد.
فيرجى من السادة المساهمين الراغبين بحضور الاجتماع أو من ينوب عنهم مراجعة الشركة الكويتية للمقاصة - إدارة حفظ الأوراق المالية - شارع الخليج - برج أحمد الدور 6 خلال ساعات العمل الرسمية.
مصطحبين معهم مستندات ملكية الأسهم لاستلام بطاقات الحضور أو استمارة التوكيل.

ملاحظة:
في حال عدم توفر النصاب سوف يعقد الاجتماع المؤجل يوم الأحد الموافق 2022/9/4 في تمام الساعة 11 صباحاً بذات المقر، ويعتبر هذا الإعلان سارياً على الاجتماع المؤجل.

المستشار شفيق إمام

في ظلال الدستور: الإسلام... الثورة الأعظم منذ فجر البشرية (2)

يتسع مبدأ الشورى، الذي هو أساس الحكم في الإسلام، لجميع نظريات الديموقراطية المباشرة، وغير المباشرة والتمثيلية، إلى جانب أي نظام آخر للحكم عدا أنظمة الحكم المستبدة والدكتاتورية، التي ينفرد فيها الحاكم بالسلطة.

تنص المادة (2) من الدستور على أن «دين الدولة الإسلام»، وتنص المادة (12) على أن «تصون الدولة التراث الإسلامي»، وقد تناولنا في مقالنا الأحد الماضي تحت هذا العنوان أول حلقة من هذا الموضوع، وقد بيّنا فيها كيف أحدث الإسلام ثورة حقيقية للعالم كله على مدى العصور والأزمان، لأنه كان أسبق من الثورة الفرنسية باثني عشر قرناً في المناداة بالحرية والإخاء والمساواة، ثم تناولنا حرية العقيدة وحرية إقامة الشعائر الدينية، ونتناول اليوم في هذا المقال الشورى فيما يلي.

لم يقف الإسلام موقف الديانة المسيحية السلبي من شؤون الحكم، والتي طالبت أتباعها بأن يدعوا ما لقيصر لقيصر، وما لله لله، فقد كانت دعوة السيد المسيح مجرد مبادئ خلقية للتهذيب الروحي للمجتمع المادي الذي كان غارقاً في الماديات، ومع ذلك كانت لرجال الكنيسة في أوروبا سلطات لا تقل عن سلطة الحكام، وأصبح الحكام يستعينون بسلطة الكنيسة لانتهاك الحريات، وقد نصب اليهود أنفسهم شعب الله المختار، ليستعبدوا غيرهم، وكان أرسطو (384 ق.م)، وهو من أكبر المفكرين الذين عرفتهم الإنسانية في كل العصور، يرى أن الفطرة هي التي أرادت أن يكون البرابرة عبيداً لليونانيين، وقرر قبل ماركس، أن الصراع بين الأغنياء والفقراء هو سبب الثورات.

وقد كان مصدر سيادة الحكم الفردي هو إرادة القوة، ثم الحق الإلهي للملوك، ثم الكنيسة التي أصبحت تطغى على سلطة الملوك، والذين مارسوا سلطاتهم بعنف وقسوة بعد تحررهم من طغيان الكنيسة.

فالإسلام لا يعرف الحكومة الدينية أو السلطة الدينية للحاكم بالمفهوم الذي ساد في الغرب المسيحي، الذي كان ملوك أوروبا يستندون في حكمهم إلى التفويض الإلهي.

وقد جاء القرآن الكريم بأصل ثابت وأساسي في شؤون الحكم في الآية الكريمة «وَشَاوِرْهُمْ فِي الْأَمْرِ» (الآية 159 من سورة آل عمران) وفي الآية الكريمة «وَأَمْرُهُمْ شُورَى بَيْنَهُمْ» (الآية 38 من سورة الشورى) وبهذا قرر الإسلام مبدأ الشورى، أساساً للحكم وللولاية العامة وضمانة لحقوق الإنسان وحرياته، وأساساً للسلام الاجتماعي والتضامن بين أفراد الجماعة، بما يحقق تداول السلطة السلمي، دون عنف أو إراقة دماء حتى لا تكون فتنة بين المسلمين، ويلاحظ في سياق تفسير هاتين الآيتين أن الآية الأولى وهي مدنية ونصها «فَبِمَا رَحْمَةٍ مِنَ اللَّهِ لِنْتَ لَهُمْ وَلَوْ كُنْتَ فَظًّا غَلِيظَ الْقَلْبِ لَانْفَضُّوا مِنْ حَوْلِكَ فَاعْفُ عَنْهُمْ وَاسْتَغْفِرْ لَهُمْ وَشَاوِرْهُمْ فِي الْأَمْرِ فَإِذَا عَزَمْتَ فَتَوَكَّلْ عَلَى اللَّهِ إِنَّ اللَّهَ يُحِبُّ الْمُتَوَكِّلِينَ» (الآية 159 من سورة آل عمران)، وقد نزلت قبل نشأة دولة الإسلام، والرسول يدعو إلى دين الحق، ليقنع قومه به، فهي أمر من المولى عز وجل لرسوله ونبيه صلى الله عليه وسلم بالتشاور مع قومه حتى لا ينفضوا من حوله وتذهب دعوته هباء منثوراً.

الأمر في النهاية كما يقرر دكتور مصطفى أبو زيد فهمي مرده إلى الرسول عليه الصلاة والسلام فهو الذي يعزم وهو الذي يقرر بعد التشاور وأخذ الرأي، لا يقيده في ذلك إلا مقاصد الشريعة وأحكامها، وهو رسول مكلف بتبليغ ما يوحى إليه، وهو يفسر النصوص القرآنية باجتهاده، طالما لم تنزل عليه آية قرآنية أخرى تعدل من هذا الاجتهاد أو تبطله، ويقوم هذا التشاور على حرية الرأي والاختيار التي هي من خصائص وفطرة الإنسان التي خلق بها.

أما الآية الثانية «وَأَمْرُهُمْ شُورَى بَيْنَهُمْ» (الآية 38 من سورة الشورى) فهي آية حكيمة نزلت بعد نشأة الدولة الإسلامية، فهي خطاب موجه إلى الأمة بأسرها بأن يديروا شؤونهم بأنفسهم وبالتشاور فيما بينهم لاتخاذ القرار الصحيح، الذي تصل إليه الجماعة، فكلمة الأمر، تعني القرار ولا تقتصر على تبادل الرأي وأخذ النصيحة، يقول المولى عز وجل «وَالْمُؤْمِنُونَ وَالْمُؤْمِنَاتُ بَعْضُهُمْ أَوْلِيَاءُ بَعْضٍ» وقد روي عن الرسول عليه الصلاة والسلام قوله «إن أمتي لن تجتمع على ضلالة، فإذا رأيتم اختلافاً فعليكم بالسواد الأعظم» وهو المعنى ذاته الذي أكده أبرز علماء الأصول المعاصرين.

ومما كتبه أستاذنا الدكتور محمد يوسف موسى في هذا الصدد أن مصدر السيادة هو الأمة وحدها لا الخليفة، لأنه وكيل عنها في أمور الدين وفي إدارة شؤونها حسب شريعة الله ورسوله، وهو لهذا يستمد سلطانه منها، ولها حق نصحه وتوجيهه وتقويمه إن أساء، بل حق عزله من المنصب الذي وليه عنها باختيارها إن جد ما يوجب عزله فيكون من المنطق أن يكون مصدر السيادة هو الموكل الأصلي، لا النائب الوكيل.

إعجاز القرآن

فمن إعجازه أنه اكتفى بالآيتين الكريمتين في الشورى، وغيرهما من آيات تنهى عن الظلم والبغي وتأمر بالعدل والإحسان، ولم يتطرق الإسلام إلى التفاصيل المختلفة المتعلقة بشؤون الحكم، فلم يضع نظاماً متكاملاً للحكم قد يصلح لفترة من الفترات ولا يصلح لما بعدها، في مجتمعات تختلف قيمها ومقوماتها ومكوناتها التاريخية والواقعية ليكون صالحاً للتطبيق على مر الزمان وفي مختلف بقاع الكون.

فلم تكن الشورى مجرد استجابة للحاجات المحلية الموقوتة في شبه الجزيرة العربية، إنما هي منهاج إلهي في الحكم يساير تطور البشرية كلها، ويواكب ما يستجد من أمور ووقائع وأحداث تقتضي إعادة تنظيم العلاقات التي تربط الإنسان بغيره من جماعات بشرية مختلفة الطباع والتكوين والمصالح، بما يقتضي إعادة صياغة أوضاعها وعلاقاتها سواء فيما بين المحكومين أو فيما بينهم وبين الحكام وفقاً للتغيرات والمستجدات التي تطرأ على حياتها السياسية والاجتماعية والاقتصادية يوماً بعد يوم من خلال الدساتير والتشريعات الوضعية التي تلبي هذا التطور محكومة دائماً بأصل ثابت إلهي هو الشورى.

فمبدأ الشورى، الذي هو أساس الحكم في الإسلام يتسع لجميع نظريات الديموقراطية المباشرة، وغير المباشرة والتمثيلية، وأي نظام للحكم عدا أنظمة الحكم المستبدة والدكتاتورية، والتي ينفرد فيها الحاكم بالسلطة، يقول المولى عز وجل «كَلَّا إِنَّ الْإِنْسَانَ لَيَطْغَى أَنْ رَآهُ اسْتَغْنَى» (العلق 6، 7).

وفي قصص القرآن الكريم ما يعزز رفض المولى عز وجل للحكم الفردي عندما تقول آياته البينات على لسان فرعون حاكم مصر «مَا أُرِيكُمْ إِلَّا مَا أَرَى وَمَا أَهْدِيكُمْ إِلَّا سَبِيلَ الرَّشَادِ» (يونس 92).

وفي مقابلة ذلك، يقول المولى عز وجل في قصصه على لسان ملكة سبأ (بلقيس) «قَالَتْ يَا أَيُّهَا الْمَلَأُ أَفْتُونِي فِي أَمْرِي مَا كُنْتُ قَاطِعَةً أَمْرًا حَتَّى تَشْهَدُونِ» (النمل 32).

الشورى والعقد الاجتماعي

ويتضح مبدأ الشورى في عقد الإمامة أو الولاية على نظرية العقد الاجتماعي التي صاغها فلاسفة الفكر الحديث على أيدي فلاسفته، هوبز ولوك وروسو، ولكن الإسلام يرفض أفكار هوبز عن السلطة المطلقة للحاكم بموجب هذا العقد، فعقب البيعة الأولى لأبي بكر بعد وفاة الرسول عليه الصلاة والسلام، يقف أبو بكر، ليحدد نهجه في الحكم ليقول فيه: «إني قد وليت عليكم ولست بخيركم، فإن أحسنت فأعينوني وإن أسأت فقوموني» ويختم كلمته بقوله «أطيعوني ما أطعت الله ورسوله، فإن عصيت الله ورسوله فلا طاعة لي عليكم»، فالحاكم في الإسلام مقيد بأحكام الشرع، وبالعدل ومصلحة الأمة.

وينفتح نظام الحكم في الإسلام على النظام الرئاسي في الديموقراطيات التي تأخذ بهذا النظام، حيث يقوم الحاكم بتعيين الولاة كما يقوم رئيس الدولة بتعيين وزرائه ويكون الطرفان مسؤولين أمام الأمة عن شؤون الحكم كافة. ويرى الفقيه القانوني الراحل د. عبدالرزاق السنهوري أن عقد الإمامة هو عقد مستوفٍ لشرائطه القانونية، مبني على الرضا وهو المصدر الذي يستمد منه الحاكم سلطته، كنائب عن الأمة أو وكيلاً عنها بموجب هذا العقد (فقه الشورى).

وقد دخل الإمام أبو مسلم الخولاني على معاوية بن أبي سفيان قائلاً له: أيها الأمير وأعادها ثلاثاً عندما اعترضه الحاضرون، فقال لهم معاوية، إن أبا مسلم يعرف ما يقوله.

وللحديث بقية إن كان في العمر بقية.

كان أرسطو وهو من أكبر المفكرين الذين عرفتهم الإنسانية في كل العصور يرى أن الفطرة هي التي أرادت أن يكون البرابرة عبيداً لليونانيين وقرر قبل ماركس أن الصراع بين الأغنياء والفقراء هو سبب الثورات

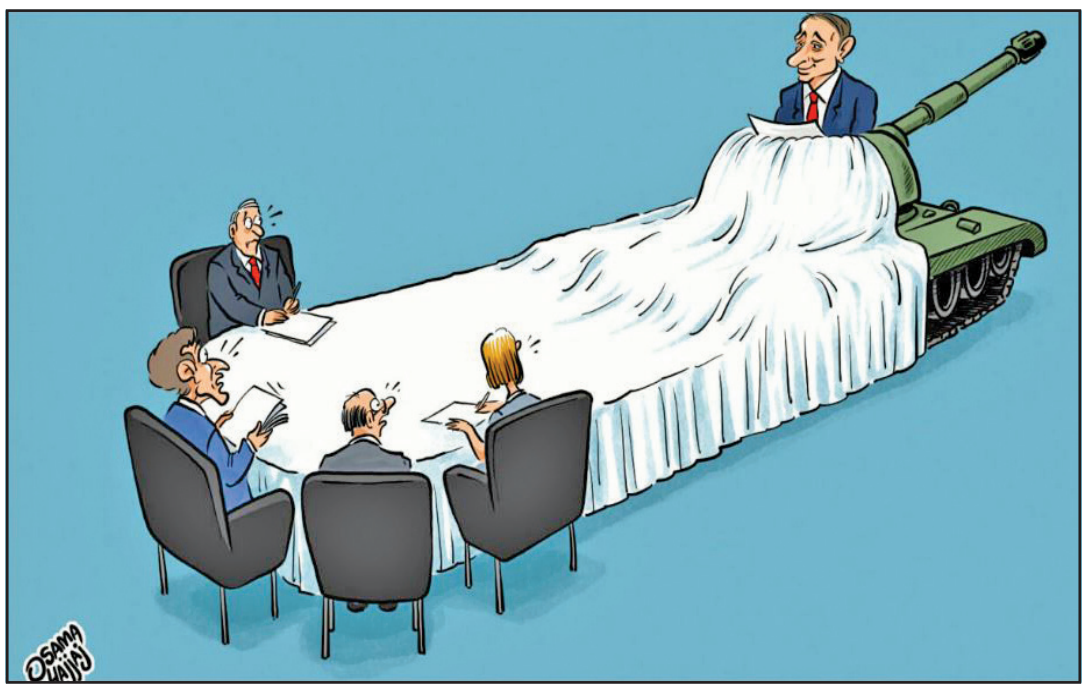

جوزيف جوفي*

PROJECT SYNDICATE
A WORLD OF IDEAS

«السِّلمية الخضراء» تخوض الحرب

قبل 40 عاماً، نشأ حزب الخُضر في ألمانيا من العَدَم حاملاً معه أيديولوجية متشددة تقضي بأنه لا أسلحة نووية أميركية، ولا طاقة نووية، ولا استخدام للقوة، وهو ما يمكن تسميته بـ «السلمية البيئية» أو «السلام فوق كل شيء».

الآن، تخرج ألمانيا من أرض الأحلام، ويقود الطريق حزب الخُضر، الصورة الرمزية الأبعد عن الواقعية، فقبل أربعين عاماً، نشأ الخُضر من العَدَم حاملين معهم أيديولوجية متشددة: لا أسلحة نووية أميركية، ولا طاقة نووية، ولا استخدام للقوة... سَمِّها «السلمية البيئية» أو «السلام فوق كل شيء».

في ثمانينيات القرن العشرين، حشد الخُضر الملايين ضد نشر الولايات المتحدة صواريخها المتوسطة المدى وأعاقوا العمل في المواقع النووية المدنية، لكن موقفك من الأمر يعتمد على الجانب الذي تؤيده. اليوم، أصبح حزب الخُضر أحد الأعمدة التي تقوم عليها الحكومة الائتلافية الألمانية الثلاثية الأحزاب، ويشغل زعيما الحزب أنالينا بيربوك وروبرت هابك منصبي وزيري الخارجية والاقتصاد على التوالي.

مثلهم كمثل الملكة البيضاء في رواية «أليس في بلاد العجائب»، كان الخُضر ذات يوم يؤمنون بقدرتهم على إنجاز مهام مستحيلة في فترة وجيزة، وكذا كانت حال معظم الألمان، فسوف تحصل ألمانيا على كميات وفيرة من الغاز الرخيص من روسيا، وسوف تُغلِق بأمان آخر ثلاث محطات لتوليد الطاقة النووية بحلول نهاية عام 2022، وتستعيض عن النفط والفحم بالطاقة الشمسية وطاقة الرياح.

وبوسع ألمانيا أيضاً أن تترك جيشها يبلى ويتفسخ، فتقلصه من 500 ألف إلى 180 ألفاً، وسوف يعمل الرايخ السابق «كقوة للسلام» مدينة بالفضل لثقافة إنكار الذات (العسكرية)، وسوف تعمل التجارة والاستثمار على ترويض روسيا وغيرها من المعتدين، وتسود الفضيلة المصنوعة في ألمانيا.

ثم انقض الرئيس الروسي فلاديمير بوتين الذي أنزل بأوكرانيا قدراً لا يمكن تصوره من القسوة الوحشية، وبوغِت الحزبان الحاكمان التقليديان الديموقراطي الاجتماعي والديموقراطي المسيحي... هل نرسل الدبابات والمدفعية البعيدة المدى؟ لا ينبغي لنا أن نُغضِب الدب الروسي الذي كان آنذاك يزود ألمانيا بنحو 55 في المئة من استهلاكها من الغاز وهي أعلى حصة في الاتحاد الأوروبي، هل نلغي التحول إلى الطاقة الخضراء الذي فرضته المستشارة الألمانية السابقة أنجيلا ميركل التي دامت ولايتها أربع فترات؟ مستحيل.

لكن قيادة الخُضر خضعت لانقلاب محير للعقول، فتحولت بسلاسة من السلمية إلى العدائية، من معاداة أميركا إلى معاداة بوتين، وبسرعة مذهلة. حدد هابك النغمة الجديدة: «لا ينبغي للأيديولوجيا أن تعترض سبيل إطالة عمر محطات الطاقة النووية». وبعد زيارة قامت بها إلى حقول القتل في أوكرانيا، تحدثت أنالينا بيربوك باسم الجميع: «كنا لنصبح محل هؤلاء الضحايا».

في عام 2015، حَذَّرت بيربوك من أن بوتين قد يستخدم الغاز كسلاح، وفي أعقاب الغزو، قالت: «لقد استيقظنا في عالَم مختلف، ولا يجوز لنا أن نحني رؤوسنا ونتفادى المسؤولية، بل يجب علينا أن نتحمل المسؤولية».

بعد عودته من أهوال ساحة المعركة، دعا نائب البوندستاغ (مجلس العموم) الشاب روبن واغنر إلى تقديم أسلحة ثقيلة حديثة، بالإضافة إلى الدفاعات الجوية، والعربات المدرعة، وتكنولوجيا الاستخبارات. وحتى أحد كبار السن بين النواب، دانييل كوهين بنديت، الذي يبلغ من العمر 77 عاماً، تسامح مع الحرب: «أشعر بالألم لمجرد معاينة الواقع، وليس لاضطراري إلى مواجهته»، لكن الخُضر من أمثاله واجهوا الواقع، مما يجعلهم عند هذه المرحلة «الحزب الأكثر عقلانية في ألمانيا».

كيف يمكن حل لغز الحزب الذي تشبث لفترة طويلة بما يسمى «السلمية البيئية» باعتبارها ديانة علمانية؟ لماذا تتهم أنالينا بيربوك الرئيس الروسي بوتين «بانتهاك كل الاتفاقات التي صاغتها أوروبا لضمان السلام»؟ لماذا ينقلب الخُضر، الذين تعبدوا طويلاً على مذبح السلمية، على روسيا؟

يتمثل أحد الأسباب في ما يسميه الألمان «معيارية الحقائق»، أو كما كان جون ماينارد كينز ليعبر عن ذلك: «عندما تتغير الحقائق، أغير رأيي».

الواقع أن الحقائق أليمة، إذ يحاول بوتين استعادة الإمبراطورية السوفياتية القديمة، وبهذا يهدد حقبة غير مسبوقة من السلام في أوروبا دامت 77 عاماً. هل يأتي الدور على مولدوفا ودول البلطيق بعد أوكرانيا؟ الواقع أن البولنديين، الذين وقعوا ضحية لروسيا بشكل روتيني طوال التاريخ، لهم كل الحق في الخوف من جيوش بوتين المحتشدة على حدودهم الشرقية، مما ينذر بالسوء لجارة بولندا في الغرب، ألمانيا. وعلى هذا فإن المنطق الاستراتيجي يستلزم إعادة التسلح والردع، بالإضافة إلى تزويد أوكرانيا بالأسلحة الثقيلة أخيراً.

ولكن على الرغم من السياسة الواقعية، لا يزال الحرس القديم على اليسار متمسكاً بالحقائق العتيقة في السياسة الألمانية الشرقية. تَعاوَن، ولا تواجه. السلام يتفوق على القوة. دعونا نعط بوتين مخرجاً، دعه يحتفظ بمكاسبه حتى لا يفقد ماء وجهه ويلجأ إلى تصعيد الأمور. لن يؤدي تزويد أوكرانيا بالأسلحة إلا إلى إطالة أمد المذبحة، كما لو كانت أوكرانيا تقصف المدنيين الروس، والمدارس والمستشفيات الروسية. في تناقض صارخ، تُعلِن بيربوك: «إن كنت لا تشعر بالذعر (إزاء هذه الحرب العدوانية)، فإما أنك مضلل أو متبلد الحس».

التفسير الثاني يتعلق بالأجيال، لقد شب قادة الخُضر اليوم عن الطوق في عالَم حيث اعتاد الشباب أو الراحلون من أسلافهم على امتلاك السلطة السياسية والثقافية، بعد أن ورثوا دولة ملطخة بأعظم الجرائم ضد الإنسانية، كان المنتمون إلى هذه الفئة العمرية بعد الحرب مستميتين في محاولة استعادة القيمة الأخلاقية لوطنهم.

كان هذا يعني التحول بمقدار 180 درجة بعيداً عن فِكر «الفوهرر». السلام، وليس الدبابات؛ المجتمع، وليس الغزو؛ الخير، وليس الجشع. وبهذا، قدمت ألمانيا ذاتها على أنها قوة أخلاقية عظمى، وكان لهذا مردود عملي.

وعندما أزعجهم إصرار الولايات المتحدة على مساهمتهم بقوات في مسارح عسكرية متعددة، ما كان من القادة الألمان إلا أن تذرعوا بماضي بلدهم الرديء: ليس نحن! في أحسن الأحوال، سيرسلون فرقاً رمزية بينما تتحمل الولايات المتحدة والمملكة لمتحدة العبء الأكبر.

لا يعاني الجيل الجديد من الخُضر وناخبوهم من الشباب تحت وطأة العبء الأخلاقي الذي تركه كبارهم، إنهم لا يحتاجون إلى الاحتماء خلف الماضي وإلقاء المواعظ حول التفوق الأخلاقي المستند إلى النزعة السلمية لإثبات تخليص وافتداء ألمانيا، وبحلول الوقت الذي شبوا فيه عن الطوق، كانت ألمانيا استعادت قبل فترة طويلة قيمتها الأخلاقية.

الواقع أن ألمانيا، الدولة الديموقراطية الليبرالية الراسخة، والمتأصلة بأمان في حلف شمال الأطلسي والاتحاد الأوروبي، لم تعد في احتياج إلى الاستمرار على وضعها كخارج عن القانون خضع للإصلاح.

كان بوتين مفيداً في هذا الصدد بطبيعة الحال، والواقع أن أنتوني هوفريتر، الرئيس السابق لحزب الخُضر، نَفَّثَ عن غضبه قائلاً إن بوتين يخوض «حرباً عدوانية إمبراطورية استعمارية».

يبلغ هوفريتر من العمر 52 عاماً، وقبل جيل، كان الخُضر والمنتمون إلى اليسار في عموم الأمر لينكمشوا مرتعدين خلف جرائم النازية: لقد تعلمنا درسنا! اليوم، لا يقف في صف بوتين غير اليمين المتطرف واليسار المتطرف. حققت الفئتان معاً 17 في المئة في أحدث استطلاع؛ في حين حصل الخُضر على نسبة صلبة بلغت 22 في المئة.

المسألة لا تتعلق بإمبريالية بوتين فحسب. لا يحتاج الخُضر الجدد إلى التبشير الأخلاقي المريح القائم على الماضي؛ إنهم المستفيدون من الافتداء الذي اكتسبه جيلان سابقان. مع نجاح هذه الزمرة في توطيد سلطتها، ربما تشب البلاد بالكامل عن الطوق. اليوم، يريد نحو 70 في المئة من الألمان الاستمرار في تشغيل محطات الطاقة النووية.

* عضو مجلس تحرير صحيفة Die Zeit، وهو مدرس السياسة الدولية والفكر السياسي في كلية جونز هوبكنز للدراسات الدولية المتقدمة.

«بروجيكت سنديكيت» بالاتفاق مع «الجريدة»

قيادة الخُضر خضعت لانقلاب محير للعقول فتحولت بسلاسة من السلمية إلى العدائية ومن معاداة أميركا إلى معاداة بوتين

قصة الأرقام الوهمية

مظفر عبدالله
mudaffar.rashid@gmail.com

أرقام وهمية تصدر عن جهات رسمية بما يمكن تسميته بالبيئة الرقمية المُزَوّرة بسبب الفساد أو تضارب المهام بين مؤسسات الدولة وهو ما يشكل عائقاً للتخطيط .

أول العمود: سياسة الباب المفتوح التي اعتمدت مؤخراً من ديوان سمو رئيس مجلس الوزراء والجهات التابعة له يجب أن تكون وسيلة لجمع المعلومات حول خيوط الفساد ودراسة أسباب تعثر مصالح الناس من واقع الشكاوى التي ستنهال عليه، والمضي لاحقاً في إجراءات الإصلاح.

***

للأرقام والإحصاء قصص غريبة في الكويت، بعضها يأتي بسبب عمل مؤسسات رسمية دون تنسيق، وأخرى لها صلة بالتردي الإداري والفساد، ولذلك فإن أي حديث عن التخطيط المعتمد على الأرقام يبقى غير واقعي.

في الآونة الأخيرة كشف تقرير الشأن الاقتصادي فرقاً في تعداد السكان لعام 2021 بين جهتين رسميتين؛ الأولى هيئة المعلومات المدنية التي ترصد 4 ملايين و216 ألف نسمة، والثانية الإدارة المركزية للإحصاء وترصد 4 ملايين و627 ألف نسمة بفارق يقترب من نصف مليون! كيف يكون رسم الخطط هنا في ظل هذا الفاقد؟!

أرقام أخرى تتعلق بالفساد والاستحواذ على المال العام دون حق ومن ذلك ما يلي:

1- تعداد القسائم الزراعية والحيوانية التي تُمنح للمواطنين، حيث أكدت محكمة التمييز في أحد أحكامها السابقة على ما جاء في تقرير إدارة الفتوى والتشريع من أن 57 في المئة من القسائم الزراعية التي تم التحقيق في توزيعاتها المخالفة ذهبت لغير مستحقيها قبل 8 سنوات، ما يعني أن حجم الإنتاج الزراعي لا يرتبط بعدد القسائم، وهذا تزوير إحصائي.

2- إعلان هيئة ذوي الإعاقة عام 2011 أن 20 في المئة من عدد المسجلين كمعاقين لا يستحقون المساعدات المالية والعينية، وما جرى في عام 2017 من إحالة 37 ملفاً من أصل 57 إلى النيابة بسبب الملاحظات عليها.

3- هناك رقم يتعلق بالعمالة السائبة في الكويت، والتي تشير تقارير إلى أن تعدادهم في أقل تقدير بين 250 ألفاً إلى 400 ألف عامل يدخلون الإحصاء الرسمي كعمالة منتجة!

وهكذا على صُعُد أخرى نحصل على أرقام وهمية يفترض أنها مُعتَمدة للتخطيط، إلا أن الحقيقة على عكس ذلك... وهذا ما يمكن تسميته بالبيئة الرقمية المُزَوّرة بسبب الفساد أو تضارب المهام بين مؤسسات الدولة.

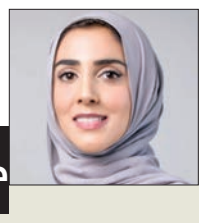

الكويت وثقافة السيارة

د. ريم عبدالرحمن العوضي *

من أوضح الأمثلة على رجعية استراتيجيات النقل العام هو بناء حرم جامعة الكويت الجديد حول مفهوم النقل الخاص وبذلك انتقلت مشاكل الحرم القديم كالازدحام المروري ومشكلة ركن السيارات إلى الحرم الجديد!

من يخرج إلى الشارع فسيرى أن الكويت تبني نفسها حول السيارة، وبينما يتجه العالم إلى تقليص الاعتماد على السيارة ووضع البدائل التي تحقق الاستدامة البيئية، تستمر الكويت في صب الأسفلت رديء الجودة وتوسعة الشوارع التي بدورها اكتظت بالسيارات والشاحنات التي ملأت الهواء بالانبعاثات الكربونية السامة.

ولعل من أوضح الأمثلة على رجعية استراتيجيات النقل العام هو بناء حرم جامعة الكويت الجديد حول مفهوم النقل الخاص وبذلك انتقلت مشاكل الحرم القديم كالازدحام المروري ومشكلة ركن السيارات إلى الحرم الجديد!

استحوذت السيارة على أجزاء حياتنا بطريقة عدائية، فهي وسيلة التنقل الأساسية في الكويت، فالذي لا يملك سيارة يكاد يصعب عليه التنقل في الكويت، فلا توجد وسائل أخرى بديلة كالنقل العام مثل الباصات والمترو التي يشترط أن توفر الراحة والمرونة والاستدامة للمستخدم.

وفي ظل غياب بديل مناسب للنقل في الكويت واستمرار مشكلة الإيجار الاستثماري في المناطق السكنية أصبحت السيارة مصدراً للإزعاج والضيق المستمر، فقد زاحمت السيارة الناس في الأحياء السكنية، فمكان ركنها أولوية قبل تشجير «الفرجان» وأرصفة المشاة وحارات الدراجات الهوائية، فهناك الكثير من أصحاب البيوت الذين تخلوا عن الزراعة والتشجير أمام منازلهم من أجل تخصيص مكان لسياراتهم.

واستناداً إلى بيانات منظمة الصحة العالمية عام 2020، فإن وفيات حوادث الطرق في الكويت بلغت 649 حالة أو 8.51 في المئة من إجمالي الوفيات، حيث تمثل حوادث السيارات خامس الأسباب الرئيسية للوفاة في الكويت، وهذه النسبة تعكس الجانب الآخر من ثقافة السيارات في الكويت المرتبط بسلوك القيادة، ومدى الالتزام بقوانين المرور. وإلى جانب الاختناق المروري على مدار اليوم يواجه الكثير منا المستهترين الذين يعرضون حياة الناس لخطر الحوادث، كما يواجه قائدو السيارة أنواعاً مختلفة من المضايقات والتوتر والضغط النفسي بسبب تعدي البعض على القانون من خلال مخالفتهم لقواعد المرور وكل هذه العوامل تؤثر على جودة الحياة في الكويت ومتوسط العمر المتوقع للفرد.

إلى جانب العبء البيئي، للسيارة عبء اقتصادي على الناس حيث ارتفعت أسعار السيارات وستستمر في الارتفاع بسبب أزمة كورونا والتضخم العالمي، حيث ارتفع متوسط أسعار السيارات الجديدة بنسبة 17.2 في المئة والمستعملة بنسبة 16.9 في المئة بين عامي 2020 و2021. وبالرغم من ارتفاع الأسعار يضطر المواطن والمقيم إلى تحمل هذه التكلفة العالية لأن السيارة هي الوسيلة الأمثل للنقل في الكويت. وقد يضطر أولياء الأمور إلى شراء سيارات لأبنائهم عند دخولهم الجامعة لعدم وجود بديل مناسب، بالإضافة إلى تكلفة الصيانة المرتفعة وتعرض السيارات للضرر بسبب تردي جودة الشوارع وأعمال الصيانة غير المحترفة لاسيما بعد موسم الأمطار.

المستفيد الوحيد من استحواذ السيارة على حياتنا هو شركات السيارات وكراجات الصيانة، لذلك يجب وضع استراتيجيات فعالة لوقف هذه الدائرة الشرسة. لقد تأخرت الكويت كثيرا في ركب تطوير النقل العام، والابتعاد عن حرق الوقود لتشغيل السيارات؛ فالكثير من الدول تبنت استراتيجيات لتشجيع استخدام السيارات الكهربائية التي تستمد الكهرباء من المولدات التي تعمل على الطاقة البديلة كطاقة الشمس والرياح، كما أن الاستثمار في النقل العام والانتقال إلى اقتصاد متنوع يشمل الطاقة البديلة سيساهم في رفع المستوى البيئي وجودة الحياة في الكويت.

* قسم علوم الأرض والبيئة - كلية العلوم جامعة الكويت

الدينار الكويتي 1 KD

£	€	$
▲ 2.747	▲ 3.236	▼ 3.249

المؤشر الكويتي

السوق العام	السوق الأول	السوق الرئيسي
7.658	8.580	5.821

مساهمون يمنحون شركاتهم قروضاً حسنة لتسيير أعمالها

بدلاً من لجوئها للاقتراض وتحمُّل أعباء إضافية أو الاتجاه إلى زيادة رأس المال

عيسى عبدالسلام

فضّل مساهمون رئيسيون لبعض الشركات تقديم دعم مالي كقرض حسن، بدلاً من التوجه إلى الاقتراض وتحميل الشركة مسؤولية سداد هذه المبالغ خلال فترة زمنية محددة، أو توجيه أغلب السيولة والإيرادات لسداد الفوائد والالتزامات المترتبة على القروض والتسهيلات الائتمانية.

تحمّل الملاك الرئيسيون في بعض الشركات المدرجة في بورصة الكويت للأوراق المالية، التي تعاني مشكلات مالية أعباءً جديدة تجاه ملكياتهم ومساهماتهم في هذه الشركات، إذ اتجهوا أخيراً إلى منح شركاتهم قروضاً حسنة.

وذكرت مصادر مطلعة لـ «الجريدة» أن المساهمين الرئيسيين لبعض الشركات فضلوا تقديم دعم مالي كقرض حسن، بدلاً من التوجه إلى الاقتراض وتحميل الشركة مسؤولية سداد هذه المبالغ خلال فترة زمنية محددة، أو توجيه أغلب السيولة والإيرادات لسداد الفوائد والالتزامات المترتبة على القروض والتسهيلات الائتمانية التي يمكن الحصول عليها.

وأضافت المصادر، أنه خلال الفترة الماضية واجهت العديد من الشركات مشكلات في استكمال بعض أنشطتها أو أعمالها بسبب ظروف ومشكلات تعانيها، مما تطلّب حاجة ماسة إلى توفير سيولة كافية لتسيير أعمال الشركة أو خدمة أعمالها.

وأوضحت أن تحمّل المساهمين مسؤولية منح شركاتهم قروضاً بدلاً من زيادة رأس المال، يأتي اختصاراً للوقت والإجراءات التي تخص إنجاز هذه الخطوة، ومدى نجاح عملية الاكتتاب في زيادة رأس المال، خصوصاً وسط الظروف الراهنة التي تعانيها الأسواق المالية على صعيد شح معدلات السيولة أو الحصول على تسهيلات جديدة في ظل التشدد الرقابي إزاء منح قروض جديدة.

وقالت إن هذه الشركات تعاني في الأساس بعض الالتزامات؛ سواء سداد ديون أو الوفاء بالتزاماتها تجاه موظفيها وأعمالها، مما جعلها تلجأ الى مساهميها لتوفير قدر كاف من «الكاش» عن طريق قروض حسنة للوفاء بأي التزامات عليها، بدلاً من تحمّل أي أعباء إضافية.

وأشارت الى أن القرض الحسن يعني تقديم وإعطاء قرض، بفوائد معدومة، أي تعد نسبة الفائدة منها صفراً، وهذا هو الوضع الذي يحقق فائدة سريعة للشركات التي تعاني مشكلات في مستويات السيولة و«الكاش» المتوافر لديها، إذ قامت بعض الشركات - تماشياً مع هذا الرأي - باستخدام القرض الحسن لتطوير نفسها وسداد التزماتها، الى حين تحقيق أرباح وفوائض يمكن من خلالها سداد هذه القروض أرباحها الحسنة، أو عمل زيادات رؤوس أموال في مراحل لاحقة.

ولفتت إلى أن بعض هذه الشركات اتجه أخيراً إلى عمل زيادات رؤوس أموال لها بعد تحسُّن الأوضاع لتلبية احتياجات الشركات للاستحقاقات التمويلية، إضافة إلى دعم سيولة أنشطة الشركات التابعة لتغطية حاجتها الضرورية، ولمتابعة أعمالها ومشاريعها، فضلاً عن سداد وتخفيض ديون المساهمين الرئيسيين.

وقالت إن مصادر تمويل الشركات متعددة، فمنها التمويل الداخلي عن طريق الاحتياطيات أو الأرباح المتراكمة، علاوة على أن هناك التمويل الخارجي المتمثل في البنوك التجارية والمؤسسات المالية الأخرى، أو عن طريق طرح زيادة رأسمال الشركة بواسطة إصدار أسهم للشركة وطرحها للاكتتاب، مشيرة إلى أن اتجاه الشركات إلى الحصول على قروض حسنة من مساهميها يعتبر أداة جديدة بين الخيارات المتاحة لها للوفاء بالتزاماتها.

«إعمار» تُقر بيع «نمشي» بـ 335.2 مليون دولار

كشفت شركة إعمار العقارية أن مجلس إدارتها وافق بشكل مبدئي على بيع شركة نمشي إلى شركة نون (شريطة موافقة مجلس إدارة نون).

وقالت «إعمار»، في إفصاح بسوق دبي المالي، أمس الأول، إن صفقة البيع المقرر إتمامها تجرى لمصلحة طرف ذي علاقة بالشركة، مع الإشارة إلى أن عضو مجلس الإدارة المعني لم يشارك أو يصوت في الاجتماع.

وأضافت أن سعر البيع بلغ 335.2 مليون دولار (1.23 مليار درهم) كمقابل نقدي، ويقع هذا السعر ضمن النطاق الذي تم تحديده من مقيم مستقل معتمد من هيئة الأوراق المالية والسلع، مبينة أن المقابل النقدي المذكور يمثل قيمة حصص «نمشي» بعد حسم ديونها ورأس المال التشغيلي الاعتيادي المطلوب من قيمة المنشأة التي تبلغ 350 مليون دولار.

معالجة أزمة زيادة مساهمات هيئة الاستثمار

بعد اتجاه أغلب الصناديق لتخفيض رأس المال إلى مليوني دينار

عيسى عبدالسلام

ذكرت مصادر مطلعة أن أزمة زيادة مساهمة الهيئة العامة للاستثمار في الصناديق الاستثمارية عن الحد الأقصى لها انتهت على واقع تجاه أغلب الصناديق المرخصة من هيئة أسواق المال إلى خفض رأسمالها من 5 ملايين دينار (الحد الأدنى السابق) إلى مليونين.

وقالت المصادر، لـ «الجريدة»، إن هيئة الاستثمار خاطبت في وقت سابق صناديق استثمارية بضرورة تغطية الحد الأدنى من رأس المال المطلوب لهذه الصناديق، مما أدى إلى زيادة نسبة مساهمة الهيئة فيها على 50 في المئة، مضيفة أن الهيئة منحت مهلة للشركات التي لم تنجح في تغطية الحد الأدنى من رأس المال المطلوب 6 أشهر قبل سحب مساهماتها منها بشكل نهائي، وتحويلها إلى إدارة المحافظ لديها لإعادة استثمارها في بورصة الكويت للأوراق المالية.

وأضافت أن «مديري صناديق الاستثمار» وجدوا في خيار تخفيض رأس المال حلاً نموذجياً لتخفيض مساهمات الهيئة العامة للاستثمار في رأسمال بعض الصناديق، التي وصلت في بعض الأوقات الى ما نسبته 70 في المئة، الأمر الذي كان يضع هذه الصناديق في مأزق تغطية الجزء المتبقي من المساهمة في حال التزام هيئة الاستثمار بالنسب المقررة.

وأشارت إلى أن أغلب الصناديق الاستثمارية اتجهت إلى توفيق أوضاعها ومواءمتها مع التعديلات الأخيرة، التي قامت بها هيئة أسواق المال على أحكام الكتاب الـ 13 «أنظمة الاستثمار الجماعي» من كتب اللائحة التنفيذية للقانون رقم 7 لسنة 2010 بشأن إنشاء «أسواق المال» وتنظيم أنشطة الأوراق المالية وتعديلاتهما.

جدير بالذكر أن تخفيض الحد الأدنى لرأسمال الصندوق يدعم الشراء المؤسسي في سوق الكويت للأوراق المالية، لاسيما أن استثمارات الصناديق تحد من القيود التي تقع عادة على استثمارات الأفراد، فيتحقق لها مزيد من القدرة على التنويع، وانخفاض في تكاليف بيع وشراء الأسهم، علاوة على أن المشاركة المؤسسية الكبرى في سوق الأسهم تؤدي إلى تقليل التقلبات، ودفع حركة السوق وزيادة معدلات السيولة المتداولة.

20% انخفاض أصول «تيثر» بسبب انهيار «تيرا»

انخفض إجمالي أصول «تيثر هولدينغز» بنسبة 20 في المئة تقريباً في الربع الثاني من العام الحالي، في إشارة إلى تأثير عمليات الاسترداد المتزايدة على شركة العملات المشفرة ومشغل العملة المستقرة.

وذكرت شركة المحاسبة «بي دي أو إيطاليا»، أنه كان لدى «تيثر» أصول يبلغ مجموعها 66.4 مليار دولار على الأقل حتى 30 يونيو الماضي، فيما بلغ إجمالي التزامات الشركة 66.22 ملياراً، من بينها 66.2 ملياراً تتعلق بالرموز الرقمية التي أصدرتها الشركة.

يأتي ذلك مقارنة مع أصول بقيمة 82.4 مليار دولار في نهاية مارس، أي قبل شهرين من انهيار العملة المستقرة «تيرا يو إس دي»، الذي أدى إلى ترنح سوق العملات المشفرة، وتسبب في انفصال ارتباط العملة المستقرة بالدولار خلال الربع الثاني، وبالتالي ارتفعت عمليات الاسترداد مقابل رمز «يو إس دي تي» الخاص بها.

وتهدف عملة «يو إس دي تي» المستقرة إلى الحفاظ على استرداد واحد لواحد بالدولار الأميركي من خلال الاعتماد على احتياطي من النقد وما يعادله، وسبق أن تم التشكيك في جودة الأصول التي يستخدمها «تيثر» لهذا الاحتياطي، وسلط المنظمون الضوء على مصدري العملات المستقرة على مستوى العالم، بسبب الافتقار الملحوظ للشفافية.

تقرير أسواق المال الخليجية الأسبوعي

تباين أداء المؤشرات الخليجية وسط تغيرات محدودة

أفضل المكاسب لسوق قطر... وخسائر في عُمان والكويت

علي العنزي

استقرت مؤشرات بورصة الكويت على خسائر متفاوتة، إذ تراجع مؤشر السوق العام بنسبة 0.18%، أي 14.04 نقطة، بينما سجل مؤشر السوق الأول تراجعاً أقل كان 0.06% فقط مقابل خسارة واضحة لمؤشر رئيسي 50 بنسبة 0.60%.

تباين أداء مؤشرات الأسواق المالية بدول مجلس التعاون الخليجي الأسبوع الماضي وانتهى بحصيلة مكاسب لأربعة مؤشرات بينما تراجعت ثلاثة، معظمها بتغيرات محدودة.

وتصدر الرابحين مؤشر السوق القطري المالي بنمو بنسبة 2 في المئة تلاه مؤشرا السعودية وسوق دبي المالي، إذ سجلا مكاسب متعادلة لكل منهما وبنسبة 0.73 في المئة ثم رابعاً حل مؤشر سوق البحرين وبنمو محدود جداً وبنسبة 0.13 في المئة.

في المقابل، خسر مؤشر سوق أبوظبي بنسبة 1.59 في المئة وكان أكبر الخاسرين، تلاه مؤشر سوق مسقط بتراجع بحوالي ثلث نقطة مئوية، وحل ثالثاً مؤشر بورصة الكويت العام بفقده نسبة محدودة كانت 0.18 في المئة فقط.

مؤشر قطر

استمر نمو مؤشر سوق قطر المالي بقوة، للأسبوع الثاني على التوالي، ليقترب كثيراً من مؤشر سوق أبوظبي المالي، الذي يتصدر مؤشرات الأسواق المالية الخليجية كأفضل أداء لعام 2022، وبلغت مكاسب مؤشر سوق قطر نسبة 20.3 في المئة، وبعد أن حذف أبوظبي نسبة 1.6 في المئة، مما أعطى الفرصة لمؤشر قطر للاقتراب ومزاحمة الصدارة مستفيداً من نموه القوي بنسبة 2 في المئة خلال الأسبوع الماضي، بعد أن جمع 274.53 نقطة ليقفل على مستوى 14018.43 نقطة مخترقاً مستوى 14 ألف نقطة وللمرة الثانية هذا العام ومقترباً من أعلى مستوياته، التي حققها في منتصف أبريل الماضي عند 14550 نقطة.

وكان انتهاء فترة إعلان النتائج المالية للربع الثاني للشركات القطرية، التي حققت نمواً جيداً بنسبة 37 في المئة بعد ارتفاع أرباح 32 شركة وتراجع 15 شركة منها 3 شركات سجلت خسارة، ولاشك أن قرب افتتاح مونديال 2022 سيشكل دعماً قوياً للشركات بعدة قطاعات ستستفيد من تدفق ملايين الزوار لدولة قطر لمشاهدة مباريات كأس العالم والاستمتاع بفعاليات مصاحبة وقد تكون قطاعات العقار والبنوك والمواصلات والترفيه أهم القطاعات التي تستفيد مباشرة من تشغيل كل مرافقها وعملياتها بالكامل خلال شهر يقام به كأس العام والذي سيبدأ في 20 نوفمبر المقبل.

السعودية ودبي

للأسبوع الخامس على التوالي، تستمر المكاسب الأسبوعية لمؤشر السوق السعودي الرئيسي «تاسي» إذ ربح بنهاية تعاملات الأسبوع الماضي نسبة 0.73 في المئة أي 90.97 نقطة ليقفل على مستوى 12621.73 نقطة ويصل إلى النقطة 12.1 في المئة كمكاسب لهذا العام محتلاً المركز الرابع. وكانت بيانات الشركات المعلنة خلال الأسبوع دعمت المؤشر وأسعار أسهمها، التي بلغت 126 شركة سجل 74 شركة نمواً في أرباحها وتراجعت أرباح 52 شركة منها 17 سجلت خسائر لتصل الأرباح الإجمالية إلى نسبة 75 في المئة ويتبقى 94 شركة لم تعلن حتى نهاية الأسبوع الماضي. وكانت المكاسب بالرغم من تراجعات أسعار النفط إلى مستويات ما قبل الحرب الروسية - الأوكرانية حيث تداول برنت بحدود 92 دولاراً وهو أدنى سعر له منذ منتصف فبراير الماضي، بينما في المقابل استمر الأداء الجيد لمؤشرات الأسواق المالية العالمية واخترق مؤشر داو جونز مستوى 34 ألف نقطة خلال عمل الأسواق الخليجية وقبل نهاية تعاملاته بجلستين هما جلستا مساء الخميس والجمعة الماضيين.

وسجل مؤشر دبي أداء إيجابياً أيضاً وبنسبة معادلة لما حققه السعودي كانت 0.73 في المئة أي 24.71 نقطة ليقفل على مستوى 3419.72 نقطة ويصل إلى النقطة المئوية الـ 8.2 في المئة كمكاسب لهذا العام وبعد انتهاء 56 شركة من إعلان نتائج الربع الثاني، إذ لم يتبقى سوى 6 شركات حجبت إعلانات الربع الثاني حتى نهاية، أمس الأول، وبلغ النمو في الأرباح الإجمالية بنسبة 22.6 في المئة بعد أن ارتفعت أرباح 30 شركة وتراجع أرباح 24 منها 11 سجلت خسائر.

البحرين

واستقر مؤشر سوق البحرين المالي على نمو محدود بنسبة 0.13 في المئة أي 2.46 نقطة ليقفل على مستوى 1900.16 نقطة وكان الحدث الأبرز غياب سهم أهلي متحد من سوقي الكويت والبحرين خلال تعاملات الخميس الماضي وللأبد إذ ستبدل أسهمه بأسهم من بيتك بعد استحواذ الأخير عليه بواقع 2.695 سهم مقابل سهم من بيتك وسيدرج سهم بيتك في مؤشر سوق البحرين المالي ليتسنى لملاك أهلي متحد من تداول أسهمه بذات السوق المالية، وقد يكون إدراج بيتك محركاً قوياً لتعاملات وسيولة سوق البحرين بما أنه أحد أكبر البنوك الإسلامية في العالم بعد الاستحواذ.

أبوظبي

خسر مؤشر سوق أبوظبي بنسبة كبيرة بلغت 1.59 في المئة هي 162.69 نقطة ليقفل على مستوى 10083.09 نقطة وسط عمليات جني أرباح كبيرة بعد النمو الكبير للمؤشر خلال تعاملات الأسبوع الماضي وكانت الخسارة الكبيرة هي ذاتها خسارة جلسة الخميس إذ ضغط وجني أرباح أكبر على أسهم مؤشر سوق أبوظبي الذي تراجعت مكاسبه لهذا العام إلى حدود 20.6 في المئة، لكنه بقي أفضل أداء لهذا العام بين الأسواق المالية العالمية.

واقتربت شركات أبوظبي المدرجة من اكتمال بياناتها للربع الثاني إذ لم يتبقى منها سوى 3 شركات لم تعلن مقابل إعلان 78 شركة بنمو بلغ نسبة 74 في المئة مقارنة مع أداء العام الماضي حيث نمت أرباح 45 شركة وتراجعت أرباح 33 منها 17 شركة سجلت خسائر.

بورصة الكويت

استقرت مؤشرات بورصة الكويت على خسائر متفاوتة، إذ تراجع مؤشر السوق العام بنسبة 0.18 في المئة فقط أي 0.18 أي 14.04 نقطة ليقفل على مستوى 7685.43 نقطة بينما سجل مؤشر السوق الأول تراجعا اقل كان 0.06 في المئة فقط أي 4.78 نقطة ليقفل على مستوى 8580.05 نقطة مقابل خسارة واضحة لمؤشر رئيسي 50 بنسبة 0.60 في المئة تعادل 36.76 نقطة ليقفل على مستوى 6122.01 نقطة.

وتغيرت سيناريوهات التعاملات من بداية فاترة نسبياً إلى تعاملات نشيطة بنهاية الأسبوع بعد تعليق تداول أهلي متحد نهائياً على وقع تحويله كل 2.695 سهم منه إلى سهم من بيتك خلال ثلاثة أسابيع وبالتالي نشاط كبير على السهمين خلال تعاملات آخر ثلاث جلسات رفع متغيرات السوق الثلاث بنسب واضحة قياساً على الأسبوع الماضي، ونمت السيولة بنسبة 24.5 في المئة بنيما ارتفع النشاط بنسبة 46 في المئة بعد ارتفاع نشاط سهم إيفا فنادق بقوة بداية الأسبوع وزاد عدد الصفقات إلى نسبة 2.8 في المئة فقط، وانتهت الشركات الكويتية من إعلانات الربع الثاني بنمو كبير، وتنتظر مجموعة شركات مدرجة من اندماجات قادمة أبرزها أسهم بنك الخليج مع أهلي وشركتا القرين بتروكيماويات وشركة المشاريع القابضة خلال الفترة القادمة.

وخسر مؤشر سوق عمان نسبة ثلث نقطة مئوية بعد أن حذف 15.03 نقطة ليقفل على مستوى 4606.78 نقطة للأسبوع الثاني على التوالي وسط عمليات جني أرباح بعد أن ربح نسبة 12 في المئة خلال شهر فقط وتقدم إلى المركز الثالث كأفضل أداء بين مؤشرات الأسواق المالية الخليجية.

ملخص مؤشرات أسواق المال الخليجية خلال الأسبوع المنتهي في 2022/08/19

الأسبوع	الكويت	السعودية	الدوحة	مسقط	المنامة	أبو ظبي	دبي
2022/08/12	7.699.47	12.530.76	13.743.90	4.621.81	1.897.70	10.245.78	3.395.01
2022/08/19	7.685.43	12.621.73	14.018.43	4.606.78	1.900.16	10.083.09	3.419.72
الفرق	14.04-	90.97	274.53	15.03-	2.46	162.69-	24.71
التغير (%)	%0.18-	%0.73	%2.00	%0.33-	%0.13	%1.59-	%0.73

ملخص تداولات بورصة الكويت خلال الأسبوع المنتهي في 2022/08/18

الأسبوع	الكمية المتداولة (سهم)	القيمة المتداولة (دينار)	عدد الصفقات (صفقة)	إقفال المؤشر العام	إقفال المؤشر الأول	إقفال المؤشر رئيسي 50	عدد جلسات التداول
2022/08/11	1.146.730.679	236.649.239	59.730	7.699.47	8.584.83	6.158.77	5.00
2022/08/18	1.682.663.314	294.485.909	61.432	7.685.43	8.580.05	6.122.01	5.00
الفرق	535.932.635	57.836.670	1.702	14.04-	4.78-	36.76-	0.00
التغير (%)	%46.74	%24.44	%2.85	%0.18-	%0.06-	%0.60-	%0.00

تقرير الشال الاقتصادي الأسبوعي

1.23 مليار دينار أرباح الشركات المدرجة خلال النصف الأول

«الوطني» في صدارة الشركات الأعلى أرباحاً بنحو 237.8 مليوناً

وفق «الشال» زادت 8 قطاعات من أصل 13 قطاعاً نشيطاً من مستوى ربحيتها عند مقارنة أدائها مع أداء النصف الأول من عام 2021، بينما تراجعت أرباح 3 قطاعات وقطاع آخر خفض من مستوى خسائره، وانتقل قطاع وحيد من الربحية إلى الخسائر.

ذكر تقرير الشال الاقتصادي الأسبوعي، أن عدد الشركات المدرجة التي أعلنت نتائجها المالية عن النصف الأول من السنة الحالية بلغ 152 شركة، أو نحو 96.2% من عدد الشركات المدرجة البالغ 158 شركة، بعد استبعاد الشركات التي لم تعلن بعد نتائجها وتلك التي تختلف سنتها المالية.

وبحسب «الشال» حققت تلك الشركات صافي أرباح بنحو 1.231 مليار دينار، أي بنسبة ارتفاع بنحو 24.8% عن مستوى أرباح النصف الأول من عام 2021 البالغة 986.3 مليون دينار، بينما حقق الربع الثاني انخفاضاً بنحو 21.7-% في مستوى أرباحه مقارنة بمستوى أرباح نفس العينة للربع الأول من عام 2022، وحققت تلك الشركات نحو 540.7 مليون دينار للربع الثاني من العام الحالي، مقارنة بنحو 690.7 مليوناً للربع الأول.

في التفاصيل، زادت 8 قطاعات من أصل 13 قطاعاً نشيطاً من مستوى ربحيتها عند مقارنة أدائها مع أداء النصف الأول من عام 2021، بينما تراجعت أرباح 3 قطاعات وقطاع آخر خفض من مستوى خسائره، وانتقل قطاع وحيد من الربحية إلى الخسائر. وأفضل القطاعات أداءً كان «البنوك»، الذي حقق أرباحاً بنحو 668.7 مليوناً مقارنة بنحو 475.4 مليوناً، أي بارتفاع مطلق بنحو 193.4 مليوناً، ثانيها قطاع العقار، الذي زاد أرباحه من نحو 42.8 إلى 77.3 مليوناً، أي ارتفعت بنحو 34.5 مليوناً.

تلاهما في الارتفاع، قطاع الخدمات الاستهلاكية، بتحقيقه أرباحاً بلغت نحو 30.8 مليون دينار مقابل نحو 5.4 ملايين، أي مرتفعاً بنحو 25.4 مليوناً، وأكبر انخفاض مطلق في مستوى الأرباح كان من نصيب قطاع الصناعة، فقد بلغت أرباحه نحو 88.2 مليوناً نزولاً من مستوى 106.8 ملايين حققها في النصف الأول من العام الماضي، أي انخفاضاً بنحو 18.6 مليوناً، يليه قطاع الطاقة الذي سجل خسائر بنحو 5.6 ملايين في النصف الأول من عام 2022، مقارنة بأرباح بنحو 9.7 ملايين أي بانخفاض مطلق بنحو 15.3 مليوناً.

وتظهر نتائج النصف الأول من العام الحالي تحسن أداء 98 شركة مقارنة مع النصف الأول من عام 2021، ضمنها زادت 68 شركة مستوى أرباحها وخفضت 30 شركة مستوى خسائرها أو تحولت إلى الربحية، أي ان 64.5% من الشركات التي أعلنت نتائجها حققت تقدماً في الأداء.

وحققت 54 شركة هبوطاً في مستوى أدائها، ضمنها 33 شركة انخفض مستوى أرباحها، بينما 21 شركة زادت من مستوى خسائرها أو انتقلت من الربحية إلى الخسائر.

وفي قائمة أعلى الشركات الرابحة، حققت عشر شركات قيادية أرباحاً مطلقة بنحو 786.6 مليون دينار أو نحو 63.9% من إجمالي الأرباح المطلقة لكل الشركات المعلنة، تصدرها «بنك الكويت الوطني» بنحو 237.8 مليوناً، وجاء «بيت التمويل الكويتي» في المرتبة الثانية بنحو 138.1 مليوناً و«البنك الأهلي المتحد (البحرين)» في المرتبة الثالثة بنحو 104.6 ملايين، واحتلت شركة «الاتصالات المتنقلة (زين)» المرتبة الرابعة بنحو 97.6 مليوناً.

وعلى النقيض، سجلت عشر شركات أعلى خسائر مطلقة بنحو 37.4 مليون دينار، ضمنها سجلت شركة «بيت الطاقة القابضة» أعلى مستوى خسائر مطلقة بنحو 11.2 مليوناً، تلتها شركة «مجموعة عربي القابضة» بنحو 6.6 ملايين.

تكلفة الطالب في جامعة الكويت ضعف نظيرتها بالجامعات الخاصة

أفاد «الشال» في تقريره، بأنه بعد إنشاء جامعة الكويت عام 1966، وكانت موزعة على مبانٍ ما بين ثانوية الشويخ ومبانٍ مدرسية أخرى في مجموعة من مناطق الكويت السكنية، تبنت الحكومة مشروع تأسيس جامعة شاملة في بداية ثمانينيات القرن الفائت، واحتاج الأمر نحو 40 سنة لإتمامه، بعد أن تضاعفت التكلفة عدة مرات وتعرضت مبانيها لسبع حرائق.

في التفاصيل، وخلال تلك الفترة الطويلة، تضاعف خريجو الثانوية العامة عدة مرات حتى بلغ عددهم نحو 44.6 ألف طالب في العام الدراسي 2020/ 2021 شاملاً خريجي تعليم الكبار، وبمعدل نمو سنوي مركب بنحو 6.2% للسنوات السبع الأخيرة، ولاستيعابهم خلال فترة الانتظار الطويلة حتى انتهاء بناء الجامعة الحكومية، وإضافة إلى الهيئة العامة للتعليم التطبيقي، تم تأسيس 15 مؤسسة تعليم عالٍ خاصة عاملة، إضافة إلى 5 مؤسسات تعليم عالٍ خاصة أخرى تحت التأسيس.

ومازالت مؤسستا التعليم العالي الحكومي هما الأكثر استيعاباً لأعداد الطلبة، حيث بلغ عدد الدارسين فيهما نحو 77 ألف طالب في العام الدراسي الفائت، أو نحو 66% من إجمالي طلبة التعليم العالي. ومازالت جامعة الكويت تضم 16 كلية إلى جانب الدراسات العليا، وهي بذلك الأكبر، ومازال ضمنها بعض الكليات المتفوقة، لكن تصنيفها وفقاً لمؤشرات متنوعة للأداء، انحدر إلى ما بعد الألف جامعة الأفضل في العالم وفق QS World University Rankings، ومازالت مخرجات «التطبيقي» فاقدة الصلة بسوق العمل.

وفي بلد تحتكر فيه الدولة نحو 90% من الأراضي، وأسعار الأراضي الباهظة وغير المبررة بالتبعية، تجعل إقامة أي مشروع خدمي أو سلعي منافس شبه مستحيل، ارتبطت إمكانية انشاء مؤسسة خاصة للتعليم العالي بشكل شبه كامل بمنحة أرض من أملاك الدولة لعدد محدد من السنين. وعدد السنين ثابت وقصير، ما يمثل عامل ضغط لاستعادة كل الاستثمار المالي في المشروع وأرباحه بأقرب وقت ممكن، مما قد يرجح أفضلية العامل التجاري على العامل التعليمي.

ولا أحد يلحظ انخفاض مستوى مخرجات التعليم ما دام ربط راتب الوظيفة العامة بالشهادة بغض النظر عن المستوى أو التخصص أو حتى الحاجة، ولا فرق إذا ما كانت الشهادة حقيقية أو مزورة، لذلك، نحو 63% من موظفي القطاع العام من حملة شهادات ما بعد الثانوية إلى الدكتوراه، وإنتاجية القطاع ضعيفة جداً.

وتشير تقديرات «الشال» إلى أن تكلفة الطالب في جامعة الكويت تبلغ نحو 13 ألف دينار سنوياً وفي التطبيقي 8 آلاف، وتكلفة الطالب المبتعث إلى الخارج نحو ضعف تكلفة طالب جامعة الكويت، بينما يبلغ معدلها لجامعات التعليم العالي الخاص ما يتراوح بين 6.5-7.5 آلاف، ولكليات التعليم العالي الخاص ما يتراوح بين 4.5-5.5 آلاف.

وكما في حالة التعليم العام، المشكلة ليست في شحة المال، إنما في هدره وسوء توزيعه. وضمن تصنيف «QS» للجامعات، هناك 48 جامعة عربية ضمن قائمة الألف أفضل جامعة في العالم، للسعودية 14 جامعة ضمنها، ومنها جامعتان بالترتيب 109 و163، وللإمارات 11 جامعة ضمنها جامعة بالترتيب 183، ولبنان 8 جامعات، والأردن 4 جامعات، والبحرين 3 جامعات، أما الكويت فجامعتان فقط، هما الجامعة الأميركية للشرق الأوسط في الفئة 701-750، وجامعة الخليج للعلوم والتكنولوجيا ضمن الفئة 801-1000، أي ليس في الكويت جامعة ضمن قائمة أفضل 700 جامعة.

نكرر أن التعليم أولوية أولى، وأي حديث عن الإصلاح دون ثورة تنقذه لن تحقق سوى سراب، وتكلفة الطالب في الجامعة الحكومية وفق تقديراتنا ضعف تكلفة طالب المؤسسات التعليمية الخاصة، وهو أمر مقبول لو ارتبط بصعود تصنيفها وغزارة أبحاثها وتفوقها بالمستوى على مؤسسات التعليم الخاص، ولكن ما يحدث هو العكس تماماً، وهو ما يتطلب علاجاً جوهرياً.

ومنح الأراضي لفترة زمنية موحدة لمؤسسات التعليم الخاص إجراء خاطئ، والصحيح في تقديرنا هو ربط المدة بالتقدم ضمن فئات التصنيف العلمي، حتى لو امتد منحها إلى 100 عام لمن يستمر في كسر أرقام التصنيف إلى الأفضل، وتسحب من الفاشل، فما هو على المحك ليس المال، وإنما صناعة الإنسان.

44.6 مليار دينار إجمالي التسهيلات الائتمانية للمقيمين في نهاية يونيو

أشار تقرير «الشال» إلى النشرة الإحصائية النقدية الشهرية لبنك الكويت المركزي عن يونيو 2022 المنشورة على موقعه على الإنترنت، وأظهرت أن رصيد إجمالي أدوات الدين العام المحلي (بما فيها سندات وعمليات التورق منذ أبريل 2016) انخفض بما قيمته 450 مليون دينار ليصبح 500 مليون في نهاية يونيو 2022 مقارنة بمستواه في نهاية يونيو 2021، أي ما نسبته نحو 0.9% من حجم الناتج المحلي الإجمالي المقدر لعام 2022 البالغ نحو 57.951 مليار دينار (تقديرات الـ EIU) من دون احتساب الدين العام الخارجي.

في التفاصيل، بلغ متوسط أسعار الفائدة (العائد) على أدوات الدين العام، لمدة سنة 2.750%، ولمدة سنتين 3.250%، ولمدة 3 سنوات 3.375%، ولمدة 5 سنوات 3.625%، ولمدة 7 سنوات 3.750%، ولمدة 10 سنوات 3.875%، وتستأثر البنوك المحلية بما نسبته 100% من إجمالي أدوات الدين العام المحلي (100% في نهاية يونيو 2021).

وتذكر نشرة «المركزي» أن إجمالي التسهيلات الائتمانية للمقيمين المقدمة من البنوك المحلية في نهاية يونيو 2022 بلغ نحو 44.679 مليار دينار، ما يمثل نحو 54.6% من إجمالي موجودات البنوك المحلية، بارتفاع بلغ نحو 3.924 مليارات أي بنسبة نمو بلغت نحو 9.6% عما كان عليه في نهاية يونيو 2021.

وبلغ إجمالي التسهيلات الشخصية نحو 20.502 ملياراً، أي ما نسبته نحو 45.9% من إجمالي التسهيلات الائتمانية بينما كانت نحو 17.951 ملياراً في نهاية يونيو 2021 وبنسبة نمو بلغت نحو 14.2%، وذلك في تقديرنا انحراف في مقاصد النمو الائتماني النافع.

وبلغت قيمة القروض المقسطة ضمنها نحو 15.214 ملياراً، أي ما نسبته نحو 74.2% من إجمالي التسهيلات الشخصية، ونصيب التسهيلات المقدمة لشراء أوراق مالية ضمنها نحو 3.005 مليارات أي ما نسبته نحو 14.7% من إجمالي التسهيلات الشخصية، وبلغت قيمة القروض الاستهلاكية نحو 1.896 مليار.

وبلغت التسهيلات الائتمانية لقطاع العقار نحو 9.771 مليارات أي ما نسبته نحو 21.9% من إجمالي التسهيلات الائتمانية (نحو 9.307 مليارات في نهاية يونيو 2021)، أي ان نحو ثلثي التسهيلات الائتمانية تمويلات شخصية وعقارية، ولقطاع التجارة نحو 3.312 مليارات أي ما نسبته نحو 7.4% (نحو 3.196 مليارات في نهاية يونيو 2021)، ولقطاع الصناعة نحو 2.484 مليار أي ما نسبته نحو 5.6% (نحو 2.200 مليار في نهاية يونيو 2021)، ولقطاع المقاولات نحو 1.959 مليار دينار أي ما نسبته نحو 4.4% (نحو 1.854 مليار في نهاية يونيو 2021)، ولقطاع المؤسسات المالية -غير البنوك- نحو 975 مليوناً أي ما نسبته نحو 2.2% (نحو 953 مليوناً في نهاية يونيو 2021).

وتشير النشرة أيضاً إلى أن إجمالي الودائع لدى البنوك المحلية بلغ نحو 47.108 مليار دينار ما يمثل نحو 57.6% من إجمالي مطلوبات البنوك المحلية، بارتفاع بلغ نحو2.955 مليار أي بنسبة 6.7% عما كان عليه في نهاية يونيو 2021، تحقق ذلك نتيجة ارتفاع قيمة ودائع القطاع العام بنحو 316.7 مليوناً كذلك ارتفاع قيمة ودائع القطاع الخاص بنحو 2.638 مليار دينار.

ويخص عملاء القطاع الخاص من تلك الودائع بالتعريف الشامل، أي شاملاً المؤسسات الكبرى، مثل المؤسسة العامة للتأمينات الاجتماعية -لا يشمل الحكومة- نحو 39.917 مليار دينار أي ما نسبته نحو 84.7%، ونصيب ودائع عملاء القطاع الخاص بالدينار منها نحو 37.272 ملياراً أي ما نسبته نحو 93.4%، وما يعادل نحو 2.645 مليار بالعملات الأجنبية لعملاء القطاع الخاص أيضاً.

أما بالنسبة إلى متوسط أسعار الفائدة على ودائع العملاء لأجل، بكل من الدينار الكويتي والدولار الأميركي مقارنة بنهاية يونيو 2021، فتذكر النشرة أن الفرق في متوسط أسعار الفائدة على ودائع العملاء لأجل مازال لمصلحة الدينار في نهاية الفترتين، لكن الفرق انخفض بسبب ارتفاع أسعار الفائدة الأميركية بأعلى من ارتفاع سعر الخصم على الدينار الكويتي.

وبلغ الفرق نحو 0.583 نقطة لودائع شهر واحد، ونحو 0.383 نقطة لودائع 3 أشهر، ونحو 0.388 نقطة لودائع 6 أشهر، ونحو 0.419 نقطة لودائع 12 شهراً، بينما كان ذلك الفرق في نهاية يونيو 2021 نحو 0.733 نقطة لودائع شهر واحد، ونحو 0.809 نقطة لودائع 3 أشهر، ونحو 0.858 نقطة لودائع 6 أشهر، ونحو 0.896 نقطة لودائع 12 شهراً.

وبلغ المتوسط الشهري لسعر صرف الدينار الكويتي في يونيو 2022 مقابل الدولار الأميركي نحو 306.240 فلوس لكل دولار، بانخفاض بلغ نحو 1.8-% مقارنة بالمتوسط الشهري ليونيو 2021 عندما بلغ نحو 300.900 فلس لكل دولار.

9.3% نمو موجودات «الخليج» لتصل إلى 6.87 مليارات دينار

تناول «الشال» في تقريره نتائج أعمال بنك الخليج للنصف الأول من العام الحالي، وأظهرت تحقيق البنك أرباحاً «بعد خصم الضرائب» بلغت نحو 30.3 مليون دينار، مرتفعة بنحو 13.8 مليوناً أو ما نسبته 83.3% مقارنة بنحو 16.5 مليوناً للفترة نفسها من عام 2021.

وأرجع التقرير الارتفاع في ربحية البنك إلى انخفاض جملة المخصصات وإلى ارتفاع الربح التشغيلي، إذ بلغ انخفاض قيمة المخصصات نحو 13.5 مليون دينار، بينما بلغ ارتفاع الربح التشغيلي نحو 969 ألفاً.

في التفاصيل، بلغ إجمالي الإيرادات التشغيلية نحو 85.3 مليون دينار، بارتفاع بنحو 2.1 مليون دينار أو بنحو 2.5% مقارنة بنحو 83.2 مليوناً، وتحقق ذلك نتيجة ارتفاع جميع بنود الإيرادات التشغيلية، أهمها ارتفاع بند صافي أرباح التعامل بالعملات الأجنبية والمشتقات بنحو 865 ألفاً وبنسبة 21.8%، ليبلغ نحو 4.8 ملايين مقارنة بنحو 3.9 ملايين.

وارتفع أيضاً بند صافي إيرادات الفوائد بنحو 407 آلاف دينار أو بنحو 0.6%، وصولاً إلى نحو 65.7 مليوناً مقارنة بنحو 65.3 مليوناً، وارتفعت جملة المصروفات التشغيلية بالمطلق بقيمة أقل من ارتفاع جملة الإيرادات التشغيلية وبنحو 1.1 مليون دينار أو بنحو 2.8%، لتصل إلى نحو 41.2 مليوناً مقارنة بنحو 40.1 مليوناً في النصف الأول من عام 2021.

وتحقق ذلك نتيجة ارتفاع بند مصروفات موظفين بنحو 3.4 ملايين دينار، بينما انخفضت بنود المصروفات التشغيلية الأخرى بما مجمله 2.3 مليون، وبلغت نسبة إجمالي المصروفات التشغيلية إلى إجمالي الإيرادات التشغيلية نحو 48.3% مقابل نحو 48.2%.

وانخفضت جملة المخصصات بنحو 13.5 مليون دينار أو بنسبة 52.2% كما أسلفنا، لتصل إلى نحو 12.3 مليوناً مقارنة بنحو 25.8 مليوناً، وبذلك ارتفع هامش صافي الربح إلى نحو 35.5% مقارنة بنحو 19.8% للنصف الأول من العام الفائت.

وتظهر البيانات المالية أن إجمالي الموجودات ارتفع بما قيمته 321.8 مليون دينار أي بنحو 4.9%، ليصل إلى نحو 6.878 مليارات مقارنة بنحو 6.556 مليارات في نهاية عام 2021، وارتفع الإجمالي بنحو 586.4 مليوناً أي بنسبة 9.3%، مقارنة بنحو 6.291 مليارات للنصف الأول من عام 2021.

وارتفع بند قروض وسلف إلى العملاء بنحو 7.1% أي ما قيمته 322.9 مليون دينار، ليصل إلى نحو 4.881 مليارات (71% من إجمالي الموجودات) مقابل 4.558 مليارات (69.5% من إجمالي الموجودات) في نهاية عام 2021.

وارتفع بنحو 595.3 مليون دينار أو بنسبة 13.9% عند المقارنة بالفترة نفسها من عام 2021، حين بلغ آنذاك نحو 4.286 مليارات (68.1% من إجمالي الموجودات).

وبلغت نسبة إجمالي القروض وسلف للعملاء إلى إجمالي الودائع والأرصدة الأخرى نحو 83.4% مقارنة بنحو 79.3%.

وارتفع أيضاً بند قروض وسلف إلى البنوك بنحو 7.9% أي ما قيمته 22.1 مليون دينار، ليصل إلى نحو 300.6 مليون (4.4% من إجمالي الموجودات) مقابل 278.5 مليوناً (4.2% من إجمالي الموجودات) في نهاية عام 2021.

وارتفع بنحو 68.1 مليون دينار أي ما نسبته 29.3% مقارنة بنحو 232.4 مليوناً للفترة ذاتها من العام الفائت (3.7% من إجمالي الموجودات).

وتشير الأرقام إلى أن مطلوبات البنك (من غير احتساب حقوق الملكية) سجلت ارتفاعاً بلغت قيمته 311.2 مليون دينار أي ما نسبته 5.3%، لتصل إلى نحو 6.201 مليارات مقارنة بنهاية عام 2021، إذ بلغت حينها نحو 5.889 مليارات دينار، وارتفعت بنحو 552 مليوناً أي بنسبة نمو بلغت 9.8% مقارنة بنحو 5.649 مليارات للنصف الأول من العام الفائت، وبلغت نسبة إجمالي المطلوبات إلى إجمالي الموجودات نحو 90.2% مقارنة بنحو 89.8%.

وتشير نتائج تحليل البيانات المالية المحسوبة على أساس سنوي إلى أن كل مؤشرات الربحية للبنك ارتفعت مقارنة مع الفترة ذاتها من عام 2021. إذ ارتفع مؤشر العائد على معدل الموجودات (ROA) ليصل إلى نحو 0.9% مقابل 0.5%.

وارتفع مؤشر العائد على معدل رأس المال (ROC) ليصل إلى نحو 19.4% قياساً بنحو 10.8%. وارتفع أيضاً، مؤشر العائد على معدل حقوق المساهمين (ROE) ليصل إلى 9.0% بعد أن كان عند 5.2%.

وارتفعت ربحية السهم (EPS) إلى نحو 10 فلوس مقارنة بنحو 5 فلوس، وبلغ مؤشر مضاعف السعر/ ربحية السهم الواحد (P/E) نحو 16.0 ضعفاً مقارنة بنحو 25.3 ضعفاً (أي تحسن)، نتيجة ارتفاع ربحية السهم الواحد (EPS) بنحو 100% مقابل ارتفاع أقل للسعر السوقي للسهم وبنحو 26.1%.

وبلغ مؤشر مضاعف السعر/ القيمة الدفترية (P/B) نحو 1.5 مرة مقارنة بنحو 1.2 مرة للفترة نفسها من العام السابق.

مخاوف الركود تقود أسعار النفط لخسائر أسبوعية

البرميل الكويتي يرتفع 1.49 دولار ليبلغ 101.84

أغلقت أسعار النفط في الأسواق العالمية دون تغيير إلى حد كبير أمس الأول، لكنها تكبدت خسارة أسبوعية بفعل صعود الدولار والمخاوف من أن يؤدي التباطؤ الاقتصادي إلى إضعاف الطلب على الخام، واستقرت العقود الآجلة لخام برنت عند 96,72 دولاراً للبرميل.

ارتفع سعر برميل النفط الكويتي 1.49 دولار ليبلغ 101.84 دولار للبرميل في تداولات أمس الأول، مقابل 100.35 دولار للبرميل في تداولات اليوم السابق، وفقا للسعر المعلن من مؤسسة البترول الكويتية.

وفي الأسواق العالمية، أغلقت أسعار النفط دون تغيير إلى حد كبير أمس الأول، لكنها تكبدت خسارة أسبوعية بفعل صعود الدولار والمخاوف من أن يؤدي التباطؤ الاقتصادي إلى إضعاف الطلب على الخام، واستقرت العقود الآجلة لخام برنت عند 96.72 دولارا للبرميل، مرتفعة عند التسوية 13 سنتا فقط، وصعدت العقود الآجلة لخام غرب تكساس الوسيط الأميركي 27 سنتا، لتبلغ عند التسوية 90.77 دولارا، وانخفض العقدان نحو 1.5 في المئة بنهاية الأسبوع.

وكانت أسعار النفط قفزت فترة وجيزة في تعاملات متقلبة، على خلفية تصريحات أدلى بها رئيس مجلس الاحتياطي الاتحادي في «ريتشموند» توماس باركن بأن المجلس سيوازن بين وتيرة رفع أسعار الفائدة وحالة الضبابية بشأن تأثير هذه الزيادات على الاقتصاد، لكن الخام قلص مكاسبه مع عودة ظهور مخاوف المستثمرين بشأن الزيادات المقبلة في أسعار الفائدة.

ووصل مؤشر الدولار إلى أعلى مستوياته منذ 5 أسابيع، وهو ما حد أيضا من مكاسب الخام، لأن قوة الدولار تجعل النفط أكثر تكلفة للمشترين الذين يستخدمون عملات أخرى.

وفي مؤشر على انحسار اختناق امدادات النفط، قلت الفجوة بين السعر الفوري لبرنت وثاني أقرب شهر استحقاق للعقود الآجلة بمقدار 5 دولارات تقريبا عنها في نهاية يوليو.

وقال الأمين العام الجديد لمنظمة البلدان المصدرة للبترول «أوبك» هيثم الغيص، لـ «رويترز»، إنه متفائل إزاء الطلب على النفط في العام المقبل، وأضاف قبل اجتماع سيعقد في 5 سبتمبر أن «أوبك» حريصة على ضمان بقاء روسيا ضمن تحالف «أوبك+».

وقد تتقلص الإمدادات مرة أخرى عندما يبدأ المشترون الأوروبيون البحث عن إمدادات بديلة للنفط الروسي قبل سريان عقوبات الاتحاد الأوروبي في 5 ديسمبر.

واردات الصين

وأظهرت بيانات زيادة واردات الصين من النفط الخام من السعودية الشهر الماضي، مقارنة بيونيو، إلى 6.56 ملايين طن، أو 1.54 مليون برميل يوميا، لكنها لا تزال أقل قليلا من مستواها قبل عام، وأظهرت البيانات احتفاظ روسيا بمكانتها كأكبر مورد للنفط للصين للشهر الثالث في يوليو، مع زيادة مصافي التكرير المستقلة مشترياتها من الإمدادات المخفضة مع خفض الشحنات من الموردين المنافسين مثل أنغولا والبرازيل.

وأظهرت بيانات من الإدارة العامة للجمارك الصينية أن واردات النفط الروسي بلغت 7.15 ملايين طن، بزيادة 7.6 في المئة عن العام الماضي، بما في ذلك الإمدادات التي يتم ضخها عبر خط أنابيب شرق سيبيريا والمحيط الهادي والشحنات المنقولة بحرا من موانئ روسيا في أوروبا والشرق الأقصى.

ومع ذلك، كانت الإمدادات الروسية في يوليو، والتي تعادل نحو 1.68 مليون برميل يوميا، أقل من المستوى القياسي المسجل في مايو، والذي يقترب من مليوني برميل يوميا، وتعد الصين أكبر مشتر للنفط لروسيا، وبلغ إجمالي الواردات من روسيا من بداية العام حتى الآن 48.45 مليون طن، بزيادة 4.4 في المئة عن العام الماضي، رغم أنها ما زالت تأتي وراء السعودية التي وردت للصين 49.84 مليون طن أو أقل 1 في المئة عن مستوى العام الماضي، ولم تسجل الجمارك أي واردات من فنزويلا أو إيران الشهر الماضي، وتجنبت شركات النفط الحكومية عمليات الشراء منذ أواخر 2019 خوفا من التعرض لعقوبات أميركية ثانوية.

زيادة واردات الصين من النفط الخام من السعودية الشهر الماضي

الغاز الأوروبي

وواصل سعر الغاز الأوروبي ارتفاعه المتواصل أمس الأول، في ظل صعوبة جمع الاتحاد الأوروبي احتياطيات كافية تمكنه من الاستغناء عن واردات الغاز الروسي خلال الشتاء من دون إحداث نقص، وتم تداول العقود الآجلة لغاز «تي تي إف» الهولندي، الغاز الطبيعي المرجعي في أوروبا، بسعر 249 يورو للميغاواط/ساعة، وهو مستوى لم يسجل منذ الأيام الأولى للغزو الروسي لأوكرانيا حين شهدت الأسواق تقلبات كثيرة.

وأغلق الخميس عند مستوى تاريخي وصل إلى 241 يورو للميغاواط/ساعة، ومع ذلك، لا يزال سعر الغاز بعيدا عن الذروة التاريخية التي تم تسجيلها في 7 مارس عند 345 يورو.

وأفادت الهيئة المشرفة على قطاع الطاقة في ألمانيا الخميس بأن البلاد قد لا تحقق هدف ملء خزاناتها الذي حددته حكومة أولاف شولتس، وحذر رئيس الهيئة كلاوس مولر من حصول نقص في مناطق عدة بالشتاء، مشيرا إلى أن الأمر لا يتعلق «بشتاء واحد، بل بفصلي شتاء على الأقل، ويمكن أن يكون الشتاء الثاني أكثر صعوبة».

وتحاول أوروبا بصعوبة وقف اعتمادها على إمدادات الغاز الروسي، الذي تعومل عليه ألمانيا بصورة خاصة، والذي تستخدمه موسكو كأداة ضغط في إطار غزوها لأوكرانيا.

وفي ألمانيا تفرض الدولة ضريبة جديدة موضع جدل على الغاز اعتبارا من أول أكتوبر ستتسبب في زيارة كلفة الاستهلاك على الأفراد والشركات بنسبة 2.4 سنتا للكيلوواط/ساعة، وحتى لو أن الحكومة وعدت بالتخفيف من وطأة الزيادة على الأكثر فقرا، يرى محللو «دويتشه بنك» أن «صدمة فاتورة أكتوبر ستؤدي إلى انخفاض في طلب الأسر».

زيادة استهلاك الطاقة الكهربائية

وتتأثر الكهرباء بشكل تلقائي بتطور أسعار الغاز، إذ يعاني السوق من تكلفة محطات الغاز (والفحم) التي يتم اللجوء إليها لضمان توازن النظام، وقال المحللون في ريستاد إنرجي إن ما ساهم في ارتفاع الأسعار «مستويات منخفضة من الرياح (للتوربينات الهوائية)، إضافة إلى ارتفاع تكاليف الفحم والغاز».

في الوقت نفسه، أدى الصيف الحار إلى الحد من إنتاج الكهرباء، إذ أثرت موجة القيظ على أنظمة تبريد محطات الطاقة النووية، كما منع الجفاف الزوارق من إيصال الفحم إلى محطات الطاقة الألمانية، إلا أن موجة الحر تحفز على استهلاك الكهرباء للحصول على التكييف والتهوئة، ما يحد من التراجع الاعتيادي في الاستهلاك خلال فصل الصيف.

وتخطت كلفة الكهرباء تسليم العام المقبل في المانيا لأول مرة 500 يورو للميغاواط/ساعة، مقابل ما يزيد بقليل على 300 يورو في مطلع يوليو، وقال جون بلاسار، المحلل لدى «ميرابو»، إن «هذه قد تكون أكبر أزمة طاقة في أوروبا منذ جيل على الأقل».

انخفاض البترول

في هذه الأثناء، تراجعت أسعار النفط أمس الأول بنسبة 2.07 في المئة إلى 94.59 دولارا لخام برنت بحر الشمال المرجعي الأوروبي تسليم أكتوبر، وبأقل من 1.99 في المئة إلى 88.72 دولارا لغرب تكساس الوسيط (WTI) تسليم سبتمبر.

وقال ستيفن برينوك، المحلل في «بي في ام»، إن «هناك الكثير من الأسباب لتوقع تراجع، لكن يبدو أن اللاعبين في السوق قد نسوها منذ جلستي تداول»، مضيفا أن أحجام التداول ضعيفة هذا الصيف، ما يشجع على زيادة تقلبات الأسعار، وهذا ما يدفع المحلل إلى عدم المراهنة على الانتعاش الذي بدأ يظهر الأربعاء بعد انخفاض مفاجئ في المخزون الأميركي.

وتابع برينوك: «يبقى احتمال حصول ركود عالمي يقضي على الطلب مصدر القلق الرئيسي، مع صدور بيانات غير مشجعة من منطقة اليورو والصين». والجمعة، انعكس ارتفاع الدولار مدعوماً باحتمال تشديد السياسة النقدية الأميركية، على النفط أيضاً، ونظراً لأن الدولار هو العملة المرجعية لسوق النفط، فإن ارتفاعه يؤثر على القوة الشرائية للمستثمرين الذين يستخدمون عملات أخرى.

النفط النيجيري

وذكر الرئيس النيجيري محمد بخاري، لمجموعة من الموظفين الحكوميين، في اجتماع بأبوجا، أنه قلق من السرقة التي تتم على نطاق واسع للنفط الخام، والتي تؤثر على إيرادات البلاد بصورة «ضخمة».

وأضاف بخاري أن بلاده لم تتمكن من الوفاء ببعض التزاماتها المالية لمواطنيها بسبب سرقة النفط، موجها حديثه لموظفين في الحكومة يطالبون برفع الأجور بسبب زيادة التضخم لنسبة تفوق الـ 10 في المئة.

وأردف: «بشأن طلبكم مراجعة الرواتب، أود أن أحثكم على تقدير ما تواجهه الحكومة حاليا من شح في الإيرادات، والتي تسببت فيها بالأساس أنشطة من مواطنين معدومي الضمير يقومون بسرقة نفطنا الخام، المساهم الأساسي في قاعدة إيراداتنا».

وقالت الجهة التنظيمية المعنية بشؤون النفط في نيجيريا إن البلاد خسرت مليار دولار من العائدات خلال الربع الأول من العام الجاري، بسبب سرقة النفط.

«بيتك»: شراكة استراتيجية مع «SEEDS»

تفعيلاً لمبادرة «Keep it Green» للمحافظة على البيئة والاستدامة

جدّد بيت التّمويل الكويتي «بيتك» شراكته الاستراتيجيّة مع شركة «SEEDS» المتخصصة في مجال البيئة والاستدامة للعام الثالث على التوالي.

يأتي ذلك في إطار استراتيجية «بيتك» في الاستدامة ضمن حملة «Keep it Green» التي أطلقها بيت التّمويل الكويتي للاهتمام بالبيئة والمحافظة عليها، هذه المظلّة التي يندرج تحتها العديد من المبادرات والمشاريع، التي من شأنها أن تساهم في نشر التوعية والمحافظة على البيئة في الكويت والعالم.

وكانت الشراكة الاستراتيجيّة بين «بيتك» وشركة «SEEDS» أسفرت عن العديد من المشاريع والبرامج وورش العمل التي نظّمتها الشركة لأفراد المجتمع من مختلف الشرائح والفئات العمريّة، لا سيما الأطفال الذين يسعى «بيتك» لغرس في نفوسهم مفاهيم الاستدامة وأهميّة المحافظة على البيئة.

وشهدت هذه الورش والبرامج إقبالاً كبيراً وحضوراً لافتاً، وكان آخرها ورشة «التّلوين والزراعة من أجل الأرض» للأطفال، وتم خلالها استخدام أغراض مصنوعة بالكامل من مواد معاد تدويرها لإيصال رسالة مهمّة للأطفال بأهميّة الاستفادة من جميع الموارد في عمليّة إعادة التّدوير للمحافظة على البيئة.

وكان «بيتك» أطلق العديد من المبادرات البيئيّة تحت مظلّة «Keep it Green» أبرزها إطلاق أول بطاقة صديقة للبيئة في الكويت مصنوعة من بلاستيك معاد تدويره بنسبة 85.5%، إضافة إلى توقيع مذكرات تعاون وشراكات مع جهات حكوميّة وأهليّة لدعم حملة تشجير وتخضير الكويت، والحد من الانبعاثات الكربونيّة.

ومن هذه المشاريع زراعة أكثر من 1200 شجرة والعناية بها لمدّة 3 سنوات، وهي متوسّط فترة العناية اللازمة بالشّجرة لتصبح بعدها مكتفية ذاتياً.

جانب من توقيع الاتفاقية

وشارك «بيتك» أيضاً في تنظيف جزيرة كبّر، إضافة إلى مبادرة أخرى من شأنها أن تحوّل فضلات الخضار والفواكه إلى سماد عضوي يغذّي التّربة.

بدوره أكد مدير إدارة العلاقات العامة والفعاليات في «بيتك» فهد السّعد أن حماية البيئة تعتبر ركيزة أساسية في استراتيجية بيت التمويل الكويتي بالاستدامة، الذي يحرص أيضاً على دعم مثل هذه المبادرات التي من شأنها تساهم بنشر التوعية المجتمعيّة بضرورة الحفاظ على البيئة واستخدام كل الموارد المتاحة في عملية إعادة التدوير والاستفادة منها مجدّداً تماشياً مع استراتيجية البنك.

كما أعرب السّعد عن اعتزازه بشركة «SEEDS» هذه المنصّة التي لها قصّة نجاح جميلة وتعتبر نموذج من مجموعة شراكات وقصص نجاح مميزة مع «بيتك» وأن البنك يهدف من خلال تجديد الشراكة الى خلق منصة متكاملة تجمع المتخصصين والمهتمين في مجال الاستدامة لتبادل الافكار والخبرات وتوحيد الجهود نحو بيئة مستدامة، وسيتم تنظيم واستضافة بعض الفعاليات والانشطة في معرض KFH AUTO الحاصل على شهادة GSAS Gold باعتباره مبنى صديقاً للبيئة حسب معايير المنظومة العالمية لتقييم الاستدامة.

من جانبها، أعربت الشّريك المؤسس لشركة SEEDS، ياسمين الكندري عن سعادتها بتجديد هذه الشراكة التي ستتيح لـ SEEDS الفرصة الأكبر لتطوير أعمالها بما يخدم البيئة والاستدامة.

وأكّدت الكندري أن الشركة تطمح للوصول إلى أكبر شريحة ممكنة من أفراد المجتمع المهتمّين بالمحافظة على البيئة والاستدامة من خلال تنظيم المزيد من ورش العمل والمحاضرات التي تهدف إلى نشر الوعي وتثقيف المجتمع.

«الخليج» يعلن الفائز بثاني «مرسيدس بنز G500» هذا العام

في السحب الرابع لحساب الراتب للكويتيين خلال 2022

كشف بنك الخليج عن الفائزة الثانية بسيارة مرسيدس بنز G500 في حساب الراتب الكويتي لعام 2022، والفائزة هي دانا رياض طرزي، وهي ثاني شخص يحصل على سيارة مرسيدس بنز G500 جديدة من «الخليج» هذا العام، لتنضم إلى قائمة طويلة من الفائزين بسحوبات حساب الراتب.

الفائزة مع فريق «الخليج»

وجرى إعلان الفائز بسيارة مرسيدس بنز G500، في سحب حساب الراتب الرابع منذ بداية العام الحالي، يوم الاثنين 8 الجاري، على الهواء مباشرة عبر أثير إذاعة 360 إف إم، تحت إشراف وبحضور ممثلي وزارة التجارة والصناعة وشركة إرنست آند يونغ.

وحول ذلك، قال المدير العام للمجموعة المصرفية للأفراد محمد القطان: «يهنئ (الخليج) أحدث فائزة في حساب الراتب لدينا لحصولها على سيارة مرسيدس بنز G500 جديدة. أذكّر العملاء أن تحويل راتبهم إلى (الخليج) يؤدي إلى تسجيلهم تلقائياً في ستة سحوبات مجدولة على مدار العام، ثلاثة منها تقدم فرصة للفوز بـ 12 ضعف الراتب، وثلاثة سحوبات لفرصة الفوز بسيارة مرسيدس بنز G500».

وأضاف: «يحصل عميل حساب الراتب على هدية نقدية حتى 1000 دينار، وبطاقة ائتمانية مجانية لمدة سنتين عند فتح الحساب، فضلاً عن إمكانية الحصول على قرض استهلاكي حتى 25 ألف دينار من دون فوائد أو قرض سكني لغاية 70 ألف دينار (لا تزيد فترة السداد على 15 سنة)».

وأشار القطان إلى أن حساب الراتب من «الخليج»، يُعد الحساب الوحيد في الكويت الذي يقدم عروضاً خاصة مصممة وفق حاجة العميل، في إطار حرص البنك على مكافأة عملائه وتحقيق أحلامهم، بجوائز سخية.

وتابع: «يشارك جميع عملاء حساب الراتب ممن حولوا رواتبهم إلى (الخليج) في أعوام 2020،2021، 2022 في السحوبات التي تجري هذا العام للفوز بجائزة 12 ضعف الراتب».

وبيّن القطان أن «الخليج» يقدم عروضاً خاصة للكويتيين العاملين في القطاع الحكومي، الحصول على هدية نقدية بقيمة 200 دينار أو قرض من دون فائدة لغاية 25.000 دينار، بحيث لا تتجاوز نسبة الأقساط إلى الدخل 40 في المئة، وفترة سداد تبلغ 3 سنوات، إلى جانب بطاقة ائتمانية مجانية لمدة سنتين.

وأضاف: «كما يمكن للكويتيين العاملين في القطاع العسكري الاختيار ما بين هدية نقدية بقيمة 200 دينار، أو قرض بدون فائدة لغاية 25.000 دينار، بحيث لا تتجاوز نسبة الأقساط إلى الدخل 40 في المئة، وفترة سداد تبلغ 3 سنوات، أو قرض سيارة بدون فائدة وفترة سداد تبلغ 3 سنوات، إلى جانب بطاقة ائتمانية مجانية لمدة سنتين».

«KIB» يجري السحب الثاني من حملته الصيفية لحاملي البطاقات

أعلن بنك الكويت الدولي «KIB» أسماء الرابحين في ثاني سحب من حملة صيف 2022 لحاملي البطاقات الائتمانية ومسبقة الدفع، تحت إشراف وزارة التجارة والصناعة، وفاز كل من فادي أحمد فحص، وحسين علي المهنا، وفهد عبدالعزيز الخميس، ونوال حسين العجمي، بجوائز السحب الشهري، وهي عبارة عن قسائم سفر لأي وجهة يرغبون بها، والتي تصل قيمتها لغاية 1.000 د.ك - صالحة لمدة لسنة كاملة من تاريخ السحب.

وتوجه عمر المسلم مدير أول – إدارة تطوير المنتجات في «KIB»، في كلمة بهذه المناسبة بالتهنئة لجميع الرابحين من عملاء حاملي البطاقات الائتمانية وفيزا مسبقة الدفع ممن فازوا بجوائز الحملة الترويجية لصيف 2022 المقدمة لهم، متمنياً لهم رحلة شيّقة وممتعة، كما نتمنّى للمشاركين الآخرين حظاً أفضل في السحب القادم والأخير.

وأضاف المسلم: «يسعدنا أن نرى حملتنا تنال هذا القدر الكبير من استحسان العملاء، فنحن نسعى دائماً إلى أن يكون لنا دور مساهم في حياتهم، باعتبارنا «بنكاً للحياة»، إذ جاءت هذه الحملة لنشارك بها عملاءنا تجهيزاتهم لرحلاتهم، ولنساندهم خلال مواسم السفر، ونعدهم دائماً بابتكار المزيد من الحملات التي تلبي احتياجاتهم وتمنحهم تجربة مصرفية مميزة في مثل هذه الأوقات».

وأكد التزام البنك بتقديم أرقى مستوى من خدمة العملاء، مشيراً إلى إمكانية التواصل مع البنك على مدار الساعة خلال السفر، وعبر قنواته المتعددة، لافتاً إلى جهود البنك المبذولة في سبيل تأمين وحماية عمليات الشراء التي يجريها العملاء عبر استخدام بطاقاتهم الائتمانية ومسبقة الدفع.

وأشار إلى المزايا الفريدة التي تقدمها بطاقات البنك لحامليها وفق للشروط والأحكام، والتي تتضمن: خدمات التأمين المجاني للسفر، ودخول أرقى قاعات الانتظار في المطارات الدولية، كما تقدم عروضاً حصرية على المطاعم داخل وخارج الكويت، مع سلسلة من الخدمات الإضافية المساندة، كخدمات التنقل والمساعد الشخصي (الكونسييرج) وغيرها، علاوة على قبول جميع هذه البطاقات لدى أكثر من 30 مليون نقطة بيع حول العالم.

يذكر أن الحملة الصيفية لحاملي البطاقات الائتمانية وفيزا مسبقة الدفع من KIB قد أطلقت في 1 يونيو 2022، وتمتد حتى 31 أغسطس من العام الجاري، وهي تتضمن 3 سحوبات شهرية لأربع فائزين في كل سحب، علماً بأن فرص العملاء المؤهلين المحتسبة للمشاركة بالسحوبات تصل إلى 3 فرص مقابل كل دينار عند الإنفاق بالعملة المحلية، وأيضاً تصل إلى 6 فرص للمعاملات الدولية، بما يشمل العمليات الشرائية والعمليات الإلكترونية التي تمت محلياً أو دولياً، وذلك خلال فترة الحملة.

عمر المسلّم

5.6 مليارات دينار إجمالي موجودات الشركات العقارية

بنمو 2.8%... ومطلوباتها شكلت 49.6% من موجوداتها في النصف الأول

سند الشمري

بلغت قيمة مطلوبات الشركات العقارية خلال النصف الأول 2.86 مليار دينار، مقارنة مع مطلوبات بلغت قيمتها 2.83 مليار، بارتفاع قيمته 29.4 مليوناً، وبنسبة 1%. وقد شكلت من مجمل موجوداتها ما نسبته 49.6%، مرتفعة بما نسبته 1% تقريباً، بعدما كانت تشكل ما نسبه 48.7%.

بلغت قيمة موجودات الشركات العقارية المدرجة في بورصة الكويت 5.69 مليارات دينار، في فترة النصف الأول المنتهي في 30 يونيو 2022، أي زادت بما قيمته 160 مليوناً، مقارنة مع موجودات بلغت قيمتها 5.53 مليارات، خلال الفترة ذاتها من عام 2021، بنسبة ارتفاع بلغت 2.8 في المئة.

فيما بلغت قيمة مطلوبات الشركات العقارية خلال ذات الفترة 2.86 مليار، مقارنة مع مطلوبات بلغت قيمتها 2.83 مليار، بارتفاع قيمته 29.4 مليوناً، وبنسبة 1 في المئة.

وبحسب إحصائية أعدتها «الجريدة» عن موجودات ومطلوبات الشركات العقارية المدرجة في بورصة الكويت، فقد شكلت مطلوبات الشركات العقارية من مجمل موجوداتها ما نسبته 49.6 في المئة، مرتفعة بما نسبته 1 في المئة تقريباً، بعدما كانت تشكل ما نسبه 48.7 في المئة.

وتصدرت شركة المباني باقي الشركات العقارية لناحية الأكبر قيمة في حجم الموجودات، إذ بلغت قيمتها 1.09 مليار دينار، خلال فترة النصف الأول المنتهي في 30 يونيو 2022، مقارنة مع 1.04 مليار دينار، خلال الفترة المذكورة من عام 2021.

وتلتها شركة العقارات المتحدة، بحجم موجودات بلغت قيمتها 599.6 مليوناً، مقارنة مع 611 مليوناً، ثم تلتها شركة التمدين العقارية، بموجودات بلغت 549.4 مليوناً، مقارنة مع 595.8 مليوناً، لتليها شركة التجارية العقارية بموجودات 549.5 مليوناً مقارنة مع 541.3 مليوناً، ثم تأتي خامساً شركة الوطنية العقارية بـ 526.6 مليوناً، مقارنة مع 486.4 مليوناً.

وحول الشركات الأكثر نمواً في حجم موجوداتها، جاءت شركة دبي الأولى للتطوير العقاري في الصدارة، بنمو نسبته 12 في المئة، إذ ارتفعت موجوداتها من 86.6 مليوناً لتصل إلى 97 مليوناً، تليها شركة عقارات الكويت بنمو ما نسبته 8.4 في المئة، إذ ارتفعت موجوداتها من 327 مليوناً، لتبلغ 354.7 مليوناً.

وحلت ثالثاً شركة المصالح العقارية بنسبة نمو 8.3 في المئة، إذ بلغت موجوداتها 97.2 مليون دينار، مقارنة مع 89.7 مليوناً، تليها شركة الوطنية العقارية بنمو 8.2 في المئة، ثم تأتي خامساً شركة عقار للاستثمارات العقارية بنمو نسبته 7.5 في المئة، إذ نمت من 32.6 مليون دينار، لتبلغ 35 مليوناً. وعن الشركات الأكثر انخفاضاً في حجم موجوداتها، تصدرت شركة التعمير للاستثمار العقاري باقي الشركات المدرجة، إذ انخفضت موجوداتها بما نسبته 22.9 في المئة، إذ بلغت 17.8 مليوناً، خلال فترة النصف الأول المنتهية في 30 يونيو 2022، مقارنة مع 23.1 مليوناً، خلال الفترة المماثلة من عام 2021.

وحول الشركات الأكثر نمواً في بند المطلوبات فحلت شركة دبي الأولى للتطوير العقاري أولاً بنسبة نمو 110 في المئة، حيث ارتفعت مطلوباتها من 7.7 ملايين دينار، لتبلغ 16.2 مليوناً، تليها شركة مدينة الأعمال الكويتية العقارية بنسبة نمو 86.3 في المئة، إذ بلغت مطلوباتها 37 مليوناً، مقارنة مع 19.8 مليوناً.

ونمت مطلوبات شركة أجيال العقارية الترفيهية بنسبة 24.9 في المئة، لتحتل بذلك المركز الثالث بين الشركات العقارية المدرجة، إذ بلغت مطلوباتها 34.4 مليون دينار، مقارنة مع 27.6 مليوناً، تليها شركة المصالح العقارية بارتفاع نسبته 15.1 في المئة، إذ ارتفعت من 72.3 مليوناً، لتصل إلى 83.2 مليوناً، ثم تأتي أخيراً شركة عقارات الكويت بارتفاع نسبته 15 في المئة، لتبلغ مطلوباتها 223.7 مليوناً، مقارنة مع 194.3 مليوناً.

وعن الشركات الأكثر انخفاضاً في حجم المطلوبات، جاءت شركة سنام العقارية بنسبة 88.7 في المئة، إذ انخفضت مطلوباتها من مليون دينار، خلال فترة النصف الأول من عام 2021، لتصل إلى 113 ألفاً، خلال الفترة ذاتها من العام الحالي، تليها شركة التعمير للاستثمار العقاري بتراجع نسبته 51 في المئة، إذ بلغت 3.6 ملايين دينار، مقارنة مع 7.5 ملايين.

وتراجعت مطلوبات شركة التمدين العقارية بنسبة 19.9 في المئة، لتحل بذلك المركز الثالث، تليها شركة أعيان العقارية بنسبة 8.3 في المئة، لتنخفض من 19.3 مليون دينار، لتصل إلى 17.7 مليوناً، وجاءت خامساً شركة مراكز التجارة العقارية بنسبة تراجع 6.9 في المئة، إذ بلغت مطلوباتها 5.3 ملايين دينار، مقارنة مع 5.7 ملايين.

وجاءت شركة سنام العقارية، بتراجع 9.4 في المئة، إذ انخفضت موجوداتها من 10.3 ملايين دينار، لتبلغ 9.3 ملايين، تليها شركة العربية العقارية بانخفاض 7.1 في المئة، إذ بلغت موجوداتها 142.8 مليوناً، مقارنة مع 153.8 مليوناً، ثم شركة رمال الكويت العقارية بتراجع نسبته 7 في المئة، إذ انخفضت من 47.4 مليوناً، لتبلغ 44.1 مليوناً، ثم تأتي خامساً شركة العقارات المتحدة بنسبة 1.8 في المئة.

وفيما يخص مطلوبات الشركات العقارية، حلت شركة المباني أولاً من حيث الأكبر حجماً في بند المطلوبات، إذ بلغت مطلوباتها 473.9 مليون دينار، مقارنة مع 474.8 مليوناً، تليها شركة العقارات المتحدة بمطلوبات قيمتها 414.2 مليوناً، مقارنة مع 416.5 مليوناً.

وتأتي شركة التمدين العقارية ثالثاً بمطلوباتها قيمتها 247.3 مليون دينار، مقارنة مع 308 ملايين، ثم تليها شركة الصالحية العقارية بـ 246.6 مليوناً، مقارنة بـ 224 مليوناً، فيما جاءت خامساً شركة التجارية العقارية بمطلوبات قيمتها 237.7 مليوناً، مقارنة مع 237.2 مليوناً.

4% نمو ودائع عملاء البنوك الخليجية

«كامكو إنفست»: ارتفعت على أساس ربع سنوي لأعلى مستوياتها في 4 فترات

بدأ الارتفاع المستمر الذي شهدته أسعار النفط منذ بداية العام في الانعكاس أخيراً على بيانات ودائع العملاء في البنوك المدرجة في دول مجلس التعاون الخليجي.

وكان ارتفاع أسعار النفط بمنزلة مكاسب غير متوقعة للحكومات والشركات في قطاع التنقيب والإنتاج النفطي، مما ساهم في تسجيل معظم الحكومات بالمنطقة أول فائض مالي لها منذ عدة سنوات. وقد قدّم ذلك دعماً إضافياً للاقتصاد مكّن الحكومة من الإنفاق على مشاريع جديدة، وانعكس في نمو التسهيلات الائتمانية المصرفية خلال الربع.

وحسب تقرير صادر عن شركة «كامكو إنفست»، ارتفع النمو الإجمالي لودائع العملاء على أساس ربع سنوي إلى أعلى مستوياته المسجلة في 4 فترات ربع سنوية بنسبة 4.0 بالمئة، حيث وصلت إلى 2.2 تريليون دولار بنهاية الربع الثاني من عام 2022، بعد أن سجلت دول مجلس التعاون الخليجي نمواً. وجاءت السعودية والإمارات في الصدارة، بتسجيلهما أقوى معدل نمو على أساس ربع سنوي وسنوي، بينما سجلت البنوك القطرية والعمانية نمواً أقل نسبياً. من جهة أخرى، ظل نشاط الإقراض قوياً خلال هذا الربع، مما عزز دفاتر القروض بنهاية الربع.

وبلغ إجمالي القروض 1.8 تريليون دولار بنهاية الربع الثاني من عام 2022، بنمو بلغت نسبته 2.0 بالمئة على أساس ربع سنوي، وبنسبة 7.4 بالمئة على أساس سنوي.

وشهد صافي القروض نمواً هامشياً على أساس ربع سنوي بنسبة 1.9 بالمئة، بينما استقر النمو على أساس سنوي دون تغيّر يُذكر بنسبة 7.4 بالمئة عند مستوى 1.7 تريليون دولار أميركي. وكان الأثر الصافي للنمو القوي لودائع العملاء ونمو القروض بوتيرة أقل في انخفاض نسبة القروض إلى الودائع بمقدار 160 نقطة أساس بنهاية الربع الثاني من عام 2022. وكان هذا أحد أعلى معدلات التراجع بوتيرة متتالية بوصولها إلى أدنى المستويات المسجلة في عدة فترات ربع سنوية عند نسبة 79.1 بالمئة.

ووصل إجمالي أصول قطاع البنوك إلى مستوى قياسي جديد بلغ 2.8 تريليون دولار، بعد ارتفاعه بنسبة 2.9 بالمئة خلال الربع الثاني من العام، مقارنة بالربع الأول منه، وشهدت كل من البنوك التقليدية والإسلامية وتيرة مماثلة لنمو الأصول خلال هذا الربع، مما يعكس قوة النمو الاقتصادي مع استقرار قراءة مؤشر مديري المشتريات في السعودية والإمارات دون تغيّر فوق حاجز النمو البالغ 50 نقطة خلال الفترة الممتدة بين أبريل ويونيو 2022.

وفيما يتعلق بأداء صافي الإيرادات، وصل صافي الإيرادات على أساس ربع سنوي إلى مستوى قياسي بلغ 11.1 مليار دولار في الربع الثاني من العام، بدعم من النمو الذي سجلته كل دول مجلس التعاون، باستثناء الكويت التي شهدت تراجعاً هامشياً بنسبة 0.6 بالمئة، على خلفية ارتفاع نسبة التكاليف إلى الدخل.

وسجلت البنوك العمانية أقوى معدل نمو على أساس ربع سنوي بنسبة 13.9 بالمئة، تليها البنوك القطرية والبحرينية بتخطي النمو نسبة 3 بالمئة. ويعزى نمو الأرباح بصفة رئيسية إلى ارتفاع إيرادات البنوك بدعم من الانخفاض الهامشي للمخصصات، بينما ظلت نسبة التكلفة إلى الدخل ثابتة. من جهة أخرى، عكست الإيرادات ارتفاع أسعار الفائدة خلال هذا الربع مع قيام البنوك المركزية في دول مجلس التعاون برفع أسعار الفائدة بعد رفع الاحتياطي الفدرالي الأميركي لأسعار الفائدة.

وأدى التعافي الاقتصادي الناجم عن ارتفاع أسعار النفط في دول «التعاون» إلى ارتفاع ودائع البنوك المحلية التي زادت بمقدار 83.7 مليار دولار لتصل إلى 2.2 تريليون.

ووصل النمو على أساس ربع سنوي إلى أعلى مستوياته المسجلة في 4 فترات ربع سنوية بنسبة 4.0 بالمئة في الربع الثاني من 2022، بينما وصل معدل النمو على أساس سنوي إلى 9.4 بالمئة. وسجلت البنوك السعودية والإماراتية أعلى معدل نمو ربع سنوي لودائع العملاء في الربع الثاني من العام بنسبة 6.1 و5.5 بالمئة، على التوالي، في حين استقر النمو على أساس سنوي عند مستوى 16.2 و8.4 بالمئة، على التوالي.

كما عكس ارتفاع الودائع تحسّن إيرادات البنوك على خلفية تزايد المودعين، نظراً لارتفاع أسعار الفائدة التي تقدّمها البنوك الخليجية على الودائع، بعد أن اتبعت البنوك المركزية نهج الاحتياطي الفدرالي الأميركي في تشديد السياسات النقدية، بهدف كبح جماح التضخم.

كما انعكس زخم النشاط الاقتصادي على بيانات التقارير الشهرية للبنوك المركزية في دول مجلس التعاون، والتي أظهرت نمو المدفوعات الائتمانية بالكويت والسعودية وقطر والبحرين بنهاية الربع الثاني من العام. ولم تكن البيانات الخاصة بالإمارات متاحة وقت كتابة هذا التقرير، بينما أظهرت بيانات عمان في أول شهرين من الربع الثاني من العام نمو الائتمان بنسبة 1.2 بالمئة.

«إلكترونيات البحر» تفتتح فرعاً جديداً لمتجر «كلاود 9» في «الكوت مول»

لقطة جماعية خلال الافتتاح

افتتحت «كلاود 9» من «إلكترونيات البحر»، وهي جزء من شركة محمد عبدالرحمن البحر للأجهزة الكهربائية والإلكترونية، إحدى شركات مجموعة بحر الكويت القابضة BKGH - منفذها الجديد للبيع بالتجزئة في «الكوت مول».

ولدى «كلاود 9» من إلكترونيات البحر معارض في تيراس مول – السالمية، سما مول – العقيلة، روزانا مول – الراي، ويعتبر المعرض في الكوت مول – الفحيحيل أحدث إضافة إلى شبكة متاجر البيع بالتجزئة التي تديرها «كلاود 9» من إلكترونيات البحر في جميع أنحاء الكويت.

وقام إيهاب الخطيب المدير العام للمجموعة بإحياء هذا الحدث، وقال خلاله إن «شبكة المعارض التي تديرها كلاود 9 من إلكترونيات البحر هي ثمرة جهودنا لتقديم أفضل تجارب عرض وتسوُّق للمنتجات العالمية لعملائنا الأوفياء، وتمتد أبعد من البيع بالتجزئة التقليدي، من خلال تقديم تجربة شاملة وخاصية تسوق سهلة بجميع النقاط الخاصة بالبيع».

وتمارس إلكترونيات البحر أنشطتها التجارية من بيع وخدمة ودعم فني منذ ما يقارب 60 عاماً، ويمثل متجر «كلاود 9» أحدث أبرز الجهود المبذولة من إلكترونيات البحر لخدمة تطلعات العملاء وصيغة مبتكرة ومتجددة من خلال تطبيقات وقنوات متعددة Omnichannel تسمح للعميل بالتسوق عبر شبكة الإنترنت، أو التسوق من خلال المتجر لكل الأجهزة الإلكترونية المفضلة لديه بطريقة سهلة، حيث يعمل متجر كلاود 9 على تلبية الطلب المتزايد لعملائنا الأوفياء وفي اعتماد قنوات الشراء الحديثة عند شراء الأجهزة الإلكترونية المنزلية.

وأصبح متجر كلاود 9 متاحاً الآن للعملاء عبر نقاط اتصال متعددة، سواء كان ذلك من خلال المتاجر المتعددة للبيع المباشر من خلال متاجرنا في سما مول - العقيلة، وتيراس مول - السالمية، وروزانا مول - الراي، الكوت مول - الفحيحيل أو عبر شبكة الإنترنت على الموقع الإلكتروني المبتكر للمتجر من خلال الرابط: www.cloud9albahar.com، أو من خلال تطبيقات الهاتف المحمول المخصصة لذلك، والمتوفرة على متجر تطبيقات جوجل بلاي أو متجر تطبيقات آبل.

إن سوق بيع الإلكترونيات بالتجزئة يتسم بسرعة التطور، وتمثل قنواتنا الحديثة خطوات جادة في خطة النمو المستمرة للحصول على مزيد من وضوح الرؤية بما يخص رغبات العملاء واستقطابهم وإرضائهم.

ويعرض متجر كلاود 9 أيضاً مجموعة متنوعة من العلامات التجارية العالمية، كمنتجات آبل، وسامسونغ، وآل جي، وهايسنس، وأبسون، وكانون، وبلوبونكت، ومابي، وجنرال إلكتريك، والعديد من المنتجات ذات الجودة العالية، ويتم أيضاً دعم مجموعة منتجات متجر كلاود 9 من خلال توفير خدمات إضافية اختيارية، كالأقساط الميسرة للعملاء الراغبين في الشراء الفوري والسداد لاحقاً، أو برنامج الضمان الإضافي، أو حماية الأجهزة الخاصة بكم من خلال تغطية تأمينية ضد الحوادث.

«التجاري» يحتفل بتخريج أول دفعة من «إعداد مترجم لغة إشارة مصرفي معتمد»

الإدارة التنفيذية بـ «التجاري» مع المتدربين من موظفي البنك بحضور فريق الجمعية

في مبادرة جديدة تؤكد حرص البنك التجاري الكويتي الدائم على خدمة عملائه من جميع الفئات، تفرَّد «التجاري» بتخريج أول دفعة من موظفيه المشاركين في البرنامج التدريبي «إعداد مترجم لغة إشارة مصرفي معتمد»، وهو البرنامج الأول من نوعه على مستوى القطاع المصرفي في الكويت، والموثق من الجمعية الكويتية للإعاقة السمعية.

وجاء إعداد هذا البرنامج التخصصي، حرصاً من البنك على التميز في خدمة فئة الصم والبكم عند إنجاز معاملاتهم المصرفية.

وحضر الحفل رئيسة الجهاز التنفيذي في البنك الهام محفوظ، وعدد من أعضاء الإدارة التنفيذية. وأشادت محفوظ بجهود قطاع الموارد البشرية في تعزيز دور البنك بتنظيم مثل هذه الدورات التدريبية التخصصية، والتي صممها لتعزيز المسؤولية الاجتماعية نحو فئة الصم والبكم، وكذلك تحقيق الالتزام التام بدليل حماية العملاء، كما أشادت بالجهد المبذول من قبل المتدربين للتعرف على لغة الإشارة وإتقانها خلال فترة البرنامج التدريبي.

حضر اللقاء ممثلاً الجمعية الكويتية للإعاقة السمعية د. أمثال الحويلة رئيس مجلس الإدارة، وأحمد الشوشاني عضو مجلس الإدارة. وقد أعربت د. أمثال عن سعادتها بمبادرة البنك الفريدة من نوعها لمخاطبة الجمعية لتنظيم مثل هذه الدورات لخدمة أكثر من 4000 من الصم والبكم وفق إحصائية الجمعية، متمنية أن يكون هذا البرنامج نقطة انطلاق لتعاون مشترك بين البنك والجمعية لإعداد وتنظيم برامج أخرى تخدم هذه الفئة.

كما حضر اللقاء حمد المري رئيس مجلس إدارة النادي الكويتي للصم، والذي عبَّر عن سعادته بمبادرة القطاع المصرفي بوجه عام والبنك التجاري بشكل خاص على تنظيم مثل هذه الدورات التدريبية، مثمنا جهود «التجاري» في السعي للتميز في خدمة العملاء من فئة الصم والبكم، متمنياً أن تكون هذه الخطوة انطلاقة نحو تعاون مشترك بين الجمعية والبنك.

بدورهم، عبَّر المتدربون عن مدى استفادتهم من هذه التجربة الفريدة من نوعها، والتي أتاحت لهم الفرصة في التخاطب بلغة الإشارة مع أحد الأفراد من ذوي الصم والبكم، كأحد الأنشطة العملية في البرنامج التدريبي، مثمنين جهود البنك في السعي الدائم لإلحاقهم دائماً بالبرامج التدريبية التي تساهم في تطوير قدراتهم ومهاراتهم.

وفي ختام الحفل، أكد صادق عبدالله المدير العام لقطاع الموارد البشرية، أن «التجاري» سبَّاق في تنظيم مثل هذه الدورات والبرامج التدريبية، بالتعاون مع الجهات المتخصصة، حيث تعتبر هذه البرامج جزءاً من استراتيجية البنك لخدمة عملائه من جميع الشرائح والفئات، منوهاً بأن الركيزة الأساسية لأي مؤسسة تتمثل في مواردها وكوادرها البشرية، وهو ما يدفع البنك دوماً للاستثمار في موظفيه وتسخير كل الجهود لتحقيق هذه الاستراتيجية بصقل «خبرات موظفينا» على النحو الأمثل، متوجها بالشكر للجمعية الكويتية للإعاقة السمعية والنادي الكويتي للصم.

الدولار يسبب فجوة في الموارد المالية للدول النامية

قوته أفقدتها 379 ملياراً من احتياطياتها لدرء الأزمات الاقتصادية الحادة

تراجعت قيمة عملات العديد من الدول، من غانا إلى باكستان إلى تشيلي، لمستويات قياسية منخفضة، مما ضاعف ارتفاع معدلات التضخم والفقر والاضطرابات التي كانت متأججة بالفعل بعد عامين من المصاعب الاقتصادية الناتجة عن تفشي وباء «كورونا».

سبّب الارتفاع المستمر في الدولار الأميركي فجوة في الموارد المالية للدول النامية، في حين يستخدم صنّاع السياسات في هذه الدول ما يعادل ملياري دولار تقريباً من الاحتياطيات الأجنبية يومياً تقريباً في محاولة لدعم عملاتهم مقابل الدولار.

وإجمالاً، استنزفت هذه الدول ما قيمته 379 مليار دولار من احتياطياتها، وهو مخزون الطوارئ المُحتفظ به لدرء الأزمات الاقتصادية الحادة، خلال العام الحالي.

ومع ذلك، لم تسهم هذه الجهود سوى بالقليل في استقرار أسواق الصرف الأجنبي في الدول الأكثر ضعفاً، مما يوضح مدى قوة العوامل التي تدفع الدولار للارتفاع ومدى خطورة الوضع الحالي.

تراجعت قيمة عملات العديد من الدول، من غانا إلى باكستان إلى تشيلي، لمستويات قياسية منخفضة، ما فاقم ارتفاع معدلات التضخم والفقر والاضطرابات التي كانت متأججة بالفعل بعد عامين من المصاعب الاقتصادية الناتجة عن تفشي الوباء.

وخسرت 36 عملة حول العالم ما لا يقل عن عُشر قيمتها هذا العام، بينما انخفضت عشرة منها، بما فيها الروبية السريلانكية والبيزو الأرجنتيني، بأكثر من 20 في المئة.

كل هذا يشبه إلى حد ما أزمات الأسواق الناشئة الكبرى في نصف القرن الماضي، مثل أزمة ديون أميركا اللاتينية في الثمانينيات وموجة خفض قيمة العملات التي تفشت في آسيا بعد عقد. ولا يرجح معظم المحللين حالياً حدوث مثل هذا النوع من الانهيارات الكبيرة، لكنهم يشيرون، في الوقت نفسه، إلى أن البنك الاحتياطي الفدرالي الأميركي، وهو المحرك الرئيسي لارتفاع قيمة الدولار، لديه مهام كثيرة ينبغي إتمامها لكبح التضخم. وكلما ارتفعت أسعار الفائدة الأميركية لتحقيق هذا الهدف، زادت مخاطر غرق مزيداً من الدول النامية في أزمة عملة شاملة قد تؤجج بدورها أزمة ديون.

نتيجة لذلك، تقول جيسيكا أمير، الخبيرة الاستراتيجية في «ساكسو كابيتال ماركتس» (Saxo Capital Markets) بسيدني: «بلا شك، يمكن أن نشهد أزمة حقيقية في الأسواق الناشئة، فهي وصلت بالفعل إلى نقطة الانهيار، كما يشكل الدولار القوي ذروة جميع أوجه عدم اليقين، خاصة بالنسبة للأسواق الناشئة الضعيفة».

بطبيعة الحال، فإن الدول الناشئة ليست الوحيدة التي تضررت من الدولار القوي، ويمكنك معرفة ذلك من الأوروبيين واليابانيين. فقد انخفض اليورو إلى مستوى التعادل مع الدولار للمرة الأولى منذ 20 عاماً الشهر الماضي، بينما انخفض الين إلى أدنى مستوياته منذ عام 1998.

ولكن بينما تدل هذه الشرائح على معاناة حقيقية للشركات والمستهلكين الذين يدفعون المزيد مقابل البضائع القادمة من الخارج، فإن الدول النامية التي تعتمد على الدولار في التمويلات الحكومية تواجه تهديداً وجودياً تقريباً من نفس الديناميكية.

الانخفاض الأسرع

وعلى الرغم من أن الاحتياطيات المستنفدة هذا العام لا تتجاوز 6% من الحيازات، وفقاً لبيانات صندوق النقد الدولي عن 65 دولة نامية، فإن المستثمرين يعانون جراء انعدام اليقين، فهذا الانخفاض يعد الأسرع منذ انهيار العملة في عام 2015 بفعل الانخفاض المفاجئ لقيمة العملة الصينية. لكن هذه المرة، شهدت غانا وباكستان ومصر وتركيا وبلغاريا بعضاً من أكبر الانخفاضات في الاحتياطيات، كما أن بعض الأماكن نفسها تشهد أسوأ عمليات بيع للعملات.

قالت أنيندا ميترا، رئيسة استراتيجية الاقتصاد الكلي والاستثمار في آسيا لدى «بي إن واي ميلون إنفستمنت مانجمنت» (BNY Mellon Investment Management) بسنغافورة، والتي غطت أخبار المنطقة لأكثر من عقدين: «نوع ضغوط العملة التي نشهدها في الأسواق الناشئة يحدث في كل مرة يكون فيها الدولار قوي». وتابعت: «سأشعر بالقلق تجاه بعض الاقتصادات الحدودية، التي لديها احتياطي نقدي أجنبي ضئيل، فهي تشعر بالعبء الأكبر الناتج عن ضغوط الدولار».

ومن المقرر أن تؤدي عوائد السندات المرتفعة وحجم مدفوعات الديون المستحق بنهاية 2023 البالغة 215 مليار دولار إلى تعميق المعاناة، لكن المحللين يختلفون فقط على حجم الانخفاضات المتوقعة، إذ يتوقع البعض خسائر يمكن السيطرة عليها، بينما يتوقع البعض الآخر، مثل «رينيسانس كابيتال» و«إتش إس بي سي هولدينغز»، أزمات تصل لحد الأنهيار بالدول الأكثر ضعفاً.

قال بول غرير، مدير الأموال في شركة «فيديليتي إنترناشيونال» (Fidelity International): «في بيئة تشديد السيولة العالمية وانخفاض توقعات النمو وارتفاع الضغط التضخمي وقوة الدولار الأميركي، من المنطقي افتراض أن دول الأسواق الناشئة التي تعاني صعوبات كلية حادة ستواجه ضغوطاً مستمرة متعلقة بالعملة، لذا نحن نعمل بحذر».

هبوط العملات

تواجه الدول الناشئة نضوباً سريعاً في احتياطياتها من النقد الأجنبي، إذ تبيع غانا، التي لجأت لصندوق النقد الدولي للتغلب على الأزمة الاقتصادية التي أعقبت الوباء، الدولارات كل أسبوعين لدعم عملتها السيدي الغاني.

ورغم أن غانا خسرت 2.60 دولار من كل 10 دولارات من احتياطياتها في هذه العملية، ما زالت عملتها منخفضة بمقدار الثلث خلال العام الحالي. كذلك، خسرت أوكرانيا وباكستان ومنغوليا نحو 30% من احتياطياتها، رغم أن جزءاً كبيراً من خسارة أوكرانيا يمكن أن يُعزى إلى الحرب.

وتشعر الدول الكبرى بالألم أيضاً، إذ تراجعت احتياطيات تشيلي بأكثر من 10% في النصف الأول من العام، وانخفضت بمقدار 1.2 مليار دولار في الأسبوع الأول من أغسطس مع بيعها للدولار، ما ساعد على إعادة البيزو التشيلي من أدنى مستوى قياسي له. وبالنسبة لتركيا، لم يوقف تدفق المليارات لتحفيز الطلب على الليرة هبوط العملة بنسبة 26%، وهو عامها العاشر على التوالي من الانخفاضات.

وفي ظل الكثير من إجراءات التشديد التي يتخذها الاحتياطي الفيدرالي والنطاق الكامل للمخاطر الاقتصادية العالمية التي لم تتكشف بعد، فإن الدول الناشئة تجازف باستنفاد دولاراتها في وقت قريب جداً.

وللإشارة فإن أي شعور في الأسواق بنفاذ الدولارات من الدول قد يثير غارة أكثر حدة على عملاتها، وهذا بدوره قد يُبعد الدول الأضعف عن أسواق رأس المال الدولية، مما يجعلها عاجزة عن تمويل حكوماتها. كما يمكن تفاقم هذه المشكلة بسبب أي زيادة أخرى في أسعار الواردات، بالتالي تأخير ذروة التضخم وربما إثارة سخط شعبي، كما حدث في سريلانكا.

وتعليقاً على الأمر، قال بول ماكيل، الرئيس العالمي لأبحاث النقد الأجنبي في «إتش إس بي سي»، إن «بعض عملات الأسواق الناشئة تواجه ضغوطاً كبيرة لخفض قيمتها، خاصة العملات ذات الكفاية الاحتياطية المنخفضة». وتابع: «لا أعتقد أن هناك حجة قوية لقول إن أزمة عملة واسعة النطاق تتطور، رغم أن بعض الدول واجهت تحركات شبيهة بالأزمات، خاصة تلك الموجودة على الحدود».

أزمات مماثلة

بغض النظر عن مدى ضخامة الأزمة، فإنها تتشابه نسبياً بالفعل مع الصدمات النظامية في الماضي. فقد جاءت كل من الأزمة المالية الآسيوية في عام 1997 و«العقد الضائع» لأميركا اللاتينية في الثمانينات بعد فترات من الاقتراض الخارجي المفرط، ثم توقف مفاجئ في تدفقات رأس المال عندما بدأت أسعار الفائدة الأميركية في الارتفاع.

وثمة اتجاهات مماثلة تتجلى الآن مع انتقال الدول النامية من عقد من التمويل الرخيص إلى مواجهة ندرة الدولار.

وتراجعت تدفقات رأس المال إلى الأسواق الناشئة هذا العام إلى أدنى مستوياتها منذ الفترة التي تلت تفشي الوباء، حسبما أظهر مقياس «بلومبرغ». بينما ارتفعت تقلبات سعر الصرف، الذي تشير إليه خيارات السعر، بمقدار الثلث خلال العام الماضي، وفقاً لبيانات بنك «جيه بي مورغان تشيس آند كو». ويتكبد المتداولون الذين يقترضون الدولارات ويستثمرون في الأصول مرتفعة العوائد في الدول النامية خسائر للعام الثالث على التوالي.

ويراهن متداولو المشتقات المالية الآن ضد كل عملة من عملات الأسواق الناشئة على مدى الأشهر الستة المقبلة، باستخدام استراتيجيات خيارات الشراء والعروض غير النقدية.

في الواقع، ليس هناك سوى حوافز ضئيلة للمتداولين حتى لشراء عملات الدول بشكل انتقائي من خلال بنك مركزي جيد الرسملة. وهذا لأنه بالرغم من عمليات البيع التي جرت خلال العام، تظل العديد من أسعار الصرف هذه مبالغاً فيها تاريخياً، مع استمرار تداول مؤشر «إم إس سي آي» لعملات الأسواق الناشئة في المرتبة المئوية 92 من نطاق قدره 25 عاماً.

على النقيض من ذلك، تتداول أسهم الأسواق الناشئة عند المرتبة المئوية 68 من نطاقها، ما يجعلها خياراً أكثر جاذبية عندما يرغب المتداولون في إضافة المخاطرة.

وقال ماكيل، إن «الظروف المواتية لمجموعة واسعة من عملات الأسواق الناشئة كانت مفقودة لبعض الوقت، لكن الأمر صعباً في ظل الدولار القوي الذي يعمل الاحتياطي الفدرالي المتشدد على تعزيز قيمته، وضعف النمو العالمي».

الصين تعتزم تسديد ودائع مزيد من ضحايا أكبر أزمة مصرفية

عرضت السلطات الصينية أمس الأول تسديد أموال مزيد من المودعين في مصارف ريفية تم تجميد عمليات السحب فيها، في إطار معالجتها لإحدى أكبر الفضائح المصرفية التي تسببت باندلاع احتجاجات شعبية.

وتضرر القطاع المصرفي بشدة في المناطق الريفية عقب حملة إجراءات صارمة بدأتها بكين لاحتواء أزمة فقاعة عقارية وديون متصاعدة، وكان لها ارتدادات قوية على ثاني أكبر اقتصاد في العالم.

وقامت 4 مصارف في مقاطعة خنان بتجميد عمليات السحب منتصف أبريل بعد تحرك السلطات لملاحقة مخالفات سوء إدارة، مما أدى إلى احتجاز أرصدة مئات الآلاف من المودعين وخروج تظاهرات متفرقة.

وفي منتصف يوليو أعلنت هيئة الرقابة المصرفية في خنان أن المودعين الذين يملكون مبالغ تصل لـ 50 ألف يوان «7.341 دولارا» سيستعيدون أموالهم بعد تظاهرة تعتبر الأكبر من نوعها منذ اندلاع الأزمة، وقد شهدت أعمال عنف.

وتقوم السلطات المصرفية منذ ذلك الحين وبشكل تدريجي بسداد دفعات مالية لمزيد من المودعين الذين يملكون أرصدة بمبالغ أعلى.

والجمعة تعهدت هيئة المصارف وشركات التأمين في خنان بسداد ودائع من يملكون حسابات تتراوح بين 350 إلى 400 ألف يوان (51 إلى 58 ألف دولار تقريباً)، قائلة في بيان إن هذه الفئة من المودعين ستبدأ باستلام مدخراتها اعتباراً من 22 أغسطس.

وأضاف البيان أنه «سيستمر تسديد (مبالغ الودائع) التي تقل عن 350 ألفاً»، مع الإشارة الى عدم الانتهاء من تسلّم جميع المودعين من هذه الفئة لأموالهم حتى الآن.

واتهمت السلطات المصارف الريفية الأربعة، إضافة إلى مصرف ريفي آخر في مقاطعة أنهوي بالتورط في مخطط احتيال، معلنة فتح تحقيق من قبل الشرطة.

ويقول محللون، إن فضيحة خنان المصرفية وجهت ضربة غير مسبوقة للثقة بالنظام المصرفي الصيني بسبب حجم هذا الاحتيال، حيث يُزعم أن المصارف المتورطة تعمل بشكل غير قانوني منذ أكثر من عقد.

وتسعى السلطات الصينية لتجنب أي إخلال بالاستقرار الاجتماعي قبل أشهر عدة من موعد انعقاد مؤتمر الحزب الشيوعي الحاكم.

وكانت السلطات استخدمت العنف في 10 يوليو لقمع تظاهرة في مدينة تشنغتشو عاصمة مقاطعة خنان، حيث تم إجبار المشاركين على ركوب حافلات وضربهم، وفق روايات شهود عيان لفرانس برس وصور تم التحقق منها على وسائل التواصل الاجتماعي.

(أ ف ب)

«إس آند بي» ترفع تصنيف أوكرانيا من التخلف الانتقائي

انضمت وكالة التصنيف الائتماني «ستاندرد آند بورز» إلى «فيتش» في رفع درجة التصنيف الائتماني لأوكرانيا أمس الأول، بعدما منحها الدائنون إعفاء لمدة عامين الأسبوع الماضي من تسديد ديونها الخارجية.

وقالت وكالة «إس آند بي غلوبال»، في بيان، إن رفع نقاط الأهلية الائتمانية للديون الخارجية إلى «سي سي سي+» يعكس «التزام الدعم المالي الدولي القوي لأوكرانيا، مصحوبا باحتياطات العملات الأجنبية التي تتضاءل رغم أنها ما زالت مرتفعة نسبيا».

وأضافت: «نتيجة ذلك، تبدو المخاطر قريبة الأجل على وضع الحكومة المرتبط بالسيولة وبشكل أوسع، قدرتها على الإيفاء بديونها التجارية، بما في ذلك بالعملات الأجنبية، قابلة للمعالجة»، وفق «فرانس برس».

لكن «إس آند بي» قالت إن القرار يأتي بناء على فرضية مواصلة الولايات المتحدة والاتحاد الأوروبي تمويل كييف في الأشهر المقبلة. وبإمكان اتفاق مع صندوق النقد الدولي بشأن منحها قرضا أن يخفف الضغط على أوكرانيا.

ورفعت وكالة فيتش نقاط الأهلية الائتمانية لأوكرانيا الخميس، بعدما خفضته الوكالتان إلى مستوى التخلف عن السداد بسبب اتفاق إعادة الهيكلة.

لكن حتى مع القرار الأخير، حذرت «إس آند بي» من أنه «نظرا للنزاع الجاري مع روسيا، تعتمد قدرة أوكرانيا على سداد ديونها في موعدها إلى حد كبير على عوامل تعد بمعظمها خارجة عن سيطرة الحكومة»، متوقعة أن ينكمش اقتصاد البلاد بنسبة 40 في المئة هذا العام.

«المركزي» الألماني: ضرورة مواصلة رفع الفائدة حتى مع الركود

قال رئيس البنك المركزي الألماني، يواكيم ناجل، لصحيفة ألمانية إنه يجب على البنك مواصلة رفع أسعار الفائدة، حتى إذا كان من المرجح بشكل متزايد حدوث ركود بألمانيا، في الوقت الذي سيظل فيه التضخم مرتفعا بشكل غير مريح طوال عام 2023.

ورفع البنك المركزي الأوروبي أسعار الفائدة 50 نقطة أساس كبيرة بشكل غير متوقع إلى صفر في المئة الشهر الماضي، ووعد بمزيد من الزيادات في أسعار الفائدة، قائلا إن المخاوف من التضخم المفرط تتفوق الآن على مخاوف النمو.

لكنّ صحيفة راينيشين بوست نقلت عن ناجل قوله، أمس، إن توقعات التضخم قد تدهورت أكثر وإن زيادة الأسعار في ألمانيا، أكبر اقتصاد في منطقة اليورو، قد تتجاوز 10 بالمئة في الأشهر المقبلة.

وقال ناجل إن «الاحتمال يتزايد بأن يكون التضخم أعلى مما سبق توقعه، وأن يبلغ في المتوسط 6 نقاط العام المقبل»، مشيرا إلى وجود احتمال كبير بأن يزيد عن توقعات البنك المركزي الألماني السابقة البالغة 4.5 بالمئة لعام 2023.

واعترف ناجل أيضا بأن من المرجح أن يشهد الاقتصاد الألماني، وهو من بين أكثر الاقتصادات تأثرا بالاضطرابات في إمدادات الغاز الروسي، ركودا خلال فصل الشتاء إذا استمر تفاقم أزمة الطاقة.ومع ذلك، قال ناجل إنه ينبغي للبنك المركزي الأوروبي ألا يتردد في رفع أسعار الفائدة، مضيفا أنه يؤيد بالكامل خطوة يوليو.

(رويترز)

... و«التركي» يتحرك لمعالجة توافر الائتمان بعد خفض سعرها

كشف البنك المركزي التركي عن تدابير جديدة، أمس، تهدف إلى معالجة توافر الائتمان بما في ذلك ضمان توافر احتياطي أعلى لمتطلبات المقرضين، بعد أيام من صدمة الأسواق بخفض سعر الفائدة 100 نقطة أساس إلى 13%.

وقال «المركزي» التركي، إن هذه الخطوات تهدف إلى دعم الاستقرار المالي وتعزيز آلية التحويل النقدي، بعد أن أشار إلى ضرورة معالجة الفجوة المتزايدة بين سعر الفائدة ومعدلات الإقراض، عندما خفض أسعار الفائدة يوم الخميس الماضي.

ففي ذلك اليوم، فاجأ البنك المركزي التركي الأسواق بخفض سعر الفائدة الرئيسي على الرغم من وصول التضخم إلى أعلى مستوى في 24 عاماً عند ما يقارب 80%، إلى جانب تداول الليرة التركية بالقرب من مستوى قياسي منخفض.

وخفض المركزي التركي سعر إعادة الشراء لمدة أسبوع واحد إلى 13% من 14% بعد إبقائه عند 14% منذ ديسمبر، مرجعاً ذلك إلى تصاعد المخاطر الجيوسياسية.

ماذا لو تم التعاون بين الصين والولايات المتحدة لقيادة الاقتصاد العالمي؟

يركز مؤسس معهد بيترسون للاقتصاد الدولي، فريد بيرجستين، في كتابه الذي يحمل اسم «الولايات المتحدة في مواجهة الصين... البحث عن قيادة اقتصادية دولية» The United States vs China... The Quest for Global Economic Leadership»، على ما يعنيه دور الصين المتنامي في الاقتصاد العالمي بالنسبة إلى قيادة الولايات المتحدة ما بعد الحرب العالمية الثانية.

وقد بني الاقتصاد العالمي بعد الحرب على مجموعة من الركائز الأساسية، وهي مؤسسات التعاون الدولي (وتشمل صندوق النقد الدولي)، وتجنّب سياسات إفقار الدول المجاورة، والاعتماد على السوق وحكم القانون.

ويجادل بيرجستين بأن الولايات المتحدة ستضطر في نهاية المطاف إلى مشاركة قيادة الاقتصاد العالمي مع الصين، وهو يرفض الاعتقادات الخيالية حول إمكانية «احتواء» الصين، أو إقناعها بتبني وجهات النظر الغربية.

ويتعلق السؤال الأقرب للواقع بالشكل الذي ستكون عليه هذه القيادة المشتركة.

ويقترح بيرجستين منهجاً أسماه بـ «التعاون التنافسي المشروط»، ويعني تعاون الولايات المتحدة والصين في قيادة عدد من الملفات الاقتصادية الدولية المهمة، غير أن هذا التعاون مشروط بمدى إيفاء كل دولة بالتزاماتها تجاه النظام الاقتصادي الدولي.

وينبغي على الدولتين التشاور فيما يتعلق بالمسائل المنهجية، التي تشمل الصالح العام، مثل قضية التغيّر المناخي.

كما ينبغي أن تتحليا بالمرونة فيما يتعلق بتوازن القيادة في ملفات محددة (مع حصول الصين على نفوذ أكبر فيما يتعلّق بالتمويل التنموي على سبيل المثال، وتمتع الولايات المتحدة بنفوذ أكبر في القضايا النقدية والمالية الدولية)، فضلاً عن التفريق بين المجالات الدولية والإقليمية.

وينصح بيرجستين بأن تدعم الولايات المتحدة، بالاشتراك مع الدول الكبرى الأخرى، النظام الاقتصادي الدولي التعاوني.

كما يجب فصل القيادة الاقتصادية عن مسائل مثل الأمن القومي، واستعادة التحالفات التقليدية لتعزيز الإجماع الدولي على القضايا الدولية المهمة.

وينبغي إتمام حزم إصلاح تجارية متعددة الأطراف مع الصين، بما في ذلك إشراكها في صياغة القوانين الدولية.

وفيما يخص المؤسسات المالية الدولية، يرى بيرجستين ضرورة منح الصين حقوقاً متساوية مع الولايات المتحدة في صندوق النقد الدولي.

ويشمل هذا منحها حصصاً وحقوق تصويت متساوية في الصندوق، مع قبول الدول الأخرى جميع الالتزامات والمتطلبات المترتبة على هذا.

ويناقش الكاتب عدة موضوعات ذات صلة بالصندوق، منها موقعه، وإدارته، والدور الذي تلعبه حقوق السحب الخاصة بالصندوق في التمويل الدولي.

ويدعم بيرجستين اندماج الولايات المتحدة في المؤسسات التي تقودها الصين (مثل البنك الآسيوي للاستثمار في البنية التحتية)، والعكس صحيح.

كما يؤيد اتباع منهج تكاملي لا تنافسي في التعامل مع مبادرات؛ مثل مبادرة الحزام والطريق.

ويدعو الكتاب إلى إجراء إصلاحات محلية لتعزيز التوجه الخارجي للسياسة الاقتصادية الأميركية ودورها الدولي.

ويشمل هذا تنفيذ برامج أمن اجتماعي أقوى وآليات لمعالجة مشكلة عدم المساواة المقترنة بالعولمة، التي توفر قدراً أكبر من الأرباح لكنها توزعهم بنحو غير متساوٍ بين السكان.

ويعد كتاب بيرجستين مهماً نظراً لاتساع منظوره وعمق معرفته، فبينما يحلل السياسة الخارجية والتاريخ على نطاق واسع، تتمتع معالجته للقضايا الاقتصادية الدولية بنظرة ثاقبة.

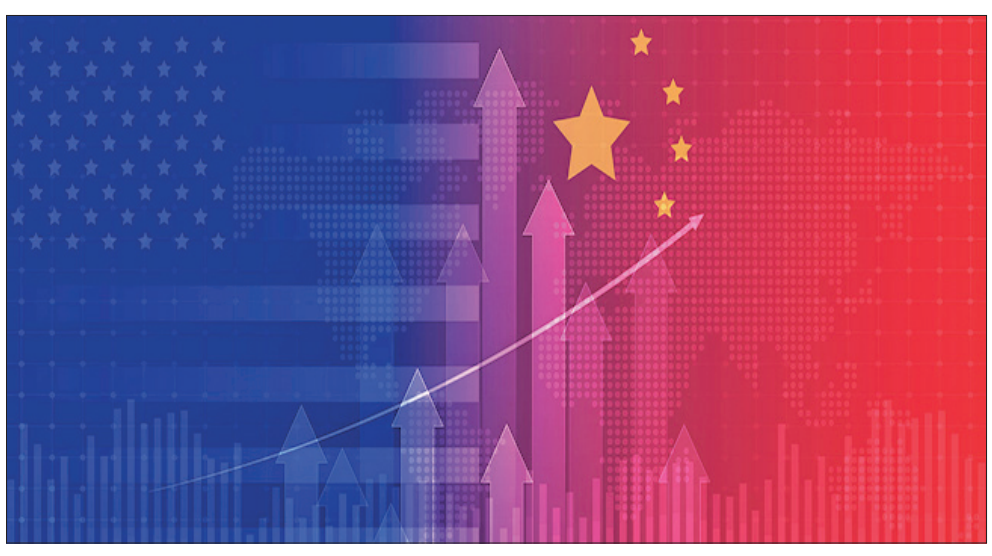

ويجب الأخذ في الاعتبار أن الكتاب يحلل هذه القضايا من منظور أميركي إلى حد كبير، وقد تبدو الصورة مختلفة إذا ما عرضنا وجهات نظر تأتي من الصين، أو أوروبا أو اليابان، أو أي مكان آخر.

tawabil
توابل
tawabil@aljarida.com
العدد 5110 / الأحد 21 أغسطس 2022م / 23 المحرم 1444هـ

8 ملايين دولار لحفل زواج لوبيز وأفليك

بعد حفل زفاف حميم في لاس فيغاس الشهر الماضي، نظم النجمان جنيفر لوبيز وبن أفليك حفل زفاف أسطورياً ضخماً يمتد على 3 أيام قدرت تكلفته بـ 8 ملايين دولار، وفق صحيفة ديلي ميل البريطانية.

وللمرة الثانية يتصدر اسم الزوجين عناوين الصحف العالمية، بسبب حفل زفافهما الثاني في جورجيا بمنزل بن أفليك، بعد حفل زواجهما الأول.

وبدأ الحفل، أمس الأول، بحضور أقربائهما وأصدقائهما خلال عطلة نهاية الأسبوع في جورجيا، وبلغ عددهم 100 ضيف بحسب موقع ENews، على أن ينتهي العرس اليوم.

من المتوقع أن ترتدي لوبيز فستان زفاف صممه خصوصاً لها صديقها رالف لورين Ralph Lauren، وهو مصنوع في إيطاليا، بعد أن ارتدت سابقاً فستانين مختلفين لحفل زفافها في فيغاس- فستان زفاف من فيلم قديم عملت عليه، وآخر مزركش من تصميم زهير مراد.

ومن بين الضيوف المتوقع حضورهم: مات ديمون، وجيمي كيميل، ودريا دي ماتيو، وشقيقه كيسي أفليك، وليا ريميني، وجين فوندا، ورينيه زيلويغر.

جنيفر لوبيز وبن أفليك

«الأوسكار» يسلّط الضوء على أفلام السود

في معرض «ريدجينيريشن... بلاك سينما 1898 - 1971»

دوفيرناي ونجوم «Queen Sugar» على شبكة OWN التابعة لأوبرا وينفري

آفا دوفيرناي

طبعت أجيال من المخرجين السود السينما الأميركية قبل زمن طويل من بروز دنزل واشنطن أو سبايك لي، وكان هؤلاء رواداً أحدثوا ثورة في عالم الفن السابع، وساهموا في التصدي للصور النمطية السائدة، وفق ما يبيّنه معرض يُفتتح اليوم بمتحف الأوسكار في لوس أنجلس.

ويسلّط معرض «ريدجينيريشن... بلاك سينما 1898 1971-» الضوء على اللحظات المهمة في التاريخ غير المعروف بالقدر الكافي للسينما الأميركية السوداء، ولا سيما المئات من الأفلام الروائية المستقلة التي أنجزَت حتى ستينيات القرن العشرين، بمشاركة ممثلين أميركيين سود.

وكانت تُطلق على هذه الأعمال تسمية «الأفلام العرقية»، وكانت تتوجه إلى جمهور من الأميركيين ذوي الأصول الإفريقية في حقبة كان لا يزال تطبيق الفصل العنصري سارياً في صالات السينما.

يبدأ المعرض الذي يُبرز أعمالاً تجاهلتها إلى حد كبير استديوهات «هوليوود» الكبرى والجمهور في تلك الحقبة، ببكرة فيلم أعيد اكتشافها أخيراً تعود إلى عام 1898، وتظهر اثنين من ممثلي الفودفيل السود.

وقالت المخرجة آفا دوفيرناي في مؤتمر صحافي «هل أنتم مستعدون لسماع هذا السرّ؟ إننا نحن السود كنا حاضرين دائماً في السينما الأميركية منذ البداية، حاضرين لا كشخصيات كاريكاتورية أو كصور نمطية، بل كمخرجين ومنتجين ورواد ومشاهدين متحمسين، وكان يجب أن نُظهر ذلك قبل اليوم بكثير، المعرض «كان يجب أن يقام، وهو تأخّر ليس إلّا. إنه عمل مهم وضروري، لأنه يسلّط الضوء على أجيال الفنانين السود الذين نتّبع خطاهم».

ويشكّل «ريدجينيريشن» ثاني معرض مؤقت كبير تقيمه أكاديمية فنون السينما وعلومها المنظّمة لجوائز الأوسكار، والذي تعرّض لانتقادات كثيرة في السنوات الأخيرة، بسبب افتقارها إلى التنوع.

ومن بين المعروضات تمثال الأوسكار الذي ناله سيدني بواتييه في فئة أفضل ممثل عام 1964 عن «ليليز أوف ذي فيلد»، وكان يومها أول أميركي من أصل إفريقي يفوز بالجائزة السينمائية المرموقة، وأحذية النقر التي كان يستخدمها الثنائي الراقص تيكولاس براذرز، أو حتى الزي الذي ارتداه سامي ديفيس جونيور في فيلم «بورغي آند بس».

وقالت أمينة المعرض دوريس بيرغر «أفلام جذابة حقاً، وتُظهر أن الفنانين الأميركيين من أصل إفريقي كانوا يتولون كل أنواع الأدوار، وكان يوجد الكثير من القصص المختلفة، وكان يسند إلى الممثلين أدوار «محامين وأطباء وممرضات ورعاة بقر»، فيما لم تكن «هوليوود» تعطيهم سوى أدوار داعمة يكونون فيها مثلاً خدماً أو مربيات لدى الأسر الأميركية البيضاء الغنية، وفي ذلك «دليلاً (على أن هوليوود) كان من الممكن أن تكون أكثر تنوعاً».

وبات في إمكان الجمهور الاطلاع على مشاهد رُمِمَت بعناية من أعمال، على غرار فيلم الوسترن الغنائي «هارلم أون ذي بريري»، وفيلم الرعب الكوميدي «مستر واشنطن غوز تو تاون»، وفيلم العصابات الروائي «دارك مانهاتن» وسواها، لكنّ الكثير من «الأفلام العرقية» الأخرى التي لم يبقَ منها سوى ملصقاتها الترويجية ضاعت إلى الأبد.

ويركز القسم الأخير من المعرض على صعود ما يُعرف بالـ «بلاكسبلوتيشن»، وهو نوع برز في السبعينيات، وكان يضع الممثلين الأميركيين ذوي الأصول الإفريقية في الواجهة، أطلقه المخرج الأسود ملفين فان بيبلز، الذي توفي قبل أشهر قليلة من المعرض، تماماً كسيدني بواتييه.

وجسدت حملة «أوسكارات بيضاء جداً» التي أثارت عام 2015 ضعف حضور السود في ترشيحات الأوسكار، التي ضاعفت بعد هذه الحملة عدد النساء وأفراد الأقليات الإثنية في صفوفها.

وعلّق المخرج تشارلز بورنيت قائلاً «لو كنت أعرف - عن الممثلات وكل ذلك - لكانت لديّ رؤية ومقاربة مختلفتان تماماً للسينما».

(أ ف ب)

تقدير الجمهور لويل سميث يتراجع منذ صفعه كريس روك في «الأوسكار»

ويل سميث

تراجع مقياس مستوى التقدير للنجم ويل سميث بدرجة كبيرة، منذ قيامه بصفع كريس روك على المسرح، في حفل توزيع جوائز الأوسكار مارس الماضي.

ووفقا لـ«فاريتي في اي بي»، فإن البيانات الجديدة - مقياس الصناعة لتحديد مستوى الجاذبية عند الجماهير- كشفت عن تضرر سمعة ويل سميث بدرجة كبيرة، ويتم إجراء الاستطلاع مرتين في العام، يناير ويوليو، ويشمل 1800 شخص، بشأن رأيهم في الشخصيات المشهورة.

وقبل الحادث، حصل النجم المحبوب سميث على تقدير إيجابي بلغ 39، أي أن 39 في المئة من المشاركين في الاستطلاع اختاروه واحدا من بين المشاهير المفضلين بالنسبة لهم، وتراجعت نتيجة سميث إلى 24 في يوليو الماضي، كما ارتفعت النتيجة السلبية له بأكثر من الضعف، من أقل من 10 إلى 26.

(د ب أ)

ايه ويتش: تجاربي مصدر القوة

ايه ويتش

تملك ايه ويتش التي نصّبت نفسها ملكة الهيب هوب الياباني قصصاً عدة لترويها، بدءاً من تعرفها على موسيقى الراب الأميركية عندما كانت مراهقةً متمردة على الواقع في أوكيناوا، وصولاً إلى مصرع زوجها الأميركي بإطلاق نار.

وفيما تجذب حفلاتها الموسيقية في اليابان حالياً أعداداً كبيرة من الجماهير، ترغب ويتش في جعل محبيها يتصالحون مع تجاربهم الخاصة، وتقول إنّ «هذه الخطوة شكلت مصدر القوة التي واجهت بها العالم».

وحققت المغنية التي يعني اسمها الفني «أمنية طفل آسيوي» نجاحات بارزة هذه السنة بإطلاقها ألبومها الأول «كويندوم»، الذي تولت إنتاجه شركة يونيفرسال ميوزيك -اليابان. واستقطب إيه ويتش اهتمام مجلة فوغ التي أجرت لها جلسة تصوير، وأحيت حفلة موسيقية في صالة نيبون بودوكان الشهيرة بطوكيو.

(أ ف ب)

رحيل الممثلة والمغنية إيفا ماريا هاغن

إيفا ماريا هاغن

رحلت الممثلة والمغنية الألمانية إيفا ماريا هاغن، التي اشتهرت في ألمانيا الشرقية سابقا قبل أن تغادرها لأسباب سياسيّة، عن عمر 87 عاما.

وقال وكيل ابنتها نينا غاهن التي اشتهرت في أوساط موسيقى البانك روك الألمانية: «غادرت حبيبتنا إيفا ماريا هاغن هذا العالم إلى موطنها الأبدي في 16 أغسطس الجاي».

ولدت هاغن في 19 أكتوبر بكولتشين في بولندا. ويعود ظهورها الأول على الخشبة إلى عام 1953 في مسرحيّة كاتسغرابن.

وأصبحت من الممثلات الأكثر شعبية في ألمانيا الشرقية، ولا سيما بعد نجاح الكوميديا الرومانسية «لا تنسى صغيرتي تراودل» عن يتيمة حرب شابة تقع في غرام شرطي.

وإلى المسرح، اشتهرت الممثلة التي لقّبت بـ «بريجيت باردو ألمانيا الشرقية» في السينما مع ظهورها في أكثر من 50 فيلما.

(أ ف ب)

فلك

الحمل
21 مارس - 19 أبريل

مهنياً: تصرَّف بكثير من الحكمة راهناً، للحد من التطورات السيئة في وقت لاحق.
عاطفياً: تثير تصرفاتك أحياناً غيرة الشريك، وهذا أمر مبرر.
اجتماعياً: اعمل على أن يكون أفراد العائلة أكثر فرحاً ونجاحاً، من خلال غرس الأخلاق الحسنة فيهم.
رقم الحظ: 41

الثور
20 أبريل - 20 مايو

مهنياً: تود الارتقاء في عملك، وهذا يتطلب منك مجهوداً إضافياً.
عاطفياً: ابحث عما يرضي الشريك قليلاً، بعد ابتعادك القسري عنه.
اجتماعياً: تحرَّر من قلقك، لأنه لا أحد يعرف ما سيحدث في اللحظة القادمة.
رقم الحظ: 36

الجوزاء
21 مايو - 21 يونيو

مهنياً: لا يمكنك امتلاك الوقت، فأنجز اليوم ما تستطيعه فعلاً.
عاطفياً: يفتح برجك أمامك مجالات عدة للتعرف إلى أشخاص من الجنس الآخر.
اجتماعياً: عليك التعامل بكل احترام مع أفراد العائلة مهما كان عُمر صغيرها.
رقم الحظ: 42

السرطان
22 يونيو - 22 يوليو

مهنياً: عندما تتطلع بسرعة إلى انتهاء دوامك، فهذا يعني أنك غير راض.
عاطفياً: الغموض يزيد الشريك غَيرة، فكُن واضحاً معه، لتستقر علاقتكما.
اجتماعياً: مطاردة المستقبل أمر مقلق، وما ينفعك هو عيش الحاضر مع عائلتك.
رقم الحظ: 6

الأسد
23 يوليو - 22 أغسطس

مهنياً: محاولة السيطرة على المستقبل فاشلة، فانظر إلى استغلال حاضرك.
عاطفياً: تعبِّر عن حُبك للشريك في كل لحظة، لذلك هو مطمئن البال.
اجتماعياً: تجري محادثة عميقة مع صديق، وتسمع منه أخباراً لم تعلم بها سابقاً.
رقم الحظ: 13

العذراء
23 أغسطس - 22 سبتمبر

مهنياً: تردك أخبار سارة من المسؤولين، فتشعر باندفاع شديد إلى العمل.
عاطفياً: واقعك العاطفي يفرض عليك تخصيص قسم من وقتك للتعامل معه.
اجتماعياً: تشعر أحياناً بعدم كفاءتك كأب، لذلك اترك الأمور تجري تلقائياً.
رقم الحظ: 45

الميزان
23 سبتمبر - 23 أكتوبر

مهنياً: إذا أردت من الزملاء الموافقة على خطط عملك، فاشرحها بوضوح.
عاطفياً: يبشرك برجك بقضاء أيام ممتعة برفقة شريك عُمرك.
اجتماعياً: ابتعد عن ضغوط الحياة العملية، وخُذ عطلة تريح بها أعصابك.
رقم الحظ: 2

العقرب
24 أكتوبر - 22 نوفمبر

مهنياً: كعادتك تعرف معالجة مشاكل العمل بجدية وبروح إيجابية.
عاطفياً: لا تتسرَّع في ملامة الشريك قبل معرفة أسباب ما فعله.
اجتماعياً: التهوّر وعدم الالتزام لا يأتيانك براحة البال، بل على العكس من ذلك.
رقم الحظ: 46

القوس
23 نوفمبر - 21 ديسمبر

مهنياً: المزيد من فترات الاسترخاء في عملك يُنعش جسمك ومعنوياتك.
عاطفياً: حافظ على مشاعرك العاطفية سراً، ولا تبح بها إلا في الوقت المناسب.
اجتماعياً: يتباهى أحد الأصدقاء أكثر من اللزوم بمعرفته للأمور، فلا تكترث له.
رقم الحظ: 35

الجدي
22 ديسمبر - 19 يناير

مهنياً: تُحب تحضير أمور عملك بعناية، ليأتي تنفيذها سريعاً.
عاطفياً: لن تستطيع تعويض الحبيب إن تابعت الإساءة إليه.
اجتماعياً: تقيد بالإرشادات الطبية قبل أن يتفاقم وضعك الصحي.
رقم الحظ: 41

الدلو
20 يناير - 18 فبراير

مهنياً: تتعامل مع الزملاء بصبر وروية، فأنت مقتنع بالعمل كفريق متكامل.
عاطفياً: كُن على استعداد لمواجهة أي طارئ قد يحصل مع الحبيب.
اجتماعياً: لا تتسرَّع في اتخاذ قرارات عائلية مهمة قبل استشارة الأهل.
رقم الحظ: 34

الحوت
19 فبراير - 20 مارس

مهنياً: يدق الملل بابك، لأنك لا تنوّع في أساليب عملك.
عاطفياً: تصل الأمور معكما إلى طريق مسدود، ثم تنفتح تدريجياً.
اجتماعياً: كل لحظة تمرّ لن تحصل عليها ذاتها مرة أخرى، فاستفد منها.
رقم الحظ: 14

الشمري: «ذهبت مع الماء» عمل إنساني ينتصر للمرأة

المسلسل مكون من 6 حلقات ويعرض أول سبتمبر

أكدت الكاتبة منى الشمري أنها تعوّل كثيراً على مسلسلها الجديد «ذهبت مع الماء»، متمنية أن يغير بعض الأفكار والمفاهيم الاجتماعية، ويحرك المياه الراكدة، ويفعل الكثير من القوانين الخامدة في الأدراج لحماية المرأة.

قالت الروائية وكاتبة الدراما منى الشمري عن عملها الجديد (ذهبت مع الماء)، الذي سيُعرض في الأول من سبتمبر القادم: «للمرة الأولى أعتمد تكنيكا جديدا في الكتابة الدرامية، وهو تكنيك مغاير لتجاربي الدرامية السابقة، ورغم أن (ذهبت مع الماء) عمل قصير مكوَّن من ست حلقات فقط، فإن جهده تجاوز الثلاثين حلقة، فهو دراما ثقيلة وعميقة، ويُعد ثلاثة مسلسلات في واحد. العمل يسير في ثلاث حقب زمنية مختلفة، ليست لها علاقة ببعض إلا في خط درامي رفيع، لكنه مشدود، ويربط بينها، وتتماهى دراميا في الوقت نفسه».

وأضافت: «القضية التي يتناولها العمل حساسة، وتتطلب من الكاتب أن يواجهها بكل شجاعة وقوة، ألا وهي الجرائم التي تذهب بحياة النساء، والعنف ضد المرأة والطفل بكل أنواعه، العنف البشع الذي يصل إلى حد القتل والحرمان من الحياة، واسترخاص دم المرأة، وتعنيفها».

وتابعت الشمري: «أعرف أنني قد أجد من يعارض العمل ويقف ضد أفكاره، فهذا العمل جريء ومختلف، وقد وجدت كل الدعم من منصة شاشا. وجدتها فرصة ثمينة وأرجو أن أكون قد استثمرتها خير استثمار، لنقدم عملاً إنسانياً بالدرجة الأولى ينتصر للمرأة، ويدين النظام الاجتماعي الذي يجد رعاية قانونية وتهاوناً في تطبيق القانون أمام السُّلطة الاجتماعية مهما اختلف شكلها».

محمد الشمري

منى الشمري

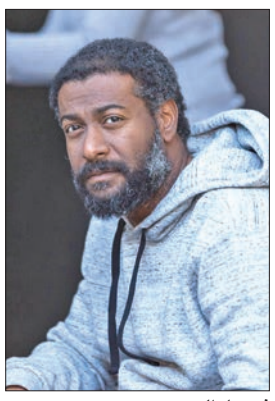
فيصل العميري

وأشارت إلى أن «العمل ليس نسوياً، ولا يتبنى النسوية، لكنه يذهب لأعمق من ذلك بكثير، حيث يطرح أن كل فرد؛ رجلاً كان أو امرأة، قد يكون ضحية للأعراف الاجتماعية المتخلفة والسائدة بقوة».

تجارة العبيد

وفيما يخص تفاصيل المسلسل، أوضحت: «لا أود أن أفوِّت فرصة التشويق على المشاهد، لكن العمل يذهب إلى مناطق وأماكن وقصص لم يسبق للدراما في الخليج التطرق لها، مثل قصة الحُب المستحيل بين الشيعية والسني في الحقبة المعاصرة مع قصص المعنفات وضحايا الوقت الحاضر، ويعود بالزمن لحقبة تراثية في الخمسينيات، حيث الحُب البريء والخوف من الفضيحة، وهذه الحقبة مستوحاة كخط صغير من (وسمية تخرج من البحر)، رواية الأديبة ليلى العثمان. أما الحقبة الأهم بالنسبة لي ككاتبة دراما، فهي حقبة الأربعينيات، حيث نسلط الضوء على تجارة الرق والعبيد في الجزيرة العربية، وعذابات ما يتعرض له المملوك من خلال قصة البطلة السيدة (غيمة) والعبد (مطر)، وتفاصيل تُطرح دراميا للمرة الأولى».

الأعلى والأقوى

وأكدت الشمري أنها تعوِّل على هذا العمل كثيرا، متمنية أن يغيِّر الأفكار والمفاهيم الاجتماعية، ويحرِّك ويفعِّل الكثير من القوانين الخامدة في أدراج السُّلطة القضائية لحماية المرأة، ويطالب بقوة أن يكون صوت القانون هو الأعلى والأقوى دائماً، لا صوت السُّلطة العائلية أو الذكورية المتخلفة بموروث قديم أو المعتلة وغير المتوازنة عقلياً ونفسياً.

جدير بالذكر، أن العمل بطولة مجموعة من النجوم، منهم: روان بن حسين، حمد العماني، فيصل العميري، نور خالد الشيخ، رهف العنزي، أحمد سعيد، زهرة الخرجي، فيّ الشرقاوي وغيرهم، وإخراج محمد الشمري.

> العمل جريء ومختلف ويدين الأعراف المتخلفة والتهاون في تطبيق القانون

علي كاكولي يعود بأغنية ومسلسل

يسعى الفنان علي كاكولي إلى تثبيت أقدامه في الساحة الفنية عبر التمثيل أو الغناء عقب فترة توقف، لذا يعمل على أكثر من مشروع في هذه الفترة، وأعلن عن أغنية جديدة، وسيشارك في مسلسل قصير سيعرض عبر إحدى المنصات في شهر أكتوبر المقبل.

فريق العمل

في هذا السياق، فاجأ الفنان علي كاكولي متابعيه في موقع «إنستغرام» بـ «بوستر»، يظهر فيه مع الفنانة ليلى عبدالله.

ويشتمل الـ «بوستر» على رسمةٍ كرتونيةٍ له مع ليلى، وكتب عليه: «مغرم، علي كاكولي».

وأضاف: «أنا وليلى قريباً»، كما أشار للملحن فهد الناصر، والمخرج عبدالرحمن السلمان، وفريق العمل في الـ «بوست».

وكان كاكولي أعلن في مايو الماضي عودته إلى الغناء من جديد بعد غيابه أشهراً عن الساحة الفنية، إذ قدَّم أغنية «عالهادي» باللهجة المصرية.

ويمتلك كاكولي صوتاً جميلاً، ويتميَّز بحضور لافت في الغناء، وقدَّم أخيراً أغنيةً أخرى باللهجة المصرية، حملت عنوان «النفخة الكدابة»، تصدَّرت الترند، كما يعدُّ من الفنانين ذوي الشعبية العالية، وطرح في بداياتها عديداً من الأعمال الجميلة، التي لقيت تفاعلاً واسعاً من محبيه ومتابعيه، منها: «ما شبعت غياب»، «الحب كما هو»، «مبروك»، «صعبة»، «حلوة هذي»، «يا رب خير»، و«الحوبة».

محامية الشيطان

ويشارك كاكولي في بطولة مسلسل بعنوان محامية الشيطان من تأليف فاطمة العامر وإخراج خالد الريس والعمل مكومن من 8 حلقات ويشارك في بطولته إلى جانب علي كاكولي كل من هيا عبدالسلام وسارة صلاح ونور الدليمي وحسن إبراهيم وغيرهم.

كاكولي في أحد أعماله

خبريات

سميرة سعيد تعود للتعاون مع طارق مدكور

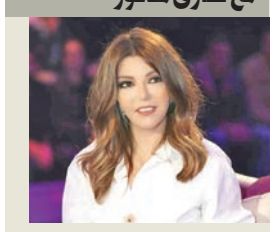

بأغنيتها المنفردة الجديدة «كرباج»، تعود الفنانة سميرة سعيد للتعاون مع الموزع الموسيقي طارق مدكور، بعد غياب استمر نحو عشرين عاماً.
الأغنية التي كتب كلماتها ولحنها عزيز الشافعي ستطرح في الأيام القليلة المقبلة بعد تحضيرات استمرت الأسابيع الماضية، وستذاع عبر أثير الإذاعات بالتزامن مع طرحها على المنصات الإلكترونية المختلفة.
وتعكف سعيد حالياً على التحضير لحفل كبير ستحييه قريباً لكنها تتكتم عن تفاصيله خصوصاً مع رغبتها في تقديم أغانيها المنفردة الجديدة خلال الحفل باستعراضات راقصة وتقنيات مسرحية تناسب طبيعة الحفل، لاسيما مع غيابها عن الحفلات خلال الفترة الماضية.

عبدالله مشرف يتعرض لأزمة صحية حادة

تعرض الفنان عبدالله مشرف لأزمة صحية حادة استلزمت احتجازه بأحد المستشفيات الخاصة في منطقة المهندسين بالجيزة.
ونقل مشرف إلى غرفة الرعاية الفائقة لتلقي العلاج من آثار جلطتين في الشرايين الخاصة بإمداد الدم للذراع اليسرى، مما أثر في قدرته على تحريكها بجانب الآلام التي حصل على مسكنات لها.
وواجه مشرف في الأيام الماضية بوادر لهذه الأزمة، إذ خضع لفحوصات قبل أن يتم احتجازه بالرعاية الفائقة لتلقي العلاج لتتابع حالته نقابة الممثلين، التي أكدت أنه بحاجة للمكوث نحو 3 أيام على الأقل تحت الرعاية الطبية للتأكد من تعافيه كلياً.

استعراضات خاصة لدنيا سمير غانم في «آنستونا»

تقدم الفنانة دنيا سمير غانم استعراضات خاصة في مسرحيتها الأولى «آنستونا» المقرر عرضها قريباً في مصر وعدد من البلاد العربية ويستمر عرضها حتى صيف 2023 فيما لم يتحدد أول موعد لعرضها مع انتقال البروفات من جلسات العمل إلى خشبة المسرح.
المسرحية التي يخرجها خالد جلال وستكون الأولى بمسيرتها الفنية تنتمي لنوعية الأعمال المسرحية الكوميدية الاجتماعية، ويشاركها ببطولتها محمد سلام وبيومي فؤاد، فيما ستصاحب عرضها حملة دعائية ضخمة خلال الفترة المقبلة.
وستقدم دنيا 5 استعراضات متميزة ضمن المسرحية تقوم بالتدريب عليها خلال الفترة الحالية هي استعراضات غنائية كتب كلماتها أيمن بهجت قمر ولحنها عمرو مصطفى، فيما قام بتوزيعها نابلسي وقد انتهت من تسجيل الأغنيات الخاصة بالاستعراض خلال الأيام الماضية.

خالد المظفر: مسرحية «موعد مع معاليه» تعرض في دبي الشهر المقبل

● عزة إبراهيم

كشف الفنان خالد المظفر عن استعداده لعرض مسرحيته الجديدة (موعد مع معاليه) بدبي في 2 و3 سبتمبر المقبل، بعد عروض ناجحة محلياً وخليجياً منذ انطلاقها في عيد الفطر.

وأوضح المظفر أن العروض مكتملة الحجز، نتيجة إقبال الجمهور على المسرحية، بعدما حققت نجاحا كبيرا في عروضها الأولى منذ مايو الماضي.

ولفت إلى أن المسرحية سيتم عرضها في مسرح قاعة الشيخ راشد بمركز دبي التجاري العالمي، وسط توقعات بعروض جديدة، نتيجة استمرار الإقبال على المسرحية ونفاد التذاكر الموجودة حاليا.

وأضاف أن أهم ما يميز المسرحية، أنها مناسبة لجميع أفراد العائلة، حيث تتناول قصة زوجين يلعب دوريهما الممثلان خالد المظفر وفوز الشطي التي تحلم بامتلاك الكثير من المال وبحياة الرفاهية، بعكس زوجها مدرّس الموسيقى الذي تتسم حياته بالبساطة، وتتجسد كل أحلامه بتناول فنجان قهوة في حديقة فيها نافورة ماء، يلتقي عندها «معاليه»، ويتحقق حلمه بالفعل في إطار كوميدي مشوّق يحمل رسالة اجتماعية تجسد أحلام الكثيرين.

ملصق المسرحية

وأعرب المظفر عن سعادته بنجاح رسالة المسرحية، التي تكشف الفساد وتنتقد العديد من الأوضاع الاجتماعية الراهنة بأسلوب كوميدي ساخر قريب إلى قلب الجمهور، وهو ما جعل المسرحية تتم عروضها الـ 90 محليا منذ انطلاق عروضها بموسم عيد الفطر في مايو الماضي وحتى انتهاء العروض الشهر الماضي بنفس الروح الجميلة والحماس الذي انطلق به العمل، «لنستعد الآن لجولة خليجية جديدة تنطلق من دبي».

المسرحية بطولة: خالد المظفر، فوز الشطي، محمد الدوسري، خالد العجيرب، زينب أحمد، أحمد المظفر وغيرهم، تأليف وإخراج عبدالعزيز صفر.

إلى جانب ذلك، يستعد المظفر لخوض تجارب درامية جديدة، منها مسلسل «الدولة العميقة» للمخرج سعيد الماروق والمؤلف فيصل البلوشي، إلى جانب النجوم: سعد الفرج وجاسم النبهان وخالد البريكي وفيصل العميري ويعقوب عبدالله وبشار الشطي وروان بن حسين، وغيرهم من الفنانين.

يُذكر أن المظفر قدَّم أخيراً عدداً من المسلسلات الناجحة، منها: حب في الراديو، وزواج إلا ربع، وستوديو 22.

نورة العميري: المسرح صنع شخصيتي

● فضة المعيلي

قالت الفنانة نورة العميري إن الجمهور عرفها في ستار أكاديمي 2009، ومن ثم اتجهت إلى التمثيل، لافتة إلى أن الغناء يختلف عن التمثيل، لأن لكل مهنة طابعها. وترى أن التمثيل استمتاع، ونشوة بالنسبة لها، وسعادة بما تقدمه.

جاء ذلك خلال استضافة العميري في برنامج «رد كاربت» الإذاعي، تقديم نادر كرم وإيمان نجم، وإعداد حنان بهبهاني وحمود العنزي، تنفيذ إذاعي ناصر الجناع، هندسة إذاعية هاني أبل، تنسيق علي الحجي، وإخراج علي البلوشي. ويبث البرنامج على مدار الأسبوع من الأحد إلى الخميس عبر أثير «اوه اف ام» من الثامنة إلى التاسعة مساء.

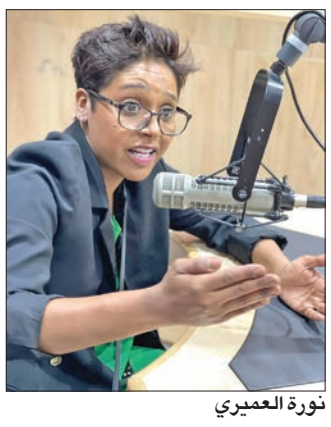
نورة العميري

وتطرقت العميري في البرنامج إلى بدايتها، وتفاعلها مع وسائل التواصل الاجتماعي، وجديدها في المجال الفني.

وذكرت أن تفاعلها في السوشيال ميديا يعتبر قليلاً، أسوة ببقية المشاهير، وعلقت: «لا أحب تصوير بيتي أو حياتي الخاصة، حتى عندما أذهب إلى مجمع لا أصور. أهتم فقط بتصوير الأعمال الفنية التي أقدمها».

وعن اختفائها فجأة عن الأنظار خلال الأيام الماضية، قالت: «أعاني حالياً السكري، لكن لا أحزن بالقضاء والقدر، بل أقاوم، لأنه نصيبي».

وأضافت أن جديدها على الساحة الفنية بجانب الفنان سعد الفرج هو مسلسل «منزل 12»، متابعة: «سعيدة بوجودي مع الفنان سعد الفرج. المسلسل إخراج مناف عبدال، والعمل والدور درامي، وشخصيتي (جد) ودرامية بعيدة عن الكوميديا»، ووصفت الطاقم الفني بأنه جميل.

وقالت العميري إن المسرح صنع شخصيتها، وكل من عملت معهم تعلمت منهم شيئا، وكل شخص عملت معه كان له دور، «والأكثر أخي وراعي الوقفات محمد الحملي، ولا أنسى مدرسة الفنان طارق العلي، الذي قدمت معه التلفزيون والمسرح، وكذلك حسن البلام، وبقية من عملت معهم أشكرهم».

العميري في أحد أعمالها

هيا الشعيبي تتعرض للسخرية

هيا الشعيبي

تعرضت الممثلة هيا الشعيبي لموجة سخرية كبيرة بسبب إطلالاتها الجديدة التي اعتمدت فيها على تقصير شعرها، وصبغه باللون البني.

وكانت الشعيبي شاركت الجمهور صورا من أحدث إطلالتها لكنها استقبلت هجوما حادا من بعض المتابعين بسبب قصة شعرها التي شبهها البعض بالرجال، فقررت الرد بطريقة غير مباشرة على تلك الانتقادات من خلال تجاهلها والتركيز فقط على التعليقات الإيجابية.

واختارت الشعيبي مدح بعض الحسابات الإخبارية المهتمة بأخبار النجوم، معبرة عن سعادتها بمنحها مزيداً من التفاعل والمتابعة بسبب إطلالتها الأخيرة.

رحيل بسام لطفي عن 82 عاماً

توفي الفنان السوري بسام لطفي عن عُمر يناهز الثانية والثمانين عاماً، ونعت نقابة الفنانين السوريين الفنان الراحل عبر حسابها بـ«فيسبوك».

الفنان الراحل من مواليد 1940 بمدينة طولكرم الفلسطينية، وساهم في تأسيس الحركة الفنية بسورية، وقد تنوعت تجربته بين السينما والمسرح والتلفزيون، حيث شارك بتمثيلية «الغريب» في عام 1960، وهو من أوائل الأعمال التي عُرضت على التلفزيون، كما شارك بـ «حكايا الليل» مع الراحلين محمد الماغوط وغسان جبري في عام 1972.

وشارك الفنان الراحل عبر مسيرته الطويلة في العديد من أبرز الأعمال الدرامية السورية، منها: نهاية رجل شجاع، وبطل من هذا الزمان، ويوميات مدير عام، وصقر قريش، وغيرها الكثير من الأعمال.

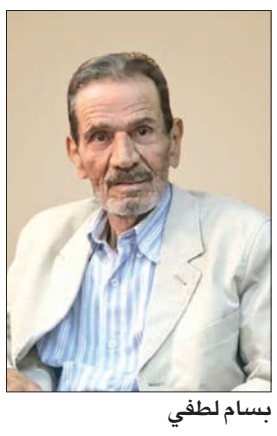
بسام لطفي

وكان للراحل مشاركات عديدة في المسرح والسينما والدراما الإذاعية، حيث كان فيلم «زهرة المدينة» أول فيلم يشارك به، إخراج محمد شاهين.

كما شارك الراحل في فيلم «المخدوعون» للمخرج المصري توفيق صالح.

لطفي في مشهد بأحد أعماله

خالد طعمة يصدر 3 كتب عن الكويت

أصدر الكاتب خالد طعمة 3 كتب؛ الأول بعنوان «معجم كتب تاريخ الكويت»، والثاني «فاجعة احتلال الكويت»، والثالث «سور الكويت الرابع».

خالد طعمة

يجتهد الكاتب خالد طعمة في تقديم إصدارات متنوعة عن الكويت، حيث يهتم بتدوين أحداث تاريخية عاشتها الكويت منذ عشرات السنين. كما يعمد إلى تسجيل حضوره في المناسبات الوطنية، كذكرى استقلال الكويت أو تحريرها من براثن الغزو العراقي.

وضمن هذا الإطار، أصدر طعمة 3 كتب؛ الأول بعنوان «معجم كتب تاريخ الكويت»، والثاني «فاجعة احتلال الكويت»، والثالث «سور الكويت الرابع».

وعن إصداره (معجم كتب تاريخ الكويت) يقول طعمة: «هو معجم خاص بذكر جميع المؤلفات التي أرَّخت للكويت خلال ثلاثمئة عام وقوفاً إلى عام 2016، وقد تم ترتيبه وفق الحروف الأبجدية لمؤلفي هذه الكتب».

ويُعد هذا المعجم الثاني الذي يصدره طعمة، بعد أن سبق له إصدار «معجم مؤرخي الكويت عبر ثلاثة قرون»، والذي كان خاصاً بسير وتراجم كل من ألَّف عن الكويت.

وقدَّم إصداراً آخر بعنوان «فاجعة احتلال الكويت»، تزامناً مع ذكرى الثاني من أغسطس، والذي وثق من خلاله أحداث الاحتلال العراقي للكويت عام 1990م، وحتى تحريرها في السادس والعشرين من فبراير 1991م.

كما أصدر كتابا ثالثا بعنوان «سور الكويت الرابع»، وهو عبارة عن توثيق للعمل الشعبي الذي انطلق بعد تحرير الكويت، وانتهى إلى إنجاز الحكومة لمشروع السور الرابع في الحدود الكويتية- العراقية في تسعينيات القرن الماضي.

يُذكر أن طعمة لديه أكثر من 60 إصداراً.

شعبية رئيسي في الحضيض... والإعدام لـ «مشعوذ إصلاحي»

مسؤول أميركي يؤكد تقرير الجريدة. عن التنازلات الإيرانية بفيينا... لكن إحياء الاتفاق النووي لم يُحسم

طهران - فرزاد قاسمي

أظهر أحدث استطلاع رأي أن الرئيس الإيراني إبراهيم رئيسي حصل على أقل نسبة تأييد في تاريخ رؤساء البلاد خلال وجودهم بالسلطة، في ظل تردي الأوضاع المعيشية، في حين أكدت تصريحات لمسؤول أميركي ما نشرته «الجريدة»، الجمعة الماضية، عن تقديم طهران تنازلات في مفاوضات فيينا، رغم عدم حسم إحياء الاتفاق النووي.

رئيسي خلال اجتماع حكومي في طهران ليل الخميس - الجمعة (إرنا)

أصدر مركز دراسات استاتيس، ومقره في واشنطن، تقريراً أكد فيه أن أكثر الشخصيات السياسية شعبية في الداخل الإيراني الرئيس الأسبق محمود أحمدي نجاد بنسبة تصل إلى 65 بالمئة، في حين أظهرت النتائج أن الرئيس الحالي إبراهيم رئيسي حصل على تأييد 33 بالمئة من المشاركين في الاستطلاع، ليكون بذلك أقل رئيس يحصل على نسبة تأييد خلال وجوده في السلطة.

وحسب نتائج آخر استطلاع أجراه المركز، عبر الاتصالات الهاتفية العشوائية بأرجاء إيران، فإن الرئيس الإصلاحي الأسبق محمد خاتمي حصل على نسبة الـ 49 بالمئة، ووزير الخارجية السابق محمد جواد ظريف على 46 بالمئة، فيما حصل رئيس المجلس محمد باقر قاليباف على 27 بالمئة، والرئيس السابق حسن روحاني على نسبة 24 بالمئة.

وحسب الاستطلاع الجديد الذي تم بمناسبة مرور عام على وصول رئيسي إلى السلطة، فإن أكثر من 64 بالمئة من المشاركين أعلنوا أنهم غير راضين إطلاقاً عن إدارته للبلاد، في حين أن 28 بالمئة فقط قالوا إنهم راضون عن حكومته، والبقية اعتبروا أنهم غير راضين نسبياً.

ولفت الاستطلاع إلى أن 49 بالمئة من الشباب، بين 18 و29 عاما، أكدوا أنهم يرغبون في الهجرة بسبب الظروف المعيشية الصعبة.

إعدام مشعوذ

إلى ذلك، أكد مصدر في مكتب رئيس السلطة القضائية غلام حسين محسني، أنه قام الأربعاء الماضي، بالتوقيع على حكم إعدام رجل الدين مجيد جعفري تبار، الذي كانت محكمة القضاة قد أصدرته في وقت سابق، وأمر بتنفيذ الحكم بشكل مستعجل دون الإفصاح عنه بشكل علني، بسبب التأثيرات الجانبية المحتملة للخطوة. واعتبرت المحكمة تبار مذنباً، بعد اتهامه بارتكاب «أفعال شعوذة وزنا مع نساء متزوجات، وإصدار فتاوى حرام».

وبعد تأييد الحكم، فإن المتهم سيتم إعدامه خلال أسبوع. وكان التيار الأصولي قد اتهم تبار بأنه كان يعمل مشعوذاً معتمداً لدى بعض الساسة، ومن أشهرهم الرئسين السابقين حسن روحاني ومحمد خاتمي، حيث كانا يراجعانه لكتابة شعوذات لهم ضد خصومهم.

وحسب المصدر، فقد أظهرت التحقيقات أن تبار لم يكن داعماً روحياً لروحاني وخاتمي فقط، بل إنه موّل حملاتهما الانتخابية، وكان يفرض على الذين يراجعونه التبرع بالمال لمصلحتهما. وبعد اعتقال الرجل تبين أنه كان يرتبط بعلاقات جنسية مع نساء، بعضهن متزوجات، وكان يقنعهن بأنه يقوم بذلك «كوسيط للجن الذي أعجب بهن». وذكر المصدر أن المدعي العام لمحكمة رجال الدين نقل التحقيقات التي لم تعلن عن علاقة «الشيخ الدجال» بكبار السياسيين إلى المرشد الأعلى علي خامنئي، لإطلاعه على «مدى تأثر بعض رجال الدولة بالخرافات وارتباطهم مع المشعوذين». وكان تبار قد تم تسميمه في إحدى الولائم ونقله إلى المستشفى قبل اعتقاله عام 2013، وجرت محاكمته منذ ذلك الحين.

تنازلات فيينا

على صعيد منفصل، أفاد مسؤول أميركي بأن إيران «تنازلت رسمياً» عن شرط رئيسي من أحد «الخطوط الحمر» كان عقبة رئيسية في الجهود المبذولة لإحياء الاتفاق النووي، بمفاوضات فيينا، وهو ما كانت مصادر إيرانية متطابقة قد أكدته لـ«الجريدة» في عددها الجمعة الماضية.

ونقلت «سي إن إن» عن المسؤول قوله ليل الجمعة . السبت، أن إيران في نص ردها على المقترح الأوروبي الأخير بشأن إحياء صفقة 2015، «لم تطلب شطب الحرس الثوري من قائمة المنظمات الإرهابية الأجنبية لوزارة الخارجية الأميركية».

وفي النسخة الحالية من النص وما يطلبه الإيرانيون، بالنظر إلى ما تركوه، ذكر المسؤول الأميركي بشرط عدم كشف هويته، أن «الولايات المتحدة رفضت الطلب مراراً وتكراراً، ونحن أقرب إلى اتفاق لهذا السبب». وأوضح أن «إيران تنازلت عن طلبات شطب عدة شركات مرتبطة بالحرس الثوري من قائمة العقوبات». وبيّن أنه «في حين أن الصفقة الآن أقرب مما كانت عليه قبل أسبوعين، فإن النتيجة لا تزال غير مؤكدة، لأن بعض الاختلافات لا تزال قائمة».

وتابع: «الرئيس بايدن سيوافق فقط على اتفاقية تخدم مصالح أمننا القومي، وإن التقدم قد يتباطأ من هذه النقطة فصاعداً».

ندم إسرائيل

في موازاة ذلك، أبدت قيادات إسرائيلية ندمها لدفعها الرئيس السابق دونالد ترامب في 2018 للانسحاب من الاتفاق النووي لأن كلاً من إيران والقوى العظمى تتجه الآن إلى التوقيع على الاتفاق نفسه، لكن بعد أن أحدثت طهران تطوراً كبيراً في برنامجها، لا سيما تخصيب اليورانيوم، وهو ما كان يمكن تجنّبه لو لم تنسحب إدارة ترامب.

قيادات إسرائيلية نادمة على دفع ترامب للانسحاب من اتفاق 2015 وتتوقع العمل به مجدداً

سلة أخبار

هبّة فلسطينية نصرة لعباس بمواجهة ألمانيا وإسرائيل

دان مسؤولون وفصائل فلسطينية، أمس، إعلان الشرطة الألمانية، فتح تحقيق ضد الرئيس محمود عباس، على خلفية تصريحاته الأخيرة في برلين، وشبّه فيها «مجازر إسرائيل» بالمحرقة النازية في حق اليهود «الهولوكوست» خلال الحرب العالمية الثانية. وأعلن عضو المكتب السياسي لحركة «حماس»، حسام بدران، رفض وإدانة حركته للخطوة الألمانية، في حين رأى القيادي بحركة «الجهاد الإسلامي» خالد البطش أن «موقف الشرطة الألمانية يُمثّل أحد أوجه ازدواجية المعايير والانحياز للاحتلال والتنكّر لمعاناة الفلسطينيين».

30 قتيلاً بهجوم لحركة الشباب في مقديشو

أعلنت الشرطة الصومالية مقتل 30 شخصاً، إثر هجوم نفذته حركة الشباب على فندق في العاصمة مقديشو. وتبنت الحركة المتشددة المرتبطة بتنظيم «القاعدة» عملية بسيارة مفخخة في وقت متأخر الجمعة، استهدفت فندق «حياة» في حي هدن، تلاه تفجير ثان واقتحام للفندق. وحاولت القوات الحكومية انتزاع السيطرة على الفندق، الذي يُعد الوجهة المفضلة لأعضاء البرلمان والحكومة والأجانب، من المسلحين ومنعهم من الاحتفاظ برهائن، وهو ما أدى إلى تدمير أجزاء كبيرة منه.

المجاعة تهدد 22 مليون إفريقي

حذّر برنامج الأغذية العالمي التابع للأمم المتحدة من أن المجاعة تهدد 22 مليون شخص في منطقة القرن الإفريقي، حيث يتزايد خطر انعدام الأمن الغذائي بسبب الجفاف. وقال البرنامج في بيان، ليل الجمعة . السبت، إنه قرر زيادة حجم المساعدات في القرن الإفريقي مع ارتفاع مستويات الجوع بعد موجات الجفاف المتتالية. وأضاف أنه منذ بداية العام، تعرّض 9 ملايين آخرين لحالة انعدام أمن غذائي حاد في جميع أنحاء إثيوبيا وكينيا والصومال.

الصدر: تنازلت كثيراً لأجل السلم وانتظروا خطواتنا

جهود العامري تفشل باختراق الحنّانة... وتسريب جديد يفضح ولاءات الحزبيين

تراوح الأزمة السياسية المحتدمة في العراق مكانها، في وقت اتهم زعيم التيار الصدري مقتدى الصدر خصومه في «الإطار التنسيقي الشيعي» بعدم التجاوب مع دعوته للدخول في «حوار أو مناظرة» بشكل علني.

وقال الصدر، في بيان أمس، إنه أبلغ الأمم المتحدة مقترحه بشأن الحوار العلني وبثه المباشر، لكن لم يرَ تجاوباً ملموساً من الفرقاء السياسيين. وأضاف: «كان الجواب عن طريق الوسيط لا يسمن ولا يغني من جوع. ولم يتضمن جوابهم شيئاً عن الإصلاح ولا عن مطالب الثوار ولا ما يعانيه الشعب. ولم يعطوا أي أهمية على الإطلاق، لذا نرجوا من الجميع انتظار خطواتنا إزاء سياسة التغافل عما آل إليه العراق وشعبه بسبب الفساد والتبعية».

وشدد على أنه لن يدخل معهم في حوار غير معلن، قائلاً: «فلا يتوقعوا منا حوارا سرياً جديداً فأنا لا أخفي عن شعبي شيئاً ولن أجالس الفاسدين ومن يريد السوء أو القتل أو النيل ممن ينتمي إلينا آل الصدر». وتابع: «إنني تنازلت كثيراً من أجل الشعب والسلم الأهلي وننتظر ما في جعبتهم من إصلاح ما فسد لإنقاذ العراق».

وجاء تلويح الصدر بالخطوات الجديدة بالتزامن مع حديث عن فشل جهود زعيم تحالف «الفتح» هادي العامري المنضوي في «الإطار» للقاء الصدر بهدف بحث فتح قناة حوار لإنهاء الصدام بين القطبين الشيعيين بشأن تشكيل الحكومة الجديدة أو حل البرلمان والدعوة للدخول في انتخابات جديدة.

ووفق مصدر مقرب من الحنّانة مقر إقامة الصدر، فإنه «حتى الان لم يلتق العامري مع الصدر، كون الاشتراطات التي حددها زعيم التيار في وقت سابق كشرط لإجراء اللقاء لم تتحقق ومن بينها انسحابه من الإطار واستنكار تسريبات زعيم ائتلاف دولة القانون نوري المالكي الأخيرة يضاف إلى ذلك الشرط الأخير الذي وضع عقب اجتماع رئيس الوزراء مصطفى الكاظمي مع الكتل السياسية والقاضي ببث مباشر لما يدور في الجلسات لإطلاع العراقيين على ما يدور».

في هذه الأثناء، نشر المدون العراقي علي فاضل مقطعاً جديداً مسرباً لوزير الصناعة السابق صالح الجبوري، وهو يؤدي القسم بامتثال الطاعة التامة وجعل قرارات ومقاليد الوزارة تحت تصرف رئيس حزب «تجمع الجماهير»، بالمخالفة للدستور العراقي.

ولاقى مقطع الفيديو المصور بعد نشره بوقت قصير ردود فعل غاضبة واستياء على مواقع التواصل وثارت مطالبات للجهات المختصة بفتح تحقيق في «بيع المناصب وولاءات الحزبيين».

دمشق وأنقرة: 5 شروط لتطبيع العلاقات وإنهاء القطيعة

غداة تأكيد الرئيس التركي رجب طيب إردوغان استعداده للحوار والدبلوماسية مع الحكومة السورية، كشفت تقارير، أمس، عن 5 مطالب متبادلة بين أنقرة ودمشق من أجل تطبيع العلاقات.

ونقلت صحيفة تركيا عن مصادر أن دمشق طرحت 5 مطالب يتعين على أنقرة تحقيقها لفتح قنوات الاتصال منها إعادة محافظة إدلب ونقل جمارك معبري كسب وباب الهوى إليها، إضافة إلى السيطرة الكاملةعلى الطريق التجاري «إم4»، الواصل بين دير الزور - الحسكة، وحلب - اللاذقية، وعدم دعم العقوبات الأوروبية والأميركية.

إضافة إلى مناقشة دعم تركيا لإعادة قبول سورية بالجامعة العربية ومنظمة التعاون الإسلامي والمؤسسات والمنظمات الدولية وعرضها التعاون والقضاء على التطرف، وإعادة النفط لدمشق، ودعمها في مجالات السدود والطرق السريعة والكهرباء والمؤسسات التعليمية والمياه والزراعة. في المقابل، طلبت أنقرة 5 نقاط لعودة الاتصال وهي التخلص من عناصر حزب العمال الكردستاني ووحدات حماية الشعب الكردية بالكامل، إضافة إلى القضاء التام على التهديد الإرهابي على الحدود، واستكمال التكامل السياسي والعسكري بين المعارضة ودمشق، والعودة الآمنة للاجئين.

وزيادة على ذلك، طلبت تركيا بأن تكون حمص ودمشق وحلب مناطق تجريبية لعودة آمنة وكريمة في المرحلة الأولى، ومن ثم توسيع هذا الإطار، ومراقبة تركيا لعملية عودة اللاجئين بشكل آمن والممارسات المطبّقة مع السوريين حتى بعد عودتهم وإسكانهم، وتطبيق مسار جنيف، وكتابة دستور ديموقراطي، وإجراء انتخابات، والإفراج الفوري عن السجناء السياسيين.

الديموقراطية مهددة عالمياً... والاستبداد وصل إلى ذروته

استغلال للاستقطاب العرقي والديني... والشعبوية ترسخت بالتضليل والخطاب القومي

جنازة رمزية في طريقها إلى قصر الرئاسة بالأرجنتين أمس احتجاجاً على الأجور والبطالة (رويترز)

على وقع موجة تحولات سياسية هي الأسوأ من أي وقت مضى في القرن الماضي، دق المعهد السويدي للمراقبة (V-Dem) ناقوس الخطر للتحذير من أن الديموقراطيات الراسخة والهشّة تتعرّض للتهديد؛ على حد سواء، في عالم يشهد تحولاً ممنهجاً إلى الاستبداد، مع وصول المزيد من مستغلي ذرائع الاستقطاب الديني والعرقي للسلطة وترسيخ الشعبوية الحاكمة بالتضليل والخطاب القومي.

وفي تقرير نشرته صحيفة نيويورك تايمز، نبّه المعهد إلى أن «الولايات المتحدة ليست وحدها في مواجهة الضغط على قواعدها ومؤسساتها الديموقراطية». وذكّر بأحداث أدت إلى الانحدار في تركيا وبولندا والسلفادور وفنزويلا وتشيكيا وسلوفينيا، من دون ذكر أي دولة عربية.

ووفق «نيويورك تايمز»، فإن «المزيد من الديموقراطيات آخذة في الانحدار، وتصل إلى الاستبداد، أكثر من أي وقت مضى في القرن الماضي». وتظهر البيانات أن «هذا الاتجاه، المستمر منذ أكثر من عقد من الزمان، يبدو أنه يتسارع، ويؤثر على الديموقراطيات الراسخة والهشة على حد سواء في جميع أنحاء العالم».

ويرصد التقرير بعض الأحداث والتطورات التي حصلت في عدة دول حول العالم، وتبين كيفية «انحدار الديموقراطية». ورغم اعتبار كينيا واحدة من أقوى الديموقراطيات في إفريقيا، إلا أنها واجهت اضطرابات دورية. استغل فيها السياسيون أحيانا الاستقطاب على أسس عرقية وجغرافية، لا سيما أثناء الانتخابات. وقد أدى ذلك إلى أزمات في تداول السلطة، وإلى عنف طائفي أو هجمات على مؤسسات حكومية مثل المحاكم.

وفي سريلانكا، باتت الديموقراطية المتعددة الأعراق والمتنوعة دينيا موضع تساؤل منذ أن تولى شقيق ماهيندا راجاباكسا، وهو رجل قوي سابق، السلطة في انتخابات 2019. لطالما واجهت عائلة راجاباكسا اتهامات بإساءة استخدام السلطة وتشويه سمعة الأقليات، مما أثار مخاوف من عودة سريلانكا إلى الحكم المطلق، إلى أن بلغت التظاهرات بسبب القضايا الاقتصادية ذروتها باقتحام القصر الرئاسي.

وفي المجر، أعلن رئيس الوزراء فيكتور أوربان عام 2014 أن «الدولة الجديدة غير ليبرالية». ومنذ ذلك الحين، أعاد أوربان، الذي يصور نفسه على أنه في طليعة اليمين الشعبوي العالمي، تنظيم المحاكم والدستور وقواعد التصويت بطرق عززت حكمه. كما استخدم وسائل الإعلام الحكومية والخاصة ضد المعارضين، وروّج للتضليل والخطاب القومي.

ولطالما انتقد الرئيس البرازيلي اليميني المتطرّف، جاير بولسونارو، المؤسسات الديموقراطية ووصفها بأنها فاسدة. كما تحدث باعتزاز عن الدكتاتورية العسكرية، التي حكمت من 1964 إلى 1985. ويشكك بولسونارو بالفعل في شرعية السباق الرئاسي خلال أكتوبر المقبل، حتى أنه استعان ببعض القادة العسكريين لإثارة الشكوك حول نزاهة التصويت.

وشهدت السنوات الـ 6 التي قضاها، رودريغو دوتيرتي، رئيسا شعبويا للفلبين سجن خصوم سياسيين وصحافيين ناقدين، وانتشار واسع النطاق للمعلومات المضللة المؤيدة له، وموجة من عنف الشرطة الأهلية التي خلفت آلاف القتلى، وحصل على دعم من قاعدته رغم تجاوزاته. وبعد ترك منصبه، انتخب الفلبينيون فرديناند ماركوس الابن رئيساً، تخشى الجماعات الحقوقية أن يعود إلى أسلوب والده الدكتاتور السابق.

وفي عهد رئيس وزراء الهند اليميني، ناريندرا مودي، منذ عام 2014، نمت بشكل حاد القومية الهندوسية المتطرفة، وأدت إلى انقسام في المجتمع. وواجه المسلمون البالغ عددهم 200 مليون التهميش السياسي، وفي كثير من الحالات، العنف الديني المميت، ويتعرض الصحافيون الناقدون لضغط متزايد من الحكومة ووسائل الإعلام القومية.

استراتيجية أوكرانية جديدة أبطأت تقدم روسيا في الحرب

ماكرون: بوتين يستحضر أشباح روح الانتقام من أوروبا... وموسكو تعلق إمدادات الغاز للقارة

وسّع الجيش الأوكراني القتال بشكل أعمق في الأراضي التي تسيطر عليها روسيا، بعد تطبيقه استراتيجية جديدة تهدف لإضعاف قدرات موسكو القتالية من خلال قصف مستودعات الذخيرة وخطوط الإمداد في شبه جزيرة القرم المحتلة ومناطق أخرى دائماً كان الكرملين يعتبرها «آمنة».

متطوعون يزيلون أنقاض منزل دمره القصف الروسي بمدينة تشيرنيهيف الأوكرانية (أ ف ب)

لجأت القوات الأوكرانية إلى «استراتيجية جديدة» لمواجهة الغزو الروسي، من خلال استهداف المواقع التي تسيطر عليها موسكو داخل أوكرانيا والعمل «خلف خطوط العدو»، وهو ما يؤكد خبراء نجاحه في «منع تقدم القوات الروسية وتكبيدها خسائر متصاعدة».

وشهدت مناطق عدة تسيطر عليها روسيا «داخل أوكرانيا وفي عمق الأراضي الروسية»، انفجارات استهدفت «مواقع استراتيجية لقوات موسكو».

في شبه جزيرة القرم، تم الإبلاغ عن انفجارات قرب قاعدة جوية في بيلبيك، على الساحل الجنوبي الغربي قرب سيفاستوبول، مقر أسطول البحر الأسود الروسي.

وأعلنت كييف عن ضربات خلف الخطوط الروسية في إقليم خيرسون الجنوبي، بما في ذلك جسر تستخدمه روسيا لإمداد آلاف الجنود على الضفة الغربية لنهر دنيبرو.

وقالت السلطات الروسية في لوغانسك، إن القوات الأوكرانية قصفت المدينة بمنظومات المدفعية الأميركية عالية الدقة من طراز «هيمارس» الأميركية.

وفي روسيا، تم إخلاء قريتين بعد انفجارات في مستودع للذخيرة في مقاطعة بيلغورود، قرب الحدود الأوكرانية.

ومنذ سيطرة موسكو عليها عام 2014، كانت شبه جزيرة القرم، نقطة انطلاق رئيسية للغزو الروسي، لكنها تعرضت لهجمات عدة أخيراً، نفذ بعضها «مقاتلون أوكرانيون سريون يعملون خلف خطوط العدو».

وتعتبر تلك الانفجارات مؤشراً على دخول الحرب في أوكرانيا مرحلة جديدة تستهدف من خلالها كييف القواعد والبنية التحتية الروسية خلف خط المواجهة، وفقاً لصحيفة «وول ستريت جورنال».

وأعرب خبراء الاستخبارات البريطانية عن اعتقادهم بأن التفجيرات المتكررة خلف الخطوط الروسية ربما تمثل ضغطاً على اللوجستيات الروسية والقواعد الجوية في الجنوب الأوكراني.

وأمس أيضاً، استهدف هجوم بطائرة مسيّرة تم تحميل القوات الأوكرانية مسؤوليته، مقر الأسطول الروسي في البحر الأسود في سيباستوبول «من دون تسجيل إصابات بالأرواح أو أضرار بالغة»، على ما أفاد حاكم المدينة الواقعة في شبه جزيرة القرم ميخائيل رازفوزجايف.

روسيا تعاني

ويقول مسؤولون غربيون، إن الضربة الأوكرانية في شبه جزيرة القرم أوقفت أكثر من نصف طائرات الأسطول الروسي في البحر الأسود، وأخرجت العمليات عن مسارها وفرضت «ضغطاً نفسياً كبيراً» على القادة في موسكو.

وفي سياق متصل، قالت الدبلوماسية الأميركية السابقة المتخصصة في شؤون الأمن القومي، باولا جيه دوبريانسكي، إن الضربات في شبه جزيرة القرم «عملية ورمزية على حد سواء، وتهدد خطوط الإمداد الروسية، وتؤكد ضعف قبضة موسكو على شبه جزيرة القرم».

من ناحيته، اعتبر الأستاذ المشارك للتاريخ الدولي في «مدرسة فليتشر» بجامعة «تافتس»، كريستوفر ميلر، إن «الضربات قد تمثل استراتيجية متعمدة لتعطيل الخدمات اللوجستية وخطوط الإمداد الروسية، وكذلك إعادة الحرب إلى جدول الأعمال السياسي المحلي الروسي». وأشار إلى أن «روسيا كانت تعتقد أن شبه جزيرة القرم قضية مغلقة وأنها فرضت سيطرة كاملة عليها، لكن ذلك تغير الآن».

ويأتي هجوم الأمس، بعد إعلان وزارة الدفاع الأميركية (البنتاغون)، أمس الأول، عن الحزمة الـ 19 من المساعدات العسكرية المخصصة لأوكرانيا بقيمة 775 مليون دولار بهدف مساعدة كييف على قلب المعادلة على الأرض واستعادة الأراضي التي احتلتها القوات الروسية منذ بدأ الغزو في 24 فبراير.

مقاومة وتلوّث

تأتي تلك العمليات لتسلط الضوء على أنشطة ما يعرف رسميا باسم «المقاومة الوطنية»، والذين يطلق عليهم الأوكرانيون اسم «الثوار». وتتكون تلك القوات من «جنود مدربين ومتعاطفين محليين»، وتهدف أنشطتها إلى تعطيل القدرات اللوجستية والقيادية والإدارية لروسيا، وفقا لتقرير سابق لـ«واشنطن بوست».

من جهة أخرى، وافق الرئيس الروسي فلاديمير بوتين على أن ترسل الوكالة الدولية للطاقة الذرية بعثة إلى محطة زابوريجيا النووية الأوكرانية، الأكبر في أوروبا.

وحذر بوتين خلال اتصال هاتفي مع نظيره الفرنسي ايمانويل ماكرون من أن «القصف المنهجي لمنطقة محطة زابوريجيا للطاقة النووية يثير مخاطر وقوع كارثة واسعة النطاق يمكن أن تؤدي إلى تلوث إشعاعي في مناطق شاسعة».

«هجوم وحشي»

وبعد ساعات من الاتصال الهاتفي، اتهم ماكرون بوتين بشن «هجوم وحشي» على أوكرانيا فيما وصفه بـ «انتهاك استعماري انتقامي للقانون الدولي».

وقال ماكرون في كلمة لمناسبة الذكرى السنوية 78 لإنزال الحلفاء في جنوب فرنسا، الذي كان النازيون يحتلونه خلال الحرب العالمية الثانية، «منذ أن شن بوتين هجومه الوحشي على أوكرانيا، عادت الحرب إلى الأراضي الأوروبية، على بعد ساعات قليلة منا».

وأضاف ماكرون أن بوتين يسعى إلى فرض «إرادته الاستعمارية» على أوروبا، مستحضراً «أشباح روح الانتقام» في «انتهاك صارخ لسلامة الدول».

وحذر ماكرون المواطنين الفرنسيين من أن أزمة الطاقة والأزمة الاقتصادية الناتجتين عن الحرب واللتين تواجهان أوروبا لم تنتهيا بعد، واصفاً إياهما بأنهما «ثمن حريتنا وقيمنا».

في السياق، أعلنت شركة غازبروم الروسية العملاقة تعليق شحنات الغاز الروسي إلى أوروبا عبر خط أنابيب الغاز «نورد ستريم 1» لمدة 3 أيام من 31 أغسطس إلى 2 سبتمبر بهدف «الصيانة». ويزيد هذا القرار المخاوف من حدوث نقص في الطاقة في أوروبا حيث تُتهم موسكو بالابتزاز على هذا الصعيد.

(عواصم . وكالات)

هجوم على أسطول روسيا في البحر الأسود ومساعدات عسكرية أميركية جديدة لكييف

ترامب يجهز تحركاً كبيراً للرد على اقتحام منزله

بنس ينفي احتفاظه بمستندات سرية وبومبيو لم يحاول جدياً إقالة الرئيس

يبدو أن الرئيس الأميركي السابق دونالد ترامب لن يطوي صفحة اقتحام منزله من قبل عناصر مكتب التحقيقات الفدرالي (FBI) في أغسطس الجاري بلا ثمن، ولن يسكت عما يعتبره ضيما تعرض له، وقال في تعليقات على موقعه «Truth Social» إن «تحركا كبيرا ردا على مداهمة منتجع مار أيه لاغو في فلوريدا لا يزال معلقا أو قيد الدرس».

وأوضح ترامب أن نوابا من حزبه «يعدون اقتراحا مهما، يتعلق بالتعديل الرابع في الدستور (أصول تفتيش الممتلكات الخاصة)، قبل الانتخابات النصفية»، مؤكدا أنه تم انتهاك حقوقه وحقوق الأميركيين، عبر اقتحام منزله.

إلى ذلك، اتهم ترامب الإدارة الأميركية بالتجسس على حملته، مشددا على أنه «لا ينبغي السماح باستمرار تلك المخالفات».

يذكر أن وزارة العدل أعلنت، أمس الأول، أن أفرادا من «FBI» صادروا 11 مجموعة من الوثائق، بينها وثائق سرية جدا من منزل ترامب، ملمحة إلى انتهاكه قانون التجسس، لاسيما أنه كان من المفترض أن يسلم في نهاية ولايته الوثائق والتذكارات التي بحوزته، غير أنه نقلها لمنزله بمنتجع مار أيه لاغو.

من ناحيته، أكد نائب ترامب، مايك بنس، الذي يرجح البعض احتمال حصوله على ترشيح الحزب الجمهوري للرئاسة في 2024، أنه لم يأخذ معه أي معلومات أو مواد سرية، بعد أن ترك منصبه في يناير 2021، أما عن قضية تفتيش عناصر FBI منزل ترامب فقال بنس إنه لن يتسرع في الحكم على الرئيس السابق أو النتائج التي توصل إليها FBI.

بدوره، قال وزير الخارجية السابق مايك بومبيو، الذي يدرس الترشح لانتخابات الرئاسة، إنه «لم يحاول جديا» أن يستخدم التعديل الـ25 لإقالة ترامب بعد الهجوم على الكابيتول يوم 6 يناير.

وسعى بومبيو للتقليل من تقارير أفادت بأنه وأعضاء آخرين في الحكومة تحدثوا عن الإطاحة بترامب، بسبب التحريض على الشغب. وقال بومبيو، لشبكة «فوكس نيوز»، «إنهم (لجنة 6 يناير) كانوا يبحثون عن مناقشات بشأن التعديل الـ25، وهي مناقشات لم أقم بإجرائها مع نظرائي».

(واشنطن . وكالات)

«طالبان» تفاوض روسيا لإبرام اتفاقيات تجارة بنظام المقايضة

يتفاوض وفد من حركة طالبان، برئاسة وزير التجارة والصناعة، في موسكو، مع مسؤولين روس وشركات خاصة لإبرام اتفاقيات تجارة بنظام المقايضة، لتعزيز علاقات التجارة الثنائية وجذب الاستثمار إلى أفغانستان.

وذكرت سلطات حركة طالبان، أن مناقشات تجرى مع روسيا حول استيراد مليون طن متري من المنتجات البترولية، طبقا لما ذكرته وكالة «خاما برس» الأفغانية للأنباء أمس.

وتردد أن طالبان اقترحت مبادلة الأعشاب الطبية والزبيب والمعادن، بمنتجات روسية، مثل النفط وسلع أخرى، بدلاً من دفع أموال.

ونقلت وسائل إعلام روسية عن رئيس الوفد، وزير التجارة والصناعة لدى طالبان، نور الدين عزيزي، قوله إن كابول تحتاج إلى أكثر من أربعة ملايين طن من النفط، يتم شراء بعضها بالفعل من دول أخرى بالمنطقة.

وتردد أن استيراد المزيد من المنتجات، مثل القمح وعباد الشمس، إضافة إلى النفط، قيد النقاش من جانب وفد طالبان في العاصمة الروسية، موسكو.

ونقلت وسائل إعلام روسية عن رئيس وفد طالبان قوله «نظرا لأن روسيا دولة صديقة لنا، فقد جئنا إلى هنا للتوصل إلى اتفاق حول استيراد النفط الروسي ومنتجات بترولية أخرى.

وذكر عزيزي أنه في ضوء «الخبرة التاريخية للدولتين في تجارة المقايضة المتبادلة، فإن هدف طالبان هو استيراد سلع روسية على أساس المقايضة».

يأتي ذلك فيما وقعت طالبان على اتفاق لشراء 350 ألف طن متري من النفط من الحكومة الإيرانية الشهر الماضي.

وتواجه أفغانستان أكبر أزمة إنسانية في العالم، نظرا لأنها تشهد تدهوراً حاداً في أوضاعها الأقتصادية منذ استيلاء طالبان على السلطة في أغسطس الماضي، وتحرك القوى العالمية لحجب أو تجميد أصول بمليارات الدولارات.

كيسنجر: الصراع الصيني - الأميركي سيدمر العالم

الأنشطة العسكرية تحاصر تايوان ورصد 17 طائرة و5 سفن

على وقع التوتر المتصاعد بين الولايات المتحدة والصين، حذر وزير الخارجية الأميركي السابق هنري كيسنجر من خطورة هذا الصراع، معتبرا أنه من الممكن أن يتحول إلى «أكبر تحد يواجه البشرية».

وأكد كيسنجر، في مقابلة مع شبكة CNN الأميركية، أن البلدين لديهما القدرة على تدمير العالم، مشددا على أن الصراع العسكري بينهما سيجعل العالم أسوأ مما كان عليه بعد الحرب العالمية الأولى، مضيفا أن «الشيء الفريد في الأمر أن كلا البلدين لديه القدرة على تدمير العالم، وعندما يدخلان في صراع لا توجد أي قيود في استخدام التكنولوجيا».

ولفت إلى أنه «إذا كان هناك صراع عسكري بين الولايات المتحدة والصين فإن العالم سيبدو اليوم أسوأ بلا حدود مما كان عليه بعد الحرب العالمية الأولى، وأعتقد أن من واجب سياستنا الخارجية وسياستهم مناقشة القضايا التي يمكن أن تتفلت وتخرج عن نطاق السيطرة». وعن زيارة رئيسة مجلس النواب نانسي بيلوسي لتايوان اعتبر أنها «لم تكن حكيمة، وزادت الطين بلة، مانحة بكين فرصة لتهديد تايوان».

يشار إلى أن كيسنجر دعا مرارا إلى سياسة الوفاق مع الصين، وكان قد سافر في نوفمبر 2019 إليها، وحذر من التصعيد بين واشنطن وبكين، كما التقى الرئيس الصيني شي جينبينغ.

وتأتي هذه التصريحات فيما يرتفع التوتر بين البلدين، لاسيما حول ملف جزيرة تايوان، خصوصا بعد تدريبات عسكرية أجرتها الصين هذا الشهر للتعبير عن غضبها من زيارة بيلوسي لتايبيه، ملقية باللوم على واشنطن في إثارة التوتر. وتعتبر بكين تايوان القضية الأهم والأكثر حساسية في علاقاتها بالولايات المتحدة، كما تؤكد أنها جزء لا يتجزأ من أراضيها. ومع مواصلة بكين لأنشطتها العسكرية قرب الجزيرة، في تايبيه، أعلنت وزارة الدفاع التايوانية، أمس، أنها رصدت 17 طائرة و5 سفن صينية تعمل حول تايوان، مضيفة أنها تشمل 4 طائرات عبرت خط الوسط في مضيق تايوان، وهو حاجز غير رسمي بين الجانبين.

وكان وزير القوات الجوية الأميركية فرانك كيندال اعتبر أمس الأول أن تصرفات الصين حول تايوان تزيد من مستوى المخاطر، لكنه عبر عن أمله في أن يعود سلوك بكين إلى المعايير المحددة من قبل. وذكر كيندال، متحدثا للصحافيين في مؤتمر عبر الهاتف، أنه «يشعر بالقلق إزاء برامج التحديث العسكري الصيني، وتصرفات بكين في منطقة المحيطين الهندي والهادي».

(عواصم . وكالات)

فنانون من السكان الأصليين خلال عرض تقليدي سنوي في تايبيه أمس (أ ف ب)

سجن رجل أعمال صيني 13 عاماً وتغريم شركته 8 مليارات دولار

حكمت محكمة شنغهاي على الملياردير الصيني، الكندي شياو جيان هوا، الذي لم يظهر علنا منذ عام 2017، بالسجن 13 عاماً وتغريم شركته «تومورو هولدنغز» رقماً قياسياً بلغ 55.03 مليار يوان (8.1 مليارات دولار) بتهمة سرقة ودائع عامة والاستخدام غير القانوني للأموال والرشوة.

وأوضحت المحكمة أنه تم تخفيف العقوبة لأن كلا من شياو المولود في الصين وشركته اعترفا بجرائمهما وتعاونا في اعادة المكاسب غير القانونية واعادة الخسائر. وأفادت وزارة الخارجية الكندية بأنها على علم بالحكم وأن مسؤوليها سيراقبون القضية والضغط من أجل منح شياو زيارة قنصلية بلده.

سلة أخبار

الإقامة الجبرية لأسقف انتقد رئيس نيكاراغوا

أعلنت شرطة نيكاراغوا، أن أسقف ماناغالبا رولاندو ألفاريز، الذي ينتقد الرئيس دانيال أورتيغا باستمرار، وأوقف صباح الجمعة، «وضع في الإقامة الجبرية»، مبررة الإجراء بنشاطات «استفزازية وتزعزع الاستقرار» قام بها.

وأشار أسقف ماناغوا، الكاردينال ليوبولدو برينيس، إلى أن «وضع ألفاريز الصحي تراجع، لكن معنوياته عالية».

ترودو يعيّن قاضية كندية أصلية بالمحكمة العليا

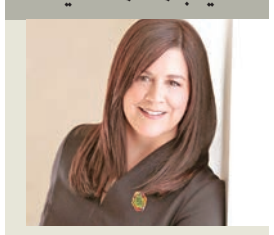

عيّن رئيس الحكومة الكندية جاستن ترودو القاضية ميشال أوبونساوين من السكّان الأصليين في المحكمة العليا، في سابقة يشهدها هذا البلد الذي أطلق عملية مصالحة مع شعوبه الأولى.

وتنتمي أوبونساوين إلى إتنية الأبناكي من القبائل الأولى في أوداناك في كيبيك. وهي «تتقن اللغتين ببراعة»، في إشارة إلى الفرنسية والإنكليزية.

اختبار عشوائي لنواب تشيلي للكشف عن المخدرات

يبدأ خلال الأيام القليلة المقبلة إجراء اختبار عشوائي لأعضاء البرلمان في تشيلي للكشف عن المخدرات، بعد الموافقة الشهر الماضي على اقتراح يجعل هذا الإجراء إلزامياً، رغم انتقادات بعض النواب.

وينص الاقتراح الجديد على ضرورة إجراء اختبار لجميع النواب مرتين خلال كل فترة مدتها 4 سنوات، وسيتم إعلان أي نتائج إيجابية.

برلمان مونتينيغرو يطيح الحكومة

أطاح برلمان مونتينيغرو (الجبل الأسود) حكومة رئيس الوزراء دريتان ابازوفيتش، الأمر الذي يفاقم الأزمة السياسية الحالية في الدولة العضو بحلف شمال الأطلسي (الناتو).

وقدَّم الحزب الديموقراطي الاشتراكي، الذي ينتمي إليه رئيس البلاد ميلو يوكانوفيتش، اقتراحاً بحجب الثقة عن حكومة ابازوفيتش، وصوَّت 50 نائبا من بين نواب البرلمان، البالغ عددهم 81 نائبا، لمصلحة حجب الثقة.

القادسية اطمأن على جاهزيته والسالمية خسر أمام الصليبيخات

الكويت يواجه الفحيحيل اليوم... وعبدالقدوس نائباً لرئيس جهاز الكرة بالفحيحيل

عبدالرحمن عجاج حارس مرمى التضامن يتصدى لإحدى الكرات

أحمد حامد

اختتم فريقا القادسية والسالمية لكرة القدم مبارياتهما الودية، استعدادا لمنافسات الموسم الجديد، ونجح القادسية في الاطمئنان على جاهزيته بثلاثة أهداف لهدف في شباك التضامن، في حين خسر السماوي بهدف دون رد، على ملعبه، أمام الصليبيخات.

دخل فريقا القادسية والسالمية في آخر مراحل الاستعداد لمنافسات الموسم الجديد، حيث تنتظر الأصفر مواجهة الجمعة المقبل، أمام الساحل، في مستهل مشوار الفريقين بالدوري الممتاز، في حين يواجه السالمية الخميس المقبل فريق التضامن.

واختتم الأصفر مواجهاته الودية استعدادا للموسم الجديد بفوز بثلاثة أهداف لهدف على التضامن، في المباراة التي جمعت بينهما الخميس الماضي، على استاد محمد الحمد، وافتتح الأصفر أهداف اللقاء عبر تسديدة لفهد الأنصاري من خارج منطقة الجزاء سكنت الشباك، ليرد التضامن بهدف التعادل لفهد صباح من ضربة رأس داخل منطقة الجزاء، لينتهي الشوط الأول بهدف لكل فريق، وفي الشوط الثاني تقدم الإيفواري سيدرك هنري للقادسية، إثر متابعة لعرضية راشد الدوسري، وقبل نهاية اللقاء عزز أحمد الرياحي فوز الأصفر بهدف ثالث، مستغلا ارتباك دفاع التضامن، وتقدم حارس المرمى.

وحرص الجهاز الفني للقادسية، بقيادة ناصر الشطي، على إشراك أغلب العناصر الأساسية، في إشارة إلى استقراره على توليفة المباراة المقبلة أمام الساحل، ويسعى الجهاز الطبي إلى تجهيز عيد الرشيدي، الذي غاب عن اللقاء الودي أمام التضامن بداعي الإصابة، وهو ما ينطبق على الإيفواري مامادو سورو، في حين لا يزال موقف نايف زويد غامضا، على صعيد دخوله في حسابات الجهاز الفني، نظرا لعدم التمكن من قيده حتى الآن في صفوف الفريق.

في المقابل، وصف الجهاز الفني في التضامن، بقيادة جمال القبندي، المباراة بالمفيدة على مستوى التجهيز البدني والفني للاعبين، مؤكدا أن التضامن يبذل قصارى جهده ليكون جاهزا لمواجهة السالمية الخميس المقبل.

مفاجأة الصليبيخات

وعلى استاد ثامر، فاجأ الصليبيخات مضيفه السالمية بهدف دون رد، في المباراة الودية التي جمعت بينهما الخميس الماضي، على استاد ثامر، وبدا السالمية غائبا عن تركيزه في المباراة، عكس فريق الصليبيخات مع مدربه مالك القلاف، وهو ما أدخل القلق على الجهاز الفني للسماوي، بقيادة محمد إبراهيم.

وأرجع الجهاز الإداري للسالمية الخسارة إلى غياب التركيز عن اللاعبين، وقال بدر الخالدي إن المباراة لم ترتق من جانب السالمية إلى مستوى الطموح، مشيرا إلى أن الجهاز الفني قادر على معالجة الأمور، قبل دخول منافسات الممتاز، وبين أن المباراة هي الأخيرة للسماوي، على أن تشهد الأيام القليلة المقبلة وضع اللمسات الأخيرة قبل مواجهة التضامن في الدوري.

الأبيض عاد

وفي ختام مبارياته الودية قبل بداية الدوري الممتاز، يلتقي اليوم فريق الكويت على ملعبه في كيفان مع الفحيحيل عند السادسة وخمسين دقيقة، حيث يعمل الجهاز الفني للأبيض، بقيادة الكرواتي رادان، على وضع اللمسات النهائية على استعدادات الفريق لمنافسات الموسم الجديد.

وكان الكويت والفحيحيل عادا من معسكرهما التدريبي في النمسا وتركيا، على الترتيب، للدخول في آخر مراحل الاعداد.

عبدالقدوس مع الفحيحيل

في سياق متصل، اتفقت إدارة الفحيحيل مع لاعب العربي السابق خالد عبدالقدوس لتولي منصب نائب رئيس جهاز الكرة.

وعقد رئيس النادي حمد الدبوس اجتماعا مع عبدالقدوس، لوضع الترتيبات الأخيرة لاستلام المهمة، ومباشرة أعماله اعتبارا من مباراة الكويت اليوم.

جاهزية في الساحل

بدوره، أكد مدير جهاز الكرة بنادي الساحل أحمد عجب جاهزية فريقه لمنافسات الموسم الجديد، مشيرا إلى أن النتائج في معسكر الفريق التدريبي بتركيا كانت مرضية وعلى مستوى الطموح.

وكان الساحل، الصاعد حديثا للدوري الممتاز، اختتم معسكره التدريبي في تركيا، وخاض 3 مباريات ودية هناك أمام الخور القطري، والخليج السعودي، وحقق الفوز فيهما، في حين تعادل مع البطايح الإماراتي، أحد الفرق الصاعدة حديثا لدوري المحترفين.

وقال عجب، لـ«الجريدة»، إن الجهاز الفني، بقيادة المدرب محمد دهيليس، ركز خلال المعسكر التدريبي على تجهيز الفريق على المستويين البدني والفني، إلى جانب دمج العناصر الكثيرة التي دخلت على منظومة الفريق، مضيفا أن الساحل كان مضطرا لبذل جهد إضافي في الموسم الحالي، لمواكبة صعوده للدوري الممتاز، وسط مساع للبقاء، والظهور بمستويات متطورة.

خيطان يعود اليوم... واتفاق على مباراتين

حازم ماهر

يعود اليوم إلى البلاد الفريق الأول لكرة القدم بنادي خيطان، بعد أن اختتم معسكره التدريبي، في العاصمة المصرية القاهرة، واستمر أسبوعين.

ومن المقرر، أن يباشر خيطان تدريباته غداً استعداداً لدوري «زين» للدرجة الأولى، الذي ينطلق 28 الجاري، علماً أن القرعة جنّبت الفريق المشاركة في الجولة الأولى للبطولة.

ونجح الجهاز الإداري لخيطان في الاتفاق على مباراتين تجريبيتين مع فريق النصر والكويت يومي 26 و28 الجاري.

واختتم خيطان معسكره التدريبي بالقاهرة بمباراة تجريبية واجه فيها نادي سيراميكا أحد أندية الدوري الممتاز المصري أمس الأول، وانتهت بفوز الأخير بثلاثة أهداف مقابل لا شيء.

وقال مدرب خيطان هاني الصقر: «بذل اللاعبون مجهودات مضاعفة خلال المعسكر، القت بآثارها الإيجابية على المستوى عموماً، وهو أمر يحسب لهم، ويؤكد أن المنافسة على الدخول للتشكيل الأساسي ستكون قوية».

هاني الصقر

«شباب الطائرة» غادر للمشاركة في «الآسيوية»

محمد عبدالعزيز

غادر أمس وفد منتخب شباب الكويت للكرة الطائرة من مدينة إسطنبول التركية إلى البحرين، للمشاركة في منافسات البطولة الآسيوية للشباب تحت 20 سنة، التي ستنطلق غداً، وتستمر حتى 29 الجاري.

يترأس وفد المنتخب أمين صندوق الاتحاد خلف الهاجري، ويضم طلال جاسم إدارياً، والجهاز الفني بقيادة المدرب الوطني جاسم الطراروة، ومساعده أسامة مدكور، واختصاصي العلاج الطبيعي معتز عزالدين، إضافة إلى 14 لاعباً.

وكان «أزرق الشباب» دخل في معسكر لمدة أسبوعين في تركيا خاض خلاله 6 مباريات تجريبية مع فرق قوية، منها مباراتان مع منتخب السعودية للشباب، ومباراة مع الكويت للناشئين، الذي كان موجودا في تركيا استعدادا للبطولة الآسيوية للناشئين، وثلاث مباريات مع فرق تركية قوية.

وأكد إداري المنتخب الوطني طلال جاسم، أن المعسكر حقق أهدافه المرجوة، واستفاد اللاعبون من الاحتكاك الجيد في المباريات التجريبية على جميع المستويات البدنية والفنية.

وأشار إلى أن المباريات التجريبية التي خاضها المنتخب كانت مفيدة جداً في التطبيق التكتيكي وطرق اللعب التي سيعتمد عليها الجهاز الفني خلال البطولة الآسيوية.

وقال جاسم: «لدينا ثقة كبيرة في قدرات لاعبينا وطموحهم في تحقيق نتائج جيدة بالبطولة الآسيوية المقبلة».

«الناشئين» يلعب للترضية

من جهة أخرى، ودَّع منتخبنا الوطني للكرة الطائرة للناشئين، أمس، منافسات البطولة الآسيوية للناشئين تحت 18 سنة المقامة حالياً في إيران، بعد خسارته أمام نظيره المنتخب الياباني صفر-3 في المباراة التي جمعت المنتخبين أمس ضمن منافسات دور الثمانية للبطولة، وجاءت نتائج الأشواط كالتالي (21-25، 18-25، 12-25).

وبذلك، سيلعب منتخبنا الوطني اليوم مع الصين، ضمن مباريات الترضية لتحديد المراكز الشرفية في البطولة.

جاسم الطراروة

... و«ناشئي اليد» يسقط أمام اليابان

خسر منتخب الكويت الوطني للناشئين لكرة اليد مباراته الأولى أمام اليابان في البطولة الآسيوية الـ 9 مواليد 2004، التي تستضيفها البحرين حالياً، بنتيجة 31-26 (الشوط الأول 14-14)، وذلك ضمن المجموعة الثانية من الدور الأول.

وبذلك حصد اليابان نقطتَي الفوز، محتلاً المركز الثالث في مجموعته الثانية، ومتأخرا بفارق الأهداف خلف منتخبي السعودية الأول الذي تغلّب على منتخب العراق 44-22، وقطر الثاني الفائز على الإمارات بنتيجة 36-22 أمس أيضا، بينما تبقى منتخبات الكويت والإمارات والعراق من دون رصيد.

وفي مباراة أخرى، أمس، ضمن المجموعة الأولى تغلّب منتخب كوريا على منتخب إيران 29-24.

الكويت والإمارات

ويلعب منتخبنا الوطني اليوم عند الساعة الخامسة مساءً مع نظيره الإماراتي ضمن الجولة الثانية من المجموعة الثانية للبطولة، ويسبق اللقاء الأول 3 مباريات، حيث يلتقي في الحادية عشرة صباحا منتخبا السعودية وقطر في «المجموعة الثانية»، وفي الواحدة ظهرا يلعب الهند مع إيران في منافسات «المجموعة الأولى»، وفي الثالثة عصراً يلتقي اليابان والعراق في «المجموعة الثانية»، وتختتم منافسات اليوم عند السابعة مساء بمباراة كوريا مع أوزباكستان في «المجموعة الأولى».

محاولة تصويب كويتية ودفاع ياباني

خطوة تفصل الزمالك عن لقب الدوري

رأسية حسام عبدالمجيد باتجاه مرمى فاركو

بات فريق الزمالك على بُعد خطوة واحدة فقط من حسم لقب الدوري المصري، بعدما حقق فوزا على مضيفه فاركو 1- صفر في المباراة التي جمعتهما أمس الأول على استاد الإسكندرية، ضمن منافسات الجولة الـ 31 من عُمر المسابقة.

أحرز هدف الزمالك الوحيد مدافعه حسام عبدالمجيد (7)، ليقود فريقه إلى الفوز العاشر على التوالي بالمسابقة.

وارتفع رصيد الزمالك بهذه النتيجة إلى 75 نقطة في المركز الأول، بفارق 7 نقاط عن بيراميدز (الوصيف)، والذي حقق فوزا على سموحة 5 -1.

ويحتاج الزمالك إلى الفوز أمام الاتحاد السكندري في الجولة المقبلة، ليحسم لقب الدوري رسميا، بصرف النظر عن نتائج المنافسين.

ويخوض الأهلي اليوم مواجهة مع الإسماعيلي، وهي المباراة المؤجلة بين الفريقين من الأسبوع الثامن عشر.

ويحتل الفريق الأحمر قبل المباراة المركز الثالث برصيد 63 نقطة، في حين يوجد «الدراويش» في المركز التاسع برصيد 36 نقطة.

حيات تشيد بنتائج الكويت في دورة «التضامن الإسلامي»

أشادت عضوة مجلس إدارة اللجنة الأولمبية الكويتية، رئيسة لجنة رياضة المرأة، فاطمة حيات، بالنتائج التي حققها الوفد الرياضي الكويتي المشارك في دورة العاب التضامن الإسلامي الخامسة التي اختتمت ممنافساتها الخميس الماضي في مدينة قونية التركية، وحصد خلالها أبطال وبطلات الكويت 16 ميدالية متنوعة بواقع 5 ذهبيات و9 فضيات وبرونزيتين.

وقالت حيات إن وفد الكويت الرياضي الذي شارك في 10 ألعاب مختلفة هي القوس والسهم والرماية والعاب القوى والدراجات الهوائية والجودو والكاراتيه والسباحة والكيك بوكسينغ والتايكوندو وكرة الطاولة، نجحوا في تقديم مستويات فنية عالية بمشاركة 6 ألعاب من الألعاب العشر في الحصول على الميداليات التي أسهمت في حصول الكويت على المركز 11 في جدول ترتيب بين الدول الـ 54 المشاركة في الدورة، والمركز الثاني خليجيا.

تألق الرياضة النسائية

وأضافت أن هذه المشاركة كانت الثالثة للكويت في تاريخ دورات ألعاب التضامن الإسلامي الخمس، وتعد من أنجح المشاركات على الإطلاق من حيث عدد الميداليات التي تحققت (16 ميدالية متنوعة) منها 5 ذهبية، بينما لم يتعدّ عدد الميداليات الذهبية في «السابقة»، الميدالية الواحدة بكل مشاركة.

وتابعت حيات أن حصول الكويت على التصنيف رقم 11 في الدورة يعُد نجاحا كبيرا يسجل باسم اللاعبين واللاعبات، بعد أن كان تصنيف الكويت في المشاركات السابقة 14 و15، كما عبّرت عن سعادتها بتحقيق العنصر النسائي للميداليات للمرة الأولى في تاريخ هذه الدورة، بعد أن حصلت الرامية سارة الحوال على الميدالية الذهبية في مسابقة فردي - تراب، ولاعبة الكيك بوكسينغ سهام الخريف على الميدالية الفضية في وزن تحت 52 كجم، وكذلك حصول الرامية إيمان الشماع على الميدالية الفضية في مسابقة زوجي مختلط - سكيت، الى جانب الرامي عبدالعزيز السعد.

وهنأت حيات جميع اللاعبين واللاعبات المشاركين في هذه الدورة وباركت للشعب الكويتي على هذا الإنجاز الكبير، مطالة القيادة الرياضية بالمزيد من الاهتمام والدعم للألعاب الفردية، بالتعاون مع الهيئة العامة للرياضة، لتحقيق المزيد من الإنجازات في الاستحقاقات القادمة ورفع علم الكويت في المحافل الدولية.

فاطمة حيات مع بطلة الرماية إيمان الشماع

هدف تاريخي لكين يمنح توتنهام صدارة مؤقتة

حقق المهاجم هاري كين رقما قياسيا جديدا على مستوى الدوري الإنكليزي الممتاز لكرة القدم، عندما أحرز هدف الفوز لتوتنهام 1-صفر على ولفرهامبتون، أمس، ليتصدر الترتيب.

حقق توتنهام ثاني فوز له هذا الموسم بالدوري الإنكليزي لكرة القدم، بفوزه غير المقنع أمس على ضيفه ولفرهامبتون 1 - صفر ضمن المرحلة الثالثة، بهدف تاريخي لمهاجمه الدولي هاري كين، ورفع توتنهام رصيده إلى 7 نقاط من 3 مباريات، بينما تجمد رصيد الذئاب عند نقطة يتيمة، وبقوا دون أي فوز في 10 مباريات (3 تعادلات و7 خسائر).

وحقق كين رقما قياسيا في البرميرليغ (انطلق النظام الجديد في 1993)، عندما أصبح الأكثر تسجيلا مع فريق واحد، رافعا رصيده إلى 185 هدفا، متخطيا مهاجم مانشستر سيتي السابق الأرجنتيني سيرخيو أغويرو (184)، وكان أيضا الهدف الـ250 لكين في مختلف المسابقات، ليقف على بعد 16 هدفا وراء الراحل جيمي غريفز أفضل مسجل في تاريخ فريق شمال لندن.

ونجح ابن الـ29 في تسجيل هدف المباراة الوحيد بالدقيقة 64، من كرة رأسية قريبة إثر ضربة ركنية للكرواتي إيفان بيريشيتش، وكان كين سجل أول أهدافه هذا الموسم، الأسبوع الماضي، في الوقت القاتل خلال مباراة حامية أمام تشلسي (2-2)، وصب الشوط الأول نسبيا في مصلحة الضيوف الذين ضمت تشكيلتهم الاساسية 7 لاعبين برتغاليين، إضافة الى ابن جلدتهم المدرب برونو لاج، وهدد كين الحارس البرتغالي جوزيه سا الذي انقذ رأسيته بأطراف أصابعه (44).

وبدا توتنهام مختلفا تماما في الشوط الثاني، فارتدت رأسية كين من العارضة (51)، ثم أصاب زميله الكوري الجنوبي سون هيونغ مين القائم الأيسر من مسافة قريبة وزاوية ضيقة (62)، ومن الهجمة التالية، سجل كاين هدف الفوز، ودفع مدرب توتنهام الإيطالي أنتونيو كونتي، الذي نجا من عقوبة الإيقاف بعد شجار مع مدرب تشلسي في المرحلة السابقة، بمهاجمه البرازيلي الجديد ريشارليسون في آخر ربع ساعة بدلا من سون.

وفي بقية مباريات أمس، فاز كريستال بالاس على استون فيلا 3-1، وساوثهامبتون على مضيفه ليستر 2-1، وفولهام على برينتفورد 3-2، وتعادل ايفرتون مع نوتنغهام 1-1.

نيوكاسل يستقبل سيتي

وفي مباراة هامة اليوم يحل مانشستر سيتي ضيفا على نيوكاسل، ويسير مالكو نيوكاسل الجدد، صندوق الاستثمار السعودي، على خطا مالكي مانشستر سيتي (مجموعة أبوظبي المتحدة للتنمية والاستثمار المملوكة للشيخ منصور بن زايد آل نهيان) الذي بات النادي المهيمن على الكرة الإنكليزية في السنوات الأخيرة، غير أن نيوكاسل لم يقدم على صفقات خيالية أو جنونية بسوق الانتقالات الصيفية في عهد المالكين الجديد، إذ اكتفى بقدوم الحارس نيك بوب، والمدافع الهولندي سفين بوتمان إلى ملعب «سانت جيمس بارك».

واعتبرت النتائج في بداية الموسم الحالي مشجعة لنيوكاسل، صاحب المركز الخامس برصيد 4 نقاط، غير أن زيارة بطل إنكلترا ستمنح جماهير النادي مؤشرا مبكرا عن مدى جدية «ماغبايس» للدخول ضمن الصراع على المراكز الأربعة الأولى المؤهلة لمسابقة دوري أبطال أوروبا.

وفي مباراة أخرى، يحل تشلسي ضيفا على ليدز يونايتد، كما يلعب وست هام مع ضيفه برايتون.

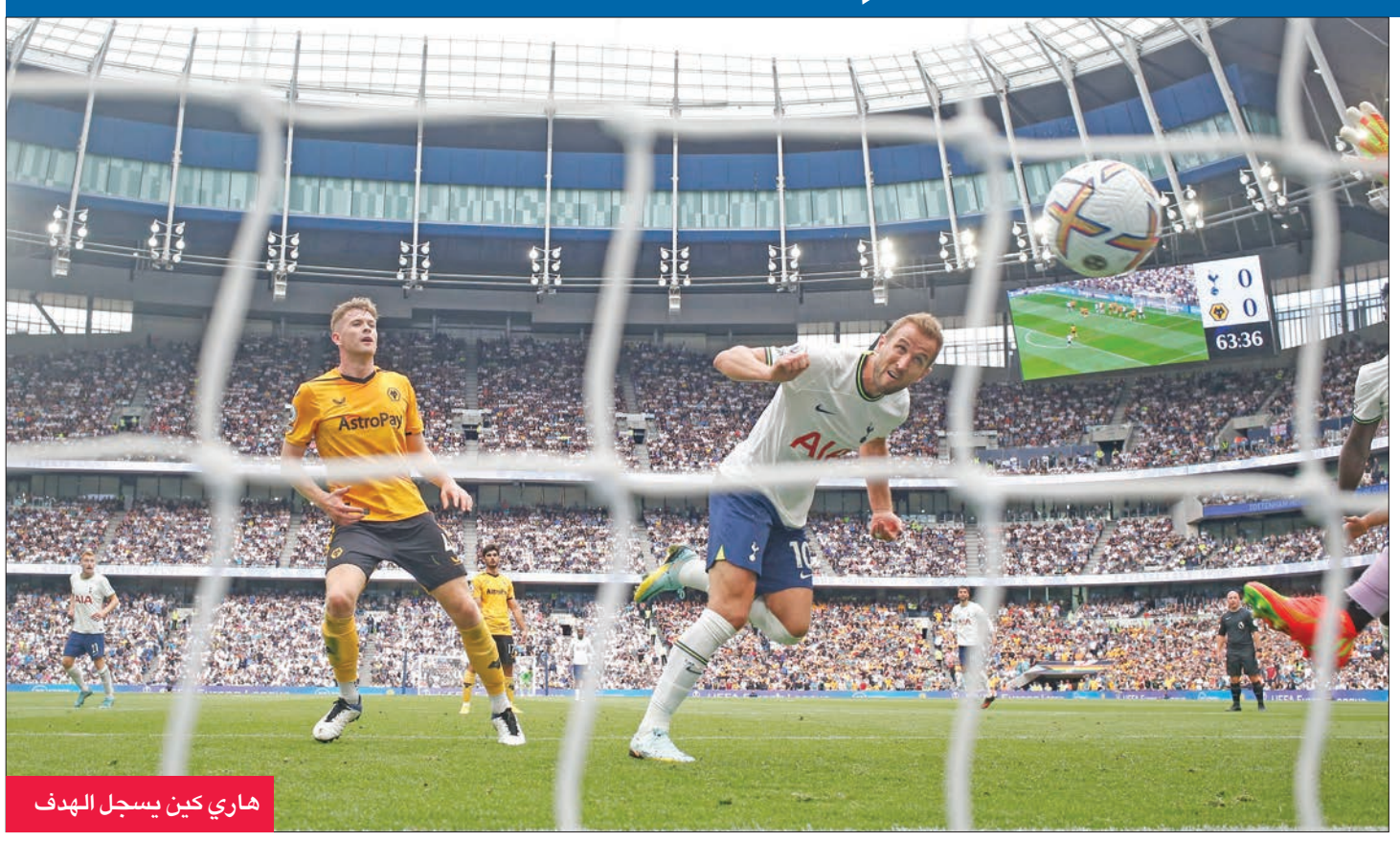

هاري كين يسجل الهدف

تن هاغ يحصل أخيراً على مراده بضم كاسيميرو

حصل المدرب الجديد لمانشستر يونايتد الإنكليزي إريك تن هاغ، على مراده أخيراً، بضم لاعب وسط دفاعي، بالحصول على خدمات البرازيلي كاسيميرو من ريال مدريد الإسباني.

وتوصل يونايتد، الجمعة، إلى اتفاق مع الريال من أجل الحصول من الأخير على خدمات البرازيلي، وفق ما أعلن الناديان.

وسعى تن هاغ جاهداً منذ وصوله للتعاقد مع لاعب وسط دفاعي، وحاول ضم مواطنه فرنكي دي يونغ من برشلونة الإسباني، لكن اللاعب رفض الانتقال، رغم توصل الناديين إلى اتفاق.

وقال النادي الإنكليزي، في بيان: «يُسعِدُ مانشستر يونايتد أن يعلن توصله إلى اتفاق مع ريال مديد بشأن انتقال كاسيميرو. عملية الانتقال مشروطة بالموافقة على الشروط الشخصية، ومتطلبات تأشيرة العمل في المملكة المتحدة والفحص الطبي».

وسبق للمدرب الإيطالي للريال كارلو أنشيلوتي، أن كشف الجمعة عن رغبة كاسيميرو في اختبار «تحد جديد» بمسيرته، مؤكداً ما ذكرته تقارير صحافية إنكليزية عن اقتراب البرازيلي من الانضمام إلى الفريق الإنكليزي الذي أنهى الموسم المنصرم من الدوري الممتاز في المركز السادس، وسيغيب بالتالي عن دوري أبطال أوروبا.

وتحدثت الصحف أن الصفقة بلغت نحو 70 مليون يورو، مشيرة إلى أن ابن الـ 30 عاماً سيوقع عقداً لمدة أربع سنوات مع إمكانية إضافة سنة أخرى بعد خضوعه للفحص الطبي في نهاية الأسبوع.

وقال ريال مدريد، أمس الأول، إنه سيقيم «تكريماً ووداعاً» لكاسيميرو، الاثنين، بحضور رئيس النادي فلورنتينو بيريس.

وفي بيانه، وصف ريال اللاعب البرازيلي بأنه «أحد أكثر اللاعبين تفوقاً في واحدة من أهم وأنجح الفترات في تاريخنا».

ويملك كاسيميرو خبرة كبيرة، بعد تتويجه بطلاً لدوري أبطال أوروبا خمس مرات، إضافة إلى كونه أحد ركائز منتخب البرازيل على مدى السنوات الأخيرة.

تن هاغ والبرازيلي كاسيميرو

ثالث أغلى صفقة بيع في تاريخ ريال مدريد

أصبح البرازيلي كاسيميرو ثالث أغلى صفقة بيع في تاريخ نادي ريال مدريد بعدما انتقل إلى مانشستر يونايتد مقابل 70 مليون يورو إضافة إلى الحوافز.

وفيما يلي أغلى صفقات بيع في تاريخ النادي الملكي:

1. كريستيانو رونالدو 117 مليون يورو
2. دي ماريا 75 مليونا
3. كاسيميرو 70 مليونا
4. ألفارو موراتا 66 مليونا
5. مسعود أوزيل 47 مليونا
6. كوفاسيتش 45 مليونا
7. أشرف حكيمي 43 مليونا
8. روبينيو 43 مليونا
9. رافائيل فاران 40 مليونا
10 - غونزالو هيغواين 39 مليونا

ليستر يمدد عقد هدافه فاردي

مدّد ليستر سيتي الإنكليزي، أمس، عقد مهاجمه التاريخي جايمي فاردي الذي قاده إلى احراز لقب الدوري المحلي في 2016، حتى عام 2024.

وتحدّث المهاجم الدولي السابق البالغ 35 عاماً عن شعوره بانه «بمنزلة أثاث» النادي الذي انضم اليه عام 2012 من فليتوود المغمور.

وسجّل فاردي 133 هدفاً في البريميرليغ خلال 272 مباراة، بينها 24 في موسم 2016، عندما خالفت تشكيلة المدرب الإيطالي كلاوديو رانييري كل التوقعات محرزة اللقب.

وقال صاحب الـ 164هدفاً في 387 مباراة في مختلف المسابقات «أنا فوق القمر بطبيعة الحال. عندما علمت ان النادي يرغب في ذلك، لم يكن بوسعي سوى التوقيع وكان القرار سهلاً».

وكان عقد فاردي سينتهي في 2023 وارتبط اسمه بالانتقال إلى مانشستر يونايتد.

فاردي الذي أحرز لقب الكأس مع ليستر أيضاً عام 2021، نال لقب هداف الدوري في موسم 2020 مع 23 هدفاً، كما سجل 7 أهداف في 26 ظهوراً مع منتخب إنكلترا بين 2015 و2018.

جايمي فاردي

فريق جازو للسباقات يحقق فوزاً مزدوجاً في رالي فنلندا

حقق فريق «جازو للسباقات» GR فوزاً مزدوجاً في رالي فنلندا، الذي أُجري ضمن منافسات الموسم الحالي من بطولة العالم للراليات WRC التي ينظمها الاتحاد الدولي للسيارات FIA، ليضيف الفريق هذا الفوز على متن مركبة تويوتا GR يارس رالي1 الكهربائية الـ«هايبرد»، إلى سِجلّه الحافل بالإنجازات، ويُعزِّزَ صدارة شركة تويوتا للبطولة في فئة المصنِّعين بفارق 88 نقطة. ونجح السائق الفنلندي كالي روفانبيرا في إحراز المركز الثاني بفضل أدائه الاستثنائي، بينما فاز زميله ومواطنه إيسابيكا لابي بالمركز الثالث، ليعتليا منصة التتويج في هذا السباق الشيّق الذي أُقيم على أرضهما.

وقدّم كلٌّ من كالي روفانبيرا مع مساعده يونّي هالتونن، وإيسابيكا لابي مع مساعده يانّي فيرم، أداءً متميزاً على متن مركبتي تويوتا GR يارس رالي1 الكهربائيتين الـ «هايبرد» اللتين تحملان الرقم 69 والرقم 4 علىَ التوالي، واللتين سجّلتا أسرع زمن في 15 مرحلة من أصل 22، وتألّقتا على الطرقات المكسوة بالحصى حول مدينة يوفاسكولا الفنلندية، وهو المقر الرئيسي لفريق «جازو للسباقات» GR. وكلّل السائقُ كالي روفانبيرا أداءه المذهل في هذا السباق بحصوله على النقاط الخمس الإضافية المسموح بها بعد نجاحه في تسجيل أسرع زمن في مرحلة «باور» الأخيرة Power Stage؛ ليرفع رصيده إلى 94 نقطة، مع تبقّي خمسة سباقات، بينما سجّل الثنائي إيسابيكا لابي ومساعده يانّي فيرم فوزهما الثاني خلال منافسات الموسم الحالي.

وقال آكيو تويودا، رئيس شركة «تويوتا موتور كوربوريشن»، «يتضمن الموسم الحالي من بطولة العالم للراليات سباقين على أرض فريق«جازو للسباقات«GR، ورالي فنلندا هو أولهما. لقد بذل جميع أعضاء الفريق، وخصوصا البطلين كالي روفانبيرا وإيسابيكا لابي، جهوداً كبيرةً، وحققوا نتائج جيدة، متخطّين بأدائهم جميع الحدود المألوفة للارتقاء بإمكاناتهم في عالم الراليات. ونحن ممتنون جدّاً للدعم الذي قدمه لنا مشجعونا، والحفاوة التي حظينا بها في مدينة يوفاسكولا. كما أنني على ثقةٍ تامةٍ بأننا سنحظى بدعم كبير في اليابان أيضاً، وهو السباق الثاني على أرض فريق جازو للسباقات. وسيواصل الفريق بذل قصارى جهده لتقديم عروض مميزة تلبي تطلعات مشجعينا، وسنكافئهم على دعمهم المستمر من خلال تحقيق الفوز».

وشاركت تويوتا على مدى السنوات الماضية في العديد من رياضات سباقات السيارات، ومن ذلك سباق الفورمولا 1، وبطولة العالم للتحمل WEC، وسباق نوربورغرينغ للتحمل 24 ساعة. وكانت مشاركة تويوتا في هذه الفعاليات تُقام عبر فرق وكيانات منفصلة داخل الشركة حتى أبريل 2015، حين قامت شركة تويوتا بتأسيس قسم «جازو للسباقات» GR؛ وذلك بهدف توحيد جميع أنشطتها في مجال رياضات سباقات السيارات تحت سقف واحد.

وانطلاقاً من قناعة شركة تويوتا، وشعارها «نكتسب الخبرة على الطرقات؛ لنصنع أفضل المركبات»، يسلط قسم «جازو للسباقات» GR الضوء على دور رياضات سباقات السيارات؛ بوصفها ركيزة أساسية لالتزام الشركة بتطوير أفضل المركبات على الإطلاق. وبالاستفادة من سنوات الخبرة المكتسبة في ظل الظروف القاسية لمنافسات رياضات السيارات المختلفة، كما يهدف قسم «جازو للسباقات» GR إلى تطوير تقنيات رائدة، وحلول جديدة من شأنها أن تمنح الجميع متعة القيادة وروح المغامرة والانطلاق بحريّة.

هذا، وسيُقام رالي إيبر بلجيكا، الذي أُضيف إلى بطولة العالم للراليات عام 2021، خلال الفترة الممتدة من 19 إلى 21 أغسطس الحالي. ويشتهر هذا الرالي بصعوبته، إذ يُجرى على مزيج من الطرقات الاسفلتية التي تتطلب مهارات عالية، والطرقات الزراعية السريعة والضيقة المحفوفة بخنادق عميقة على جانبيها.

توخل يفاوض لتمديد عقده مع تشلسي

توماس توخل

دخل المدرب الألماني توماس توخل مفاوضات لتمديد عقده مع تشلسي الإنكليزي، رغم قوله إنه يركز «على فريقي... وأن نكون تنافسيين».

ويمتد العقد الراهن للمدرب البالغ 48 عاماً حتى 2024. وقّعه بعد قيادة فريق غرب لندن إلى لقب دوري أبطال أوروبا 2021، بعد عقد لمدة 18 شهراً حلّ بموجبه بدلاً من المقال فرانك لامبارد في يناير 2021.

وقال توخل أمس الأول قبل الحلول على ليدز يونايتد في الدوري الإنكليزي لكرة القدم اليوم، «أناسي يتحدثون مع المالكين ويهتمون بالأمور الأخرى... تعرفون مدى سعادتي للوجود هنا».

تابع المدرب السابق لأوغسبورغ وماينتس وبوروسيا دورتموند، وباريس سان جرمان الفرنسي «هناك محادثات، لكن نظراً لموقفنا السابق وأين نوجد منتصف فترة الانتقالات، أعتقد أنه من الأفضل التركيز على فريقي والرياضة وأن نكون تنافسيين».

وجاء حديث توخل قبل تعرّضه لعقوبة إيقاف مباراة واحدة وغرامة بقيمة 35 ألف جنيه إسترليني (41 ألف دولار)، بعد طرده اثر شجار مع المدرب الإيطالي أنتونيو كونتي، بعد انتهاء مباراة تشلسي وتوتنهام (2-2) في الدوري الأحد الماضي.

بريمن يقتنص فوزاً مثيراً من ملعب دورتموند

قلب فيردر بريمن تأخره بهدفين حتى الثواني الأخيرة أمام مضيفه بوروسيا دورتموند إلى فوز مثير 3-2 أمس، في المرحلة الثالثة من الدوري الألماني لكرة القدم.

وفي بقية المباريات فاز هوفنهايم على مضيفه باير ليفركوزن -3صفر، وفرايبورغ على مضيفه شتوتغارت -1صفر، وماينز على مضيفه أوغسبورغ 2-1، وتعادل فولفسبورغ مع شالكه سلبيا.

وعلى ملعب سيجنال إيدونا بارك تقدم جوليان براندت بهدف لدورتموند في الدقيقة 45، ثم أضاف رافاييل جوريرو الهدف الثاني في الدقيقة 77.

ورد لي بوكانان بهدف لفيردر بريمن قبل دقيقة واحدة من النهاية، ثم أحرز نيكلاس شميدت هدف التعادل في الوقت بدل الضائع، وفي الدقيقة الخامسة من الوقت بدل الضائع خطف أوليفر بوركي هدف الفوز القاتل لبريمن.

وتراجع دورتموند للمركز السادس برصيد 6 نقاط بعد أن تكبد الهزيمة الأولى هذا الموسم، متساويا في رصيد النقاط مع بايرن ميونيخ وفرايبورغ وهوفنهايم، ومتأخرا بفارق نقطة واحدة عن بوروسيا مونشنغلادباخ المتصدر وماينز الوصيف.

وبمقدور بايرن ميونيخ أن ينفرد بالصدارة حال فوزه اليوم على مضيفه بوخوم.

(د ب أ)

بوكانان نجم بريمن يحتفل بالهدف الأول

برشلونة لتحقيق فوزه الأول على حساب ريال سوسييداد

سيكون برشلونة مطالباً بتحقيق فوزه الأول في الليغا هذا الموسم، وتعويض تعثره أمام رايو فايكانو في الجولة الأولى، عندما يلتقي ريال سوسييداد اليوم.

لاعبو برشلونة خلال مباراة سابقة

تتجه الأنظار إلى برشلونة، في المرحلة الثانية من الدوري الإسباني لكرة القدم، إذ يحتاج النادي الكتالوني إلى إثبات حضوره بفوز أول مع مجنديه الجدد، بقيادة البولندي روبرت ليفاندوفسكي، عندما يواجه مضيفه ريال سوسييداد اليوم.

وبعد 82 يوما من التوقف بين الموسم الماضي والحالي، انطلق الدوري الإسباني الأسبوع المنصرم بالجولة الافتتاحية، التي لم تظهر فيها تغييرات كبيرة بأسلوب لعب الأندية، رغم لائحة الوجوه الجديدة.

ولم يكن برشلونة على مستوى التوقعات افتتاحا، بتعادله سلبا مع رايو فايكانو، الذي فاز على الكتالونيين ذهابا وإيابا الموسم الماضي، حينما كان «بلوغرانا» في عز معاناته مع رحيل نجمه الأرجنتيني ليونيل ميسي إلى باريس سان جرمان الفرنسي، والأزمة المالية العميقة التي غرق فيها النادي.

ومع رهان المدرب تشافي هرنانديز على كتيبته المدعمة بليفاندوفسكي والبرازيلي رافينيا والعاجي فرانك كيسييه والدنماركي أندرياس كريستنسن، إلى جانب الحرس القديم، أحبط رايو فايكانو مساعي برشلونة لإخافة منافسيه.

وبالتالي، ستكون مواجهته على أرض ريال سوسييداد فرصة لمحو صورة التعثر الأول وفرض شخصيته، كي لا يكون فريسة سهلة على مدار الموسم.

أتلتيكو مدريد يواجه خيتافي

ويسعى أتلتيكو مدريد إلى تحقيق مستوى مماثل لما قدمه في مباراة الافتتاح، عندما سحق خيتافي بثلاثية نظيفة، وقدم «روخيبلانكوس» حلقة أولى مما قد يبدو عليه مسلسل مبارياته هذا الموسم، متسلحا بالدينامو البرتغالي جواو فيليكس، مع العائد القديم الجديد ألفارو موراتا الذي حل بديلا للأوروغوياني المنتقل لويس سواريز، وأحرز ثنائية جميلة.

ومن دون تحليل مستوى خيتافي في المباراة الماضية، بالتأكيد لن تكون المواجهة الثانية سهلة منطقيا على رجال المدرب الأرجنتيني دييغو سيميوني، عندما يحل عليهم فياريال ضيفا ثقيلا اليوم، فقد بات فياريال ومدربه أوناي إيمري رقما صعبا في الكرة الإسبانية، خصوصا بعد الموسم الماضي في دوري أبطال أوروبا، حينما أقصى يوفنتوس الإيطالي وبايرن ميونيخ الألماني في طريقه إلى نصف النهائي الذي خسره أمام ليفربول الإنكليزي.

إشبيلية يقتنص تعادلاً صعباً

وخطف إشبيلية تعادلا صعبا من ضيفه بلد الوليد 1-1، مساء أمس الأول، وتقدم بلد الوليد (80) عن طريق أنور التهامي، قبل أن يدرك كريم رقيق التعادل لإشبيلية (86).

ونجح إشبيلية في حصد النقطة الأولى له هذا الموسم، بعدما خسر في المباراة الأولى 2-1 أمام أوساسونا، بينما خسر بلد الوليد صفر-3 أمام فياريال.

تشافي يطالب بغلق فترة الانتقالات قبل بداية الموسم مستقبلاً

تشافي

طالب تشافي هرنانديز، المدير الفني لفريق برشلونة الإسباني لكرة القدم، بغلق فترة الانتقالات الصيفية قبل بداية الموسم مستقبلا، في ظل وجود حالة من الغموض فيما يتعلق بعدد من لاعبي فريقه.

ورغم الموقف المالي المعقد، تعاقد برشلونة مع روبرت ليفاندوفسكي، رافينيا، جول كوندي، فرانك كيسي، أندرياس كريستينسين.

وينصب تركيز برشلونة حاليا على بيع لاعبيه للمساعدة في تحقيق توازن مالي، وارتبط كل من بيير إيمريك أوباميانغ وممفيس ديباي وفرينكي دي يونغ بالرحيل عن الفريق.

ووفقا لتقارير متنوعة، دخل تشلسي في مفاوضات مع برشلونة للتعاقد مع أوباميانغ، الذي انضم إلى الفريق قادما من أرسنال هذا العام.

ويتواصل ارتباط اسم فرينكي دي يونغ بالانتقال للدوري الإنكليزي، فيما أفادت تقارير بقرب انتقال ديباي إلى يوفنتوس.

ومع ذلك، أكد تشافي، في مؤتمر صحافي قبل مواجهة ريال سوسييداد، أنه ينوي مواصلة اختيار اللاعبين الذين سيستمرون مع الفريق.

ولدى سؤاله عما سيحدث خلال الأسبوعين الأخيرين من فترة الانتقالات الصيفية، أجاب: «إنه وضع غير مريح. يجب أن يغلق سوق الانتقالات قبل بداية المسابقة».

وأضاف: «أعتقد أن الأمر منظم بشكل سيئ. في النهاية، لا يمكن لأحد أن يعمل في سلام. تستعد لمباراة بلاعب وقد ينتهي به الأمر بالرحيل عن الفريق، لذلك فإن السيناريو ليس مثاليا».

إيمري: أتلتيكو سيظل تحدياً كبيراً

إيمري

قال أوناي إيمري مدرب فياريال إن أتلتيكو مدريد يظل دائما «تحديا كبيرا».

وأضاف إيمري، خلال مؤتمر صحافي أمس عشية مواجهة الفريقين بملعب واندا متروبوليتانو في الجولة الثانية من الدوري الإسباني: «يتكرر الحديث عن مميزات أتلتيكو مدريد والنمو الذي مر به طوال 12 عاما وهو هائل حقا. نواجه أحد فرق النخبة في إسبانيا وأوروبا، وهذا يتطلب منا الكثير. يضاف إلى ذلك التحدي المتمثل في أنهم استعدوا للموسم بشكل رائع، خاضوا مباريات قليلة فعلا لكنهم حققوا نتائج جيدة جدا. هذه المباراة تحد، الأجواء تبعث على التفاؤل لكن التحدي ضخم».

وأضاف «إنه منافس يغري باللعب أمامه، جذاب جدا بالنسبة لنا ولجمهور الفريقين ومشجعي كرة القدم. فريقان ممتعان، كل لديه أسلوبه في كرة القدم، إلا أن حظهم أوفر دوما أمامنا، ونريد إنهاء هذه الأفضلية».

وأصر المدرب الإسباني على أن التحدي يكمن في «الاقتراب من عدد انتصاراتهم والمسافة التي تفصلنا عنهم. سنرى ما إذا كنا قادرين على اللعب بندية أمامهم وإن كان ذلك سيسمح لنا بالتغلب على فريق بقوة أتلتيكو».

أخبار منوعة

• تلقى تشلسي الإنكليزي ضربة قاسية بتعرّض لاعب وسطه الفرنسي نغولو كانتي لإصابة «خطيرة» في الفخذ ستبعده عن الملاعب لأسابيع عدة، وذلك وفق ما أفاد، الجمعة، مدربه الألماني توماس توخل.

وقال توخل: «فيما يتعلق بنغولو، المسألة خطيرة، نتحدث عن أسابيع (من الغياب)، وهذا ليس بالخبر الجيد».

وتابع: «نشعر بالخيبة والحزن، لأن نغولو مهم جداً (بالنسبة للفريق) وكان في قمة عطائه».

• أشاد المدرب الأسطوري الإسكتلندي أليكس فيرغوسون بطباع النجم السابق لمانشستر يونايتد الإنكليزي والمنتخب الويلزي راين غيغز، مشدداً أمام المحكمة، الجمعة، على أن الأخير لم يفقد أعصابه أو أظهر أي سلوك عنفي خلال فترة عقدين من الزمن تحت إشرافه.

وقال فيرغوسون الذي اعتزل التدريب عام 2013 بعد قيادة يونايتد للقبه العشرين والأخير في الدوري الإنكليزي لكرة القدم، إن غيغز أظهر باستمرار «مزاجا رائعا»، وذلك خلال الاستماع الى شهادته في محاكمة الويلزي بالاعتداء والسيطرة القسرية على صديقته السابقة.

• انتقل لاعب الوسط الدولي الفرنسي تانغي ندومبيليه من توتنهام الإنكليزي الى نابولي الإيطالي على سبيل الإعارة حتى نهاية الموسم، وذلك وفق ما أعلن الناديان، الجمعة.

ويتضمن عقد الإعارة «خيار الشراء» حسب الناديين، لكن على نابولي أن يدفع 30 مليون يورو للإبقاء على خدماته نهائياً وفق وسائل الإعلام.

• عوّض النروجي كارستن فارهولم خيبته في مونديال يوجين واحتفظ بلقب سباق 400 م حواجز في بطولة أوروبا لألعاب القوى.

وتأثر فارهولم بإصابة في العضلات الخلفية للفخذ تعرّض لها في يونيو، واكتفى بالمركز السابع في مونديال يوجين الشهر الماضي.

لكن ابن الـ 26 عاماً أظهر في ميونيخ، الجمعة، أنه استعاد مستواه، محققاً رقماً قياسياً لبطولة أوروبا قدره 47.12 ثانية، متقدماً على الفرنسي ويلفريد هابيو (48.56 ث) والتركي من أصل كوبي ياسماني كوبيلو (48.78 ث).

ودخلت الهولندية فيمكي بول تاريخ البطولة القارية كأول رياضي عند السيدات أو الرجال يحرز ثنائية 400 م حواجز و400 م خلال نسخة واحدة.

مدفيديف يواصل زحفه نحو لقب «سينسيناتي»

مدفيديف

واصل الروسي دانييل مدفيديف، المصنف الأول عالمياً، زحفه نحو لقبه الخامس في دورات الماسترز الألف نقطة للرجال، بعد تأهله لنصف نهائي دورة سينسيناتي لكرة المضرب بفوزه أمس الأول، على الأميركي تايلور فريتز 7-6 (7-1) و6-3، ليضرب موعداً مع اليوناني ستيفانوس تسيتسيباس.

واحتاج مدفيديف إلى ساعة و38 دقيقة و18 إرسالاً ساحقاً لحجز بطاقته إلى دور الأربعة والإبقاء على حظوظه بنيل لقب هذه الدورة للمرة الثانية بعد عام 2019، حين منحته أول تتويج له في دورات الألف نقطة للماسترز.

ويأمل بطل البطولة الختامية لعام 2020، مواصلة زحفه حتى الفوز باللقب لكن بانتظاره مواجهة صعبة في دور الأربعة أمام اليوناني ستيفانوس تسيتسيباس الرابع في الدورة والفائز على الأميركي جون إيسنر 7-6 (7-5) و7-5 و6-3.

وأقصى الإسباني الشاب كارلوس ألكاراس الثالث بخسارته أمام البريطاني كاميرون نوري 6-7 (7-4) و6-7 (7-4) و6-4 في أكثر من ثلاث ساعات، ليلتقي الأخير الكرواتي بورنا تشوريتش الفائز على البلجيكي فيليكس أوجيه-ألياسيم السابع 6-4 و6-4.

كيز تقصي بطلة ويمبلدون

ولدى السيدات، بلغت الأميركية ماديسون كيز، المصنفة 24 عالمياً وبطلة عام 2019، نصف النهائي الدورة المصنفة ألف لدى رابطة المحترفات «دبليو تي أيه»، وذلك باقصائها بطلة ويمبلدون الكازاخستانية إيلينا ريباكينا الخامسة والعشرين بالفوز عليها 6-2 و6-4 في ساعة و31 دقيقة.

وتلتقي كيز في دور الأربعة بطلة ويمبلدون لعامي 2011 و2014 التشيكية بترا كفيتوفا الثامنة والعشرين التي فازت بدورها على الأسترالية أيلا توملیانوفيتش الثالثة والستين 6-2 و6-3 في 59 دقيقة فقط.

وأقصت الفرنسية كارولين غارسيا الأميركية جيسيكا بيغولا السابعة 6-1 و7-5، والبيلاروسية أرينا سابالينكا السادسة الصينية شواي تشانغ 6-4 و7-6 (7-1).

اختبار صعب لميلان أمام أتالانتا

لاعبو ميلان خلال مباراة سابقة

يواجه ميلان حامل اللقب تحديه الأول الحقيقي عندما يحل ضيفاً على أتالانتا ضمن منافسات المرحلة الثانية من الدوري الايطالي لكرة القدم.

وبعد فوزه على أودينيزي 4-2، أظهر ميلان قدراته للاحتفاظ باللقب، خصوصاً وسط تألق مهاجمه الكرواتي أنتي ريبيتش صاحب هدفين من رباعية الفوز، ما دفع ستيفانو بيولي مدرب «روسونيري» للابقاء على المهاجم المخضرم الفرنسي أوليفييه جيرو «35 عاماً» على مقاعد البدلاء.

ويدرك ميلان أن رحلته إلى أتالانتا لن تكون نزهة أمام فريق أقل تألقاً من الأعوام الماضية لكنه يأمل استعادة نضارته بعد موسم متواضع، على غرار ما عكس الفوز الصلب افتتاحاً على سمبدوريا 2-صفر.

وستكون المواجهة أولى مباريات الدربي اللومباردي في موسم سيعرف الكثير منها مع تواجد 5 أندية في الـ «سيري أ» مع إنتر ومونتسا وكريمونيزي.

وسيكون ساندرو تونالي الذي غاب عن فوز ميلان على أودينيزي 4-2 في مستهل حملة الدفاع عن لقبه بطلاً للدوري تحت المجهر، لكن اللاعب عاد من الإصابة ومستعد لاستعادة دوره كنجم بلا منازع لخط وسط الأبطال بعد رحيل العاجي فرانك كيسييه إلى برشلونة الإسباني. ويتوقع النقاد موسماً كبيراً للاعب البالغ من العمر 22 عاماً الذي اكتسب الخبرة في الموسم الماضي في صفوف الفريق المفضل لديه عندما كان شاباً، وسيكون متحمسًا لترك بصمة في مواجهة أتالانتا اليوم.

وفي المباريات الاخرى اليوم يلتقي امبولي مع فيورنتينا، ونابولي مع مونزا، وبولونيا مع هيلاس فيرونا.

مباريات اليوم

التوقيت	المباراة	القناة الناقلة
	الدوري الانكليزي	
4:00	ليدز يونايتد - تشلسي	beINSPORTS PR1
4:00	وست هام - برايتون	beINSPORTS PR2
6:30	نيوكاسل – مانشستر سيتي	beINSPORTS PR1
	الدوري الاسباني	
6:30	اثلتيك بلباو - فالنسيا	beINSPORTS HD1
8:30	اتلتيكو مدريد - فياريال	beINSPORTS HD1
11:00	ريال سوسييداد - برشلونة	beINSPORTS HD1
	الدوري الايطالي	
7:30	امبولي - فيورنتينا	Starz Play
7:30	نابولي - مونزا	Starz Play
9:45	أتالانتا - ميلان	Starz Play
9:45	بولونيا - فيرونا	Starz Play

سلة أخبار

غاتوزو: يجب أن نتعاقد مع لاعبين جدد

ذكر المدير الفني لفالنسيا جينارو غاتوزو، في المؤتمر الصحافي الذي يسبق مباراة فريقه أمام أتلتيك على ملعب سان ماميس في الدوري الإسباني، أنه ليس غاضبا أو عصبيا، مؤكدا أن النادي يعرف بالفعل أنه من الضروري تدعيم الفريق باثنين أو ثلاثة لاعبين آخرين.

وقال المدرب الإيطالي، الذي أراد في المقام الأول إظهار تضامنه مع الحرائق الخطيرة التي تضرب فالنسيا، عن الصفقات المحتملة: «يشغلني فقط الموت، وليس أي شيء آخر، أنا أعمل بالذي لدي (الإمكانات) وهذا كل شيء».

تشلسي يوقف مشجعاً مدى الحياة

منع تشلسي الإنكليزي حامل تذكرة موسمية من الحضور إلى الملعب مدى الحياة، بعد توجيهه إساءات عنصرية بحق الكوري الجنوبي سون هيونغ-مين مهاجم توتنهام، خلال مباراة الفريقين ضمن الدوري المحلي في ملعب «ستامفورد بريدج» الأحد الماضي.

وقال تشلسي في بيان أمس، بعد تحقيق أجراه: «يؤكد تشلسي انه حدّد هوية وفرض حظراً على حامل تذكرة موسمية إلى أجل غير مسمى».

ليون يمدد عقد شرقي حتى 2024

مدد نادي ليون عقد لاعب وسطه الهجومي الشاب ريان شرقي حتى 2024، حسبما أعلن بعد فوزه على تروا 4-1 أمس الأول، في المرحلة الثالثة من الدوري الفرنسي لكرة القدم.

وترعرع اللاعب المولود في ليون، والبالغ 19 عاما، في صفوف نادي ليون، حيث وصل بعمر السابعة عام 2010.

ووصف رئيس النادي جان-ميشال أولاس هذا التمديد بـ«الحدث الهام جدا»، متابعا: «مع ريان لدينا فرص أكبر للفوز. لا يزال شابا، ولديه الكثير من الأمور ليتعلمها».

غاسبيريني يفتح باب الرحيل أمام مالينوفسكي

فتح مدرب أتالانتا الإيطالي جان بييرو غاسبيريني الباب، أمس، أمام رحيل لاعب وسطه الأوكراني رسلان مالينوفسكي الذي يهم أندية على غرار توتنهام الإنكليزي ومرسيليا الفرنسي، بحسب تقارير صحافية.

وقال غاسبيريني، عشية مواجهة ميلان بطل الدوري في المرحلة الثانية من «سيري أ»، «وصل مالينوفسكي (في يوليو 2019) كلاعب وسط وتأقلم أيضا في دور مختلف (هجوم)».

وأوضح غاسبيريني ان فريقه يبحث عن «لاعب يسجل أكثر من 6 أهداف في الموسم (رصيد مالينوفسكي الموسم الماضي)، ويكون مهاجما أكثر حضورا في منطقة الجزاء».

آخر كلام

الجريدة. aljarida
رئيس التحرير خالد هلال المطيري

انحسرت المياه فظهر بوذا بـ «الثلاثة»

كشف انخفاض منسوب المياه في نهر يانغتسي عن وجود جزيرة مغمورة في مدينة تشونغتشينغ بجنوب غرب الصين و3 تماثيل بوذية يُعتقد أن عمرها 600 عام.

وأشارت وكالة أنباء الصين الجديدة (شينخوا) إلى أن التماثيل الثلاثة عُثر عليها في أعلى جزء من سلسلة صخور على الجزيرة، واسمها فويليانج، ويُعتقد مبدئياً أنها شيّدت خلال عهد سلالتَي مينغ وتشينغ، ويصور أحد التماثيل راهباً جالساً على قاعدة على شكل زهرة اللوتس.

وانخفض منسوب المياه في نهر يانغتسي بوتيرة سريعة، بسبب الجفاف وموجة الحر في منطقة جنوب غرب الصين.

وذكرت التوقعات الرسمية أن هطول الأمطار في حوض نهر يانغتسي انخفض بنحو 45 بالمئة عن المعتاد منذ يوليو، ومن المرجّح أن تستمر درجات الحرارة المرتفعة لأسبوع آخر على الأقل.

وذكر التلفزيون المركزي الصيني، أمس الأول، أن ما يصل إلى 66 نهراً عبر 34 مقاطعة في تشونغتشينغ قد جفّت. (رويترز)

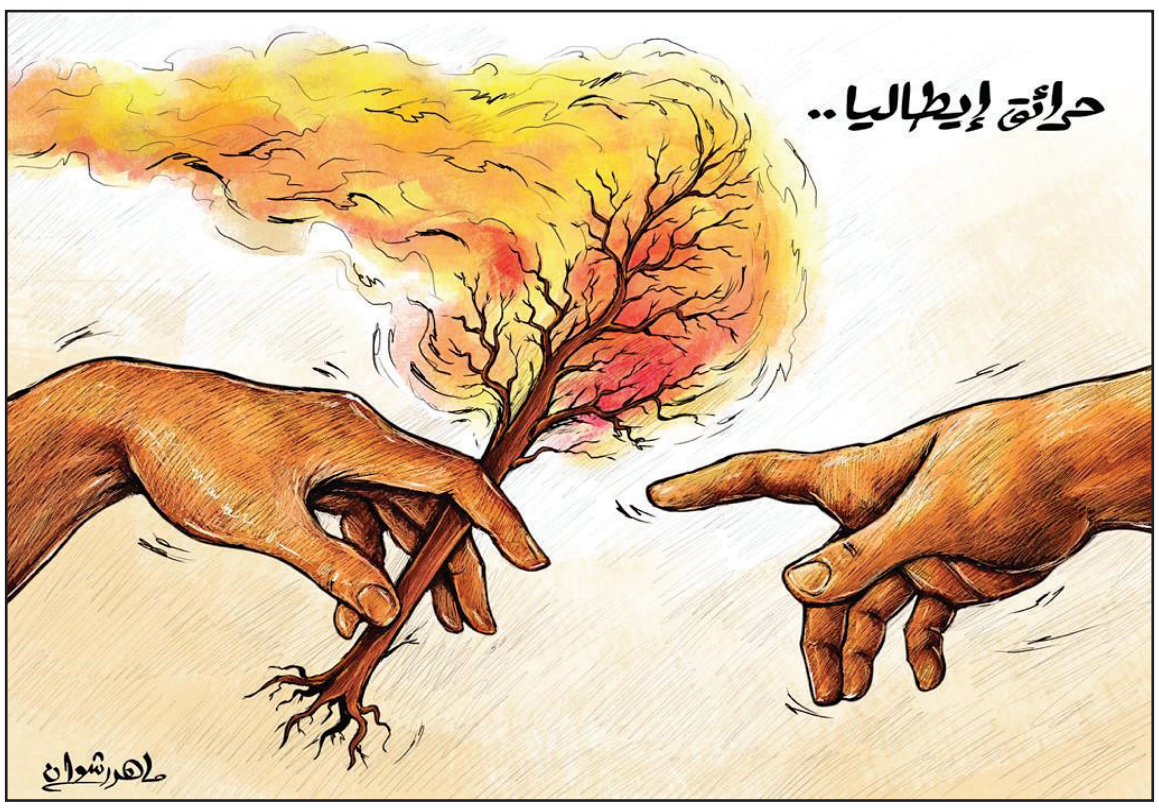

جانيت جاكسون تدمر الحواسيب

أجرت شركة مايكروسوفت تحقيقاً في سلسلة مشكلات غامضة أصابت عدداً كبيراً من الأجهزة المحمولة (لاب توب)، بسبب «أغنية» جرى تشغيلها عبر الإنترنت أو تحميلها على الجهاز.

وقال «سكاي نيوز»، أمس الأول، إن «مايكروسوفت» نشرت بياناً على مدونتها، ذكر فيه مهندس البرمجيات الرئيسي للشركة، ريموند تشين، أن «إحدى أكبر شركات تصنيع أجهز الكمبيوتر وجدت أن تشغيل أغنية المطربة الأميركية جانيت جاكسون (إيقاع الأمة)، قادرة على تخريب بعض أنواع الحواسيب المحمولة».

لكن الأمر لم يتوقف هنا، إذ وجد التحقيق أن تشغيل هذه الأغنية يؤدي إلى حدوث تعطل لدى أجهزة من صنع منافسين، في حال كان هذا الجهاز قريباً من الجهاز الآخر الذي يشغل الأغنية.

واتضح أن الأغنية التي صدرت عام 1989، تحتوي على واحد من ترددات الرنين الطبيعي في القرص الصلب بالحاسوب الذي تستخدمه هذه الشركة وغيرها.

ولأن الأصوات ببساطة موجات سمعية، فهناك طول موجي لكل مادة يمكن أن يخلق أكبر قدر من الاهتزاز، وهذا ما يُعرف بالرنين المتوسط.

إنفلونزا الطماطم تنتشر في الهند

ذكر تقرير إخباري، أن الأطباء رصدوا تفشياً متزايداً لمرض جديد ومُعدٍ يصيب الأطفال الصغار، علماً بأنه يحمل اسم «إنفلونزا الطماطم».

وقالت صحيفة صن البريطانية، في الخبر الذي نقله موقع سكاي نيوز، أمس، إنه جرى إحصاء إصابة 80 طفلاً بمرض «إنفلونزا الطماطم» في الهند.

ويسبب الفيروس الجديد طفحاً جلدياً أحمر اللون، وأعراضاً شبيهة بالحمى التي يسببها البق.

وذكر أطباء لدورية لانسيت الطبية البريطانية، أن المرض مُعدٍ جداً، ويخشون أن يمتد إلى البالغين أيضاً.

وأضافوا أن هذه الإنفلونزا اكتسبت اسمها نتيجة ظهور بثور حمراء ومؤلمة في جميع أجزاء الجسم، قبل أن تتضخم تدريجياً، لتصبح بحجم حبة الطماطم.

ومثل بقية الأمراض الفيروسية، فإن الأعراض الأخرى تشمل الإعياء، والغثيان، والقيء، والإسهال، والحمى، والجفاف، وآلام الجسم، وهي شبيهة بأعراض الإنفلونزا.

وبينما عُرف أن هذا المرض يؤدي إلى تهيج الجلد، ما زال الباحثون يحاولون معرفة ما الذي يسبب هذه الأعراض بالضبط.

ولا يوجد دليل حتى الآن على أن هذا الفيروس خطير أو مهدد للحياة، وجرى معالجة الأطفال المرضى بالأدوية التقليدية مثل الباراسيتامول والراحة والكثير من السوائل.

دنيا الفنون جميلة... أينها؟

حسن العيسى

بلد بلا ثقافة ولا فنون هو مقبرة كبيرة لا يوجد به غير أسواق استهلاكية للعلف، وتمضية الفراغ الروحي القاتل، وسيارات تتسابق يقودها مخابيل، المخرج المسرحي سليمان البسام، وهو نجم مبدع في بلاد الغير، ومنسي في وطنه الكويت، كتب مقالاً مؤلماً الخميس الماضي في «القبس».

سليمان فقد الأمل بعودة روح الفن والإبداع في الكويت، وقد تألقت تلك الروح في الستينيات والسبعينيات من القرن الماضي، ثم غرقت في غيبوبة كاملة منذ الثمانينيات، وبارك الله في «عاداتنا وتقاليدنا وهويتنا الجديدة» التي فرضتها علينا السلطة بتجاوبها مع جماعات الجمود والتحجر، فلا توجد مؤسسة جادة يمكنها أن تنهض بالثقافة والفنون الغائبة، والمجلس الوطني للثقافة والفنون أصبح جسداً بلا روح، بعد أن كبلت حريته بالأوامر والقرارات الرقابية كما يحدث في معرض الكتاب، وبعد أن أصبح ساحة جانبية للصراعات السياسية في تولي المناصب الإدارية به، وأضحى حالة مثل باقي مؤسسات الدولة، حيث الواسطة والمحسوبية هما المعياران في الاختيار وليس الكفاءة والقدرة.

أما دار الأوبرا، التابعة لمركز جابر، فقد كان من المفروض أن تكون صرحاً ثقافياً يحتضن فرقة الأوركسترا الوطنية، ويقدم الفنون السامية كي تدفع لسماء عالية في بلد ملتحف بأتربة اللامبالاة والقنوط الروحي، فقد أضحت تلك الدار مجرد واجهة صخرية صماء بإدارة شركة لا شأن لها بالفنون الراقية، وتعاقدت مع الديوان الأميري في عهد مضى بمبلغ يتجاوز الخمسين مليون دينار لمدة خمس سنوات، ولا يشمل خدمات الصيانة - ماذا بقي لأوركسترا لندن؟

ماذا قدمت هذه الإدارة خلال خمس أو ست سنوات مضت إذا استثنينا لمحات بسيطة تألقت فيها بأسعار تذاكر خيالية، أما عدا ذلك فالقاعدة عندها مجرد إبراز حفلات هزلية ضئيلة لا تليق باسم الأوبرا، هي في حقيقتها «ذر للرماد في العين» بمعنى يا جماعة «لا تقولون شي ترى إحنا نشتغل»!

سليمان البسام يقترح على السلطة السياسية أن تبادر بخلق «مؤسسة الكويت للتقدم الثقافي»، كما هو حال «مؤسسة الكويت للتقدم العلمي»، التي يرأسها سمو الأمير، مهمة هذه المؤسسة أن تقلب هذه الأرض اليباب إلى حديقة جميلة للفن والثقافة، فحياتنا أضحت كأرضنا صحراء قاحلة لا جمال ولا روح ولا إبداع فنياً وثقافياً، هي تضخ المال الأسود كي نجتر بنهم الملل والسأم والتفاهة دون توقف... ويا حسافة.

بكتيريا ضارة في شطائر «ويندز»

قالت المراكز الأميركية لمكافحة الأمراض والوقاية منها، إنها تحقق في تفشي بكتيريا الإشريكية القولونية في أربع ولايات من مصدر غذائي غير معروف مع ذكر تقارير أن العديد من المصابين تناولوا شطائر من سلسلة مطاعم ويندز.

وأضافت أن من بين 37 مريضاً، قيل إن 22 شخصاً تناولوا شطائر ويندز مع الخس الروماني في ميشيغان وأوهايو وإنديانا وبنسلفانيا بالأسبوع السابق لمرضهم.

لكن المحققين لم يؤكدوا بعد ما إذا كان الخس الروماني هو السبب، وأيضاً ما إذا كانت خضراوات شطائر ويندز تم تقديمها أو بيعها بمنافذ أخرى.

الأمطار تغرق حافلتين في المدينة المنورة

تسببت الأمطار الغزيرة والسيول الناتجة عنها بإغراق حافلتين في المدينة المنورة غربي السعودية، وتدخلت فرق الإنقاذ لنجدة العالقين في المياه.

ونشر حساب الدفاع المدني السعودي، صوراً نقلها موقع «الحرة.نت» أمس، لعناصر من الدفاع المدني في المدينة المنورة وهم يخلون ركاب الحافلتين بسبب الأمطار، مؤكداً عدم وقوع إصابات.

وهطلت أمطار متوسطة إلى غزيرة على المدينة المنورة وبعض القرى والمراكز التابعة لها، مساء أمس الأول، وسالت على إثرها بعض الأودية والشعاب.

نام الطياران فتجاوزا مدرج الهبوط!

أثارت طائرة إثيوبية استغراب برج المراقبة في أديس أبابا، عندما عبرت بشكل غير متوقع مدرج الهبوط، وأكملت طريقها فوقه، ليتبين لاحقاً أن سبب هذا الخطأ هو «النوم».

وأفاد تقرير لموقع أفييشن هيرالد الإخباري للطيران، ونقله موقع سكاي نيوز، أمس، بأن طيارين استغرقا في النوم، وتجاوزا مدرج الهبوط خلال رحلة من السودان إلى إثيوبيا الاثنين الماضي.

وذكر التقرير أن الحادثة وقعت على متن طائرة تابعة للخطوط الجوية الإثيوبية من طراز بوينغ 737-800 كانت في طريقها من الخرطوم إلى أديس أبابا، «عندما نام الطياران، واستمرت الطائرة في تجاوز مدرج الهبوط».

وتشير البيانات التي حصل عليها الموقع إلى أن الطائرة كانت تحلِّق على ارتفاع 37000 قدم باستخدام الطيار الآلي، عندما فشلت في الهبوط بمطار أديس أبابا بولي الدولي.

ولم يتمكن برج مراقبة الحركة الجوية من الوصول إلى الطاقم، رغم قيامه بعدة محاولات للاتصال. بعدها، تم إطلاق إنذار عندما تجاوزت الطائرة المدرج واستمرت بالتحليق فوق المطار.

عقب ذلك، عادت الطائرة، وبدأت في عملية الهبوط، وهبطت بسلام بعد حوالي 25 دقيقة.

وجاء في بيان صادر عن الخطوط الجوية الإثيوبية، أمس الأول: «لقد تلقينا تقريراً يشير إلى أن الرحلة الإثيوبية في طريقها من الخرطوم إلى أديس أبابا فقدت الاتصال مؤقتاً مع برج مراقبة الحركة الجوية بأديس أبابا في 15 أغسطس 2022».

وأضاف: «هبطت الطائرة بسلام في وقت لاحق، بعد استعادة الاتصال. وتم إيقاف الطاقم عن العمل، لإجراء مزيد من التحقيق».

وقال البيان: «سيتم اتخاذ إجراءات تصحيحية مناسبة بناءً على نتيجة التحقيق. كانت السلامة دائماً، وستظل، على رأس أولوياتنا».

وفيات

الجمعة 19 / 8

هيفاء عبدالعزيز غفران عبدالرحمن
زوجة عادل عباس غفران
54 عاما، شيعت، العزاء في المقبرة، ت: 96764410

عدنان حمد يوسف الثاقب
78 عاما، شيع، العزاء في المقبرة، ت: 99861167

مريم ناصر سعد المريفع
أرملة عبدالله أحمد الجسمي
88 عاما، شيعت، الرجال: اليرموك، ديوان الجسمي، ق3، ش2، جادة 14، م1، النساء: الروضة، ق1، شارع عبدالرحمن الداخل، م42، ت: 97777424، 99333666، 22555105

فيصل منصور محمد الدوسري
37 عاما، شيع، العزاء في المقبرة، ت: 99935221، 55558699

نورية هلبان زايد
أرملة عبدالكريم عبدالله الهلبان
79 عاما، شيعت، الرجال: الأندلس، ق3، ش101، م303، النساء: الأندلس، ق3، ش1، م314، ت: 99755411

السبت 20 / 8

صبيحة حسين أحمد بوحمد
زوجة محمد علي الرشيد
76 عاما، شيعت، حسينية بوحمد، الدعية، ت: 99991681، 60606550

عبدالله بشار سامي الصالح
12 عاما، شيع، حسينية مسلم بن عقيل، ت: 50855556

منيرة خالد عبدالرحمن جحيل
أرملة سلطان عبدالله السلطان
84 عاما، شيعت، الرجال: جابر الأحمد، ق1، ش107، م41، النساء: عبدالله المبارك، ق1، ش133، م22، ت: 65618111، 60009213

فوزي عبدالعزيز معتوق العسلاوي
63 عاما، شيع، العزاء في المقبرة، ت: 55787858، 97995500

سعود ناصر أحمد الحميدان
84 عاما، شيع، العزاء في المقبرة، ت: 99376635

محترم أحمد باقر
أرملة خسروه حسين خسروه
82 عاما، شيعت، الرجال: الدسمة، مسجد النقي، النساء: الرميثية، ق12، ش122، م5، حسينية مضيف أبا الفضل، ت: 94440164

حياة علم قمبر جعفر
زوجة علي عبدالله إسماعيل الصحاف
56 عاما، شيعت، الرجال: بنيد القار، حسينية عاشور، النساء: الرميثية، ق9، ش أبوحنيفة، ج95، م16، ت: 66697575

عدنان عبدالله عبدالرحمن العيسى
72 عاما، شيع، الرجال: العزاء في المقبرة، النساء: الخالدية، ق4، ش عبدالله الخلف السعيد، م77، ت: 99622250، 99855552، 99708989، 99032184

مواعيد الصلاة

الفجر	03:55
الشروق	05:19
الظهر	11:51
العصر	03:26
المغرب	06:23
العشاء	07:44

الطقس والبحر

العظمى	45
الصغرى	28
أعلى مد	05:15 صباحاً
	09:07 مساءً
أدنى جزر	01:54 ظهراً

الجريدة. aljarida
www.aljarida.com
يومية سياسية مستقلة

تصدر في الكويت عن شركة الجريدة للصحافة والنشر والتوزيع
الصالحية - شارع فهد السالم - مبنى أسامة
تلفون: 22257036 / 22257037 - فاكس: 22257035 - ص. ب: 29846 صفاة 13159 الكويت
خدمة العملاء: تلفون: 1828111 - فاكس: 22252540

الإعلانات:
شركة الجريدة للصحافة والنشر والتوزيع
تلفون: 1828111 - داخلي: 700 - فاكس: 22252537
البريد الإلكتروني: ads@aljarida.com

الشكاوى والتوزيع:
شركة الجريدة للصحافة والنشر والتوزيع
تلفون: 1828111 - داخلي:731 - فاكس: 22252540