aljarida
الجريدة.
www.aljarida.com
الثلاثاء 12 يناير 2010م
26 من المحرم 1431هـ
العدد 828 - السنة الثالثة
32 صفحة
السعر 100 فلس

داخل العدد
tawabil توابل
مي كسّاب: بين عمرو دياب وتامر حسني منافسة غير متكافئة
مزاج ص 15

الفهد لـ الجريدة.: سنحيل 61 مشروع قانون تنموياً إلى مجلس الأمة

- «تجميد 24 مليار دينار ودائع دليل على تعطش البلد للمشاريع»
- «الحكومة ليس لديها نواب في المجلس فلكلٍ قناعته»
- الصرعاوي: الخطة خارطة طريق ترسم العلاقة بين السلطتين
- «لدينا إطار للخطة وليس خطة»
- مجلس الأمة يبحث خطة التنمية اليوم
- العنجري: «الخصخصة» قانون حيوي

أحمد فتحي

كشف نائب رئيس الوزراء للشؤون الاقتصادية وزير الدولة لشؤون التنمية والإسكان الشيخ أحمد الفهد أن الحكومة ستحيل 61 مشروع قانون ضمن إطار خطة التنمية المقترحة إلى مجلس الامة.

وقال الفهد لـ "الجريدة" على هامش إقامته حفل غداء على شرف رؤساء تحرير الصحف الكويتية ليستعرض معهم المشروعات الكبرى المتوقع طرحها للعام الحالي، إنه "إذا ما تم تنفيذ 40% من إطار الخطة خلال السنة الأولى فسيكون ذلك إنجازاً"، لافتاً إلى أن الحكومة ستحيل اليوم قانون القياس والمتابعة إلى مجلس الأمة، والذي يهتم بمتابعة أداء 02

أحمد الفهد خلال مأدبة الغداء التي أقامها على شرف رؤساء التحرير أمس (تصوير هاني عبدالله)

البصيري لـ الجريدة.: تحفظات حكومية عن تعديلات «المالية» البرلمانية

فهد التركي

ذكر وزير الدولة لشؤون مجلس الأمة د. محمد البصيري أن الحكومة تتحفظ عن بعض تعديلات اللجنة المالية البرلمانية المتعلقة بإلزامها إصدار قوانين خاصة بالمشاريع الكبرى والنفطية.

وقال البصيري في تصريح لـ "الجريدة"، إن الحكومة لن تألو جهداً في تطبيق الخطة التنموية بما يحقق النفع والفائدة للبلاد، ويحولها إلى مركز مالي وتجاري، مطالباً أعضاء اللجنة المالية بالعمل على "دعم جهود الحكومة في هذا الاتجاه من أجل تنفيذ الخطة كما يجب، وعدم عرقلتها، كما حدث مع مشاريع أخرى، ما أدى إلى تأخير تنفيذها رغم حاجة البلاد الماسة إليها".

مجلس الوزراء يشكل فريقاً لدفع مسيرة التنمية

- لجنة لإعداد الإجراءات المتعلقة بإنشاء المدن الصناعية الجديدة
- علاج سكان «أم الهيمان» في مستشفى شركة نفط الكويت
- العفاسي: «الشؤون» جاهزة لتطبيق قانون العمل الأهلي

فهد التركي

قرر مجلس الوزراء في اجتماعه مساء أمس الأول، تشكيل فريق عمل برئاسة نائب رئيس مجلس الوزراء وزير الدولة لشؤون التنمية وزير الدولة لشؤون الإسكان، وعضوية وزراء المالية والتجارة والمواصلات والأشغال العامة والشؤون الاجتماعية والعمل والأمانة العامة لمجلس الوزراء وممثلين عن غرفة تجارة وصناعة الكويت، ليتولى تهيئة جميع السبل والإمكانات لدفع مسيرة التنمية في مختلف المجالات والميادين.

وناقش المجلس، 02

«البيئة»: عقوبات فورية للمصانع المخالفة في المنطقة الجنوبية

عادل سامي

أكد نائب المدير العام للهيئة العامة للبيئة الكابتن علي حيدر أن الهيئة ستبادر، بصورة فورية، إلى تطبيق قرار مجلس الوزراء الخاص بتوقيع الجزاءات على المصانع المخالفة في المنطقة الجنوبية، سواء بوقف العمل في المنشأة المخالفة، أو تحويلها إلى القضاء، أو قبول الصلح معها، مشيراً إلى أن المجلس الأعلى للبيئة سيجتمع غداً الأربعاء ليقرر شكل العقوبات التي سيتم توقيعها على المصانع المخالفة، والتي صنفتها الهيئة ضمن الفئات "أ" و "ب" و "ج" حسب نوع المخالفة. 02

نواب عقب لقائهم الأمير: سموه لن يرد «القروض» إلا بحل

- عاشور: الأمير وجه بالإسراع في حل عادل لـ«البدون»
- السلطان: مطمئن إلى شرعية إلغاء «الفوائد»

عيد الرميزان ومحيي عامر وفهد الرمضان

نقل نواب التقاهم سمو أمير البلاد الشيخ صباح الأحمد أمس عن سموه تأكيده أنه لن يرد قانون إسقاط فوائد القروض الذي أقره المجلس أخيراً "إلا بعد أن يتم وضع تصور وحل للمشكلة القائمة بشأن القروض"، في حين كشف النواب أنفسهم أن سموه قال إنه سيتم حل مشكلة "البدون" بشكل عادل من خلال مشروع قانون يقدم قريباً إلى المجلس.

وقال النائب صالح عاشور الذي كان ضمن وفد من 12 نائباً التقوا سمو الأمير صباح امس إن اللقاء مع سموه "تطرق إلى قضيتين هما: القروض والبدون"، مشيراً إلى أن "سموه أبدى اهتمامه الكبير بحل مشاكل الناس وإيجاد حل مرض لقضيتي ديون المواطنين والبدون".

وضم الوفد بالإضافة إلى عاشور خلف دميثير وحسين مزيد وشعيب الموزري ودليهي الهاجري ومخلد العازمي وغانم الميع وعسكر العنزي 02

لجنة دائني «الدار» تتفق على تسوية الخلاف مع «التجاري» 02

«الزراعة»: استيراد اللحم الهولندي ما زال محظوراً

عادل سامي

أكد مدير إدارة العلاقات العامة والإعلام في الهيئة العامة للزراعة والثروة السمكية شاكر عوض أن "الكويت لم ترفع حتى الآن الحظر المفروض على استيراد الأبقار والماشية من هولندا"، مشيراً إلى أنه "مفروض منذ ظهور مرض جنون البقر، أي قبل تسعة أعوام".

وفي وقت أوضح عوض في تصريح لـ"الجريدة" أن "الكويت فرضت منذ نحو 9 أعوام حظراً على دخول الحيوانات الحية من دول الاتحاد الأوروبي"، لفت إلى أن "دول الخليج الست فرضت حظراً مماثلاً على استيراد الحيوانات الهولندية وكذا حيوانات دول الاتحاد جميعاً، ولم يصل الكويت 02

مالي تصعق أنغولا في «الرمق الأخير»... ومالاوي تذل الجزائر

29

متكي يُجري في دمشق محادثات مع الأسد والفصائل الفلسطينية ووفد من «حزب الله»

استقبل الرئيس السوري بشار الأسد في دمشق أمس وزير الخارجية الإيراني منوشهر متكي وبحثا القضايا ذات الاهتمام المشترك.

والتقى متكي وزيرَ الخارجية السوري وليد المعلم، وقياديين في الفصائل الفلسطينية المعارضة لاتفاق أوسلو، ووفداً من "حزب الله".

وقالت مصادر مطلعة لـ"الجريدة" إن المشاورات التي أجراها متكي في دمشق تطرقت إلى تزايد التقارير عن احتمال شنِّ ضربة عسكرية على إيران من قِبل إسرائيل، وذلك بعد يوم واحد من تصريحات قائد القيادة الوسطى في الجيش الأميركي ديفيد بترايوس التي قال فيها: "إن خطة ضرب المواقع النووية الإيرانية باتت جاهزة"، وذلك في أول تصريح محدد لمسؤول أميركي في عهد باراك أوباما عن احتمال استخدام القوة ضد طهران.

وأشارت المصادر نفسها إلى أن متكي تطرق أيضاً إلى موضوع المصالحة الفلسطينية، لاسيما 02

الأسد مستقبلاً متكي في دمشق أمس (سانا)

القاهرة ترفض عرضاً قطرياً لبث بطولة إفريقيا بـ «مكرمة أميرية»

القاهرة - ناصر عبدالوهاب

علمت «الجريدة» من مصدر مطلع في وزارة الإعلام المصرية، أن القاهرة رفضت عرضاً قطرياً شفوياً بالسماح ببث جميع مباريات مصر في البطولة الإفريقية المقامة حالياً في أنغولا، بشرط إعلان الحكومة المصرية أن البث المجاني جاء بمكرمة من أمير قطر الشيخ حمد بن خليفة آل ثاني.

وكانت الأيام الماضية شهدت تعثراً معلناً في المفاوضات بشأن حقوق بث مباريات بطولة كأس الأمم الإفريقية السابعة والعشرين، التي تستضيفها أنغولا. وحصلت قنوات «الجزيرة» الرياضية على حقوق بثها حصرياً. واشترطت «الجزيرة» أن تدفع مصر عشرة ملايين دولار مقابل بث مباريات مصر في البطولة وبعض المباريات الأخرى على قنوات التلفزيون المصري الأرضية، وهو ما رفضه رئيس اتحاد الإذاعة والتلفزيون 02

الثانية

ولي العهد يشيد بمشروع «بيت عبدالله الإنساني»

اقتصاد 10

الخشتي لـ الجريدة.: 272 ألف برميل نفط و91.8 مليون قدم مكعبة من الغاز يوميا إنتاج «نفط الخليج» من المنطقة المقسومة

oped

ستيفن كوهين: نصائح أيزنهاور وترومان للشرق الأوسط 22

دوليات

25

كروبي: ماضون في معارضتنا... ونرفض «القمع باسم الدين»

رياضة

27

المعصب: «الفنية» اعتمدت برنامج غوران... و«الانتقالية» تناقشه اليوم

الأمير ورئيس سلوفينيا يبحثان تعزيز العلاقات وآخر المستجدات

توقيع اتفاقيتين اقتصاديتين بين البلدين

بحضور الأمير وتورك... الكويت وسلوفينيا توقعان اتفاقيتين اقتصاديتين

استقبل سمو أمير البلاد الشيخ صباح الاحمد بقصر بيان مساء امس الرئيس الدكتور دانيلو تورك رئيس جمهورية سلوفينيا الصديقة والوفد الرسمي المرافق له، بحضور سمو ولي العهد الشيخ نواف الاحمد وذلك بمناسبة زيارته الرسمية للبلاد.

وعقدت المباحثات الرسمية بين الجانبين ترأس الجانب الكويتي سمو الأمير وبحضور سمو ولي العهد ورئيس مجلس الوزراء بالانابة وزير الدفاع الشيخ جابر المبارك وكبار المسؤولين بالدولة، وعن الجانب السلوفيني الرئيس الدكتور دانيلو تورك وبحضور كبار المسؤولين في حكومة سلوفينيا.

وصرح وزير شؤون الديوان الاميري بالانابة الشيخ علي جراح بأن المباحثات تناولت العلاقات المتميزة بين البلدين الصديقين وسبل تعزيزها وتنميتها في مختلف المجالات، وتوسيع نطاق التعاون بين الجانبين بما يخدم مصالحهما المشتركة واهم القضايا ذات الاهتمام المشترك وآخر المستجدات على الساحتين الاقليمية والدولية. هذا وقد ساد المباحثات جو ودي عكس روح الصداقة التي تتميز بها العلاقة بين البلدين الصديقين ورغبتهما المشتركة في المزيد من التعاون والتنسيق على مختلف الاصعدة.

إلى ذلك، تم بقصر بيان أمس بحضور سمو الامير والرئيس الدكتور دانيلو تورك وسمو ولي العهد والشيخ جابر المبارك توقيع اتفاقيتين ثنائيتين بين الكويت وسلوفينيا الصديقة هما كما يلي:

-اتفاقية بين حكومة دولة الكويت وحكومة جمهورية سلوفينيا بشأن تجنب الازدواج الضريبي ومنع التهرب المالي فيما يتعلق بالضرائب على الدخل وعلى رأس المال ووقعها عن دولة الكويت وزير المالية مصطفى الشمالي وعن سلوفينيا وزير المالية فرانس كريجانيش.

-اتفاقية بين حكومة دولة الكويت وحكومة جمهورية سلوفينيا بشأن التعاون الاقتصادي والفني ووقعها عن دولة الكويت وزير المالية مصطفى الشمالي وعن سلوفينيا وزير الشؤون الخارجية صامويل زبوفار.

وكان وصل إلى البلاد ظهر أمس رئيس سلوفينيا الدكتور دانيلو تورك والوفد الرسمي المرافق له في زيارة رسمية للبلاد تستغرق يومين يجري خلالها مباحثات رسمية مع سمو أمير البلاد الشيخ صباح الأحمد.

وكان على رأس مستقبليه على أرض المطار سمو أمير البلاد الشيخ صباح الأحمد وسمو ولي العهد الشيخ نواف الأحمد ورئيس مجلس الأمة جاسم الخرافي ونائب رئيس الحرس الوطني الشيخ مشعل الأحمد الصباح ورئيس مجلس الوزراء بالإنابة وزير الدفاع الشيخ جابر المبارك ووزير شؤون الديوان الأميري بالإنابة الشيخ علي الجراح وكبار المسؤولين بالدولة وكبار القادة في الجيش والشرطة والحرس الوطني.

وتشكلت بعثة الشرف المرافقة للضيف من الديوان الاميري برئاسة المستشار بالديوان الاميري الدكتور عادل الطبطبائي.

ويرافق الرئيس السلوفيني وفد رسمي يضم كلاً من وزير الشؤون الخارجية صامويل زبوفار ووزير المالية فرانك وعدد من كبار المسؤولين في حكومة جمهورية سلوفينيا.

الأمير يلتقي ولي العهد والساير

استقبل سمو أمير البلاد الشيخ صباح الأحمد بقصر بيان أمس سمو ولي العهد الشيخ نواف الأحمد.

واستقبل سموه وزير الصحة الدكتور هلال الساير حيث قدم لسموه شرحاً عن الحملة التوعوية لمشروع "بيت عبدالله الانساني" الذي يعنى بالرعاية التلطيفية للأطفال المصابين بأمراض مستعصية تهدد حياتهم.

تورك يستقبل جابر المبارك

استقبل الرئيس الدكتور دانيلو تورك رئيس سلوفينيا أمس رئيس مجلس الوزراء بالانابة وزير الدفاع الشيخ جابر المبارك الحمد الصباح وذلك بمقر اقامته في قصر بيان.

حضر المقابلة رئيس بعثة الشرف المرافقة المستشار بالديوان الاميري الدكتور عادل طالب الطبطبائي.

ولي العهد يشيد بمشروع «بيت عبدالله الإنساني»

ولي العهد والساير

استقبل سمو ولي العهد الشيخ نواف الاحمد أمس بقصر بيان رئيسة اللجنة العليا لجائزة الام المثالية للاسرة المتميزة الشيخة فريحة الاحمد واعضاء اللجنة، وذلك بعد عودتها من زيارتها الرسمية لمصر بدعوة من منظمة الكتاب الافرواسيوية.

حيث قدمت لسموه شرحا وافيا عن نتائج زيارتها ولقائها مع حرم الرئيس المصري ورئيسة جمعية الهلال الاحمر المصري سوزان مبارك وبعض مسؤولي الحكومة المصرية.

وقد هنأ سموه الشيخة فريحة بمناسبة حصولها على لقب أميرة العرب المثالية من منظمة الكتاب الافرواسيوية تقديرا لجهودها الرائدة ودورها الثقافي والانساني الذي تبذله في كافة الميادين للنهوض والارتقاء بالمجتمع والاسرة العربية وفي توطيد العلاقات الكويتية مع محيطها الاقليمي والدولي.

ومن جانبها، أكدت الشيخة فريحة ان الدعم المستمر من سمو امير البلاد وسمو ولي العهد هو الركيزة الاساسية لاستمرار مسيرة العمل الخيري والتطوعي داخل وخارج الكويت انطلاقا من الثوابت المتجذرة في الكويت وشعبها الكريم، وقد قدمت درعا تذكارية لسموه بهذه المناسبة.

حضر المقابلة رئيس ديوان سمو ولي العهد الشيخ مبارك فيصل السعود الصباح.

كما استقبل سموه وزير الصحة الدكتور هلال الساير، وقدم لسموه شرحا مفصلا عن الحملة التوعوية لمشروع "بيت عبدالله الانساني" الذي يقوم بتوفير العناية والرعاية التلطيفية للاطفال الذين يعانون امراضا مستعصية تهدد حياتهم.

واثنى سموه على الجهود التي ستبذل في ابراز هذا المشروع الانساني الحيوي الذي سيستفيد منه العديد من الاطفال المرضى بمثل هذه الحالات المستعصية حيث سيساهم هذا المشروع في تخفيف الالام والانفعالات والتوتر عند الاطفال وذويهم.

واستقبل سموه رئيس جهاز الامن الوطني الشيخ محمد الخالد ونائب رئيس جهاز الامن الوطني الشيخ ثامر العلي.

كما استقبل سموه رئيس جمعية الصحافيين الكويتية بالإنابة وأمين السر العام فيصل القناعي، واهدى سموه نسخة من روزنامة الشهيد لعام 2010 والذي يقوم باصدارها سنويا تخليدا لذكرى شهيد الكويت والواجب الشيخ فهد الاحمد طيب الله ثراه، حيث اطلق عليها اسم راعي الحرشه ونسخة من روزنامة الوفاء والولاء لعام 2010، وقد شكره سموه على الجهود الطيبة التي بذلت في إعداد هذا العمل المميز متمنياً له كل التوفيق والسداد.

لجنة دائني «الدار» تتفق على تسوية الخلاف مع «التجاري»

كشفت مصادر مطلعة لـ"الجريدة" عن عقد اجتماع للجنة دائني شركة دار للاستثمار في دبي أمس، واتفقت على ضرورة التوصل إلى تسوية سريعة لمشكلة "الدار" مع البنك التجاري بشأن أسهم بنك بوبيان، كما اتفقت على تقليص المصاريف الإدارية للشركة. وأضافت المصادر أن الاجتماع ناقش آلية إعادة هيكلة الشركة وفق الشريعة الإسلامية، ومتابعة ما يستجد من عملية مناقشة الميزانية مع البنك المركزي"، موضحة إنه تم الاتفاق أيضاً "على مواصلة النقاش مع الدائنين والحصول على المزيد من المفاوضات، وأخيراً الاتفاق على آلية لمعالجة صكوك الشركة والتي تتجاوز 100 مليون".

ناصر المحمد يرعى «كويت كونكورز دي اليجانس» الدولي للسيارات الكلاسيكية

يرعى رئيس مجلس الوزراء سمو الشيخ ناصر المحمد مهرجان "كويت كونكورز دي اليجانس" الدولي للسيارات الكلاسيكية، الذي سيقام في الكويت بالتعاون مع متحف السيارات التاريخية والقديمة التقليدية وشركتي مونتيالتو واليت في المارينا مول، خلال الفترة من 20 حتى 23 يناير الجاري.

وقال رئيس اللجنة المنظمة للمهرجان عبدالعزيز إسحق لـ"كونا"، إن هذا الحدث يقام للمرة الأولى في الكويت حيث يلتقي المالكون وسياراتهم الفارهة المميزة، بحضور حكام دوليين متخصصين ومشرفين ونخبة من الحضور المميز من أنحاء متفرقة من العالم.

وأوضح أن هذا الحدث الضخم يأتي متزامناً مع الذكرى المئوية لوصول أول سيارة مينيرفا إلى الكويت بفضل الشيخ مبارك الصباح رحمه الله، معرباً عن سروره باستضافة مهرجان كونكورز دي اليجانس للسيارات الفارهة للمرة الأولى في الكويت.

وأضاف أن المهرجان تظاهره تاريخية وثقافية فنية متحضرة تبرز الآثار العالمية للسيارات الراقية، ويتيح الفرصة للاطلاع على السيارات الكلاسيكية التي يتركز ارتقاؤها الجمالي على تصاميمها الإبداعية الرائعة والابتكار، الذي أدى إلى أن تتحول تلك الالات إلى تحف نادرة متنقلة لفتت أنظار ليس المهتمين فحسب، بل الملايين من الهواة ببراعة الإتقان.

ولفت إلى أن إطلاق تلك الروائع ينم عن ذوق رفيع يواكب حضارة تستحق الجدل ابتداء من مصمميها مروراً بصانعيها والاختيار الامثل لمالكيها، ما شكل ثورة في عالم الفن إذ استقطبت الكثيرين مقارنة بسيارات أخرى معاصرة وقت إنتاجها، ومازالت منذ ذلك الحين حتى يومنا هذا تحمل الإلهام الإبداعي لمشاهديها وتحفز الأجيال على الارتقاء بذوقها الفني الرفيع.

ولفت إلى أن تنظيم مهرجان الكويت الدولي للسيارات الكلاسيكية يتزامن مع وصول أول سيارة من نوع المينيرفا البلجيكية إلى شواطئ الكويت، مشيراً إلى استقطاب سيارات العرض من هواة جمع أنواعها المبتكرة من قارات متفرقة من العالم كآسيا وأوروبا وإفريقيا.

وقال: "سيسرني الترحيب بحكامنا المميزين القادمين من أنحاء متفرقة من العالم الذين سيواكبون حدثنا بحيثياته من البداية حتى النهاية، حيث سيقام خلال المعرض مسابقة دولية لأفضل سيارة".

الفهد لـ الجريدة.: سنحيل...

الوزارات في تنفيذ الخطة، ملمحاً إلى قيام الحكومة باتخاذ شركة تقييم عالمية لمتابعة أعمال كل وزارة وعيوبها وخططها وتنفيذها.

وأضاف أن "وجود 24 مليار دينار ودائع في البنوك دليل على الحاجة الملحة، للاقتصاد عامة وللقطاع المصرفي خاصة، للمشاريع النادرة في الكويت"، مؤكداً أن "عمليات الخصخصة التي تعتزم الحكومة تنفيذها ستخفف الضغط عن خدمات الدولة، إذ ستكون الـ12 شركة التي سيتم تخصيصها تحت إدارة القطاع الخاص"، مبيناً "أنها ستتم بعد مراجعة مجلس الأمة وستكون بطريقة قانونية".

وعن دور القطاع الخاص في خطة التنمية، قال الفهد إن "إدخال القطاع الخاص في الخطة سيكون عن طريق محورين، أحدهما يقضي بطرح ثلاث شركات مساهمة عامة هي الآن في حيز التنفيذ وسيتم طرحها بمزايدات خلال العام الحالي للأسواق"، مبيناً أن إحدى الشركات "تتمثل في شركة البيوت المنخفضة التكاليف التي تمر الآن في مراحلها النهائية بالتنسيق مع اللجنة الإسكانية، وسيتم طرحها للقطاع الخاص خلال شهرين، حيث ستقوم بالعديد من المشاريع في خيران والمقلاع، وستبني 9500 بيت منخفض التكاليف بتكلفة إجمالية تصل إلى 600 مليون دينار، مع توفير خدماتها التجارية والاستثمارية". وعن مستوى قانون إسقاط فوائد القروض أكد الفهد أن مجلس الوزراء سيوصي "برفعه إلى سمو الأمير لرده لأنه غير قابل للتنفيذ على أرض الواقع، فالقضية قضية مبدأ"، موضحاً أن هناك العديد من الشكاوى "قدمت بحق بنك الكويت المركزي، الذي قام بالرد عليها، إلا أننا نريد أن يتم توضيحها بشكل مفصل، وهذا الأمر يدفعني للاجتماع مع وزارة المالية والبنك المركزي والبنوك لمناقشتها والوقوف على أهم القضايا العالقة في القطاع المالي والمصرفي".

ورداً على سؤال بشأن عدم قيام الحكومة بإنشاء "لوبي" لتصويت الأغلبية على مشروع "القروض" كما فعلت في الاستجوابات السابقة خصوصاً أن النواب الحكوميين صوتوا مؤيدين للقانون، رد الفهد: "أنا أرفض مصطلح النائب الحكومي، وكل نائب يصوت حسب قناعاته، والحكومة لديها آليات لرد القانون، وطالما القانون لم ينفذ فنحن لم نفشل".

إلى ذلك، يعقد مجلس الأمة في التاسعة من صباح اليوم جلسةً خاصةً لمناقشة تقرير لجنة الشؤون المالية والاقتصادية بشأن مشروع الخطة الإنمائية الخمسية.

وتوقعت مصادر برلمانية أن يُقرّ القانون في المداولة الأولى، على أن تُعقَد جلسة أخرى بعد الأخذ بالتعديلات التي ستُطرح في الجلسة.

وأكد رئيس اللجنة المالية البرلمانية يوسف الزلزلة، أن أبرز نقاط الاختلاف بين الحكومة واللجنة تتعلق بأن الحكومة تريد إقرار فتح الاعتماد التكميلي بلا ضوابط، بينما تريد اللجنة فتح اعتمادات لتوظيف الحكوميين فقط.

وبينما قال الزلزلة، إن "التعديلات التي تسلمتها اللجنة اليوم (أمس) لم نتمكن من مناقشتها، لأنها وصلت قبل 24 ساعة من عقد الجلسة"، لافتاً إلى "أنها تتعلق بتحديد نسب أسهم الشركات المساهمة المزمع إنشاؤها، وستتم مناقشتها في المداولة الثانية للقانون"، كشف مصدر برلماني، أن كتلة العمل الشعبي قدّمت تعديلاً واحداً من ثلاث فقرات على مشروع خطة التنمية، يتعلق بموضوع توزيع النسب في تأسيس الشركات المساهمة العامة.

من جانبه، أكد النائب عادل الصرعاوي أن "موضوع خطة التنمية يكتسب أهمية قصوى، لما يمثله من خارطة طريق ترسم العلاقة بين المجلس والحكومة، والتي من شأنها أن تفعّل آلية العمل داخل المجلس سواء على المستوى التشريعي أو الرقابي".

وأوضح الصرعاوي أنه "من خلال مراجعة الخطة يتضح أنها خطة إنمائية لخمس سنوات لا أربع، وكان يجب تعديل الخطة الخمسية وجعلها رباعية، لأن الأهداف الكمية للخطة الخمسية قبل التعديل تتحقق بعد تنفيذ استثمارات جملتها 36965 مليون دينار بمتوسط سنوي 7393 مليون دينار، ومن ثم يترتب على استبعاد السنة الأولى من الخطة استبعاد استثمارات بحوالي 7393 مليون دينار، مما يحول دون تحقيق الأهداف الكمية، الأمر الذي يلزم تعديل الأهداف الكمية للخطة بما يتناسب مع حجم الاستثمارات المخفضة".

وأضاف: "نرى أن الاقتراح المناسب للتعديل، هو ترحيل الخطة سنة مقبلة مع بقائها خمسية لتصبح من 2010/2011 . 2014/2015، وينبغي على اللجنة المالية أن تطلب من الحكومة تعديل الخطة الخمسية بما يتناسب مع تحويلها إلى خطة رباعية من خلال تعديل الأهداف الكمية والاستثمارات المقدرة، وعرضها على المجلس الأعلى للتخطيط للموافقة على تلك التعديلات".

وأكد مقرر اللجنة النائب عبدالرحمن العنجري أهميةَ قانون "الخصخصة"، مشيراً إلى أنه "قانون جوهري وحيوي وأحد متطلبات تنفيذ المشاريع الواردة في الخطة الخمسية للدولة التي سيناقشها المجلس اليوم"، معتبراً أن "هذا اليوم سيكون تاريخياً، لأن هذه هي المرة الأولى التي يُناقش فيها مشروع بالخطة الإنمائية الخمسية للبلاد منذ عام 1986"، موضحاً أن اللجنة طلبت من الجهات المعنية ممثلة في الهيئة العامة للاستثمار وديوان المحاسبة، وكذلك وزارة المالية تقديم ملاحظاتها بشأن القانون لمناقشته بشكل مستفيض تمهيداً لإحالته إلى مجلس الأمة.

04 و08

مجلس الوزراء يشكل فريقاً...

برئاسة النائب الأول وزير الدفاع الشيخ جابر المبارك، التوصية المتعلقة بتقرير الهيئة العامة للبيئة حول تحسين الوضع البيئي للمنطقة الجنوبية، وقرر تكليف هيئة البيئة والهيئة العامة للصناعة توقيع الجزاءات على المصانع المخالفة في المنطقة بصورة فورية.

وكلف المجلس وزارة الصحة تعزيز المركز الصحي بأم الهيمان بالتخصصات والإمكانات اللازمة للتعامل مع جميع الحالات ذات الصلة، مع فتح المجال لسكان المنطقة لاستقبالهم في مستشفى شركة نفط الكويت.

وشكل لجنة تضم في عضويتها كلاً من الهيئة العامة للبيئة، والهيئة العامة للصناعة، ووزارة الكهرباء والماء، ووزارة الصحة، ووزارة الأشغال العامة، وبلدية الكويت، ولجنة متابعة القرارات الأمنية، لإعداد الإجراءات المتعلقة بإنشاء المدن الصناعية الجديدة، وموافاة مجلس الوزراء بهذه التصورات خلال شهرين.

وعرض وزير الشؤون الاجتماعية والعمل د. محمد العفاسي، خلال الاجتماع، التعديلات على القوانين الرياضية وتعليق النشاط الرياضي في البلاد بعد قرار اللجنة الاولمبية الدولية، مؤكداً أن مسؤولي "الأولمبية" وعدوه بأن يتم رفع قرار الإيقاف والتعليق فور إرسال الحكومة التعديلات النهائية للقوانين الرياضية الجديدة.

وقالت مصادرمطلعة لـ "الجريدة" إن العفاسي بدا واثقاً من رفع التعليق متى أقرت القوانين الرياضية الجديدة في المداولة الثانية لمجلس الأمة.

وعلى صعيد متصل، ذكرت المصادر أن العفاسي أكد أمام مجلس الوزراء جاهزية وزارته لتطبيق قانون العمل الأهلي الجديد، وأن "الشؤون" بالتعاون مع "الداخلية" اتخذتا خطوات حثيثة من أجل رفع اسم الكويت من قائمة الدول التي تتاجر بالبشر، وأنهما يعدان تقريراً مفصلاً، بالتعاون مع وزارة الخارجية، لرفعه إلى الأمم المتحدة لبيان حسن نية الكويت فيما يتعلق في المتاجرة بالبشر وحقوق الإنسان.

05

«البيئة»: عقوبات فورية...

وقال حيدر في تصريح صحافي عقب اجتماعه أمس، في مقر الهيئة العامة للبيئة مع أصحاب مصانع الشعيبة الصناعية البالغ عددها 57 مصنعاً، والتي زارتها فرق التفتيش وحررت بشأنها مخالفات أو سجلت ضدها تجاوزات، إن "الهيئة ستقوم بايقاف المصنع عن العمل لمدة أسبوع في حال قيام صاحبه بمخالفة بيئية جسيمة واستمراره في تلك المخالفة بعد توجيه إنذارين له من قبل فرق التفتيش التابعة للهيئة"، مبيناً أنه "إذا استمر في المخالفة، يتم استصدار أمر من المحكمة بإيقافه لمدة زمنية معينة حتى تعديل وضعه".

وأوضح أن "فرق التفتيش على مصانع الشعيبة الغربية مستمرة في عملها حتى الانتهاء من إجراء مسح شامل لجميع مصانع المنطقة، ومن ثم التوجه إلى مصانع أمغرة والصليبية وبقية المناطق الصناعية"، لافتاً إلى أن "الهيئة اجتمعت مع رؤساء مجالس إدارات مؤسسات وشركات القطاع النفطي، وأكدت لهم أنه لا بد من تطبيق الاشتراطات البيئية بشكل كامل، وأنهم سيخضعون للتفتيش خلال الفترة المقبلة".

وقال حيدر إن "الشركات النفطية لا تتوانى عن المحافظة على البيئة، وقد خصصت شركة نفط الكويت 12 مليون دولار لإعادة تأهيل منطقة حقل برقان، كما سيخفف الضغط عليها افتتاح شركة البترول الوطنية للمصفاة الرابعة ووحدة الوقود النظيف، حيث سيتم إغلاق بعض الوحدات في مصفاة الشعيبة والأحمدي".

نواب عقب لقائهم الأمير...

وسالم النملان وسعد الخنفور ومبارك الخرينج وسعد زنيفر.

وصرح عاشور في مجلس الأمة أمس بأن سمو الأمير "أكد أنه لن يرد القانون إلا بعد أن يتم وضع تصور وحل لمشكلة قروض المواطنين"، لافتاً إلى أن "سموه أعطى توجيهاته للحكومة بالإسراع في إنجاز حل عادل وشامل لقضية البدون من خلال مشروع قانون يقدم الى المجلس".

بدوره، كشف النائب شعيب المويزري أن "سمو الأمير وعدنا بتكليف نائب رئيس الوزراء للشؤون الاقتصادية وزير الإسكان وزير التنمية الشيخ أحمد الفهد ووزير المالية مصطفى الشمالي ومحافظ البنك المركزي الشيخ سالم الصباح بدراسة كل ما يتعلق في قضية القروض والقانون المطروح وإيجاد الحلول التي ترضي جميع الأطراف".

أما النائب حسين مزيد فأكد لـ"الجريدة" أن عدداً من القضايا التي طرحت في اللقاء مع سمو الأمير سيتم إيجاد حل لها، ومنها قضية فوائد القروض، و"البدون"، والدفع بعجلة التنمية.

وأضاف مزيد أن "ثمة رغبة أميرية في معالجة قضية القروض سواء من خلال إقرار القانون، أو من خلال توجهات سموه بالتوصل إلى حل يرضي جميع الأطرف"، مضيفاً أن سموه "أكد لنا أن القانون لن يرد إلا بعد إيجاد مخرج يتفق مع هذا التوجه"، مبيناً أنه تم طرح حل يقضي بخصم 30 في المائة من الفوائد، وآخر يقضي بإعطاء عشرة آلاف دينار لكل رب أسرة بشرط ألا تتجاوز التكلفة مليار دينار.

ولفت إلى أن سموه أكد لهم اتفاقه على حل قضية "البدون"، وإعطاء الجنسية لمن يستحقها، إضافة إلى إقرار الحقوق الإنسانية والاجتماعية لهم.

وبينما أكد النائب مخلد العازمي أن "سمو الأمير مقتنع بضرورة معالجة مشكلة القروض، ولذلك قرر أن يجمع الشيخ أحمد الفهد ووزير المالية ومحافظ المركزي مع مجموعة النواب للاتفاق على صيغة حل مقبولة تحقق العدالة والتوافق بين الطرفين"، قال النائب خالد السلطان إنه "مطمئن إلى الرأي الشرعي بمشروعية قانون إلغاء الفوائد الربوية، وأرى فيه خيراً كثيراً".

وقال السلطان في بيان أصدره أمس إنه "يقدر جهود علي العمير وأحمد باقر، لكني اختلف معهما في الرأي بشأن هذا القانون".

04

«الزراعة»: استيراد اللحم...

حتى الآن إخطار رسمي من الأمانة العامة لدول التعاون برفع هذا الحظر، لكي تغير موقفها"، مؤكداً أن "الأمانة العامة لدول التعاون هي الجهة المسؤولة عن التنسيق لرفع الحظر من عدمه".

متكي يُجري في دمشق محادثات...

مع تصاعد التحركات العربية الضاغطة على "حماس" لإنهاء الانقسام الفلسطيني، خصوصاً بعد جولة رئيس المكتب السياسي للحركة خالد مشعل التي شملت السعودية والبحرين والإمارات وقطر وزيارته المرتقبة للكويت. ولفتت المصادر إلى أن متكي بحث أيضاً مع قادة الفصائل الفلسطينية، وفي مقدمهم الأمين العام لحركة "الجهاد الإسلامي" رمضان عبدالله شلح، التوترَ المتزايدَ في قطاع غزة، والتصعيدَ الإسرائيلي الأخير والتهديداتِ الإسرائيلية بشنّ عملية عسكرية جديدة على القطاع. وأشارت إلى الضغوط المتزايدة على حكومة حماس في غزة، مع تمسُّك السلطات المصرية بتشديد رقابتها على حدودها مع القطاع، إضافة إلى نية إسرائيل بناء جدار على حدودها الجنوبية ما سيُعقِّد الأمور.

وكشفت المصادر أن متكي بحث مع وفدٍ رفيعٍ من "حزب الله" يرأسه حسين خليل المعاون السياسي للأمين العام للحزبِ حسن نصرالله، احتمالاتِ تعرض إيران لضربة عسكرية، وضرورة الإبقاء على التأهب المرافق للتوتر السائد في الجنوب اللبناني منذ أسبوع.

من ناحيتها، أفادت وكالة الأنباء السورية الرسمية (سانا) بأن الأسد ومتكي "بحثا المستجدات على الصعيدين الإقليمي والدولي وضرورة تكثيف الجهود عربياً وإسلامياً ودولياً، من أجل وضع حدٍّ لمعاناة الفلسطينيين في قطاع غزة عبر رفع الحصار الخانق المفروض على القطاع، كما تم تأكيد أهمية تحقيق وحدة الصف الفلسطيني".

وبشأن الأوضاع في العراق، أمل كلٌّ من الأسد ومتكي أن "تشكل الانتخابات المقبلة نقطة انطلاق نحو إرساء الاستقرار والأمن في العراق ووحدة شعبه، لأن من شأن ذلك أن ينعكس إيجاباً على مستقبل العراق ودول المنطقة عموماً". وقال متكي في تصريح عقب لقاء الرئيس السوري: "بحثنا التحولات في المنطقة بعد الانتخابات اللبنانية والظروف الجديدة في لبنان والقضية الفلسطينية، والقلق الجدي حيال التهديدات الإسرائيلية"، وأضاف: "بحثنا الأزمات الأخرى في المنطقة وباكستان وأفغانستان والعراق وكذلك الانتخابات المقبلة وعدم الاستقرار في العراق بسبب العمليات الإرهابية، ودور سورية البنّاء والمساعد على إرساء الاستقرار".

القاهرة ترفض عرضاً...

أسامة الشيخ.

من جانب آخر، علمت «الجريدة» أن التلفزيون المصري لايزال في مفاوضات مستمرة مع إدارة «الجزيرة» بعد أن رفضت مصر العرض الشفوي، كما رفض الشيخ زيارة مقر السفارة القطرية في القاهرة لمناقشة هذه الأزمة مع السفير.

ورافق هذه المفاوضات تصعيد كبير في الأزمة الموجودة فعلاً بين مصر وقطر على خلفيات كثيرة، وامتلأت وسائل الإعلام المصرية بمواد هجومية حادة على قطر وأميرها وقناة «الجزيرة».

وكانت جموع من المصريين -بعضها من أصحاب الأندية والمقاهي- تجمعت أمام مقر الشركة المسؤولة عن الاشتراك في قنوات «الجزيرة» الرياضية للاشتراك في قنواتها ومشاهدة مباريات البطولة التي سيُحرَم كثير من المصريين مشاهدَتها. كما شهدت القاهرة بعض التظاهرات أمام مقر الشركة، احتجاجاً على «موقف الجزيرة المتعسف من الشعب المصري»، وإصرارها على حرمانه من مشاهدة بطولة أمم إفريقيا، التي يدافع فيها فريق «الفراعنة» عن لقبهم الذي حصلوا عليه في عامي 2006 و2008.

من ناحية أخرى، لجأ بعض المحامين من المشتركين إلى القضاء المصري متهمين شركة «ART» بـ «النصب عليهم»، بعد أن اشتركوا فيها لمشاهدة مباريات البطولة لكنها باعت قنواتها لـ«الجزيرة»، التي حرمتهم البطولة، وطالب المحامون بتعويض مبدئي قدره عشرة آلاف جنيه مصري (حوالي 1800 دولار).

المعروف أن شركة «ART» التي كانت تملك حقوق بث هذه البطولة اشتكت كثيراً من أن المصريين يشاهدون جميع قنواتها المشفرة عن طريق «السلكة»، وهو ما تسبب في خسارتها ملايين الدولارات. و«السلكة» عبارة عن توصيل أسلاك غير شرعية إلى عدد كبير من المباني لنقل إرسال عدد من القنوات المشفرة، على أن يكون المصدر هو إحدى الشقق التي يوجد في داخلها عدد من أجهزة الاستقبال وبها بطاقات لفك الشيفرة.

محاولات لتنحية رئيس الوزراء البريطاني

قلل رئيس الوزراء البريطاني غوردن براون من شأن محاولة لاجباره على التنحي من منصبه قبل أشهر فقط من الانتخابات العامة، ولكن المحاولة الفاشلة للتخلص منه كشفت عن صراع على السلطة يدور من وراء الكواليس حيث يطالب ستة على الأقل من وزراء الدولة باستقالة براون

المتآمران الرئيسيان، جيف هون وباتريشيا هيويت:
وزيران سابقان في عهد رئيس الوزراء البريطاني السابق توني بلير الذي خلفه غوردون براون في حزيران (يونيو) 2007، أرسلا رسائل الكترونية إلى زملائهم لإجراء استفتاء سري على زعامة براون لحزب العمال

البستير دارلينغ:
رفض رئيس الوزراء، الذي يرغب في تعزيز الإنفاق العام قبل حلول موعد الإنتخابات، خطة وزير الخزانة لخفض العجز المتنامي والذي يبلغ 178 مليار جنيه استرليني

هاريت هارمان :
نائبة زعيم حزب العمال مصابة بخيبة أمل من سياسة براون واهتياجه إزاء استراتيجية الإنتخابات.
يقال إن هارمان غاضبة من قلة إحترام موظفين رئيس الوزراء لها ومستاة من طريقة تعاملهم معها

بيتر ماندلسون:
أول وزير يظهر استياءه الشديد لاعتماد رئيس الوزراء على جدول أعمال وزير الأطفال والمدارس والعائلات إد بولز لرفع الإنفاق العام وللهجمات على حزب المحافظين في حرب الطبقات الإجتماعية

ديفيد ميليباند:
وزير الخارجية ومنافس لزعيم حزب العمال، علاقته برئيس الوزراء كانت دائماً متوترة. قلما يجري محادثات مع براون ما لم تتعلق بالشؤون الخارجية. قدم دعماً فاترا لغوردون براون بعد محاولة فاشلة لتنحيته

بوب اينسورث:
وزير الدفاع - صديق وثيق الصلة بجيف هون وأليستير دارلينغ - يشعر أن رئيس الوزراء لا يقدم له الدعم الكافي. تكشف تسريبات أن براون درس تولية ثلاثة أشخاص آخرين لمنصب الدفاع

دوغلاس الكسندر:
يشعر وزير التنمية الدولية، أعز المقربين السابقين لرئيس الوزراء، بأن براون ينحيه جانبا. بدأ ت العلاقة بالتدهور بينهما بعد عام 2007 بسبب "الإنتخابات التي لم تكن"

الصور: جتي

© GRAPHIC NEWS

الحمّاد: الكويت تخطو خطوات جريئة نحو القضايا الإنسانية

افتتح ورشة عمل حول قضايا مكافحة الاتجار بالبشر نظمتها المنظمة الدولية للهجرة

محمد راشد

أكد وزير العدل أن الكويت تخطو خطوات جريئة نحو القضايا الإنسانية التي تعد من أبرز الاهتمامات، وأنه منذ عام 1960 والقوانين تسن بما يحفظ حقوق الإنسان ومكافحة الاتجار بالبشر.

أكد نائب رئيس مجلس الوزراء للشؤون القانونية وزير العدل وزير الاوقاف والشؤون الاسلامية رئيس مجلس إدارة معهد الكويت للدراسات القضائية المستشار راشد الحماد، ان "الكويت تخطو خطوات جريئة نحو القضايا الانسانية التي تعد من أبرز الاهتمامات"، موضحاً أنه "منذ عام 1960 والقوانين تسن بما يحفظ حقوق الانسان ومكافحة الاتجار بالبشر".

جاء ذلك خلال ورشة عمل حول قضايا مكافحة الاتجار بالبشر خاصة بموظفي القضاء في الكويت عقدتها صباح أمس المنظمة الدولية للهجرة في الكويت بالتعاون مع معهد الكويت للدراسات القضائية والقانونية وبتمويل من سفارة هولندا في الكويت.

تهديد متعدد

من جهته، قال مدير معهد الدراسات القضائية والقانونية المستشار جمال الشامري ان "الاتجار بالبشر أصبح تجارة تمثل تهديدا متعدد الأبعاد على جميع الدول بالاضافة الي المعاناة الانسانية التي يسببها انتهاك حقوق الانسان، كما ان علاقتها بالجريمة المنظمة والتهديدات الامنية الخطيرة التي تتمثل في تهريب المخدرات والأسلحة أصبحت أكثر وضوحا، كذلك حال علاقتها بدواعي القلق الصحية الخطيرة اذ تصيب الأمراض المعدية ضحايا هذه التجارة سواء كان ذلك بسبب ظروف المعيشة المتدنية او نتيجة اجبارهم على العلاقات غير المشروعة والاعمال الاباحية والاتجار بهم في الأعمال الخطرة والشاقة".

واضاف "من أجل ذلك تعاظم اهتمام المجتمع الدولي بمحاربة الاتجار بالبشر بوصفه احد التحديات الهامة التي تواجه الانسانية وهو تحد لايمكن مواجهته الا على نحو جماعي وعلى صعيد عالمي يغطي قطاعات المجتمع كافة الامر الذي يستدعي تعزيز النظام القانوني والقضائي في مجال مكافحة جرائم الاتجار بالبشر"، مؤكدا أنه "باستطاعة الدول التغلب على هذه المأساة إذا أرسينا ثقافة مكافحة الاتجار بالبشر".

وأشار إلى ان "دولة الكويت حرصت منذ عهد بعيد على النص في الدستور بالمادة 42 على انه لايجوز فرض عمل اجباري على أحد، كما تضمن قانون الجزاء تجريم خطف الاشخاص وحملهم على مزاولة البغاء وجرائم السخرة واحتجاز الاجر بغير مبرر، وكذلك وضع قانون العمل والقرارات المنفذة له والقواعد التي تكفل عدم تشغيل الاحداث والنساء في المهن الخطرة او المضرة بالصحة أو في ظروف غير ملائمة ومن أهم هذه القرارات القرار الوزاري رقم 105 لسنة 1994 الذي حظر على اصحاب الاعمال استعمال أي وسيلة من شأنها حمل العمال عنوة على العمل لديهم أو اجبارهم على القيام بأعمال تخرج".

قاعدة معلومات

من جهته، أكد سفير المملكة الهولندية لدى الكويت تون بون أوخسيه، ان "الأهمية تكمن في الفائدة المرجوة من تبادل المعلومات حول الاتجار بالبشر وحول قوانين الهجرة الدولية ذات الصلة وعلى وجه الخصوص حول بنود الأحكام الموجودة في التشريعات الوطنية التي يمكن تطبيقها لملاحقة جرائم الاتجار بالبشر وأن مثل هذه العملية سوف تساعد تلقائيا على تطوير قاعدة معلومات قيمة تكون أساسا لمبادرات مستقبلية لبناء القدرات في هذا المجال وفي سبيل دعم جهود الحكومة دولة الكويت المستمرة في ادارة الهجرة وحماية حقوق العمالة".

بدوره، قال المنسق للأمم المتحدة في الكويت د. صالح بورجيني ان "الأمم المتحدة تواجه عدة تحديات في هذا العالم أهمها الحروب بين الدول والحروب الأهلية زيادة على المشاكل الاقتصادية والبيئية في الدول الفقيرة والصغيرة، لكن هناك افات اخرى مثل الايدز وغيرها اضيفت الى اختراق القوانين الدولية والأخلاقية واقتراف جرائم ضد الانسانية"، موضحا أن "هناك اعترافا عالميا بالنسبة للاتجار بالبشر يشكل أحد التحديات الهامة التي تواجه القرن الحادي والعشرين وهو تحد لايمكن مواجهته إلا على نحو جماعي وعلى صعيد عالمي يغطي كل المناطق ومختلف قطاعات المجتمع ولدى الجمعية العامة بصفتها الرئيسية في الامم المتحدة المسؤولة عن التداول ووضع السياسات والتنسيق دور خاص فيما يتعلق بوضع رؤية متعددة الجوانب لمكافحة الاتجار بالبشر بصورة فعالة وناجحة".

حقوق العمالة

أما مدير الإدارة القنصلية السفير حمود الروضان فشدّد على "أهمية مكافحة الاتجار بالبشر لدى الكويت"، لافتا الى ان "الكويت تشهد تميزا على الصعيد الدولي بدور الحكومة الكويتية في احترام حقوق الإنسان في المحافل الدولية، خصوصا انها تستقطب عددا كبيرا من العمالة الوافدة من دول مختلفة وذلك من مبدأ سياسة الحكومة في دعم حقوق العمالة المنزلية واحتياجاتهم والذي يساعد في دعم اقتصاد هذه الدول".

وأضاف الروضان ان "الكويت حققت العديد من الانجازات في هذا المجال، إذ أعلنت المنظمة الدولية للهجرة بأنها تثمن تعاون حكومتها اللا محدود لتسهيل نقل العمالة الاندونيسية مؤخرا، وإلى دورها من خلال التعاون والجهد الملموس مع دور المنظمة الدولية للهجرة في الكويت من خلال استقبال والالتقاء بالوفد الاندونيسي الحكومي الذي حضر الى الكويت في أكتوبر 2009 لمناقشة التحديات كافة".

شراكة استراتيجية

من جانبها، أكدت القائم بأعمال الوكالة في المنظمة الدولية للهجرة إيمان عريقات ان "المنظمة الدولية تعمل بشكل وثيق وفعال مع مختلف هيئات الأمم المتحدة المختلفة وتفتخر بالشراكة الاستراتيجية مع تلك المؤسسات، وأن تلك الشراكة تتجسد بعضوية مكتب المنظمة الدولية للهجرة في الكويت في فريق عمل الأمم المتحدة في الكويت".

الحماد متوسطا الكندري والسفيرة الأميركية (تصوير جهاد صالح)

> باستطاعة الدول التغلب على الاتجار بالبشر إذا أرست ثقافة مكافحتها
> الشامري

> ندعم جهود الكويت المستمرة في حماية حقوق العمالة
> السفير الهولندي

«الصحة» تدعو قطاعاتها إلى التعاون مع لجنة تقصي الحقائق بشأن «تقرير ديوان المحاسبة»

طالبت بتوفير جميع البيانات والمستندات والمخاطبات

دعت وزارة الصحة لجنة تقصي الحقائق في ما ورد في تقرير ديوان المحاسبة عن الرقابة اللاحقة على تنفيذ ميزانية الوزارة إلى رفع تقارير دورية عن أعمالها كل 6 أشهر إلى الوزير.

● عادل سامي

حدد وزير الصحة د. هلال الساير اختصاصات لجنة تقصي الحقائق في ما ورد في تقرير ديوان المحاسبة عن الرقابة اللاحقة على تنفيذ ميزانية الوزارة للعام المالي 2009/2008 والتي شكلها مؤخرا، بـ"الاطلاع على تقرير الديوان عن الرقابة اللاحقة على ميزانية الوزارة للعام المالي 2009/2008، وطلب وفحص الردود الرسمية المعدة من جانب كافة القطاعات والجهات المختلفة بالوزارة على ملاحظات الديوان، ودراسة الجدول الزمني للموضوع من جانب الجهات المختلفة بالوزارة لمعالجة ملاحظات الديوان والإجراءات الفعلية والعملية التي تم اتخاذها لتنفيذها، والطلب من تلك الجهات تقديم تقرير مفصل للجنة كل 3 أشهر عن مدى التقدم في تنفيذ الإجراءات الموضوعة لإجراء التصويبات اللازمة وفق الجدول الزمني المحدد، والاطلاع على التقارير الدورية للجهات، وتحديد مدى التزام تلك الجهات بالجدول الزمني المحدد لمعالجة ملاحظات ديوان المحاسبة الخاصة بها، واقتراح الإجراءات القانونية المناسبة لمحاسبة المسؤولين عن المخالفات إن وجدت".

تعاون والتزام

وجاء في المادة الثالثة من القرار أن "للجنة الحق في الاستعانة بمن تراه مناسبا لإنجاز مهامها في المناطق الصحية والجهات الأخرى بالوزارة"، مشيرا إلى أنه "على جميع القطاعات بالوزارة والمناطق الصحية والمستشفيات الالتزام بالتعاون التام مع اللجنة لتوفير كافة البيانات والمستندات والمخاطبات التي تطلبها اللجنة"، في حين طالبت المادة الخامسة من القرار بأن ترفع اللجنة تقارير دورية عن أعمالها كل 6 أشهر إلى وزير الصحة للاطلاع عليها.

من الجدير بالذكر أن الساير أصدر قراراً قبل يومين بتشكيل لجنة عليا لتقصي الحقائق في ما ورد في تقرير ديوان المحاسبة عن الرقابة اللاحقة على تنفيذ ميزانية الوزارة للعام المالي 2009/2008، برئاسة وكيل الوزارة د. إبراهيم العبدالهادي وعضوية وكلاء الوزارة المساعدين للشؤون القانونية وشؤون الأدوية وشؤون الخدمات العامة والصيانة، إضافة إلى أعضاء آخرين.

كما أصدر الوزير الساير قرارا بضم نائب مدير إدارة التراخيص الصحية د. محمد البرازي والمستشار القانوني للوزارة عاصم مرسي إلى عضوية لجنة التراخيص الطبية.

وفي سياق متصل أصدر وكيل الوزارة د. إبراهيم العبدالهادي قرارا بندب الطبيب عمار بارون لوظيفة نائب مدير مستشفى الرازي، كما أصدر العبدالهادي قرارا بإعادة تشكيل لجنة التفتيش ومراقبة الأداء في منطقة العاصمة الصحية برئاسة مدير مستشفى الأميري د. نادر العوضي، وعضوية عدد من المختصين، كما أصدر وكيل الوزارة المساعد للشؤون القانونية عبدالكريم جعفر قرارا بتشكيل لجنة لدراسة ومتابعة الطلبات التي ترد إلى ديوان عام الوزارة من أثاث ومكاتب وأجهزة من إدارات الوزارة المختلفة. كما أصدر وكيل الوزارة المساعد للشؤون الإدارية مرزوق الرشيدي قرارا بتكليف المنسق الإداري منال الهاجري القيام بوظيفة رئيس قسم الإجازات الدورية.

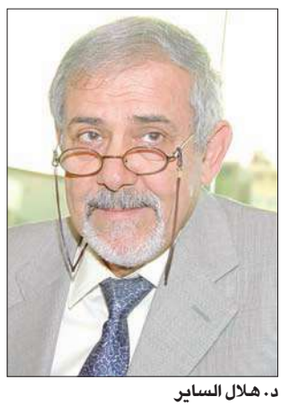
د. هلال الساير

«الأوقاف»: انطلاق «تطوير رأس المال الفكري» في 18 الجاري

القراوي: 100 خبير يناقشون 16 بحثاً

● محمد راشد

قال مدير إدارة الإعلام في وزارة الأوقاف والشؤون الإسلامية، رئيس اللجنة الإعلامية لمؤتمر تطوير رأس المال الفكري أحمد راشد القراوي، إن "وزارة الأوقاف ستقيم فعاليات مؤتمر رأس المال الفكري برعاية رئيس مجلس الوزراء سمو الشيخ ناصر المحمد في الفترة من 18-20 يناير الجاري"، مشيراً إلى أن "اللجنة الإعلامية ستعقد مؤتمراً صحافياً في المسجد الكبير صباح الأربعاء القادم، برعاية وكيل الوزارة الدكتور عادل الفلاح لشرح أهداف وغايات المؤتمر".

وأضاف القراوي في تصريح صحافي أن "تبنّي وزارة الأوقاف والشؤون الإسلامية مثل هذه المؤتمرات يأتي في إطار الشراكة المجتمعية، وتماشياً مع استراتيجية الوزارة التي تدعو إلى الإبداع والتجديد والابتكار، إذ تؤكد أيضاً الدور القيادي في صياغة توجيهات وتكوين رؤية تدعم التنمية المستقبلية والعمل على حل المشكلات والصعوبات، بما يحفظ للاداء استمراريته ويحقق عائداً من الخدمة التي تؤديها وزارة الأوقاف باعتبارها جزءاً من منظومة الأمن الاجتماعي للبلاد"، موضحاً أن "مؤتمر تطوير رأس المال الفكري الذي سيقام تحت شعار "نحو رؤية استراتيجية جديدة في المؤسسات الحكومية" يستضيف أكثر من 100 خبير ومتخصص وباحث في علوم الإدارة والتخطيط، لبحث أربعة محاور، كما ستتم مناقشة أكثر من 16 بحثاً تتطرق جميعها إلى كيفية إدارة المعرفة والإجراءات التي تساعد في الحصول عليها واختيارها وتنظيمها واستخدامها ونشرها وتحويل المعلومات والخبرات والمهارات، التي يمتلكها الأفراد، إلى منظومة جماعية تمثل الأمة، بحيث تكون الأساس الذي يُبنى عليه الإبداع الفردي والجماعي اللازم لصنع التقدم في شتى مجالات الحياة"، لافتاً إلى أن "المحاور الأربعة التي يناقشها المؤتمر هي حول علاقة رأس المال الفكري بإدارة المعرفة، وكذلك أهم المفاهيم الأساسية له، ولكونه أكثر الموجودات قيمة في القرن الحالي في ظل الاقتصاد المعرفي وتتضح أهميته في نظم قياسه، التي أصبحت أبرز المؤشرات التي تعكس تطور الفكر الإداري، إضافة إلى استراتيجيات نقل المعرفة والحفاظ على الأصول الفكرية وإدارة المعرفة كمدخل لبناء مؤسسات المستقبل، في حين يشمل المحور الرابع استراتيجيات نقل المعرفة والحفاظ على الأصول الفكرية".

البدء بإزالة مخالفات «فهد الأحمد»

أعلنت لجنة إزالة التعديات على أملاك الدولة والمظاهر غير المرخصة التابعة لمجلس الوزراء أمس، أن فريق إزالة تعديات محافظة الأحمدي سيباشر إزالة قسائم مخالفة في منطقة فهد الأحمد.

وقال نائب منسق أعمال فرق الإزالة في اللجنة دعيج السنافي، إن فريق إزالة تعديات محافظة الأحمدي سيقوم خلال الأيام القليلة المقبلة بمعاينة القسائم الجديدة قيد الإنشاء في منطقة فهد الأحمد، بعد أن رصد عددا من المخالفات في تلك المنطقة.

وأوضح أن المخالفات المرصودة تتمثل في بناء احواش ساقطة خارج العقار وضم الزوايا المشطوفة الى داخل العقار. ودعا السنافي أصحاب العقارات في تلك المنطقة والمناطق المستحدثة والتي لاتزال قيد الإنشاء الى الالتزام بالمخططات الخاصة بالعقار والالتزام باللوائح وعدم استغلال أملاك الدولة، إذ ستتم ازالتها، مما يعني تكبد أصحاب هذه العقارات خسائر مالية من جراء إزالة تلك المخالفات.

«البلدي» يسعى إلى تعديل قانون 2005/5

بعد ورشة عمل لإعادة صياغة بعض البنود

● علي حسن

أكد رئيس المجلس البلدي زيد العازمي ضرورة تعديل بعض مواد القانون 2005/5 الذي ينظم العمل البلدي، مشيراً إلى أن المواد 14، و17، و27، و12 من القانون في حاجة إلى تعديل وإضافات، لأنها كانت السبب في تهميش دور عضو المجلس البلدي الرقابي والتشريعي.

وقال عقب اجتماعه بأعضاء المجلس في ورشة عمل خصصت لمناقشة هذا الأمر صباح أمس إن الأعضاء نظروا في كيفية تعديل بعض مواد القانون، وكانت هناك طروحات ووجهات نظر لكل عضو على حدة إلا ان الجميع اتفقوا على ضرورة تعديل القانون بداية بصياغة القوانين مرة اخرى ورفعها الى وزير البلدية ثم توصيلها الى رئيس واعضاء مجلس الأمة.

وأضاف ان ورشة العمل جاءت بناء على اقتراح قدمه احد اعضاء المجلس البلدي وليس للاجتماع أي علاقة بما يطرح حاليا من تحويل البلدي الى مجالس محافظات، ويبقى الرأي النهائي في يد مجلس الأمة صاحب القرار التشريعي.

وبين العازمي ان في حالة استخلاص وصياغة تلك القوانين المعد له سيتم رفعها الى وزير البلدية، ومن ثم سيقوم هو بعد موافقته على التعديل برفعها الى مجلس الوزراء.

وفد صحي إلى سلوفينيا للتعرف على خدمات العلاج الطبيعي

كشف مدير إدارة العلاج في الخارج د. محمد المشعان عن أن "وفدا صحيا سيغادر غدا إلى سلوفينيا، بهدف التعرف على خدمات العلاج الطبيعي التي تقدم هناك والاستفادة من الخبرات السلوفينية في هذا المجال".

وقال المشعان في تصريح صحافي إن الوفد، الذي يضم إلى جانبه المستشار الفني في الوزارة د. أحمد العياف ورئيس قسم العلاج الطبيعي في مستشفى العلاج الطبيعي د. وليد البصيري، سيبحث مدى استفادة الكويت من خبرات الأطباء السلوفان في تدريب أطباء العلاج الطبيعي في الكويت.

وفي السياق ذاته، اجتمع وزير الصحة د. هلال الساير ظهر أمس مع وزير الصحة السلوفيني، وتم خلال اللقاء بحث القضايا الصحية بين البلدين.

الحاي: تحويل وحدة الأطفال في «الصدري» إلى قسم مستقل

● عادل سامي

كشفت استشاري أول قلب وأجنة الأطفال في مستشفى الأمراض الصدرية د. أميرة الحاي عن "موافقة وزارة الصحة رسميا على تحويل وحدة الأطفال في مستشفى الصدري إلى قسم مستقل متخصص في علاج المرضى من الأطفال"، مشيرة إلى أن هذا القرار سيرى النور قريبا.

وأكدت الحاي خلال المؤتمر الصحافي الذي عقدته ظهر أمس في ديوان الوزارة لإعلان انطلاق فعاليات مؤتمر "العيوب الخلقية في القلب من الأجنة إلى الكبار في الكويت" الذي يأتي تحت رعاية وزير الصحة د. هلال الساير خلال الفترة من 13 إلى 16 من الشهر الجاري، أن "نسبة العيوب الخلقية في الكويت تفوق المعدلات الطبيعية"، مشيرة إلى أن هذه المعدلات كانت طبيعية قبل الغزو العراقي على الكويت، إلا أن النسبة تضاعفت من ثلاثة أضعاف إلى أربعة، مضيفة أن هناك ما بين حالتين إلى ثلاث حالات من بين 100 مولود تعاني عيوبا خلقية، لافتة إلى أن هذه الأرقام في تراجع، لكنها ما تزال فوق المعدلات الطبيعية.

سلة أخبار

صفر يدشن حملة لزراعة 100 شجرة في مدارس «العاصمة»

دشن وزير الأشغال العامة وزير الدولة لشؤون البلدية د. فاضل صفر أمس حملة لزراعة 100 شجرة في مدارس منطقة العاصمة التعليمية.

وقال صفر، في تصريح صحافي عقب استقباله مرشدات مدرسة النزهة المتوسطة للبنات اللاتي يتبنين مشروع الزراعة تحت عنوان «من حقي هواء نقي» إن هذه البادرة تعتبر خطوة نحو تخضير المدارس والعناية بالنباتات.

وأعرب عن أمله في أن يتفاعل الجميع مع هذه البادرة التي تعبر عن مدى التعاون والترابط بين أفراد النشء الجديد، وهي تدل على مدى التفاؤل بين طلبة وطالبات المدارس وتعاونهم نحو تحقيق المزيد من المظاهر الجمالية لمدارسهم.

من جهتها، قالت قائدة المرشدات د. ريم عبدالستار إن المشروع يهدف الى زراعة هذه النباتات بمختلف مدارس منطقة العاصمة التعليمية، الى جانب توعية الطلاب والطالبات في هذه المدارس بأهمية الزراعة وضرورتها الصحية.

الشريعان يتفقّد مركز صباح السالم لشؤون المستهلكين

أكد وزير الكهرباء والماء الدكتور بدر شبيب الشريعان «اهتمام الوزارة بتقديم الخدمات الضرورية والميسرة إلى جميع المستهلكين، من خلال مراكز الخدمة التابع لوزارة الكهرباء والماء المنتشرة في المحافظات الست»، موضحاً أن «مثل هذه الزيارات المفاجئة تجعل المسؤولين على اطلاع تام بسير العمل وخدمة المواطنين والمقيمين، وحث الموظفين على التفاني في العمل».

جاء تصريح الوزير الشريعان بعد جولة تفقدية قام بها يوم أمس في مركز صباح السالم لشؤون المستهلكين، إذ اطلع على سير العمل واستمع إلى شكاوى المواطنين عن قرب دون علم الموظفين، كما اطلع على متطلبات واحتياجات المركز وعلى كروت الدوام، وسأل عن مواعيد حضور وانصراف الموظفين والمشاكل التي تعرقل سير عملهم، مما يجعلها تضر خدمة المستهلكين.

«البترول»: مستمرون في تبني زيادة مرتبات القطاع النفطي

أكد رئيس مجلس إدارة نقابة العاملين بمؤسسة البترول الكويتية عبدالوهاب الكندري تصميم النقابة على الدفاع عن حقوق موظفي المؤسسة وعدم التنازل عن مكتسباتهم الوظيفية المشروعة واستكمال مشوارها الطويل في تبني زيادة مرتبات القطاع النفطي وإظهارها للنور منذ مراحلها الأولى. وكشف الكندري في تصريح صحافي أمس عن قيام النقابة بتوقيع عقد خاص مع أحد أكبر مكاتب المحاماة في الكويت منذ عدة أشهر لمقاضاة رئيس مجلس الخدمة المدنية إضافة إلى وزير النفط رئيس مجلس إدارة مؤسسة البترول الكويتية، لحفظ حقوق العاملين في المؤسسة وعموم العاملين في القطاع النفطي بالزيادة العامة للمرتبات كاملة كما تم اعتمادها منذ البداية من قبل المجلس الأعلى للبترول ومجلس الوزراء ومجلس الخدمة المدنية على التوالي علماً بأن "جلسات القضية مستمرة منذ رفع القضية قبل عدة أشهر".

يذكر أنه تم انتقاص 70 دينارا من العلاوة التشجيعية لجميع العاملين في القطاع النفطي، وخصم 50 دينارا من أول وآخر مربوط جميع درجات سلم الرواتب الموحد.

نواب: الأمير وعدنا بإيجاد حلٍّ بشأن «القروض» يرضي جميع الأطراف

بعد لقائهم سموه صباح أمس

التقى 12 نائباً سموَّ أمير البلاد الشيخ صباح الأحمد الجابر الصباح، وبحثوا مع سموه قانون «إسقاط الفوائد» الذي أقره المجلس في مداولته الثانية، وأكد عدد منهم عقب اللقاء أن سموه أبلغهم عدم رد القانون إلا بعد إيجاد حلٍّ يرضي جميع الأطراف، ولفتوا إلى أن سموه أبلغهم تكليف نائب رئيس الوزراء للشؤون الاقتصادية وزير الدولة لشؤون الإسكان وزير التنمية، ووزير المالية، ومحافظ البنك المركزي، بتقديم الحلول المناسبة.

التقى سموَّ الأمير كلٌّ من النواب «خلف دميثير، وصالح عاشور، وحسين مزيد، وشعيب الموزري، ودليهي الهاجري، ومخلد العازمي، وغانم اللميع، وعسكر العنزي، وسالم النملان، وسعد الخنفور، ومبارك الخرينج، وسعد زنيفر».

حلول مرضية

كشف النائب شعيب الموزري أن اللقاء الذي جمع حضرة صاحب السمو أمير البلاد الشيخ صباح الأحمد مع عدد من النواب تمحور حول عدد من القضايا، من أبرزها قضية قانون إسقاط فوائد قروض المواطنين، وكذلك قضية البدون.

وقال الموزري للصحافيين عقب لقاء سمو الأمير: "تشرفنا نحن 12 نائباً بلقاء سمو أمير البلاد صباحَ اليوم (أمس)، موضحاً أننا ناقشنا مع سمو الأمير قانون شراء المديونيات وإسقاط الفوائد، ووعدنا سمو الأمير بتكليف نائب رئيس الوزراء للشؤون الاقتصادية وزير الإسكان وزير التنمية الشيخ أحمد الفهد، ووزير المالية مصطفى الشمالي، ومحافظ البنك المركزي الشيخ سالم الصباح دراسةَ كل ما يتعلق بقضية القروض والقانون المطروح وإيجاد الحلول التي تُرضي جميع الأطراف.

وذكر الموزري أن النائب مبارك الخرينج تحدث عن قضية البدون، وما يتعلق بها، لاسيما أن سمو أمير البلاد أكد اهتمامه بهذه القضية وبإيجاد حل لها، لافتا إلى أن اللقاء كان مثمرا، خصوصا أن سمو الأمير وعد بإيجاد الحلول المناسبة للقضايا المطروحة.

رفع المعاناة عن المواطنين

وأكد النائب حسين مزيد أن اللقاء الذي جمع النواب مع حضرة صاحب السمو امير البلاد الشيخ صباح الاحمد الصباح، تطرق إلى العديد من الموضوعات، وأكد فيه والد الجميع انه اكثر حرصا من الجميع على تذليل كل العقبات، والتوصل إلى نقاط التقاء فيها، تمهد لدفع عجلة التنمية وتعلن الانطلاق لكل ما من شأنه ان يكون في مصلحة الوطن والمواطنين.

واشاد مزيد في تصريح صحافي بتلمس حضرة صاحب السمو هموم ابنائه، الذي جاء من حرصه على لقاء اخوانه النواب، موضحا أن الأمير اكد انه احرص من الجميع على معاناة ابنائه المواطنين لتحقيق العدالة الكاملة في كل الملفات، مثمنا هذا الحرص غير الغريب على والد الجميع وابو السلطات. واشار إلى أن عددا من القضايا تم طرحها لحضرة صاحب السمو، وستجد حلا لها ومنها قضية فوائد القروض والبدون والدفع بعجلة التنمية، مؤكدا أن اللقاء كان مثمرا وايجابيا، وسيمهد لطريق اكثر في علاقة السلطتين بما يعود بالنفع على شؤون الوطن وانهاء معاناة المواطنين، مشيدا باهتمام سموه الذي اكد انه كان ولايزال القريب من الجميع وسماعه وجهات نظر اخوانه النواب الذين نقلوا إلى سموه ما يعانيه المواطن في رفع الفائدة، والحاجة إلى ايجاد حل للمديونيات، مثمنا ما طرحه الامير من وعود تؤكد انه الاحرص دائما على ابنائه المواطنين.

سموه وعدنا بتكليف الفهد والشمالي ومحافظ «المركزي» دراسةَ «القروض» وإيجاد حلول مُرضية

شعيب الموزري

الأمير أبلغنا إيجاد حلول تُوازِن بين مصلحَة البلد والمواطنين

صالح عاشور

مصلحة البلد

من جهته، قال النائب صالح عاشور إننا تشرفنا بلقاء سمو أمير البلاد الشيخ صباح الأحمد الجابر الصباح، مشيراً إلى أن سموه أكد حرصه واهتمامه بالمواطنين ومصلحة البلد، وضرورة إيجاد حلول توازن بينهما، في ما يخص قضية القروض. وأضاف عاشور في تصريح عقب لقاء الأمير: «إن سموه أكد لنا حرصه على ايجاد حل لقضية غير محددي الجنسية».

«المالية البرلمانية» توافق على طلب الحكومة مهلة شهر لتقديم ملاحظاتها على قانون الخصخصة

عقدت لجنة الشؤون المالية والاقتصادية البرلمانية اجتماعاً أمس، بحضور وزير التجارة والصناعة أحمد الهارون، وممثلين عن وزارة المالية.

وقال رئيس اللجنة د. يوسف الزلزلة عقب الاجتماع أمس: إن "اجتماع اللجنة المالية كان مخصصاً للنظر في قانون الخصخصة، مشيراً إلى وجود اقتراح مقدم من الحكومة إضافة إلى ثلاثة اقتراحات نيابية، تمت مناقشتها جميعاً خلال الاجتماع".

وبيّن الزلزلة أن الحكومة ممثلة في وزير التجارة طلبت إمهالها مدة أسبوعين لتقديم رأي متكامل عن الموضوع، لافتاً إلى وجود اتفاق مبدئي من الجانبين بشأن الاقتراحات المقدمة، وسيتم الانتهاء من مناقشة القانون خلال شهر.

وقال الزلزلة إن اللجنة ارتأت إلى الانتهاء من القانون عقب شهر من تاريخه، بعد أن طلبت الحكومة التأجيل مدة أسبوعين.

جانب من اجتماع اللجنة أمس (تصوير عبدالرحمن ذياب)

العنجري: قانون الخصخصة جوهري وأحد متطلبات إنجاز مشاريع خطة التنمية

أكد مقرر لجنة الشؤون المالية النائب عبدالرحمن العنجري أهمية قانون "الخصخصة"، معتبراً أنه قانون جوهري وحيوي وأحد متطلبات تنفيذ المشاريع الواردة في الخطة الخمسية للدولة.

وقال العنجري في تصريح للصحافيين، إن قانون الخصخصة هو قانون جوهري وحيوي، وانه أحد متطلبات إنجاز المشاريع الواردة في الخطة الخمسية التي سيناقشها المجلس اليوم، مبيناً أن اليوم (الثلاثاء) يفترض أن يكون يوماً تاريخياً، لأن هذه هي المرة الأولى التي يناقش فيها مشروع بالخطة الإنمائية الخمسية للبلاد منذ عام 1986.

وأوضح العنجري أن اللجنة طلبت من الجهات المعنية ممثلة في الهيئة العامة للاستثمار وديوان المحاسبة، وكذلك وزارة المالية تقديم ملاحظاتهم بشأن قانون الخصخصة والآراء والتعديلات إن وجدت، حتى يتسنى للجنة مناقشة القانون بشكل مستفيض تمهيداً لإحالته إلى مجلس الأمة.

وتطرق العنجري إلى أهمية جلسة اليوم التي ستخصص لمناقشة مشروع بقانون لإقرار الخطة الإنمائية للدولة، مشيراً إلى أن اللجنة المالية أخذت بجميع الآراء والملاحظات النيابية والحكومية التي تضمنها مواد هذا القانون.

العفاسي: لا خيار لدينا سوى تطبيق المواثيق الدولية أو الاكتفاء بممارسة الرياضة محلياً

«خاطبنا الجهات الحكومية للتأكد من دفع الشركات رواتب عمالتها»

أكد وزير الشؤون الاجتماعية والعمل د. محمد العفاسي ان الملف الرياضي يشكل هاجسا لكل الكويتيين، لافتا الى انه في انتظار رد جاك روغ رئيس اللجنة الاولمبية الدولية على رسالة وجهها إليه بعد اقرار المداولة الاولى لقانون الرياضة.

وقال العفاسي في تصريح له، عقب حضوره اجتماع لجنة الشؤون الصحية البرلمانية، ان "الكويت ملتزمة بالمواثيق الدولية ذات الصلة بالرياضة، ولا خيار لدينا سوى تطبيقها او الاكتفاء بممارسة الرياضة محليا".

من جانب اخر، اكد العفاسي حرص "الشؤون" على متابعة اي بلاغ يرد إليها عن تعرض العمالة الوافدة للظلم وانتهاك حقوقها، موضحا ان الوزارة تتحقق من كل بلاغ، واذا ثبت لها جديته فإنها تقوم بإحالته الى القضاء.

وقال ان "مسألة عدم دفع الاجور للعمالة الوافدة شيء انتهى"، مشيرا الى ان الوزارة خاطبت الجهات الحكومية بعدم صرف مستحقات اي شركة قبل التحقق من انها دفعت رواتب العمالة لديها.

النملان يقترح إنشاء هيئة للسياحة

تقدم النائب سالم النملان باقتراح برغبة لقيام الجهات المعنية بإنشاء هيئة عامة للتنشيط والترويج السياحي، على أن تكون برئاسة وزير الإعلام، تقوم على تنويع الأنشطة السياحية وترويجها وتنميتها وتنفيذها، ويتم تزويدها بجميع ما يتطلبه تنفيذ المهام التي يُناط بها أداؤها من كوادر فنية وإدارية وأجهزة تنفيذية.

العبدالهادي يسأل الخالد عن ازدياد السرقات في ضواحي جنوب السرة

ناجي العبدالهادي

وجَّه النائب ناجي العبدالهادي سؤالاً برلمانياً إلى وزير الداخلية الشيخ جابر الخالد قال فيه:

"تعتبر منطقة جنوب السرة من المناطق الحديثة التي استقطبت معظم العائلات الكويتية، إذ تتميز بالموقع القريب من العاصمة، بالإضافة إلى وجود عدد كبير من الهيئات والمؤسسات الحكومية الحساسة التي شيدت مبانيها بغية التوسع وعدم التكدس في مجمع الوزارات وتزاحم المرور باتجاه العاصمة. وكذلك للنظرة المستقبلية لهذه المنطقة من حيث إنها تحتوي على مجمعات تجارية، ولكنها تفتقر إلى الأمن، إذ كثرت فيها حوادث السرقة، وبالذات سرقة المنازل والممتلكات، مما بات يؤرق قاطني هذه المنطقة، ويُخشى أن تتمادى يد مَن لا يخاف الله ومن تسول له نفسه العبث بأمن هذه المنطقة، مما يترتب على ذلك ما لا يُحمد عقباه، وهذا لا يمكن السكوت عليه".

وتساءل هل قامت وزارة الداخلية بتوفير عدد كافٍ من الدوريات المرورية لتفقد منطقة جنوب السرة كلها طوال الليل والنهار؟ وهل تنضم نقاط تفتيش ليلية في هذه المنطقة تحسباً لأي عارض؟ وهل تسير دوريات للمباحث في هذه المنطقة حتى يشعر قاطنو هذه المنطقة بالأمن؟ وهل أدركت "الداخلية" أن سرقات المنازل والأفراد والممتلكات في الآونة الأخيرة قد كثرت في هذه المنطقة بالذات؟

وطالب بتزويده بعدد مباني مخافر الشرطة التي تم افتتاحها في منطقة جنوب السرة، وبيان عدد سرقات المنازل التي تم تسجيلها خلال الخمس سنوات الماضية حتى تاريخه.

الصرعاوي: خطة التنمية خارطة طريق والإطار العام ليس بديلاً عنها

أكد النائب عادل الصرعاوي أن موضوع خطة التنمية يكتسب أهمية قصوى، لما يمثله من خارطة طريق ترسم العلاقة بين المجلس والحكومة، والتي من شأنها أن تفعل آلية العمل داخل المجلس سواء من الجانب التشريعي أو الرقابي، ومع تأكيدنا على الجهد الذي قام به الإخوان في اللجنة المالية في إعداد هذا التقرير لكنه من واقع القراءة المتأنية لهذا التقرير، مع الاستئناس برأي مجموعة من الأخوة الأفاضل المتخصصين سواء من الاقتصاديين أو السياسيين أو الاكاديميين الذين أعتز بمشاركتهم لنا في دراسة هذه الخطة، استعرض بعض الملاحظات وأود أن أؤكد أن أمور التخطيط هي قضايا قابلة لتبادل وجهات النظر بشأنها لأن من الطبيعي وجود اختلاف في القراءة من شخص إلى آخر.

وأوضح أن كثيرا من الدراسات التي أجرتها وزارتا الشؤون والتربية أشارت إلى كثير من المتغيرات السلبية مثل السلوك الاتكالي والاستهلاكي المتزايد، والأخذ دون العطاء، كل ذلك مقابل قيام الدولة بتأمين المداخيل والضمانات، وكذلك انتشار ظاهرة المخدرات وتزايدها، وظاهرة العنف بين الطلبة، وكذلك زيادة ظاهرة الاعتماد على المربيات الأجنبيات وأثرها في تنمية السلوكيات غير السوية، كل ذلك يمثل تحديا يجب على الاطار العام للخطة أن يحتسبها أولوية تسبق كل الأولويات الاخرى، وان خطة التنمية يجب أن يكون محورها الأساسي بناء المواطن الصالح، وهذه تكفلت بها وثيقة الاهداف التربوية المعتمدة، ولذلك في صفحة 7 كان الأولى ان تضاف فقرة عند الجانب البنائي للمواطن، لافتا إلى أنه لم يتضمن الإطار العام للخطة الجانب الأمني بكل قطاعاته، ولم يتضمن الإطار العام للخطة الشؤون الخارجية.

وأشار إلى أنه يتضح من مراجعة الخطة المرفقة أنها خطة إنمائية لخمس سنوات لا أربع، وكان يجب تعديل الخطة الخماسية وجعلها رباعية لأن الاهداف الكمية للخطة الخماسية قبل التعديل تتحقق بعد تنفيذ استثمارات جملتها 36965 مليون دينار بمتوسط سنوي 7393 مليون دينار، ومن ثم يترتب على استبعاد السنة الأولى من الخطة استبعاد استثمارات بحوالي 7393 مليون دينار، مما يحول دون تحقيق الاهداف الكمية، مما يلزم تعديل الاهداف الكمية للخطة بما يتناسب مع حجم الاستثمارات المخفضة، أما إذا أرادت اللجنة المحافظة على الاهداف الكمية الواردة في الخطة الخماسية بعد خفضها إلى أربع سنوات فإنه يلزم تنفيذ الاستثمارات المقدرة في السنوات الخمس خلال اربع سنوات والبالغة 36965 مليون دينار، وبالتالي كان يجب زيادة متوسط الاستثمارات المقررة خلال سنوات الخطة الاربعة إلى 9241 مليون دينار بدلا من 7393 مليون دينار مما يلزم تعديل الخطة الخماسية.

وأضاف نرى ان الاقتراح المناسب للتعديل، نظرا إلى مرور السنة الأولى من الخطة، هو ترحيل الخطة لسنة مقبلة مع بقائها خماسية لتصبح من 2011/2010 - 2015/2014، وإن كان الامر كذلك لا يغني عن تعديل الخطة، نظرا إلى تغيير سنة الأساس وما يترتب على ذلك من تغيير البيانات المالية الخاصة بها، وإن كان هناك تعديل في هذه الحالة فسيكون تعديلا بسيطا، ولقد سبق لوزارة التخطيط إعداد خطط بديلة للخطة الإنمائية 2002/2001 - 2006/2005، نظرا إلى مرور سنوات منها بدأت بالخطة الرباعية 2003/2003، 2006/2005 وانتهت بالخطة الثنائية 2005/2004 - 2006/2005 بأهداف كمية وباستثمارات مختلفة، في ضوء ما سبق ينبغي على اللجنة المالية أن تطلب من الحكومة تعديل الخطة الخماسية بما يتناسب مع تحويلها إلى خطة رباعية من خلال تعديل الاهداف الكمية والاستثمارات المقدرة، وعرضها على المجلس الاعلى للتخطيط للموافقة على تلك التعديلات، ومن الملاحظة ان اللجنة المالية ابقت على سنة الاساس كما هي "2009/2008" بالرغم من تحويل الخطة من خماسية إلى رباعية باستبعاد السنة الأولى من الخطة، وعليه فإن سنة الاساس بعد خفض سنوات الخطة هي 2010/2009.

وأشار إلى أن مشروع القانون تضمن في مادته الرابعة اعتبار الأهداف الكمية الواردة في الخطة أهدافا تقديرية قابلة للتعديل حسبما يطرأ من مستجدات اثناء التنفيذ على عكس ما تقضي به خطط التنمية في بلاد العالم المختلفة والتي تؤكد الالتزام بأهداف الخطة مع توفير كل الوسائل المادية والبشرية والمالية اللازمة لمواجهة أي مستجدات تحول دون تحقيق تلك الأهداف، ويتأكد ذلك أيضا من استعراض المادة 1 من القانون رقم 60 لسنة 1986 بشأن التخطيط الاقتصادي التي تقضي بتعبئة كل الموارد البشرية والمادية، وتوفير المرونة الكافية عند تنفيذ الخطة لمواجهة ما يجد من متغيرات أو تطورات تقضي بتعديل الاهداف المبتغاة.

السلطان: علماء أفتوا بمشروعية «إسقاط الفوائد» ... و«إحياء التراث» لم تصدر فتوى

قال النائب خالد السلطان في بيان صحافي: "لقد اثير كثير من اللغط حول الفتاوى بشأن مشروع الغاء الفوائد الربوية عن قروض المواطنين الاستهلاكية، وهنا اود ان اؤكد احترامنا وتقديرنا للمشايخ الذين افتوا بعدم مشروعية القانون، فلقد اجتهدوا فإن اصابوا فلهم أجران وان اخطأوا فلهم أجر".

وأضاف هناك ايضا علماء وطلبة علم من اساتذة كلية الشريعة متخصصون في مجال المال افتوا بمشروعيته، بل وحكموا بأن فيه خيرا كثيرا، وأنا مطمئن الى هذا الرأي وأرى فيه خيرا كثيرا.

وأشار الى انه اثير قيامه باستفتاء الشيخ د. محمد الطبطبائي في القانون، مؤكدا ان هذا الامر غير صحيح "إنما كان ضمن جلسة مع بعض الاخوة الافاضل في مجموعة الستة والعشرين، واخذت منه رأيه في المسودة الاولى للمشروع من اللجنة المالية، والتي قام بصياغتها احد اعضاء اللجنة وتم رفضها، واجريت عليها تعديلات كبيرة.

واستطرد: "كما أؤكد ما قلته في الجلسة من أن جمعية احياء التراث لم تصدر فتوى رسمية، وان ما تم توزيعه على الاعضاء لم يكن به تواقيع او ختم، بل هي مذكرة لم يقصد بها النشر، ولم يجتمع المكتب على هذه المذكرة لاقرارها، كما اود تأكيد انني اقدر جهود الزميلين د. علي العمير واحمد باقر، ولا اشك في اخلاصهما وتجردهما لرأيهما، ولكني اختلف معهما في الرأي حول هذا القانون، وهذا لا يرقى الى الخلاف فنحن رفقاء درب واحد، والذي يجمعنا اكبر من الاختلاف، ولهما مكانتهما وتقديرهما في نفسي".

خالد السلطان

عسكر: لتجنيس 2000 «بدون» عام 2010

تقدم النائب عسكر العنزي باقتراح بقانون لتجنيس 2000 شخص من فئة "البدون" في عام 2010 نظراً إلى انتهاء مفعول الاقتراح بقانون السابق. ونصت المادة الأولى من القانون المقترح على أن يحدد العدد الذي يجوز منحه الجنسية الكويتية سنة 2010 وفقاً لحكم البند ثالثاً من المادة الخامسة من المرسوم الأميري رقم 15 لسنة 1959 بما لا يقل عن ألفَي شخص على أن يكونوا من غير محددي الجنسية فقط.

دشتي تقاضي حمّاد على السب والقذف

وكلت بن حيدر محامياً عنها

أكد وكيل النائبة د. رولا دشتي المحامي عبدالكريم بن حيدر أنه على الرغم من ايمان موكلته بحرية الرأي وحق التعبير الذي كفله الدستور فإنه عندما تخرج هذه الحرية عن مسارها في تأصيل الديمقراطية وتنقلب الى نحر لقيم المجتمع فإنه يجب علينا التصدي لهذا النهج والمجاهرة امام الملأ بالحقيقة، إذ ان النشر المباح لا يتضمن ما يمس كرامة الاشخاص او حرياتهم الشخصية التي كفلها الدستور.

وقال بن حيدر في تصريح صحافي امس "اننا لن نتهاون في اتخاذ كل الاجراءات القانونية الكفيلة بصون كرامة موكلتنا وسمعتها ونزاهتها تجاه التصريحات والاتهامات التي اكتنزت بالمغالطات والادعاءات الباطلة والمحشوة بالعبارات الماسة والشائنة بذاتها، وهذه لا تترك مجالا لافتراض حسن النية، إذ نسب الى موكلتنا امور تسيء الى سمعتها وتنال من كرامتها وتحط من قدرها ومكانتها".

واوضح ان النائبة د. رولا دشتي ارتأت خلال الفترة الماضية عدم التطرق والرد على التصريحات والادعاءات الباطلة التي وردت حول استفادتها غير المشروعة وانتهاكها المال العام في مشروع الفحم المكلسن احتراما للائحة الداخلية لمجلس الامة، ولكي تقوم لجنة التحقيق بالعمل بشفافية مطلقة وبهدوء تام.

وأضاف قائلا: "لما كان العمل في لجنة التحقيق في الفحم المكلسن قد توقف بناء على قرار من المجلس، ونظرا لاعتبار ما نسبه النائب سعدون حماد العتيبي خلال تصريحاته لوسائل الاعلام يعد اتهاما صريحا لموكلتي بارتكاب جريمة سرقة المال العام واتهامها بواقعة لو ثبتت لاستوجبت عقابها جنائيا وسياسيا، وحيث ان هذه التصريحات في الوقت ذاته تعتبر من قبيل السب والقذف وتسيء الى مركزها الادبي والاجتماعي والسياسي بقصد دفع الرأي العام الى الاعتقاد بصحة القذف وصحة الافعال المنسوبة اليها ظلما وبهتانا وبقصد تهييج الرأي العام والتأثير في سمعتها كعضو مجلس الامة المؤتمن على مقدرات الكويت وأموالها العامة ومستقبل اجيالها القادمة، وايمانا بمبدأ تكريس سيادة القانون واتخاذ الاطر القانونية للنيل من كل من تسول له نفسه بالتعرض لموكلي واتهامها جزافا، فقد تقدمنا للنائب العام بشكوى ضد النائب سعدون حماد العتيبي بتاريخ 2009/12/30 وقد قيدت هذه الشكوى تحت قضية جنح صحافة رقم 2010/4 واستمعت النيابة لاقوال موكلتنا المؤيدة بالمستندات".

وختم بالقول: "ولعل مثل هذه الاتهامات الباطلة والادعاءات المغلوطة تكون الخاتمة في سجل انتهاك الحرمات والعبث بكرامة الاشخاص إذ ان اجترار التهم والقاءها جزافا باتت ظاهرة مستجدة في مجتمعنا، وهي هجينة ودخيلة على عاداتنا وتقاليدنا ولكن لن ينطلي بعد اليوم على ابناء الكويت مثل هذه الممارسات الدخيلة، ففي الوقت الذي سنشد فيه على يد كل من يسعى ويعمل على بناء الوطن سنتصدى لكل من يحاول تشويه سمعة أبنائه، فان الكويت لن تكون في يوم من الايام مسرحا لمدعي الباطل".

مجلس الوزراء يكلف «البيئة» و«الصناعة» توقيع الجزاءات الفورية على المصانع المخالفة في المنطقة الجنوبية

• تشكيل لجنة لإعداد إجراءات إنشاء المدن الصناعية

• فريق عمل برئاسة الفهد لدفع التنمية

كلف مجلس الوزراء في اجتماعه الأسبوعي أمس الأول وزارة الصحة تعزيز المركز الصحي بمنطقة أم الهيمان بالتخصصات والإمكانات اللازمة للتعامل مع جميع الحالات ذات الصلة مع فتح المجال لسكان المنطقة لاستقبالهم في مستشفى شركة نفط الكويت.

جابر المبارك مترئساً جلسة الوزراء أمس الأول

عقد مجلس الوزراء اجتماعه الاسبوعي مساء أمس الاول في قصر بيان برئاسة رئيس مجلس الوزراء بالنيابة وزير الدفاع الشيخ جابر المبارك.

وقال وزير الدولة لشؤون مجلس الوزراء روضان الروضان في تصريح صحافي عقب الاجتماع ان المجلس استعرض في مستهل اعماله الرسالة التي تلقاها سمو امير البلاد الشيخ صباح الاحمد من رئيس جمهورية بنين بشأن تعزيز التعاون المشترك بين البلدين الصديقين.

واضاف كما اطلع المجلس على الرسالة الجوابية التي تلقاها سموه من رئيس جمهورية المانيا الاتحادية والمتضمنة تطلعاته نحو تحقيق عالم يسوده الامن والسلام وتتركز فيه الجهود على معالجة القضايا ذات الجوانب الانسانية كالقضاء على الفقر وحماية البيئة والتغيرات المناخية.

وتابع واطلع المجلس ايضا كذلك على الرسالة التي تلقاها سمو الامير من رئيس جمهورية السنغال والتي تعلقت بدور الدول الاعضاء في منظمة المؤتمر الاسلامي في تقديم مساهمات مالية لصندوق التضامن الاسلامي لتحقيق اهدافه، كما اطلع المجلس على الرسالة التي تلقاها سموه من السفير مؤسس ورئيس منتدى كرانس مونتانا والمتعلقة بدعوة سموه لحضور المنتدى المقرر اقامته خلال الفترة من 7 الى 9 ابريل في مدينة بروكسل حول افريقيا.

وقال الروضان ثم رحب المجلس بالزيارة التي سيقوم بها للبلاد رئيس جمهورية سلوفينيا الدكتور دانيلو توركو والوفد المرافق له والتي تأتي في اطار توطيد العلاقات القائمة بين البلدين الصديقين وسبل تنميتها في كلة المجالات والميادين، متمنيا للضيف والوفد المرافق له طيب الاقامة في البلاد، كما رحب المجلس كذلك بالزيارة الخاصة التي سيقوم بها للبلاد رئيس جمهورية القمر المتحدة احمد عبدالله محمد سامبي، متمنيا له طيب الاقامة في البلاد.

واضاف الروضان كما شرح رئيس مجلس الوزراء بالنيابة وزير الدفاع الشيخ جابر المبارك نتائج الزيارة التي قام بها للبلاد اخيرا الرئيس محمود عباس رئيس السلطة الوطنية الفلسطيني وفحوى المحادثات التي اجراها مع سمو امير البلاد والتي تناولت تبادل وجهات النظر حول اخر مستجدات القضية الفلسطينية والجهود الرامية لاحلال السلام في منطقة الشرق الاوسط والموضوعات الاخرى موضع الاهتمام المشترك.

وتابع حرصا على تفعيل التعاون المنشود بين القطاع الحكومي والقطاع الخاص بما يؤدي الى تسريع انجاز المشروعات التنموية وزيادة كفاءة الاقتصاد الوطني ومتانته ويحقق المصلحة العامة وينعكس ايجابيا في تحسين خدمة المواطنين والارتقاء بها، قرر مجلس الوزراء تشكيل فريق عمل برئاسة نائب رئيس مجلس الوزراء وزير الدولة لشؤون التنمية وزير الدولة لشؤون الاسكان وعضوية وزراء المالية والتجارة والمواصلات والاشغال العامة والشؤون الاجتماعية والعمل والامانة العامة لمجلس الوزراء وممثلين عن غرفة تجارة وصناعة الكويت ليتولى هذا الفريق تهيئة جميع السبل والامكانات لدفع مسيرة التنمية في مختلف المجالات والميادين فيما يحقق مصلحة الوطن والمواطنين.

واستطرد الروضان كما ناقش المجلس التوصية المتعلقة بتقرير الهيئة العامة للبيئة حول تحسين الوضع البيئي للمنطقة الجنوبية في البلاد، وقرر تكليف الهيئة العامة للبيئة والهيئة العامة للصناعة بتوقيع الجزاءات والمخالفات على المصانع المخالفة في المنطقة بصورة فورية، كما كلف المجلس وزارة الصحة تعزيز المركز الصحي بالمنطقة بالتخصصات والامكانات اللازمة للتعامل مع جميع الحالات ذات الصلة مع فتح المجال لسكان المنطقة لاستقبالهم في مستشفى شركة نفط الكويت. وقال الروضان كما قرر تشكيل لجنة تضم في عضويتها كلا من الهيئة العامة للبيئة والهيئة العامة للصناعة ووزارة الكهرباء والماء ووزارة الصحة ووزارة الاشغال العامة وبلدية الكويت ولجنة متابعة القرارات الامنية لاعداد الاجراءات المتعلقة بانشاء المدن الصناعية الجديدة وموافاة مجلس الوزراء بهذه التصورات خلال شهرين.

واضاف وسعيا لضمان التنفيذ الدقيق والكامل لمضامين الخطة التنموية والاستفادة من الجهود والطاقات الوطنية وحسن استخدام الموارد البشرية في مختلف الاجهزة الحكومية بما يكفل قيام القيادات والمسؤولين بواجباتهم ودورهم المهم في انجاز هذه الخطة فقد استمع المجلس الى شرح قدمه الشيخ احمد الفهد بشأن الاليات الكفيلة بتحقيق القياس والتقييم لاداء الجهات الحكومية وقياديها والتي تهدف الى تطوير النظم الادارية ورفع مستوى الخدمات المقدمة من الجهات الحكومية وسرعة اتخاذ الجهة الادارية للاجراءات الكفيلة بمعالجة المصاعب التي تواجه اداء الخدمات بها وتؤدي الى انخفاض مستوى الاداء، وكذلك تحقيق التوازن بين امكانيات الجهة لتأدية الخدمات واسلوب استخدام الموارد المالية بها وتحقيق اكبر قدر ممكن من العدالة والمساواة بين المواطنين امام الجهات الحكومية وكذلك الرقابة المستمرة على تطبيق القوانين واللوائح والنظم، وقرر المجلس استكمال مناقشة هذه الاليات في الاجتماع المقبل.

وقال الروضان ثم بحث المجلس شؤون مجلس الامة واطلع في هذا الصدد على الموضوعات المدرجة على جدول اعمال جلسة مجلس الامة، كما بحث المجلس الشؤون السياسية في ضوء التقارير المتعلقة بمجمل التطورات الراهنة على الساحة السياسية على الصعيدين العربي والدولي.

> **المجلس استمع إلى شرح من المبارك عن نتائج زيارة رئيس السلطة الفلسطينية إلى البلاد**

> **فتح المجال أمام سكان «أم الهيمان» للعلاج في مستشفى شركة نفط الكويت**

الفرح: إيرادات مطار الكويت تقدر بنحو 18 مليون دينار

مبنى جديد للركاب لرفع الطاقة الاستيعابية إلى 20 مليوناً سنوياً

أقامت الإدارة العامة للطيران المدني حفل التكريم السنوي الأول لموظفي إدارة الشؤون المالية والقانونية، بهدف تقدير جهود العاملين الذين قدموا خدمات جليلة، بالإضافة إلى إعطاء حافز لموظفي الجيل الجديد.

قال رئيس الإدارة العامة للطيران المدني فواز الفرح أمس إن إيرادات مطار الكويت الدولي في نهاية العام الماضي 2009 تقدر بنحو 18 مليون دينار كويتي. وأضاف الفرح للصحافيين، على هامش رعايته حفل التكريم السنوي الاول لموظفي إدارة الشؤون المالية والقانونية في الادارة العامة للطيران المدني، أن الإدارة ستنشئ مشروعا لمبنى جديد خاص للركاب في المطار، وتنفذه وزارة الاشغال بالتنسيق مع الادارة.

واشار الى ان المبنى سيرفع الطاقة الاستيعابية للمطار من سبعة ملايين راكب سنويا الى 20 مليون راكب، موضحا أن الطاقة قابلة للزيادة فيما بعد وعلى مراحل. وأوضح أن الإدارة قدرت ميزانية خاصة لكل مشروع من المشاريع التي ستطرحها حسب الاجراءات المتبعة، مشيرا الى انها ستستقبل عطاءات الشركات بالتنسيق مع الجهات الرقابية.

وعن آخر مستجدات تشغيل الطيران العراقي من والى الكويت أوضح انه بالفعل قدمت إحدى شركات الطيران العراقية طلبا خاصا بذلك، وتمت الموافقة لكن التشغيل لم يبدأ بعد. واضاف انه في المقابل أبدت شركة طيران الجزيرة رغبتها في تشغيل رحلات الى العراق، ويجري عمل الاتصالات اللازمة مع الجهات المعنية بشأن هذا الموضوع.

من جهته، قال نائب المدير العام للشؤون المالية والقانونية في ادارة الطيران المدني عبدالحميد دشتي إن حجم العقود التي ستطرحها الادارة خلال السنتين المقبلتين يفوق 200 مليون دينار كويتي. وأضاف دشتي أن الادارة لديها حاليا عقود ستنفذها خلال العام الجاري 2010 بقيمة 70 مليون دينار كويتي تخص البنية التحتية لتوسعة المطار من مدارج ومواقف طيارات وممرات فرعية ومدارج ومبنى الشحن. وأفاد بأن من مشاريع العقود التي ستقوم الادارة بتنفيذها المبنى الرئيسي للادارة ومحطات الاطفاء والانقاذ والطرق الداخلية في المطار واجهزة الرادارات والمساعدات الملاحية واجهزة الاتصال والاضاءة. واشار الى ان جميع المشاريع تحتاج الى متابعة وتقييم ومراسلات مع الجهات المعنية، وهي لجنة المناقصات ووزارة المالية والفتوى والتشريع وديوان المحاسبة، موضحا انه سيتم القيام بأعمالها قبل طرح المشروع، وهناك اعمال اخرى بعد الطرح واثناء التنفيذ حتى نهايته. واوضح أن جميع الاعمال والعقود الضخمة تحتاج الى متابعة من طاقم متخصص في الشؤون المالية حتى تتم بصورة قانونية مالية سليمة خالية من اي ملاحظات ومخالفات او تجاوزات. وعن حفل التكريم السنوي الاول لموظفي ادارة الشؤون المالية قال إن الهدف من الحفل هو تقدير جهود العاملين في الادارة الذين قدموا خدمات جليلة، بالاضافة الى اعطاء حافز لموظفي الادارة من الجيل الجديد. وقال دشتي إن هذا التكريم يقدم الدعم والحافز للعمل في ادارات الطيران المدني، لاسيما انها ستنفذ عقودا ضخمة خلال السنوات القليلة المقبلة، وتحتاج الى عمل ومثابرة وجهد كبير من العاملين.

> **الأعمال والعقود الضخمة تحتاج إلى متابعة من الشؤون المالية حتى تتم بصورة قانونية مالية سليمة**

«الأبحاث» يتعاون مع «الطاقة الذرية» في مجال الغذاء

قال معهد الكويت للأبحاث العلمية، إنه بصدد إجراء مشاريع مشتركة مع الوكالة الدولية للطاقة الذرية في ما يتعلق بأبحاث الغذاء والتغذية.

وأوضح مدير عام المعهد الدكتور ناجي المطيري في تصريح صحافي، أن هذه المشاريع المشتركة تتم عن طريق استخدام أساليب النظائر المستقرة في تطوير وتقييم البرامج والأنشطة ذات العلاقة المباشرة بالتغذية، وتعد نهجاً جديداً نسبياً في أبحاث الغذاء والتغذية.

وأفاد المطيري بأن استخدام النظائر المستقرة (غير المشعة) في هذه الأساليب ليس لها تأثيرات أو خطورة على استخدامها في الفئات العمرية والمجموعات السكانية المختلفة بمن فيهم الرضع والأطفال، مبيناً أن مزايا استخدام هذه الأساليب هي زيادة درجة حساسية ودقة تحديد المقاييس مقارنة بالأساليب التقليدية المستخدمة في أبحاث الغذاء.

وقال إن وفداً من باحثي دائرة التكنولوجيا الحيوية بالمعهد وإدارة التغذية والإطعام بوزارة الصحة قام بزيارة علمية لمعهد أبحاث التغذية البشرية بمجلس البحوث الطبية في كامبريدج بالمملكة المتحدة، للاطلاع عن كثب على المختبرات والأبحاث الجارية في هذا المجال.

شاور: الاستثمارات الكويتية في السودان بلغت 6 مليارات دولار

وصفها بأنها أكبر المساهمين في نهضة بلاده

أعلن مسؤول سوداني رفيع المستوى أن حجم الاستثمارات الكويتية في بلاده وصل إلى نحو 6 مليارات دولار أميركي في مختلف القطاعات الاقتصادية والتنموية الحيوية.

وقال الأمين العام للمجلس السوداني الأعلى للاستثمار أحمد شاور خلال لقائه وفدَ جمعية الصحافيين الكويتية الذي يزور السودان هذه الايام، إن هناك مشروعات كويتية ضخمة بالسودان في مجالات الاتصالات والعقارات والنقل والطيران والنفط وغيرها من المجالات التي جعلت الكويت هي الأولى عربيا في حجم الاستثمارات المنفذة فعليا على أرض الواقع.

وأضاف أن السودان يحفظ للكويت أنها من أكبر المساهمين في نهضته الاقتصادية والتنموية التي يشهدها حاليا، كما أنه يحفظ لها الاسهام المقدر في دعم الاقتصاد الوطني وإقامة مشروعات حيوية يحتاج إليها المواطن السوداني، ولاسيما في مجال البنيات التحتية والخدمات والمجالات العقارية.

ولفت الى ان الكويت ساهمت في أكبر المشروعات الاقتصادية والتنموية التي أقيمت في تاريخ البلاد، ومن بينها مشروع سكر كنانة أضخم مشروع لانتاج السكر على مستوى العالم في مساحة 100 ألف فدان، كما انها ثاني اكبر مساهم خارجي في مشروع سد مروي العملاق، فضلا عن امتلاك شركات القطاع الخاص الكويتي للخطوط الجوية السودانية والخطوط النهرية.

وأشار الى وجود استثمارات كويتية كبيرة في المجال العقاري، منها مشروعات لمجموعة «عارف» خاصة بإقامة حي للمال والاعمال، وأخرى لشركة المشروعات الكبرى العقارية الكويتية (غراند) لانشاء مدينة النور التي ستكون من اكبر المدن السكنية التجارية بالسودان بجانب وجود استثمارات في مجال الفندقة في شركة الفنادق السودانية - الكويتية وأبراج الكويت في الخرطوم.

> **الكويت ساهمت في مشروع كنانة أضخم مشروع لإنتاج السكر على مستوى العالم**

رؤية جديدة للتميّز الأكاديمي
أطلقت الجامعة الأمريكية في الكويت موقعها الإلكتروني الجديد. إكتشف مستقبلك الأكاديمي على www.auk.edu.kw
كلية الآداب والعلوم
وسائل إعلامية
الإقتصاد
اللغة الانجليزية وآدابها
المحاسبة
التمويل
التسويق
الادارة
علوم الكومبيوتر
هندسة الكومبيوتر
نظم المعلومات
التصميم الجرافيكي
الدراسات الدولية
العلوم الإجتماعية والسلوكية
برنامج اللغة الإنجليزية المكثف
اللغة الانجليزية هي لغة التدريس في الجامعة الأمريكية في الكويت. يهدف برنامج اللغة الانجليزية المكثف إلى تمكين الطلبة من اكتساب مهارات اللغة الانجليزية بالقراءة والتواصل والكتابة لإعدادهم للسنوات الدراسية في الجامعة. برنامج اللغة الانجليزية المكثف معتمد من هيئة إعتماد برامج اللغة الإنجليزية في الولايات المتحدة (CEA).
مكتب القبول
تلفون: 1-802040 / 2-224-8399 (+965) داخلي: 206 • فاكس: 2-572-4947 (+965) • admissions@auk.edu.kw
أخر موعد لتقديم طلبات الإلتحاق بالفصل الدراسي الثاني 2010: 1 فبراير 2010
الجامعة الأمريكية في الكويت حاصلة على الإعتماد المؤسسي من مجلس الجامعات الخاصة - وزارة التعليم العالي، دولة الكويت وترتبط بمذكرة تفاهم وتعاون مع Dartmouth College (USA)
AUK American University of Kuwait

مصر تطلب من الكويت إعادة النظر في الاعتراف بجامعاتها

دراسة طلب زيادة المنح الدراسية للطلبة الكويتيين

منال المكيمي

طالبت مصر خلال اجتماع اللجنة الكويتية - المصرية بإعادة النظر في الاعتراف بجامعاتها من قبل الكويتيين، كما تخلل الاجتماع مناقشة افتتاح جامعات ومدرسة مصرية في الكويت.

كشفت مصادر تربوية أن مصر طلبت من الكويت إعادة النظر في الاعتراف بالجامعات والمعاهد العليا المصرية التي تم إيقاف إيفاد الطلبة الكويتيين إليها.

وذكرت المصادر أن اللجنة الكويتية- المصرية المشتركة اجتمعت في دورتها الثامنة خلال الفترة من 6-7 ديسمبر الماضي، وترأس الجانب الكويتي نائب رئيس مجلس الوزراء وزير الخارجية د.محمد الصباح، في حين ترأس الجانب المصري وزير الخارجية أحمد أبو الغيط.

وقالت ان اللجنة أكدت ضرورة عقد المزيد من الاتفاقيات الثنائية بين الجامعات الكويتية والمصرية، وكذلك النظر في إنشاء فروع لجامعات مصرية بالكويت، بالتنسيق بين الجهات المعنية بالكويت والمجلس الأعلى للجامعات في مصر، مشيرة الى أن اللجنة طلبت زيادة عدد المنح الجامعية المخصصة للطلاب بين الجانبين. وبينت المصادر أن الجانبين شددا على أهمية تفعيل اللجنة الثنائية المنبثقة عن اللجنة العليا المشتركة الخاصة بالبحث في قضايا التعليم العالي والبحث العلمي، التي تم الاتفاق على تشكيلها في عام 2007، في حين جدد الجانب المصري مطالبته بتسهيل الاعتراف بشهادات التعليم المفتوح التي تمنحها الجامعات المصرية، وكذلك أقسام الانتساب بهذه الجامعات.

وأوضحت المصادر أن الاجتماع تخللته مطالبة بتفعيل بند تبادل زيارات الأساتذة الجامعيين بين البلدين، طبقا للبرنامج التنفيذي الموقع للأعوام 2007-2009 ، «حيث انه يطبق من الجانب المصري فقط، ولا يقابله من الجانب الكويتي إيفاد أساتذة كويتيين لمصر، كما رحب الجانب المصري بزيادة عدد الطلاب الكويتيين الدارسين بالجامعات الخاصة المصرية والبرامج المتميزة بالجامعات الحكومية».

زيادة المنح

واشارت المصادر الى أن مصر وعدت بدراسة طلب الكويت بزيادة عدد المنح الدراسية المقدمة لطلبتها لاستكمال دراستهم في مجال التعليم الديني، مطالبة إياها بإعادة النظر في الاعتراف بشهادة اختبار» أبناؤنا في الخارج».

ولفتت الى أن الجانب المصري اقترح انشاء مدرسة للجالية المصرية في الكويت تتبع نظام التعليم المصري، واعدا في نفس الوقت بدراسة إنشاء مدرسة للجالية الكويتية في مصر تتبع نظام التعليم الكويتي،على أن تتم المراسلات بشأنها عبر القنوات الدبلوماسية.

وقالت المصادر ان الجانبين اتفقا على تبادل المعلومات والبحوث المتعلقة بتطوير وتقويم المناهج والكتب المدرسية والتكنولوجيا الحديثة والتعليم الالكتروني والوسائل المتعددة في التعليم، الى جانب المشاركة في المعارض الفنية المدرسية والرياضية ومعسكرات الكشافة والجوالة في كلا البلدين، بهدف التعريف بالسمات الفنية والريادية لدى النشء في البلدين، بحدود 16 طالبا ومشرفين اثنين.

اقتراح إنشاء مدرسة في الكويت تتبع نظام التعليم المصري

الحمود: مناقشة بطاقات الوصف الوظيفي وتعديل الهياكل الإدارية

اكدت وزيرة التربية وزيرة التعليم العالي د.موضي الحمود ان الوزارة ستدرس بشكل مستفيض اجراء تعديلات في هياكل بعض قطاعات التربية.

وقالت الحمود في تصريح صحافي بعد حضورها اجتماع لجنة التنظيم في «التربية» التي تترأسها الوكيلة تماضر السديراوي وعضوية وكيلة التعليم العام منى اللوغاني ووكيلة الشؤون الادارية عائشة الروضان ومدير الموارد البشرية راشد العجيل ومدير عام منطقة الفروانية التعليمية يسرى العمر ومدير ادارة التطوير والتنمية عبلة العيسى ان الاجتماع ناقش اعتماد بطاقات الوصف الوظيفي اضافة الى نظم تطبيق الكفاءة على مستوى القطاعات الادارية والفنية في الوزارة، مبينة ان الاجتماع تطرق ايضا الى الهياكل والوصف الوظيفي في «التربية».

وكانت الحمود أصدرت قراراً بتحديد الفترة من 4 يناير حتى 31 مارس 2010 موعدا لتسجيل طلبات النقل بين المناطق التعليمية «النقل الخارجي» وبين مدارس المناطق التعليمية «النقل الداخلي».

ونص القرار كذلك على تحديد 31 أغسطس 2010 موعداً نهائياً لإصدار قرارات نقل أعضاء الهيئتين الإشرافية والتعليمية بين المناطق التعليمية وتحديد 30 سبتمبر 2010 موعداً نهائياً لإصدار قرارات نقل أعضاء الهيئتين الإشرافية والتعليمية بين مدارس ومراحل المنطقة التعليمية الواحدة.

مجهول لمباحث شرق: قنبلة في سوق الكويت للأوراق المالية

الصبر: تجاوب العاملين بالسوق أنجح إخلاءه... وقادرون على التوصل إلى المبلّغ

عمر الراشد

رجال الأمن لدى وصولهم إلى مبنى البورصة (تصوير جابر عبدالخالق)

البحث عن متفجرات

قبل نهاية الدوام الرسمي لسوق الكويت للاوراق المالية (بورصة الكويت) بساعة، وبعد انتهاء العمل الرسمي في تداول السوق، وصل رجال مباحث مخفر شرق والمتفجرات والاطفاء بلاغ كاذب عن وجود قنبلة معدة للانفجار في السوق، الامر الذي استنفر قوات الامن ثلاث ساعات بلا جدوى، إذ تبين خلو السوق من المتفجرات، فُتح تحقيق موسع لدى المباحث لاكتشاف المبلغ.

وكان البلاغ الكاذب ورد من قبل بدالة السوق إلى غرفة عمليات وزارة الداخلية الجديد (112)، مبينا وجود قنبلة جاهزة للانفجار في بورصة الكويت، الامر الذي ادى الى استنفار القوى الامنية وتوجهها الى موقع البلاغ، ودخل رجال اطفاء المدينة وإدارة متفجرات وزارة الداخلية الى مبنى السوق وتم تمشيطه بالكامل بعد إخلائه، فلم يتم الكشف عن اي متفجرات، وأحيلت القضية الى مباحث مخفر شرق، لتحري الامر وكشف المبلغ المجهول، وعليه فتح تحقيق موسع وجار العمل على التوصل إليه من خلال هواتف البدالة التي ورد منها البلاغ، مع ترجيح مصدر امني ان يكون الفاعل من داخل السوق.

إلى ذلك، اكد مدير ادارة الاعلام الامني الناطق الرسمي باسم وزارة الداخلية العقيد محمد هاشم الصبر بأنه تم تمشيط مبنى سوق الاوراق المالية (البورصة) بعد ورود بلاغ بوجود متفجرات داخله.

وقال الصبر لوكالة الانباء الكويتية (كونا) أمس ان وزارة الداخلية تأخذ اي بلاغ في هذا الشأن مأخذ الجد مؤكدا ان الفرق المتخصصة هرعت الى المكان فور تلقيها البلاغ في تمام الساعة الواحدة والنصف بعد الظهر، مشيرا إلى أن قوات تابعة للادارة العامة للدفاع المدني والادارة العامة لقوات الامن الخاصة وقطاع الامن العام والادارة العامة للاطفاء والطوارئ الطبية والمدير المناوب للعمليات المركزية هرعوا الى مبنى البورصة فور تلقي البلاغ، مشيدا بـ«تجاوب المواطنين مع عملية اخلاء سوق الاوراق المالية مؤكدا ان قوات الامن لديها القدرة على التوصل الى صاحب البلاغ الكاذب»

حضر الى موقع البلاغ مدير عام امن العاصمة اللواء طارق حمادة، ومدير مباحث العاصمة العقيد منصور العتيبي.

تدريبات رماية بالذخيرة الحية لضباط وضابطات «الداخلية»

عقدت الإدارة العامة للتدريب التابعة لقطاع شؤون التعليم والتدريب بوزارة الداخلية خلال موسمها التدريبي لعام 2010/2009 الدورة التأسيسية الأولى للرماية بالذخيرة الحية (فئة المسدس)، والتي تقام على ميادين التدريب بمجمع شركة ميادين الرماية.

وأوضحت الوزارة في بيان للصحف أمس أن الدورة ستستمر أسبوعين، ويشارك فيها ضباط وضابطات الشرطة النسائية تحت إشراف مباشر من مدير عام الإدارة العامة للتدريب العميد حميد السماك، وبحضور مساعد مدير عام الإدارة العامة للتدريب العميد عادل السعدون، ويتابع فعالياتها العملية والنظرية مدير إدارة التنسيق والمتابعة بالإدارة العامة للتدريب العقيد ناصر بورسلي ومساعده المقدم عبدالرزاق محمد.

ولفتت الوزارة إلى أنه من المقرر أن يعقب هذه الدورة التحاق هؤلاء الضباط والضابطات بدوره ثانية متقدمة، لرفع كفاءتهم وقدرتهم على كل فنون وأساليب الرماية (فئة المسدس) وعلى جميع الأوضاع في إطار خطة الوزارة، وحرصاً من وكيل وزارة الداخلية الفريق أحمد الرجيب ووكيل وزارة الداخلية المساعد لشؤون التعليم والتدريب اللواء أحمد النواف على ضرورة زيادة فاعلية رجال الأمن من ضباط وضباط صف وأفراد، وتمكينهم من المواجهة خلال العمليات الأمنية الخطيرة التي تتطلب منهم استخدام السلاح لضبط المتهمين والخارجين على القانون.

وذكرت الوزارة أن انعقاد هذه الدورات في مختلف أنواع الرماية على الأسلحة يأتي للتعامل مع أحدث المعدات والتجهيزات وتَعوُّد استخدامها من حين إلى آخر، إضافة إلى التعرف على التكتيكات التي تتم على أيدي مدربين أكفاء وميادين للرماية أقيمت على أحدث الأنظمة العالمية.

يُذكَر أن البرامج التدريبية على الرماية التي تقيمها وزارة الداخلية تهدف إلى تنمية الكوادر الأمنية وإطلاعهم على أحدث نظم التدريب والإعداد والتأهيل المعمول بها في أرقى المؤسسات الأمنية في العالم.

البراءة لمقدم في «الداخلية» من الرشوة... والإعدام لباكستاني قتل صديقته

إدانة 4 عسكريين أهملوا رقابة سجين محكوم عليه بالإعدام

حسين العبدالله

قضت محكمة الجنايات برئاسة المستشار هشام عبدالله أمس ببراءة مقدم في وزارة الداخلية وآخرين، في قضية تزوير ورشوة اختبارات القيادة، وذلك بعدما وجهت النيابة إلى المتهم الأول، وهو مقدم في وزارة الداخلية، بأن طلب وقبل لنفسه عطية «مبالغ مالية» على سبيل الرشوة.

وفي جلسة سابقة ترافع المحامي خالد الشطي بصفته محاميا للمتهم الأول، ودفع بأن الاتهام كيدي، والأدلة ملفقة، واركان الجريمة المادية والمعنوية غير متوافرة، مشككا في أقوال ضابط الواقعة في أكثر من ستة عشر طعنا قانونيا وجوهريا، فضلا عن تقديم «ملف ضخم به آلاف المستندات عرضها للمحكمة».

من جانب آخر، أيدت محكمة الاستئناف أمس برئاسة المستشار محمد بوصليب حكم محكمة اول درجة بإعدام وافد باكستاني متهم بقتل صديقته الباكستانية، إثر خلاف بينهما هددت فيه الضحية بفضح علاقتهما الآثمة، وإبلاغ زوجته بذلك، مما حدا به إلى الاعتداء عليها وطعنها بسكين حادة في أماكن متفرقة من جسدها.

وعلى صعيد متصل، قررت محكمة الجنح أمس بتقرير الامتناع عن النطق بعقاب أربعة عسكريين يعملون في ادارة امن السجون التابعة للادارة العامة للمؤسسات الاصلاحية، بينما قررت حبس المتهم سنة مع الشغل والنفاذ، وامرت بإبعاده عن البلاد لهروبه من السجن، بعد أن تمكن من الهرب أثناء نقله إلى طبيب العيون، وذلك للفرار من تنفيذ حكم الإعدام الصادر بحقه على ذمة قضية الاتجار بالمخدرات.

«هبوط» يصرع باكستانياً

فوجئ المارة في شارع قريب من مسجد العثمان بخيطان القديمة صباح أمس بسقوط باكستاني أثناء سيره، فهرعوا إليه ليتبين لهم أنه لا يتنفس، فبادر أحدهم بالاتصال بغرفة العمليات، ليقصد المكان رجال الأمن والطوارئ الطبية، وبالكشف عليه تبين أنه فارق الحياة، وبعد تدقيق رجال الشرطة على أوراقه علموا انه في العقد الخامس من عمره، واستدعوا رجال الطب الشرعي الذين تولوا نقل الجثة، مبينين أن سبب الوفاة الظاهري هو هبوط حاد في الدورة الدموية، وسجلت قضية.

إخلاء سبيل الضابط الهارب من اليمن بـ 500 دينار

أمرت النيابة العامة أمس بإخلاء سبيل ضابط الجيش المتهم بالخروج بطريقة غير مشروعة من اليمن، والدخول إلى الكويت بطريقة غير مشروعة، أمس بكفالة مالية قدرها 500 دينار، بعدما سلم نفسه إلى النيابة العامة الأسبوع الماضي بعد هربه من اليمن، وتبرئته من محكمة أول درجة الخاصة بالقضايا الجنائية من تهم الاتجار بالمواد المخدرة وترويجها، وأشاد دفاع المتهم الحميدي السبيعي بقرار النيابة العامة بالإفراج عن موكله.

واعترف المتهم في التحقيقات بدخوله إلى البلاد بطريقة غير مشروعة، وذلك بعد حجز جواز سفره على الرغم من تبرئته من محكمة أول درجة من التهم المنسوبة إليه، لافتاً إلى أنه جاء إلى الكويت بعدما شعر بعدم الاطمئنان على حياته.

هندي يدهس طفلاً مصرياً بالجليب

محمد الهادي

تعرض طفل مصري يبلغ من العمر 10 سنوات لجروح وسحجات في الجسم في حادث دهس بمنطقة جليب الشيوخ مساء امس الاول، وكان الطفل يلهو مع عدد من رفاقه بالقرب من ساحة ترابية، وأثناء ذلك رمى أحدهم الكرة بعيدا، فاندفع الطفل للحاق بها، ولم ينتبه الى عبور احدى المركبات، فصدمته بعد أن فشل قائدها الهندي في إيقافها.

بعد الحادث، توقف قائد المركبة، ونقل الطفل الذي حضر والده عند سماعه بالخبر الى مستوصف الفروانية، ثم أحيل الى مستشفى الفروانية لتلقي العلاج، وسجلت قضية بحق السائق.

الغريب: على وزارة التجارة تطبيق قانون الشركات في الجمعيات العمومية

أكد ضرورة حضور المساهمين فيها بشكل فعَّال

نظّم مركز التدريب القانوني الذي يتولّى تدريب المحامين حديثي الانضمام ندوة مساء أمس، حاضر فيها المحامي بمكتب العصيمي لأعمال المحاماة والشؤون القانونية حسين الغريب، الذي أكد ضرورة تطبيق النصوص القانونية الواردة في قانون الشركات في ما يتصل بالجمعيات العامة، وانتخاب مجالس الإدارات في الشركات المساهمة.

وأضاف الغريب في ورقة عمل قدمها في الندوة بعنوان «الجمعية العامة ومجلس الإدارة في الشركات المساهمة»، أن السنوات الماضية كشفت عن مسلك وزارة التجارة في التعامل مع استخدام القانون لتسليط فريق من المساهمين على إدارة الشركة ضد فريق آخر.

وقال الغريب إن هناك العديد من المشاكل قد تواجه المساهم في الجمعيات العامة، من بينها عدم الاستجابة لطلبه بعقد جمعية عامة لمناقشة أمور الشركة أو تغيير مجلس الإدارة رغم توافر شروط الطلب، والحل في رأيي يتمثل من خلال تطبيق نص (154) من قانون الشركات بواسطة النظام الأساسي، بأن يُحدد موعد سنوي تنعقد فيه الجمعية في الزمان والمكان المحددين دون دعوة من مجلس الإدارة، ويلزم المجلس بجدول أعمال الجمعية السنوية كتقرير عن إدارته والبيانات المالية بحالتها ورأي مراقب الحسابات.

حسين الغريب

ويبين الغريب أن المشكلة الأخرى التي قد تواجه المساهم هي أنه في حال عقد الجمعية العامة للشركة، فإنه في كثير من الأحيان تفقد هذه الجمعية دورها الطبيعي من حيث عدم حضور المساهمين المتضررين من تصرفات مجلس الإدارة، وعدم مشاركتهم في حال حضورهم في المناقشة مع مجلس الإدارة ومراقب الحسابات، لعدم إلمامهم بتفاصيل البيانات المالية، والحل في رأيي أن هذه المشكلة تحتاج من جانب المساهم إلى حضور فعّال ونقاش موضوعي بشأن البيانات المالية يكون مبنياً على فهم لها، ومن جانب وزارة التجارة تحتاج إلى حضور فعّال أيضاً من حيث اشتراك مندوب الوزارة في النقاش، واستخدام الصلاحية القانونية المنصوص عليها في المادة (178) من قانون الشركات بشكل صحيح، من حيث طلب تقرير من مراقب الحسابات في أي شأن من الشؤون المالية في الشركة، وإعداد تقرير من جانب الوزارة على ضوء تقرير المراقب إن استدعى الأمر، وألا يُكتفى بعرض تقرير على الجمعية العامة التي غالباً ما يتمتع مجلس الإدارة بأغلبية فيها، وإنما تذهب إلى أبعد من ذلك، وهو إخطار الجهات المختصة سواء كانت جهات رقابية وإشرافية أخرى مثل البنك المركزي والبورصة، أو جهات قانونية مثل النيابة العامة والإدارة العامة للتحقيقات.

حملة مرورية تحرر 108 مخالفات لشبان مستهترين في حولي

عمر الراشد

من الحملة المرورية

شن رجال المرور حملة أمنية اسفرت عن مخالفة 108 أشخاص بمنطقة حولي صباح امس.

وكان الوكيل المساعد لشؤون المرور اللواء محمود الدوسري أصدر توجيهاته بالقيام بهذه الحملة، وبمتابعة من مساعده العميد إحسان العويش، بهدف الحد من استهتار فئة من الشبان تقوم بحركات بهلوانية بمركباتها بالقرب من المعهد التجاري، إضافة إلى التحرش بالفتيات.

وعقد مساعد المدير العام للمرور العميد إحسان العويش اجتماعاً مع مدير مرور حولي، ووضع الخطة اللازمة، فطلب مدير مرور حولي من رجاله التقيد بما جاء فيها وخصوصا انها تركز على الشبان المتجولين حول المعاهد التجارية بلا مبرر، ويقومون بإزعاج المارة، ومخالفة شروط الأمن والآداب العامة، وبدأت الحملة بإشراف رئيس قسم تنظيم سير حولي الرائد سعد الرجيب والنقيب محمد الرويح والملازم أول تركي الهاجري والملازم أول تركي الحربي والملازم بدر الخليفة، واستمرت اكثر من أربع ساعات نجم عنها تحرير مخالفات فاقت المئة مخالفة.

«الداخلية»: بدء خدمة الدفع الإلكتروني لمخالفات المرور والهجرة

أعلن وكيل وزارة الداخلية الفريق احمد الرجيب بدء عمل خدمة الدفع الالكتروني لمخالفات المرور والهجرة من خلال البوابة الالكترونية الرسمية للدولة، التي يشرف على إدارتها وتشغيلها الجهاز المركزي لتكنولوجيا المعلومات استنادا إلى مرسوم إنشائه.

بيان للداخلية أمس أن الرجيب أشار الى ان الوزارة تشهد عملية تحديث واسعة النطاق تلعب فيها تكنولوجيا المعلومات والاتصالات دورا كبيرا، مبينا أن خدمة الدفع الالكتروني لمخالفات المرور والهجرة تعد تغييرا جوهريا في أساليب تقديم الخدمات تتم في إطار من الدقة وسرعة التحصيل والحفاظ على المال العام.

وأكد الرجيب حرص وزير الداخلية الشيخ جابر الخالد على إعطاء الأولوية للخدمات ذات العلاقة المباشرة بالمواطنين وكل ما يؤدي إلى راحة المواطنين والمقيمين وتسهيل سبل حياتهم اليومية، موضحا ان التوسع في استخدام التكنولوجيا في تحسين أداء العمل بالوزارة وتطوير خدماتها الالكترونية وتبسيط إجراءاتها والارتقاء بها وتسهيل الاستفادة منها للمواطنين في نطاق منظومة الحكومة الالكترونية يأتي انعكاسا لأطر التعاون والتنسيق بين الوزارة والجهاز المركزي لتكنولوجيا المعلومات في نطاق إشرافه على تنفيذ مشاريع الحكومة الالكترونية بالدولة.

وعن كيفية تقديم الخدمة، قال المدير العام لجهاز المركزي لتكنولوجيا المعلومات المهندس علي الشريدة ان هذه الخدمة يتم تقديمها على مدار الساعة دون توقف، وانه يمكن للمواطن والمقيم وجميع القطاعات بالدولة الاستعلام عنها ودفعها الكترونيا من أي مكان وفي أي وقت من خلال البوابة الالكترونية الرسمية للدولة www.e.gov.kw او الموقع الالكتروني لوزارة الداخلية www.moi.gov.kw.

وأعرب الرجيب والمهندس الشريدة عن شكرهما وتقديرهما للعاملين بوزارة الداخلية والجهاز المركزي لتكنولوجيا المعلومات على جهودهم وتعاونهم ودورهم في تنفيذ وإطلاق خدمة الدفع الالكتروني لمخالفات المرور والهجرة.

الرئيس السلوفيني يحاضر في الجامعة عن القانون الدولي

دانيلو تورك

يزور كلية الحقوق رئيس جمهورية سلوفينيا د. Danilo Turk ليلقي محاضرة في القانون الدولي الساعة 11.00 صباح اليوم.

وقالت الكلية في بيان صحافي أمس إن رئيس قسم القانون الدولي د. عيسى العنزي سيدير المحاضرة التي ستقام على مسرح المرحوم د. عثمان الصالح بكلية الحقوق في الحرم الجامعي بالشويخ، مشيرة إلى أن وزيرة التربية ووزيرة التعليم العالي والرئيس الأعلى للجامعة د. موضي الحمود، ومدير جامعة الكويت د. عبد الله الفهيد سيكونان في استقبال الرئيس السلوفيني.

«الاجتماعية» تبحث مع قنصل كوريا الديمقراطية سبل التعاون

استقبل عميد كلية العلوم الاجتماعية بجامعة الكويت د.عبدالرضا أسيري أمس القنصل والمستشار السياسي بسفارة كوريا الديمقراطية الشعبية لدى الكويت.

وبينت الكلية في بيان صحافي أمس أن الجانبين بحثا فتح مجالات التعاون بين الكلية ممثلة في وحدة الدراسات الآسيوية والجهات الكورية، وتنظيم لقاءات سنوية، ومحاضرات وندوات تهم الطلبة والأساتذة يعرض فيها الجانب الكوري موقف كوريا من جميع القضايا وبالأخص القضية النووية وعلاقات كوريا بدول المنطقة.

يذكر أن الكويت تعتبر الدولة الوحيدة من منطقة الخليج العربي التي توجد بها سفارة تمثل جمهورية كوريا الديمقراطية الشعبية.

«التطبيقي» ستختار عمداء جدداً لكلياتها 18 الجاري

أوساط أكاديمية تحذر من الطعن في الاختيار

أحمد الشمري

سيعقد مجلس إدارة الهيئة العامة للتعليم التطبيقي والتدريب اجتماعاً بعد منتصف الشهر الجاري، ومن المقرر أن تعتمد خلاله ثلاثة عمداء جدد لكلياتها.

علمت "الجريدة" من مصادر مطلعة في الهيئة العامة للتعليم التطبيقي والتدريب أن الهيئة ستعقد اجتماعا لمجلس إدارتها في 18 من الشهر الجاري، مشيرة إلى أن الانتهاء من اختيار أسماء عمداء الكليات الثلاث وإقرارها رسميا أهم البنود المدرجة في جدول أعمال الاجتماع.

وعلى صعيد متصل، ذكرت مصادر أن الأوساط الأكاديمية في التطبيقي تطالب وزيرة التربية والتعليم العالي د. موضي الحمود بحسن اختيار عمداء الكليات حتى لا تتعرض لطعن قانوني في المستقبل من قبل المرشحين لمنصب العميد، إذا ما جدّد للعمداء بعد سنتين، مشددة على أن "تحرص في اختيارها للعمداء الثلاثة بطريقة متوافقة مع معايير اللائحتين الحالية والجديدة التي ستطبق أبريل المقبل".

إلى ذلك، ذكر مصدر مقرب من النائب عضو اللجنة التعليمية د. حسن جوهر أنه يحضّر حاليا مجموعة من الأسئلة البرلمانية لوزيرة التربية والتعليم العالي، بخصوص جامعة الكويت والهيئة العامة للتعليم التطبيقي والتدريب، لافتا إلى أن محاور الأسئلة تتعلق ببعض التجاوزات المالية والإدارية في الجهتين، فضلا عن الاجحاف بحق أعضاء هيئة التدريس والتدريب والعاملين، بالإضافة إلى تأخر تعيين نواب مدير عام الهيئة، مبينة أن هناك عمداء ما زالوا على بند التكليف في قطاع التطبيقي.

وقالت المصادر أن النائب جوهر سيوجه أيضا أسئلة برلمانية بخصوص مجموعة تجاوزات تخص إدار الجامعة ومن بعدها سيتنقل إلى وزارة التعليم العالي موجها اسئلة عن نظام البعثات.

أساتذة يطالبون بأن تحرص الهيئة في اختيار العمداء على أن تكون الآلية متوافقة مع معايير اللائحتين

الرفاعي متابعاً أحد الاختبارات

الرفاعي يتفقد سير الاختبارات في «التكنولوجية»

تفقد مدير عام الهيئة العامة للتعليم التطبيقي والتدريب د. يعقوب الرفاعي عملية سير اختبارات الطلبة في كلية الدراسات التكنولوجية ومعهد الاتصالات والملاحة، بمناسبة بدء الاختبارات النهائية في كليات ومعاهد الهيئة للفصل الدراسي الأول.

وصرحت الهيئة أمس بأن عميد الكلية د. وائل الحساوي ومساعديه كان في استقباله، مشيرة إلى أنه تفقد سير الاختبارات المنعقدة في الكلية وتعرف على الإجراءات المتبعة من قبل أعضاء اللجنة على تيسير الجو العام للاختبارات، كما قدم عميد الكلية شرحا لكيفية العمل في الكلية خلال فترة الاختبارات وما تحتاج إليه من تجهيزات تساهم في تيسير العمل.

وبينت أن الرفاعي تجوّل بعدها في المعهد العالي للاتصالات والملاحة حيث كان في استقباله مدير المعهد عباس السماك وعدد من العاملين بإدارة المعهد وتبادل الطرفان الحديث حول سير العمل في المعهد خلال فترة الاختبارات وتنظيم اللجان، ثم قام بجولة في اللجان المنعقدة فيها الاختبارات والتقى أعضاء اللجنة.

رأي طلابي

فيتامين «و» في القطاع النفطي

قد لا يستوعب الكثيرون من أصحاب الرأي والمراكز الحساسة في دولة الكويت -ولا أستثني حتى أولئك الذين ترأسوا المجالس العليا لمؤسسة البترول- أهمية وحساسية النفط بالنسبة للكويت وأنه لا يقل أهمية عن المجال الأمني والدفاعي للوطن.

لقد كتبت وكتب غيري كناقد أو مصلح أو صاحب رأي، لكننا لا نرى من القوم إلا أنهم يضعوا أصابعهم في آذانهم ويستغشوا ثيابهم ويصروا ويستكبروا استكبارا لكن واجبي تجاهك يا وطني يدعوني إلى أن أعيد كلما عادوا.

يعتبر القطاع النفطي بالنسبة للكويت أهم القطاعات الإستراتيجية المصيرية التي يجب أن تعطى لها الأولويات ويجب إبعادها عن المحسوبيات والقرارات التنفيعية والشخصية بجميع أبعادها كونها مصدر الدخل الوحيد للحكومة والشعب.

لقد بدأ الترهل يصيب هذا القطاع منذ منتصف السبعينيات بعد أن أممت حكومة الكويت حصص شركتي "بي بي" و"جلف أويل" في شركة نفط الكويت المحدودة، هنا قامت الشركتان المذكورتان بسحب جميع خبرائها ومهندسيها الأكفاء من الشركة، وتركوا الفراغ والتخلخل ليملأه الملاك الجدد بمن يرونه مناسبا لملء الشواغر، لذا تم سد الفراغ بالكفاءات المحلية تارة وبغير الأكفاء تارات وتارات أخرى فتحزب الأحزاب والنواب والمتنفذون والكل يجر القصعة إلى جنبه، فتوارثت الأجيال تلك الأساليب في اعتلاء الكثير من المناصب في القطاع النفطي والوزارات إلى يومنا هذا.

ومن أسباب تدني القطاع النفطي انتشار الواسطة المعروفة بين الجميع بـ"فيتامين و" في هذا المجال فعند تشكيل مجلس الإدارة يتم اختيار المسؤول على أساس انتمائه ومذهبه وقبيلته وهذا يمنع الكثيرين الفرصة للوصول إلى الترقية، لذا علينا أن نركز على إعداد الكفاءات الفنية العاملة والموالية للقطاع بعد أن تعطيهم الشركة الحوافز وتسد الثغرات التي كان يستغلها البعض في التحايل والتقصير في الأداء في مقابل إيجاد جهاز رقابي صارم وعقابي حازم يحاسب المهمل والمتخاذل والمسيء.

وبعد أن استعرضنا مواطن الخلل تجدر الإشادة بجهود بعض الإدارات السابقة القريبة والحالية لسعيها في تطوير بعض أساليبها ولكن ما زال هناك مكان للتغيير والتطوير للأحسن.

علي الخميس
(كلية الآداب
جامعة الكويت)

عدسة أكاديميا

أساتذة الجامعة وطلبتها اتفقوا على الغياب في الأسبوع الأخير!

عماد العلي

رغم أن الدوام الرسمي في جامعة الكويت خلال الفصل الدراسي الحالي لم ينته بعد، والقاعات الدراسية كان من المفترض أن تبقى ممتلئة حتى نهاية الاسبوع الجاري، قرر الطلبة والأساتذة إعطاء أنفسهم إجازة رسمية مبكرة تحضيرا للاختبارات النهائية التي ستبدأ منتصف الأسبوع المقبل.

«الجريدة» لاحظت خلال تجولها في مواقع الجامعة المختلفة نسبة الحضور الضئيلة من قبل الطلاب والطالبات، بعد سماح الأساتذة لهم بالغياب استعدادا للاختبارات النهائية، والصورة تتحدث عن نفسها!

«الإدارية» تعرّف وفد جامعة فيسكو السويدية بالاقتصاد الإسلامي

حسن المهنا

استقبل مركز التميز في الإدارة بكلية العلوم الإدارية بجامعة الكويت وفد جامعة فيكسو السويدية، الذي ضم عميد كلية إدارة الأعمال د. هاكان لوكينج، ود.عبدالله المصري من قسم الإحصاء بالجامعة السويدية.

وذكرت الكلية في بيان للصحف أن الوفد اجتمع مع عميد كلية العلوم الإدارية د. راشد العجمي، ومدير وحدة الاقتصاد الإسلامي د. محمد القطان، بالإضافة إلى عدد من أعضاء هيئة التدريس، مبينة أن برنامج الزيارة تضمن مجموعة من الفعاليات على مدى يومين، من بينها محاضرة بعنوان Wage Formation and Production Efficiencyin the Swedish Economy قدم خلالها د. هاكان فكرة عن الاقتصاد السويدي، كما تضمن البرنامج محاضرة تعريفية عن الاقتصاد الإسلامي حاضر فيها د. محمد القطان مدير وحدة الاقتصاد الإسلامي.

ولفتت إلى أن برنامج الوفد شمل أيضاً جولة تعريفية لوحدات مركز التميز تعرف من خلالها الضيوف على مختلف الأنشطة والخدمات التي يقدمها المركز، حيث اجتمع الوفد بوحدات التميز واستمع لمختصر عن أنشطتها بشكل عام وخدماتها المقدمة لمؤسسات القطاعين الحكومي والخاص.

... وتكرّم متدربي «City Bank»

احتفت كلية العلوم الإدارية في جامعة الكويت بالطلبة المتدربين في برنامج "سيتي" لتداول الأوراق المالية، ظهر أمس الأول في مبنى الكلية، وهو البرنامج الذي يهدف إلى تأهيل طلبة الكلية للقيام بعمليات تداول مالية تحاكي الواقع وتعتمد على ممارسات عملية. وكرم عميد الكلية والمدير العام لـ"City Bank" راج دفيفدي ومدير مركز المعاملات المالية الطلبة مجتازي الدورة، في حضور مجموعة من اعضاء هيئة التدريس.

رابطة الخليج تختتم دورة في البوسابول

أعلنت تنظيم دورات تقوية وتوفير مذكرات مراجعة لطلبتها

أكدت رابطة طلبة الخليج للعلوم والتكنولوجيا أهمية الدورات الدراسية، لافتة إلى أنها ستنظم دورات لطلبتها في مقررات دراسية متعددة.

أعلن رئيس اللجنة الأكاديمية برابطة طلبة جامعة الخليج للعلوم والتكنولوجيا يوسف البدر إقامة الرابطة لدورات تقوية في الفترة من 6 حتى 14 من الشهر الحالي في مواد Fundamental of Financial Accounting و Financial Management و Managerial Accounting، لافتا إلى أن الدورات لها أهمية كونها مواد مسبقة لفتح مواد تخصص المحاسبة والتمويل، مشددا على أن دورات التقوية معتمدة من قسمي المحاسبة والتمويل ويقدمها للطلبة رئيسا القسمين.

وكشف البدر في تصريح للصحف امس أن الرابطة قامت بتوزيع مذكرات مراجعة موثقة من أعضاء هيئة التدريس لمواد Beginning Algebra، وIntermediate lgebra، و College Algebra، و Basic Statistics، وBasic Calculas، مضيفا أنه سيتم توفير وتوزيع نسخ من كتب مادتي Introduction To Cultural Anthropology، وWorld of Islam.

وأعرب البدر عن امتنانه لأعضاء هيئة التدريس في الجامعة وهم رئيس قسم المحاسبة د. محمد شريف ورئيس قسم التمويل د. محمد العليان ود. علي الأنصاري على تعاونهم في تسهيل عملية توفير مذكرات للطلبة، مؤكدا أن الرابطة ستستمر في تقديم المزيد في كل ما من شأنه رفع المستوى الأكاديمي للطلبة وتسهيل دراستهم، متمنيا التوفيق لهم في اختبارات نهاية الفصل الدراسي.

من جانب آخر، أعلن رئيس لجنة الأنشطة الرياضية في رابطة طلبة جامعة الخليج للعلوم والتكنولوجيا أحمد الفيلكاوي اختتام دورة البوسابول التي اقيمت في الحرم الجامعي بمشرف، حيث تم تخصيص 24 فريقا للفتيات و16 فريقا للشباب، وتكون كل فريق من 6 لاعبين، لافتا إلى أن إقبال الفتيات على الدورة كان أكثر من إقبال الشبان.

وأشار الفيلكاوي إلى أن التنافس كان على المركزين الأول والثاني وحصل الفائزان على جوائز قيمة وكؤوس وميداليات، شاكرا الرعاة والادارة الجامعية والطلبة المشاركين في الدورة والقائمين عليها.

مذكرات المراجعة الموزعة موثقة من أعضاء هيئة التدريس

الفريق الفائز بالدورة

توزيع 15946 حقيبة مدرسية و2968 أضحية خلال العام الماضي

أعلن بيت الزكاة استمرار مشروع التبرعات العينية لإمداد الأسر التابعة له بالمواد الغذائية والاستهلاكية الرئيسة إلى جانب بعض الأجهزة المنزلية الكهربائية للتيسير عليها وتقديم كل ما يلزم لسد حاجتها وتوفير العيش الكريم لها على مدار العام.

وبهذه المناسبة قال مساعد المدير للتبرعات العينية بإدارة المشاريع والهيئات المحلية في بيت الزكاة محمد عبدالرحمن العجمي إن الهدف من مشروع التبرعات العينية هو توفير المواد الغذائية والاستهلاكية الرئيسة بكل أنواعها وبعض الأجهزة المنزلية لتوزيعها على الأسر المحتاجة، حيث تشمل هذه المواد الأرز والسكر والزيت والدجاج واللحوم والحليب والعدس ومعجون الطماطم والشاي وبعض المواد الأخرى حسب ما يتوافر في القسم من قبل المتبرعين. وأوضح العجمي أن قسم التبرعات العينية يقوم كذلك بتوفير الأجهزة الكهربائية المنزلية والتي تشمل مكيفات وطباخات وغسالات وثلاجات برادات ماء ودفايات، مشيرا إلى أن بيت الزكاة قام بتوفير المواد الاستهلاكية المتنوعة والأجهزة المنزلية المختلفة للتخفيف من الأعباء المالية عن كاهل الأسر التابعة للبيت وتفعيلا لمبدأ التكافل الاجتماعي لكفاية حاجة الأسر. وأشار العجمي إلى أن قسم التبرعات العينية قام بصرف المواد الغذائية والكهربائية طوال عام 2009م من خلال فرعيه بالسالمية والصليبية وقام بمساعدة 7912 أسرة منهم 4082 أسرة تابعة لفرع السالمية و3830 أسرة تابعة لفرع الصليبية بصفة دورية كل شهر أو شهرين حسب نوع المساعدة التي يقرها بيت الزكاة وفقا للائحة قسم التبرعات العينية. وأكد العجمي أن تكلفة مشروع التبرعات العينية خلال عام 2009 بلغت 1529465 د.ك (مليون وخمسمئة وتسعة وعشرون الف وأربعمئة وخمسة وستون ديناراً) وجرى توزيع 1439280 كيلو أرزو 459843 كيلو سكر و137780 علبة زيت و86010 علبة حليب بودرة و209011 دجاجة مجمدة و513458 علب معجون طماطم و43104 علبة شاي و39873 كيلو تمر و983 رأس غنم و1014 جهازاً كهربائياً منزلياً.

وعن مشروع الأضاحي 1430هـ/2009م، أفاد العجمي بأنه تم توزيع 2968 أضحية على الأسر المستفيدة من المساعدات العينية في بيت الزكاة. أما فيما يخص مشروع حقيبة الطالب في عام 2009 فقد تم توزيع 15946 حقيبة مدرسية (منها 15400 حقيبة وزعت ضمن مشروع حقيبة الطالب). وفيما يخص مركز الملابس التابع لقسم التبرعات ذكر العجمي أن البيت قام على مدار عام 2009 بتوزيع 2024 بطانية و84546 قطعة ملابس و8760 قطعة من المصنوعات الجلدية والأحذية.

ولفت العجمي إلى أن تمويل مشروع التبرعات العينية يتم الصرف عليه من خلال مشروع الصدقة الجارية وتبرعات المحسنين واتفاقية مصرفي الإطعام والكسوة المبرمة بين بيت الزكاة والأمانة العامة للأوقاف .

وبين العجمي أن بيت الزكاة خصص صالتين كبيرتين في قسم التبرعات العينية - بفرعي السالمية والصليبية يتم من خلالهما توزيع المواد الغذائية والأجهزة الكهربائية على المراجعين عن طريق مواعيد محددة ببطاقات الصرف بالتوافق مع الأنظمة الآلية المتبعة في عملية الصرف. وأفاد العجمي بأن قسم التبرعات العينية يقوم بعمليات تطويرية مستمرة على المديين القريب والبعيد ويقوم بتخزين المواد الغذائية وفق احدث الطرق التخزينية المتبعة عالميا ويحرص على نظافة الأدوات المستخدمة في عمليات التعبئة والتحميل والنقل والتنزيل وهو ما كلل بحصول بيت الزكاة على شهادة مواصفة إدارة سلامة الأغذية الآيزو 22000-2005 خلال عام 2009، معربا في ختام تصريحه عن عميق شكره لكل المتبرعين الكرام من الأفراد والشركات لتمويل مشروعات قسم التبرعات العينية. وفي ختام تصريحه أعرب العجمي عن عميق شكره وامتنانه للأمانة العامة للأوقاف لدعمها المتواصل لمشاريع وأنشطة بيت الزكاة وتبرعها المستمر لمشروع مصرفي الإطعام والكسوة والذي يتم تنفيذه على مدار العام من خلال اتفاقية مصرفي الإطعام والكسوة.

محمد عبدالرحمن العجمي

1,000 الدينار
$ 3,489
€ 2,399

المؤشر الكويتي
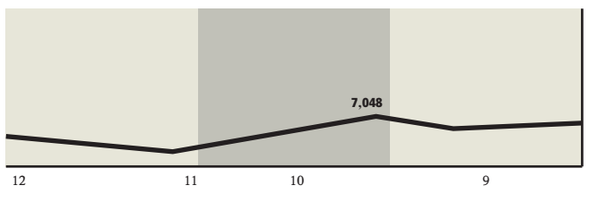

الفهد: الحكومة ستحيل 61 مشروع قانون ضمن إطار الخطة التنموية إلى مجلس الأمة

- سنرفع توصية بعدم قابلية تنفيذ قانون إسقاط فوائد القروض
- تجميد 24 مليار دينار في ودائع البنوك أكبر دليل على تعطُّش البلد للمشاريع

أحمد فتحي

«أنا لا أرسم سماء وردية، ولكني أسعي إلى أن تكون وردية» هكذا تحدث الفهد خلال لقائه مع رؤساء تحرير الصحف المحلية أمس خلال إقامته حفل غداء على شرفهم، ليستعرض معهم المشروعات الكبرى المتوقع طرحها في العام الحالي.

كشف نائب رئيس الوزراء للشؤون الاقتصادية وزير الدولة لشؤون التنمية وزير الدولة لشؤون الإسكان الشيخ أحمد الفهد لـ«الجريدة» أن الحكومة ستحيل 61 مشروع قانون ضمن إطار خطة التنمية المقترحة إلى مجلس الأمة، مبيناً أنه إذا ما تم تنفيذ 40 في المئة خلال السنة الأولى فسيكون إنجازاً، لافتاً إلى أن الحكومة ستحيل اليوم قانون القياس والمتابعة إلى مجلس الأمة، والذي يهتم بمتابعة أداء الوزارات في تنفيذ الخطة، ملمحاً إلى قيام الحكومة باتخاذ شركة عالمية لتقييم ومتابعة أعمال كل وزارة وخططها وتنفيذها.

وأشار الفهد إلى أن دراسات الجدوى التي قامت بها الحكومة بشأن المشاريع التنموية المقترحة، أظهرت عائداً متحفظاً يصل إلى 16 في المئة، موضحاً أنه في حال إشراك القطاع الخاص في هذه المشاريع فسيرتفع العائد إلى 20 في المئة، مؤكداً تعاون جميع الوزارات لإخراج هذه المشاريع إلى حيز التنفيذ.

وكانت «الجريدة» قد التقت الفهد خلال اقامته حفل غداء على شرف رؤساء تحرير الصحف الكويتية ليستعرض معهم المشروعات الكبرى المتوقع طرحها للعام الحالي.

وأضاف الفهد أن هناك جهات حكومية أو شبه حكومية غير راضية عن المشاريع الكبري التي ستُطرح، ملمحاً إلى أن هناك تعديلات مقدمة من هذه الجهات بهذا الشأن، مؤكداً ان هذه المشاريع ستكون من خلال الشركات المساهمة العامة التي ستطرحها الحكومة.

وبين الفهد أن وجود 24 مليار دينار ودائع في البنوك دليل على الحاجة الملحة إلى الاقتصاد عامة، وإلى القطاع المصرفي خاصة، للمشاريع التي تندر في الكويت، موضحاً أن الحكومة لديها ثلاث طرق لتمويل المشاريع، إما بالإقراض أو اشراك القطاع الخاص او المساهمة من الدولة، مقترحاً أن يتم تخفيض الضمان البنكي للمشاريع دون 30 في المئة أو نستغني عنه بالتأمين، مبيناً أن عقود الدولة تعد استبدادية في بعض الأحيان مع المقاولين، ولابد من تطبيق المرونة معهم.

وأكد الفهد أن عمليات الخصخصة التي تعتزم الحكومة تنفيذها ستخفف السخط على خدمات الدولة، إذ ستكون الـ12 شركة التي سيتم تخصيصها تحت إدارة القطاع الخاص، مشدداً على أنها ستتم بعد مراجعة مجلس الأمة، وستكون بطريقة قانونية، لافتاً إلى رفضه فكرة شركة الاتصالات الثالثة في البداية، ولكن عند طرحها وقيام المستثمر السعودي بشرائها بسعر 1.9 دينار للسهم، وقيامها بتخفيض أسعار الخدمات عند تشغيلها، فإن هذا الامر جعلني أقتنع بالفكرة في النهاية، مبيناً أن الخطة تسعي إلى أن تصل نسبة المواطنين إلى 35 في المئة من إجمالي سكان الكويت.

وأكد الفهد أن المشاريع الشعبوية التي تشحذ وتدغدغ مشاعر المواطنين مثل قانون اسقاط القروض، ستوقَف إذا نجحت الحكومة في تطبيق خططها التنموية، موضحاً أن هذه إطار للخطة، وليست خطة حسب المطلوب من القانون.

وبخصوص قانون المرئي والمسموع، وعد الفهد رؤساء التحرير بالحديث مع رئيس الحكومة لعمل لقاء لمناقشة آرائهم في التعديلات، مشدداً على أن مبدأ سجن الصحافيين مرفوض من الأساس، متابعاً: «أنا لن أرسم سماء وردية، ولكني أسعى إلى تكون كذلك».

عام المشاريع

وقال الفهد إن 2010 سيكون عام التنمية الايجابية لدولة الكويت، مشدداً على قناعته بقدرة الكويتيين على عزف سيمفونية النجاح التي تستطيع إعادة الكويت إلى سابق عهدها بمباركة صاحب السمو أمير البلاد وبالتعاون بين الحكومة ومجلس الامة.

وأوضح أن الجهات الحكومية المختلفة قامت بعمل معرض على هامش هذا اللقاء ليتم من خلاله إعلان المشاريع المستهدفة لكل جهة خلال 2010 لإعطاء واقع ملموس للجميع عن المشاريع التي تم الحديث عنها من قبل، لافتاً إلى أن ما تم عرضه هو جزء صغير من خطة العمل المقترحة، حيث قامت الحكومة بوضع فلسفة كبيرة لخطة تنموية شاملة تعمل الحكومة على تنفيذ جزء منها خلال العام الحالي.

وأعرب الفهد عن أمله في أن يتوافق اليوم مع أعضاء مجلس الامة في الجلسة الخاصة لدى مناقشة الخطة الخمسية، وذلك من خلال إطار دستوري وبآليات العمل الديمقراطي لإقرار هذه الخطة، مؤكداً الالتزام الأدبي والاخلاقي من جانب الحكومة تجاه الشعب ومجلس الأمة لتنفيذ خطة تعكس طموح الشارع الكويتي.

> الكويتيون قادرون على عزف سيمفونية النجاح لإعادة الكويت إلى سابق عهدها

> العائد المتحفظ للمشاريع المقترحة 16% وسيصل إلى 20% بمشاركة القطاع الخاص

أحمد الفهد متوسطاً أعضاء لجنة المشروعات الكبرى (تصوير هاني عبدالله)

وأضاف الفهد أن الحكومة تهدف إلى التحول التدريجي من خطة التنمية الشاملة التي اتخذتها خلال السنوات الماضية، والتي كانت بها بعض السلبيات في مخططاتها مما جعلها تظهر بصورة ليست إيجابية، إلى منهج جديد يحتاج إلى جهد كبير لبناء البنية التحتية داخل مؤسسات الدولة، موضحاً أن الجانب التنموي البشري والمجتمعي لم يتم عرضه، ولكن سيتم عرضه من خلال مجموعة من البرامج والأدوات التي تنفذ من خلال الخطة.

وأشار الفهد إلى أن التوجه الجديد لدى الحكومة ومجلس الأمة هو إعطاء القطاع الخاص دوراً أكبر في بناء المشروعات الخدماتية وإدارتها وتشغيلها، لافتاً إلى ثقة الحكومة بأبناء الكويت إذا ما تم توجيههم بطريقة مباشرة إلى إخراج الخطة بشكلها الإيجابي، موضحاً أنه سيتم شرح الخطة بشكل مفصل في جلسة اليوم بالمجلس.

دور القطاع الخاص

وعن دور القطاع الخاص في خطة التنمية قال الفهد إن ادخال القطاع الخاص في الخطة سيكون عن طريق طرح ثلاث شركات مساهمة عامة هي الآن في حيز التنفيذ سيتم طرحها بمزايدات خلال العام الحالي للأسواق، الأولى تتمثل في شركة البيوت منخفضة التكاليف والتي تمر الآن بمراحلها النهائية بالتنسيق مع اللجنة الإسكانية، وسيتم طرحها للقطاع الخاص خلال شهرين وستقوم بالعديد من المشاريع في خيران والمقلاع، وستقوم ببناء 9500 بيتاً منخفض التكاليف بتكلفة إجمالية تصل إلى 600 مليون دينار، مع توفير خدماتها التجارية والاستثمارية، أما الشركة الثانية فقد قطعت فيها وزارة المالية والهيئة العامة للاستثمار شوطاً كبيرا لطرحها، وستعمل هذه الشركة في المستودعات والتخزين، متوقعاً طرحها أيضاً خلال العام الحالي، مبيناً أن الشركة الثالثة هي للتأمين الصحي للمقيمين وستقوم بإنشاء ثلاثة مستشفيات بالإضافة إلى تقديمها التأمين والرعاية الصحية للمقيمين وسيديرها القطاع الخاص وهي الآن في مراحلها الأخيرة.

وأشار الفهد إلى أنه يتم الآن القيام بدراسة جدوى لعدد من الشركات الأخرى سيتم تأسيسها قريباً، لافتاً إلى السير في تخصيص شركة الخطوط الجوية الكويتية، وطرح منطقة المرقاب للمزايدة.

ولفت الفهد إلى أن دراسات مشروع المدينة الإعلامية ستكون جاهزة في شهر سبتمبر المقبل، وسيكون للقطاع الخاص دور كبير فيها، مشيراً إلى المحاولات الحثيثة مع مجلس الأمة لطرح بعض شركات الطاقة خلال العام الحالي في مجال إنتاج الطاقة الكهربائية والمياه، معرباً عن أمله في أن يتم إنجازها وطرحها في الوقت المحدد.

وأوضح الفهد أن الاقتصاد العالمي يمر بمرحلة ركود كبير بسبب الأزمة المالية، مبيناً أن إنعاش الاقتصاد المحلي يعتمد على قضيتين أساسيتين، الأولى: معالجة الجانب المؤسسي والمالي وتوفير التدفقات بالنسبة للقطاع الخاص والضمانات الكافية للبنوك وشركات الاستثمار، إضافة إلى الإنفاق الحكومي، الذي سيسهم في معالجة الاوضاع الاقتصادية الحالية.

قضية موحدة

وأكد الفهد أن الموضوع الوحيد الذي ليس عليه خلاف على المستويين الحكومي أو الشعبي هو قضية التنمية، إذ إن باقي القضايا يكون عليها أكثر من رأي، ولكن بالنسبة للتنمية، فلا احد يستطيع العبث مع هذا الملف، ولذلك تقوم الحكومة بدورها وواجباتها من خلال القوانين، مؤكداً أن مسؤولية التنمية ملقاة على العديد من الجهات، فالأجهزة الحكومية المتابعة تنفذ التوجيهات بالشكل المطلوب، مشيراً إلى دور المجلس الأعلى للتخطيط والأمانة العامة للتخطيط في وضع هذه الخطة، ودور مجلس الوزراء باعتماد البنية التحتية التشريعية المناسبة لها، إضافة إلى مجلس الأمة الذي يعد الحافز الرئيسي للقيام الحكومة بهذا المشروع.

وبين الفهد أن مفهوم التعاون بين السلطتين يتجسد كلياً في قضية التنمية، وقد لا يتجسد في قضايا أخرى لاختلاف الآراء، مؤكداً وضوح الحكومة في هذا الاطار خاصة مع العجز الواضح في بعض مرافق الدولة مثل الكهرباء والتعليم والبيئة والمشكلة السكانية والوظائف والعمل، كما أن هناك خللا في الميزانية النفطية وغير النفطية وخللا آخر في دور القطاع الخاص.

وألمح الفهد إلى أن الخطة ستكون بمنزلة اعتراف من الحكومة بكل صراحة بهذه المشاكل العالقة في اقتصادنا بقانون رسمي يتم إصداره من مجلس الأمة.

> المشاريع ستنفذ من خلال الشركات المتخصصة في إدارة القطاع الخاص

استمرار وزير الإعلام ورفض «القروض»

في رده على سؤال عن استجواب وزير الإعلام وقضية إسقاط فوائد القروض قال الفهد إنه لا يملك قرار تجميد الاستجواب، لأن القرار بيد رئيس مجلس الوزراء، متوقعاً حسب معلوماته وقناعته الشخصية أن يستمر وزير الاعلام في منصبه.

أما على مستوى قضية القروض فأوضح الفهد أن هذا القانون غير قابل للتنفيذ وسيتم التوصية من قبل مجلس الوزراء برفعه إلى سمو الأمير الشيخ صباح الأحمد لإرجائه، لأنه غير قابل للتنفيذ على ارض الواقع، فالقضية مبدأ وآلية عمل مشترك.

اجتماع مع «المركزي» والبنوك و«المالية» لبحث الشكاوى

صرح الفهد بأن هناك العديد من الشكاوى قدمت بحق بنك الكويت المركزي، الذي قام بالرد عليها، إلا أننا نريد أن يتم توضيحها بشكل مفصل، الامر الذي يدفع إلى الاجتماع مع وزارة المالية والبنك المركزي والبنوك لمناقشتها والوقوف على أهم القضايا العالقة في القطاع المالي والمصرفي.

الحكومة ليس لديها نواب

ورداً على سؤال عن عدم قيام الحكومة بإنشاء لوبي لتصويت الأغلبية على مشروع القروض كما فعلت في الاستجوابات السابقة، خصوصا ان النواب الحكوميين صوتوا مؤيدين للقانون، رد الفهد قائلاً: «أنا أرفض مصطلح النائب الحكومي، فإن كل نائب يصوت حسب قناعاته والحكومة لديها آليات لرد القانون، ومادام القانون لم ينفذ فنحن لم نفشل».

الفهد وعدد من رؤساء تحرير الصحف يعاينون أحد المشروعات النفطية

.... ومتوجهاً إلى المؤتمر الصحافي

«الوطني»: نمو القروض تحسَّن في نوفمبر الماضي بدعم من الطلب والودائع

القروض الاستهلاكية شكلت المحرك الرئيسي لنمو الائتمان

أشار "الوطني" إلى أن القروض الممنوحة للمقيمين قد ارتفعت في نوفمبر بواقع 1 في المئة مقارنة بالشهر الأسبق، أي بمقدار 240 مليون دينار، مستفيدة من تحسّن الطلب على الائتمان وزيادة الودائع خلال الأشهر السابقة.

أشار بنك الكويت الوطني في موجزه الاقتصادي الأخير بشأن التطورات النقدية في الكويت إلى أن التطورات النقدية أظهرت مزيداً من الاستقرار مع نهاية عام 2009. ففي شهر نوفمبر الماضي، واصلت الودائع لدى البنوك ارتفاعها، بينما أظهرت القروض تحسناً ملحوظاً، ونمت بوتيرة أسرع من نمو الودائع.

ونتيجة إلى ذلك، تصاعد معدل نمو عرض النقد في نوفمبر إلى 1.1 في المئة (265 مليون دينار) مقارنة بالشهر الأسبق، وذلك مقابل نمو نسبته 0.6 في المئة تحقق في أكتوبر. وكان عرض النقد قد ارتفع منذ بداية عام 2009 بأكثر من 3 مليارات دينار. كما يشير ارتفاع ودائع غير المقيمين للشهر الثاني على التوالي إلى توقف خروج الأموال الأجنبية من الجهاز المصرفي.

وأشار "الوطني" إلى أن القروض الممنوحة إلى المقيمين قد ارتفعت في نوفمبر بواقع 1 في المئة مقارنة بالشهر الأسبق، أي بمقدار 240 مليون دينار، مستفيدة من تحسن الطلب على الائتمان وزيادة الودائع خلال الأشهر السابقة. وعلى أساس سنوي، يمثل هذا الارتفاع نمواً بواقع 7.1 في المئة، بينما بلغ متوسط النمو السنوي للأشهر الثلاثة المنتهية في نوفمبر 10.2 في المئة.

ولحظ "الوطني" أن القروض الاستهلاكية شكلت المحرك الرئيسي لنمو الائتمان في نوفمبر، إذ شهدت التسهيلات الشخصية ارتفاعاً ملحوظاً بلغ 1.3 في المئة أو ما مقداره 104 ملايين دينار مقارنة بالشهر السابق، وذلك للشهر الثاني على التوالي، ليتسارع معدل نموها السنوي إلى 8.5 في المئة. ويلاحظ أن القروض المقسطة ساهمت بما نسبته 83 في المئة من الزيادة في التسهيلات الشخصية منذ بداية العام الحالي.

أما العامل الرئيسي الثاني لنمو الائتمان خلال نوفمبر فكان القروض غير المصنفة، التي ارتفعت بمقدار 106 ملايين دينار عن الشهر الأسبق. وفي المقابل، بقي حجم القروض الممنوحة للقطاعات الأخرى ضعيفاً نسبياً، إذ ارتفعت القروض الممنوحة لقطاعي الإنشاء و"النفط والغاز" بمقدار 29 مليون دينار و9 ملايين دينار فقط، على التوالي، بينما تراجعت القروض الممنوحة لقطاع التجارة والقطاع العقاري بشكل طفيف.

من جهة ثانية، ارتفعت ودائع المقيمين خلال نوفمبر بمقدار 199 مليون دينار، معظمها بالعملات الأجنبية. ومنذ بداية عام 2009، قفزت ودائع المقيمين بشكل ملحوظ بمقدار 2.9 مليار دينار، أو ما نسبته 14 في المئة.

وفي المقابل، انخفضت الودائع الحكومية بواقع 51 مليون دينار، بعدما كانت قد ارتفعت بمقدار 462 مليون دينار في الشهر الأسبق. وقد قامت الحكومة بسحب جزء من ودائعها لدى الجهاز المصرفي مع تحسن مستويات السيولة لدى البنوك، ومع ما يبدو أن خروج ودائع غير المقيمين نتيجة الأزمة قد توقف، بل في الواقع، ارتفعت هذه الودائع في نوفمبر بمقدار 98 مليون دينار، وذلك للشهر الثاني على التوالي.

وكانت الموجودات السائلة لدى البنوك المحلية قد شهدت استقراراً خلال نوفمبر بعدما كانت قد ارتفعت بمقدار 101 مليون دينار في الشهر الأسبق، فاكتتاب البنوك بما قيمته 107 ملايين دينار في سندات بنك الكويت المركزي قد قابله وبشكل جزئي تراجع في حجم ودائعها لدى البنك المركزي. وبشكل عام، بقيت سيولة الجهاز المصرفي عند مستوياتها المريحة، ليستقر متوسط أسعار الكايبور نتيجة لذلك قريباً من أدنى مستوياته، كما ورد في تقرير "الوطني".

ومنذ بداية شهر نوفمبر حتى منتصف ديسمبر، شهد سعر صرف الدينار تحسناً طفيفاً مقابل الدولار، بينما عوض خلال ديسمبر بعض خسائره مقابل اليورو إثر تراجع سعر صرف الأخير أمام العملات الرئيسية.

مسؤولة «الوطني» نجاة المختار تتحدث بلغة الإشارة إلى أحد العملاء

خدمات «الوطني» لذوي الاحتياجات الخاصة تلقى تقدير العملاء وإشادتهم

يحرص بنك الكويت الوطني، أفضل بنك في الكويت والأعلى تصنيفاً في الشرق الأوسط، على تقديم خدمات مصرفية خاصة لعملائه من ذوي الاحتياجات الخاصة بتوفير موظفين من المتدربين على التحدث بلغة الاشارة في كل من فرع حولي وفرع الفحاحيل الساحلي، ليكونا على أتم استعداد لاستقبال هذه الفئة المهمة من عملاء البنك لتوفير وتسهيل احتياجاتهم المختلفة. وقد لاقت هذه المبادرة كل الترحيب والتقدير من عملاء البنك الذين اشادوا بدور البنك الاجتماعي وحرصه على القرب من عملائه بكل فئاتهم واحتياجاتهم.

وأوضح مسؤول الخدمة بشار الشواف المتخصص في لغة الإشارة أن هذه الخطوة تعتبر الأولى من نوعها في الكويت، وهي خدمة حصرية لعملاء البنك الوطني وتأتي في إطار المسؤولية الاجتماعية للبنك تجاه جميع فئات وشرائح المجتمع، وستكون الأفرع المخصصة لهذه الخدمة قريبا موزعة على محافظات الكويت الست، وذلك لتوفير وتسهيل الوصول إليها والاستفادة القصوى من هذه الخدمة الجديدة.

ومن الجدير بالذكر ان البنك الوطني وظَّف كلاً من نجاة المختار وبشار الشواف وهما من الكفاءات الكويتية الشابة خاصة لهذه الخدمة. وتعتبر الكويتيه نجاة المختار هي أول خليجية تحصل على رخصة لغة الاشارة العالمية، وهو أمر جدير بالفخر سواء بالنسبة إلى الكويت أو البنك الوطني. وأشارت نجاة المختار إلى أن هذه الخدمة تأتي ضمن إطار مسؤولية بنك الكويت الوطني تجاه المجتمع ضمن سجله الحافل بالعديد من المبادرات والمساهمات في شتى الميادين الإنسانية والاجتماعية والرياضية والتعليمية على المستويين المحلي والإقليمي، كما أن الاهتمام بقضايا المجتمع يكون على الدوام على رأس قائمة أولويات بنك الكويت الوطني، الذي ينتهج منهجية ثابتة وسياسة مرسومة في ما يتعلق بمسؤوليته الاجتماعية.

«هاربور»: سوق دبي العقاري أكثر نضجاً واستقراراً في 2010

التقرير ناقش أهم العوامل التي ستساهم في الانتعاش

أكد تقرير هاربور الفصلي أن الناتج المحلي الإجمالي لدولة الإمارات سينمو إلى حوالي 3 في المئة، بينما سيستمر تحريك الاقتصاد عن طريق الإنفاق على مشاريع البنية التحتية الممولة بأسعار النفط، والتي يتوقع أن تستقر بمستويات مناسبة بين 75 و85دولارا سنويا.

حللت شركة هاربور للوساطة العقارية، من خلال النسخة الثالثة من تقرير هاربور، الذي يكشف عن "الواقع الجديد" والوضع العام للسوق العقاري في دبي في عام 2010، مختلف العوامل المهمة المتعلقة بانتعاش اقتصاد دبي، بما في ذلك إعادة احياء علامة دبي التجارية وكيفية تسويقها للعالم كمركز لعقد الصفقات أو للعيش أو للزيارة. بالإضافة إلى ذلك، يناقش قطاع السياحة وتأثيره على قطاع العقارات، الذي يعتبر موضوعا مهما وحساسا، وذلك لأن توفير تجربة فريدة للمسافرين والسياح يعد أحد العناصر الأساسية لتحقيق الانتعاش.

وقال التقرير: "إن نسيان عام 2009 لن يكون بالأمر السهل، ولكن يجب وضعه في سياقه الصحيح، فالتباطؤ الاقتصادي في 2009 علم العديد من الحكومات والمؤسسات التجارية والأفراد العديد من الدروس القيمة على المستويين الإقليمي والعالمي. ويجب على هذه الدروس أن تزيدنا معرفة وخبرة وحكمة، وأن تبقى بالأذهان خلال تطلعنا قدما نحو العقد المقبل، ولكن 2020 لا تزال على بعد 10 أعوام، وعلينا جميعا أن نركز الآن على المستقبل القريب، وما نسميه في هاربور الواقع الجديد".

ويتابع التقرير النقاش في مسألة النمو السكاني، فإن نموه بمعدلات سريعة هو المفتاح الأساسي للازدهار الاقتصادي، والذي يحدده النمو في قطاعات التجارة والأعمال والسياحة. فيعد نمو الكثافة السكانية العامل الرئيسي لتوليد الطلب اللازم لبدء نهوض قطاع العقارات مرة أخرى، بعد مرحلة الانخفاض التي شهدتها الكثافة السكانية في 2009 بنسبة تراوحت بين 5 و8 في المئة.

ويؤكد تقرير هاربور الفصلي أن الناتج المحلي الإجمالي لدولة الإمارات سينمو إلى حوالي 3 في المئة، بينما سيستمر تحريك الاقتصاد عن طريق الإنفاق على مشاريع البنية التحتية الممولة بأسعار النفط، والتي يتوقع أن تستقر بمستويات مناسبة، بين 75 و85 دولارا سنويا.

وتابع: "سوق العقارات في دبي سيشهد المزيد من الضغوطات كلما انجز مشروع جديد، لذلك على اقتصاد دبي أن يتخذ أنشطة أخرى مدرة للدخل، غير مجال العقارات، استجابة للنموذج الاقتصادي الذي أعيدت هيكلته تماشيا مع تتابعات الأزمة الاقتصادية".

هذا ويغطي التقرير عوامل أخرى مثل السباق العالمي لجذب رؤوس الاموال العالمية، وموضوع العرض الفائض، وتأثير عمليات الاندماج، ودمج المشتريات العقارية، ودور مؤسسة التنظيم العقاري "ريرا"، بالإضافة إلى أهمية خلق علاقات جديدة بسبب التحول الجذري في السيطرة على السوق.

البحرين تؤسس أول منطقة حرة للوساطة والتحكيم في العالم

تختص بالفصل في المنازعات بين المؤسسات المالية

تختص الغرفة بالفصل في المنازعات التي ينعقد الاختصاص بنظرها لمحاكم البحرين، أو لأي هيئة ذات اختصاص قضائي في الأصل، متى ما زادت قيمة المطالبة على 500 ألف دينار (1,3 مليون دولار).

أعلنت مملكة البحرين تأسيس أول منطقة حرة للوساطة والتحكيم في العالم، تحت اسم غرفة البحرين لتسوية المنازعات. وستلتزم الأطراف الدولية التي توافق على تسوية منازعاتها في غرفة البحرين لتسوية المنازعات بقبول التسوية التي تتوصل لها الغرفة نتيجة التحكيم والوساطة دون أن تواجه بتحديات قانونية في المملكة. وتختص الغرفة بالفصل في المنازعات التي ينعقد الاختصاص بنظرها لمحاكم البحرين، أو لأي هيئة ذات اختصاص قضائي في الأصل، متى ما زادت قيمة المطالبة على 500 ألف دينار (1.3 مليون دولار)، ويشمل ذلك المنازعات التي تنشأ بين المؤسسات المالية المرخص لها بموجب قانون مصرف البحرين المركزي أو المؤسسات الدولية. وقال وزير العدل والشؤون الإسلامية الشيخ خالد بن علي آل خليفة: "إن غرفة البحرين لتسوية المنازعات ستزود مستخدمي خدماتها بما في ذلك المجتمع القانوني في المملكة، والشركات القانونية العالمية، والشركات متعددة الجنسيات والحكومات التي تتعاقد في منطقة الخليج، وفي بقية أنحاء العالم، بوسائل مصممة خصيصاً لتسوية مؤكدة للمنازعات التجارية بسرعة وكفاءة".

ومن جانبه، أكد النائب الأول لرئيس جمعية التحكيم الأميركية ريتشارد نايمارك أن "الجمعية تتشرف بعقد شراكة مع وزارة العدل والشؤون الإسلامية في مملكة البحرين، لتأسيس غرفة البحرين لتسوية المنازعات. ويزداد إدراك القانونيين في القطاعين العام والخاص لفعالية وعدالة وسائل تسوية المنازعات البديلة، مع تزايد استخدام هذه الوسائل على المستوى العالمي".

السوق السعودي: بدء الاكتتاب في 30% من رأسمال «هرفي» للخدمات الغذائية

السعيد: أرباح هذه السنة من المتوقع أن تصل إلى 115 مليون ريال

بدأ أمس طرح 30 في المئة من أسهم شركة هرفي للخدمات الغذائية التابعة لمجموعة صافولا للاكتتاب العام كأول اكتتاب خلال عام 2010، ويقدر عدد الأسهم المطروحة للاكتتاب بـ8.1 ملايين سهم بسعر اكتتاب قدره 51 ريالاً للسهم الواحد، والمحدد على طريقة سجل بناء الأوامر، وسيتم تخصيص 50 في المئة فقط من الأسهم المطروحة للمكتتبين الأفراد.

وقال العضو المنتدب للشركة أحمد السعيد، إنه من المتوقع أن تحقق الشركة أرباحاً تصل إلى 115 مليون ريال هذه السنة.

وأضاف السعيد أن الشركة اضطرت إلى رفع رأسمالها سابقا من مصادرها، لتساعد على تخفيض قيمة السهم الذي سيطرح للمساهم، ولولا عملية رفع رأس المال لأصبح السهم ذا قيمة أكبر بكثير من القيمة الحالية.

ورأى السعيد أن المستقبل يبشر بنجاح كبير لهرفي، خصوصاً أن الشريحة الواسعة من سكان السعودية هي من فئة الشباب، وأن الشركة العاملة في المملكة بحاجة إلى عدد من المطاعم أكثر من العدد الحالي بكثير لاستيعاب الطلب المتزايد.

تم تأسيس شركة هرفي للخدمات الغذائية سنة 1981 من قبل حمود السعد البراهيم وأحمد حمد السعيد بالمملكة العربية السعودية، وتعمل في مجال تشغيل مطاعم الوجبات السريعة، وإنتاج وبيع منتجات المخابز واللحوم، ويقدر رأسمال الشركة المدفوع بـ270 مليون ريال موزعة على 27 مليون سهم بقيمة اسمية 10 ريالات للسهم.

تعد مجموعة صافولا وشركاتها التابعة أبرز الملاك الحاليين لشركة هرفي بنسبة 70 في المئة (قبل الاكتتاب)، وستنخفض هذه النسبة إلى نحو 49 في المئة بعد الاكتتاب، كما يمتلك أحمد حمد السعيد 29 في المئة من أسهم هرفي، وستنخفض ملكيته إلى 20.30 في المئة.

تشغل شركة هرفي 148 مطعماً للوجبات السريعة في مختلف أنحاء المملكة السعودية، و4 مطاعم في البحرين، و3 مطاعم في الكويت، ومطعمين في مصر، ولديها 16 محلاً لمنتجات المخابز كلها في الرياض، وأخيراً قامت الشركة بإنشاء مصنعين الأول لإنتاج الحلويات ومنتجات المخابز، والثاني لتصنيع اللحوم في الرياض.

«الخطوط القطرية» تنوي طرح أسهمها للاكتتاب العام

الباكر يتوقع أن يتم الطرح في 2015

قال الباكر إن لدى شركته خطة جاهزة منذ عامين لإطلاق شركة طيران منخفضة التكاليف، وسيتم تنفيذها إذا دخلت المنافسة إلى السوق القطري، ووجه رسالة إلى شركات الطيران الاقتصادي، وهي أنه إذا أرادوا منافستنا في سوقنا فسنكون منافسين جديين لهم في أسواقهم.

قال الرئيس التنفيذي لشركة الخطوط الجوية القطرية أكبر الباكر، إن لدى شركته خطة لطرح أسهم الشركة في اكتتاب عام، متوقعاً أن يتم الطرح في عام 2015، كما تحدث الباكر عن وجود خطة لدى شركته لإطلاق ناقلة اقتصادية في حال وجدت الحاجة إلى ذلك.

وأضاف الباكر أن شركته تنتظر الوقت المناسب لطرح أسهمها للاكتتاب، مشيراً إلى أن هذا الأمر سيكون ممكناً "عند تحقيقنا أرباحاً لثلاث سنوات على التوالي".

من جهة ثانية، قال الباكر إن التمويل الرئيسي لعمليات شراء الطائرات يتم ذاتياً، وأضاف: "يتوافر لدينا التمويل من العديد من البنوك".

ورأى الباكر أن شركات الطيران المتعثرة تشكل فرصة استثمارية لكنه لم يبدِ أي اهتمام بهذه الشركات، مضيفاً: "في الوقت الحالي نفضل التركيز على تطوير شركتنا وعدم انفاق مواردنا لمساعدة شركات طيران أخرى".

وتابع: "أعتقد أن الصعوبات التي تواجهها هذه الشركات تأتي بشكل رئيسي بسبب تفاقم التكاليف لديها، وذلك من جراء الأوضاع الاقتصادية التي تواجهها دولهم، أما قطر فتتمتع بمستوى تضخم متدن، مما يساعدنا على السيطرة على تكاليفنا".

ونفى الباكر أن تكون الخطوط القطرية تحصل على أي دعم حكومي، سواء عند شراء الوقود أو خلاف ذلك، معتبراً أن ما يقال عن حصول شركته على دعم عند شراء الوقود إنما هو "نظرية أطلقتها شركات الطيران الأجنبية لتبرير توسعاتنا".

وعن احتمالات أن تنافس شركات الطيران الاقتصادي في المنطقة الخطوط القطرية، قال الباكر إن لدى شركته خطة جاهزة منذ عامين لإطلاق شركة طيران منخفضة التكاليف، وسيتم تنفيذها في حال دخلت المنافسة الى السوق القطري، مضيفاً: "أريد توجيه رسالة إلى شركات الطيران الاقتصادي، وهي أنه إذا أرادوا منافستنا في سوقنا فسنكون منافسين جديين لهم في أسواقهم".

مبيعات السيارات الصينية تقفز 52,9% في 2009

الإجراءات الحكومية عززت الطلب

قالت رابطة مصنعي السيارات في الصين إن مبيعات السيارات الصينية ارتفعت 52.9 في المئة في عام 2009 لتصل الى 10.3 ملايين وحدة.

وأضافت الرابطة أن المبيعات في شهر ديسمبر وحده قفزت 88.7 في المئة، مقارنة بالشهر نفسه من العام السابق الى 1.1 مليون وحدة.

وذكرت الرابطة أن هذا يأتي مقارنة بنمو سنوي بنسبة 98.2 في المئة في نوفمبر وحده و49.7 في المئة في الأشهر الاحد عشر الاولى من عام 2009.

وأردفت أن المبيعات الكلية للسيارات من الحافلات والشاحنات والعربات الصغيرة كانت بمنزلة نقطة مضيئة في العام الماضي وسط التباطؤ الصناعي العالمي الحاد، اذ عززت الإجراءات الحكومية الطلب على السيارات.

MASSALEHINVESTMENTS K.S.C
مصالح الإستثمارية ش.م.ك

إعلان

تعلن

شركة المصالح الاستثمارية

عن انتقال مكاتبها

من مبنى غرفة التجارة والصناعة

إلى العنوان التالي

الشرق - شارع أحمد الجابر - دروازة العبدالرزاق

برج اليونفيرسال - الدور الثامن

تلفون: 22250045 - 1882000

النفط والطاقة

إعداد: خالد الخالدي
k.alkhaldi@aljarida.com

الخشتي لـ الجريدة.: 272 ألف برميل نفط و91,8 مليون قدم مكعبة من الغاز يومياً إنتاج «نفط الخليج» من المنطقة المقسومة

1,2 مليار دينار ميزانية المشاريع الرأسمالية والتشغيلية خلال 2009- 2013

قال رئيس مجلس الإدارة العضو المنتدب في الشركة الكويتية لنفط الخليج بدر الخشتي إن أبرز ملامح بنود الخطة الاستراتيجية طويلة الأمد للشركة والتي تمتد إلى عام 2030، أنها تهدف إلى تحقيق التنسيق الأمثل بين أنشطة الشركات التابعة لمؤسسة البترول الكويتية، وذلك بشمول بعض الأنشطة المتماثلة في شركات مختلفة تحت استراتيجية موحدة.

وأشار الخشتي في لقاء مع "الجريدة" إلى أن "نفط الخليج" قامت بتحديد الأهداف طويلة المدى الخاصة بالمركز الرئيسي للشركة، وكذلك لمناطق عملياتها المشتركة، وهي عمليات الوفرة المشتركة وعمليات الخفجي المشتركة، لتتكامل مع الأهداف طويلة المدى.

وأوضح أن الشركة تعمل على المحافظة على مستويات الإنتاج والعمل على زيادته، وذلك إما بأعمال الاستكشاف لإضافة احتياطيات جديدة أو لزيادته بتوسعة المرافق الحالية وبناء مرافق جديدة.

وقال الخشتي: "لم يكن للأزمة المالية العالمية تأثير على حجم الاستثمارات المخصصة للمشروعات الرأسمالية للشركة، إذ صاحب تلك الأزمة أيضاً انخفاض ملحوظ في أسعار مواد التصنيع والإنشاء، وكذلك تكلفة العقود بما في ذلك عقود الخدمات المساندة للعمليات النفطية نتيجة لهذه الأزمة المالية العالمية.

وفي ما يتعلق بخلاف الشركة مع النقابة، قال الخشتي: "تحرص الشركة دوماً على حفظ حقوق العاملين لديها، وتوفير البيئة المناسبة للعمل، ودراسة كل الطلبات التي تقدم لها من النقابة، وتحقيق العادل منها في إطار المصلحة العامة"، مؤكداً أن الشركة حريصة كل الحرص على إعطاء العاملين جميع حقوقهم بما يتماشى مع قانون العمل. وفي ما يلي تفاصيل اللقاء:

> الأزمة المالية العالمية لم تؤثر في حجم الاستثمارات المخصصة للمشروعات الرأسمالية

> هناك تنسيق دائم بين الشركة ومؤسسة البترول ووزارة النفط

• ما أبرز ملامح التعديلات في استراتيجية 2030 لشركة "نفط الخليج"؟

من أبرز ملامح بنود الخطة الاستراتيجية طويلة الأمد (2030) أنها تهدف إلى تحقيق التنسيق الأمثل بين أنشطة الشركات التابعة لمؤسسة البترول الكويتية، وذلك بشمول بعض الأنشطة المتماثلة في شركات مختلفة تحت استراتيجية موحدة، وعلى سبيل المثال ضم أنشطة الإنتاج والتي يشارك فيها كل من شركة نفط الكويت KOC، والشركة الكويتية لنفط الخليج KGOC، والشركة الكويتية للاستكشافات البترولية الخارجية KUFPEC، وشركة التنمية النفطية ODC لتكون تحت قطاع واحد، يمثل الشركات المنتجة للنفط يسمي قطاع الإنتاج (Upstream Sector).

وفي إطار هذه الخطة قامت الشركة الكويتية لنفط الخليج بتحديد الأهداف طويلة المدى الخاصة بالمركز الرئيسي للشركة، وكذلك لمناطق عملياتها المشتركة وهي عمليات الوفرة المشتركة وعمليات الخفجي المشتركة، لتتكامل مع الأهداف طويلة المدى الخاصة بالشركات الزميلة الأخرى التي سبق ذكرها.

• أين وصلتم في استكشافاتكم الجديدة؟

أود أن أوضح أنه في ضوء الخطط الاستراتيجية المتفق عليها مع الشركاء في مناطق العمليات سواءً البرية أو البحرية، فإن الشركة تعمل على عدة محاور كلها تصب في أمرين هامين هما المحافظة على مستويات الإنتاج والعمل على زيادته، وذلك إما بأعمال الاستكشاف لإضافة احتياطيات جديدة أو لزيادته بتوسعة المرافق وبناء مرافق جديدة، وعلى سبيل التوضيح، ففي مجال الحفر والاستكشاف مثلاً، فإن الشركة تتوسع حالياً في حفر ثلاثة أنواع من الآبار لتحقيق هذه الأهداف وهي:

1- الآبار الاستكشافية: وهي الآبار التي يتم حفرها لاختبار تراكيب جيولوجية جديدة لم يتم اختبارها بعد، وذلك لزيادة الاحتياطيات المؤكدة وزيادة معدلات الإنتاج.

2- الآبار التطويرية: وهي الآبار التي يتم حفرها بالتراكيب الجيولوجية المنتجة للمحافظة على معدلات الإنتاج.

3- آبار الحقن أو الغمر بالماء أو البخار: وهي الآبار التي يتم من خلالها حقن الماء أو البخار للحفاظ على ضغط المكمن أو لتعزيز الضغط فيه لتحسين كفاءة استخلاص النفط من المكمن.

حجم إنتاج المنطقة المقسومة

• ما حجم الإنتاج الحالي من المنطقة المقسومة البحرية والبرية؟ وإنتاج كل جانب من النفط والغاز على حدة؟

بلغ حجم الإنتاج الحالي للشركة من المنطقة المقسومة بشقيها البري والبحري وفقاً لآخر تقرير (أكتوبر 2009):

الإنتاج الكلي الفعلي للشركة من النفط: 271.6 ألف برميل يومياً

الإنتاج الكلي للشركة من الغاز: 91.8 مليون قدم مكعبة يومياً

إنتاج الجانب البري

أولاً إنتاج النفط بالوفرة:

الرتاوي/ برقان (خفيف): 89.5 ألف برميل يومياً.

الإيوسين (ثقيل): 38.1 ألف برميل يومياً.

الإجمالي : 127.6 ألف برميل يومياً.

ثانياً إنتاج الغاز بالوفرة:

الإجمالي: 51.3 مليون قدم مكعبة يومياً.

إنتاج الجانب البحري

أولاً إنتاج النفط:

الخفجي: 131 ألف برميل يومياً.

الحوت: 13 ألف برميل يومياً.

الإجمالي : 144 ألف برميل يومياً.

ثانياً إنتاج الغاز بالخفجي:

الإجمالي : 40.5 مليون قدم مكعبة يومياً.

• ذكرتم انكم تسعون إلى زيادة العمالة الكويتية إلى 85 في المئة مع تدريبهم أين وصلتم في ذلك؟

لا شك في أن إدارة الشركة تسعى إلى تحقيق أحد أهدفها الاستراتيجية، والتي من ضمنها زيادة العمالة الكويتية لتصل النسبة إلى النسبة المطلوبة ألا وهي (85 في المئة)، ونفتخر نحن في الشركة الكويتية لنفط الخليج بأن نعلن أن نسبة التكويت لدينا تجاوزت النسبة المستهدفة، حيث تصل العمالة الكويتية في كل من المكتب الرئيسي وفي عمليات الوفرة المشتركة إلى 88 في المئة بعدما كانت نسبتها 81 في المئة في عام 2006.

وكذلك الحال نفسه في عمليات الخفجي المشتركة والتي تسعى إدارة الشركة جاهدة إلى تكويت الوظائف المخصصة لها علماً بأن نسبة العمالة الكويتية في الخفجي بلغت 33.48 في المئة من إجمالي القوى العاملة في عمليات الخفجي المشتركة بعدما كانت نسبتها لا تزيد على 23 في المئة عام 2003. كما أن تدريب القوى العاملة في الشركة يعتبر واحداً من أهداف تطوير الموارد البشرية التي تصقل وتنمي مهارات العاملين للأفضل، وتمتاز الشركة بأن ساعات التدريب الفعلية للعاملين تجاوزت الساعات المحددة لهم وهو ما يؤكد اهتمام الشركة بالعاملين وتأهيلهم للأفضل. وعلى سبيل المثال، فقد تم تدريب عدد 18 عاملاً كويتياً عن طريق إيفادهم إلى الولايات المتحدة في عام 2007، وذلك لتدريبهم على تقنيات خدمة الآبار، وقد أتموا ذلك التدريب في فبراير 2009. كما يتم حالياً تدريب عدد 5 عاملين تشغيل وصيانة على الآلات الثقيلة بالتعاون مع شركة شيفرون، وذلك حتى يتأهلوا لإدارتها في المستقبل. علاوة على ذلك، فإنه يتم تدريب جميع العاملين كل حسب احتياجاته الوظيفية سنويا على ألا يقل عدد الدورات الداخلية عن ثلاث دورات تدريبية لكل موظف وألا تزيد على أربعة دورات وذلك لتطويرهم وظيفيا ومهنيا.

> حريصون على إعطاء العاملين جميع حقوقهم بما يتماشى وقانون العمل

> النفط الخفيف أو الثقيل هو المصدر الرئيسي لإنتاج الطاقة حتى اليوم

الاستثمارات المستقبلية

• ما حجم استثماراتكم خلال المرحلة المقبلة وماذا عن خططكم المستقبلية؟

تبلغ الميزانية المرصودة للمشاريع الرأسمالية والتشغيلية التي سيتم صرفها على مدار الخطة الخمسية (2009 – 2013) حوالي 1210 ملايين دينار كويتي، إذ سيبلغ حجم استثمارات الشركة في مشاريع النفط والغاز خلال عام 2010 فقط حوالي 328 مليون دينار كويتي.

• تطوير مهارات العاملين ذوي الخبرة ومهندسي البترول والجيولوجيين المعينين حديثاً.

• كيف كان تأثير الأزمة الاقتصادية العالمية على بعض مشاريعكم؟

لم يكن للأزمة المالية العالمية تأثير على حجم الاستثمارات المخصصة للمشروعات الرأسمالية، إذ صاحب تلك الأزمة أيضاً انخفاض ملحوظ في أسعار مواد التصنيع والإنشاء، وكذلك تكلفة العقود بما في ذلك عقود الخدمات المساندة للعمليات النفطية نتيجة لهذه الأزمة المالية العالمية. إضافة إلى ذلك، فقد قامت مؤسسة البترول الكويتية وشركاتها التابعة بتخفيض ميزانيات الأعمال الأقل أهمية عن هذه المشروعات بشكل عام بنسبة حوالي 30 في المئة، لتفادي أي تأثير على خطط تمويل وإنجاز المشروعات الرأسمالية الهامة.

• ماذا عن علاقتكم بمؤسسة البترول الكويتية ووزارة النفط؟

الكل يعلم أن الشركة الكويتية لنفط الخليج واحدة من الشركات التابعة لمؤسسة البترول الكويتية، وهو ما يعني أننا نعمل ضمن منظومة واحدة لتحقيق الأهداف الواردة في الخطة الاستراتيجية للمؤسسة في ما يخص نشاط الشركة وهو مجال استكشاف وإنتاج النفط والغاز، وهو ما يجعل من وجود التنسيق الدائم والمستمر أمراً ضرورياً يتم بشكل دائم ومنتظم. وكذلك فإن علاقة الشركة بوزارة النفط تعتبر أمراً حيوياً خاصة في ما يتعلق بشأن إدارة المكامن وحفر الآبار.

الخلاف مع نقابة العاملين

• أين وصلتم بالخلاف القائم بين الشركة ونقابة العاملين فيها؟

تحرص الشركة دوماً على حفظ حقوق العاملين لديها، وتوفير البيئة المناسبة للعمل، ودراسة كل الطلبات التي تقدم لها من النقابة وتحقيق العادل منها في إطار المصلحة العامة.

وأما إن كان السؤال عن منازعة التحكيم التي أثارتها النقابة مؤخراً فقد صدر فيها قرار لم ترتضه النقابة، وقد طعنت عليه بالتماس إعادة النظر

وقضى فيه بعدم جوازه، كما طعنت عليه أيضاً بالتمييز الذي مازال مطروحاً أمام محكمة التمييز.

ونحن حريصون كل الحرص على اعطاء العاملين جميع حقوقهم بما يتماشى مع قانون العمل.

• ما تعليقكم على أن النفط الثقيل الذي تسعون إلى إنتاجه لن يجد تسويقا بسبب عدم وجود مصاف لتكريره إضافة إلى أنه يحتوي على نسبة عالية من الكبريت؟

النفط سواءً كان من النوع الخفيف أو النوع الثقيل سيظل المصدر الرئيسي لإنتاج الطاقة حتى اليوم، ومسألة إنتاج النفط الثقيل ليست أمراً جديداً في الصناعة النفطية فهو يُنتج وبكميات كبيرة في مناطق عدة من العالم نظراً الى الحاجة إليه. وعلى سبيل المثال فإن معظم إنتاج بلد كبير ومُصدر أساسي للنفط مثل كندا هو نفط من النوع الثقيل. وعلى ذلك فإننا لا نتفق مع الرأي المطروح خاصة في ظل الحاجة العالمية لكل برميل نفط وإمكانية إنتاج هذه النوعية بتكلفة مقبولة قياساً بأسعار البيع الحالية.

التكلفة المادية لمشروع «حقن البخار» عالية

سألت "الجريدة" الخشتي عن مشروع حقن الآبار بالبخار وأين وصل ومتى سيتم اتخاذ القرار النهائي بشأنه، فأجاب: تعتبر منطقة الوفرة من المناطق ذات الاحتياطي الضخم بالنفط الثقيل، ولاستخراج هذا النوع من النفوط الثقيلة فإن الحقن بالبخار يعتبر من أحدث الطرق التكنولوجية المستخدمة.

ولكون هذا المشروع ذا تكلفة مادية عالية وقد يواجه بعض الصعوبات الفنية فقد ارتأت الشركة الكويتية لنفط الخليج وشركة شيفرون السعودية أن يتم التخطيط، ومن ثم الإنجاز لهذا المشروع على عدة مراحل، مرحلة الدراسة المستفيضة للمشروع والمرحلة التجريبية المصغرة، وقد قمنا بالانتهاء من هاتين المرحلتين، ونحن الآن في المرحلة التجريبية الموسعة والتي بدأت فعليا في يونيو 2009، وسوف يتم استخلاص نتائجها مع نهاية 2011 حيث سيكون بمقدورنا اتخاذ القرار النهائي للمشروع.

وفي حال عدم وجود جدوى اقتصادية لهذا المشروع فمن البدائل التكنولوجية التي قمنا بالتخطيط لها بالتوازي مع مشروع الحقن بالبخار هي مشروع الغمر بالمياه، وقد بدأنا فعليا بالدراسة التجريبية لهذا المشروع.

مشاريع بـ 11 مليار دينار خلال 20 سنة لزيادة الطاقة الإنتاجية

1- معدلات الإنتاج:

- الوصول إلى معدل إنتاج 300 ألف برميل يوميا والمحافظة على مستوى الإنتاج خلال الثلاثين سنة القادمة.
- التحكم في زيادة المصاريف التشغيلية لكل برميل والوصول إلى اقل تكلفة ممكنة.

2- تطوير المكامن:

- تطبيق أحسن وأفضل أساليب إدارة المكامن لإنتاج النفط والغاز بشكل فعال وتكلفة مناسبة.
- تعويض الإنتاج النفطي (معامل تعويض الإنتاج 1:1 من معدل إنتاج السنوات الثلاث الماضية) بإضافة احتياطيات مؤكدة من خلال الاستكشاف وتحسين الإنتاج من المكامن الحالية.
- تطوير حقل الدرة للغاز وحقل اللولو.
- تطوير حقلي حما وجنوب الفوارس بالعمليات المشتركة بالوفرة.
- تقييم وإعادة تطوير مكمن الرطاوي في حقل جنوب الفوارس.
- تطوير مكمن المارات الجيوراسية في حقل حما في الجزء الجنوبي من المنطقة المقسومة البرية لزيادة الإنتاج.

3- الاستكشاف

- متابعة خطط الاستكشاف البري والبحري. (الانتهاء من المسح الزلزالي للمنطقة البحرية)
- استكشاف إمكانية طبقات البرقان والزبير في الجزء الجنوبي الشرقي للمنطقة البرية.

4- استغلال وتطوير الغاز:

- أن تكون الشركة رائدة في إنتاج الغاز الطبيعي في البلاد.
- تكثيف عمليات الاستكشاف والتطوير والإنتاج للغاز غير المصاحب (حقل الدرة).
- تحقيق الاستغلال الكامل للغاز المصاحب والوصول إلى نسبة حرق 1 في المئة بحلول عام 2014

5- البيئة:

- الاستمرار في تبني المقاييس العالمية للصحة والسلامة والبيئة.
- التأكيد على سلامة العمليات والصحة والسلامة والبيئة من خلال تحديث المنشآت الحالية للوصول إلى عمليات آمنة وفعالة.

6- الموارد البشرية

- زيادة أعداد العمالة الكويتية لتصل إلى ما نسبته 85 في المئة.
- تطوير وتدريب العمالة للوصول إلى أعلى مستويات المهارة الممكنة.

«سابك» تتصدر قائمة أكبر 10 شركات عالمية للمنتجات الكيميائية بحلول عام 2015

كشفت دراسة اقتصادية صدرت أخيرا عن حصول شركة سابك السعودية على المركز الأول من بين أفضل عشر شركات عالمية متخصصة في إنتاج البتروكيماويات، وذلك في عام 2015 المقبل.

ووضعت الدراسة، التي أعدتها شركة الاستشارات العالمية كي بي إم جي، والتي تتحدث عن مستقبل قطاع الكيماويات في العالم، الشركة السعودية للصناعات الأساسية سابك على رأس قائمة أكبر عشر شركات عالمية إنتاجا للمنتجات الكيماوية بحلول عام 2015، تليها شركة بأسف الألمانية، ثم شركة داو كيميكال الأميركية، متوقعة صعود عدد من الشركات الصينية لتكون ضمن أكبر خمسة منتجين في العالم. كما ضمت القائمة شركتين خليجيتين هي الشركة الإماراتية للاستثمارات البترولية وشركة صناعة الكيماويات الكويتية، وتوقعت الدراسة أن تسبب الأزمة العالمية وتقلبات السوق حدوث مجموعة من عمليات الاندماج والاستحواذ في قطاع البتروكيماويات خلال الفترة المقبلة، وبينت الدراسة أن صناعة الكيماويات تنمو بشكل كبير في منطقة الشرق الأوسط، مقارنة بباقي أسواق العالم بالرغم من أن المنطقة ركزت تاريخيا على إنتاج النفط فقط، لكنه وفي السنوات القليلة الماضية بدأ العديد من الشركات الوطنية في الشرق الأوسط التوجه إلى عقد شراكات مع شركات عالمية لإقامة مشاريع مشتركة مثلما قامت "أرامكو" السعودية أخيرا بعقد شراكات مع شركات فرنسية ويابانية وأميركية لإقامة مشاريع تكرير مشتركة في شرق وغرب المملكة، كما هو الحال في قطر والكويت والإمارات التي تستفيد من توافر المواد الخام الرخيصة، وقربها من الأسواق الضخمة والمتنامية في آسيا.

وذكرت الدراسة أن القدرة على التوسع في قطاع الكيماويات في الشرق الأوسط خلال الفترة من الآن حتى عام 2015 قد تجعل ما يقارب 20 في المئة من صناعة الكيماويات الأوروبية غير قادرة على التنافس، وحدوث مثل هذا يفرض على المستثمرين في شركات الكيماويات الغربية تغيير اتجاههم من إنتاج المواد الخام إلى المواد الكيماوية المتخصصة المدعومة بحلول مبتكرة ومستدامة تساعدهم على البقاء في صدارة المنافسة في الأسواق الناشئة، ومن خلال وجود شركات غربية معروضة للبيع في السوق، تجد شركات الشرق الأوسط من السهل عليها شراء عمل تجاري جاهز بدلا من بناء مرافق جديدة، خاصة أن عددا من المشاريع الضخمة قد علقت بشكل مؤقت بسبب الأزمة العالمية، ما يسهم في تنشيط ظاهرة الاستحواذ بشكل كبير، حيث تظهر أهم مزايا استراتيجية الاستحواذ التي تقوم به شركات شرق أوسطية في وصولها إلى الأسواق الغربية والاستفادة من التكنولوجيا المتطورة.

التركيت: دعم مؤسسة البترول الكويتية من أسس نجاح «إيكويت»

قال الرئيس التنفيذي لشركة إيكويت حمد التركيت إن الإنجازات العالمية للشركة نتاج للدعم اللامحدود الذي تتلقاه من مؤسسة البترول الكويتية وشركاتها التابعة. وأوضح التركيت خلال حفل لتكريم بعض القيادات النفطية التي لعبت دوراً حيوياً في تحقيق أهداف شركة إيكويت خلال عام 2009، وأثناء فترة التشغيل التجاري لوحدات الإنتاج الجديدة أن هذا التكريم تطبيق لفلسفة مشاركة النجاح مع جميع الجهات المرتبطة بالشركة، مشيرا إلى أن هذا الدعم الذي تتلقاه الشركة منذ التأسيس يؤكد الدور الحيوي للمؤسسة وشركاتها التابعة في تقدم قطاع الصناعة الكويتي، وإيمانها بأن الصناعة البتروكيماوية من افضل بدائل تنويع مصادر الدخل لبلدنا العزيز الكويت، بما يعود بالخير على الوطن والمواطنين ودعم مشاريع التنمية الاقتصادية والصناعية في دولة الكويت لبناء اقتصاد وطني يكرس مفهوم التنمية المستدامة. من جانبه، قال مدير وحدة الايثيلين في شركة ايكويت محمد الشمري ان التعاون والتنسيق بين شركة ايكويت وشركات القطاع النفطي قد وصل الى درجة كبيرة من التكامل، نتيجة لرغبة الجميع في تحقيق ما فيه مصلحة هذا الوطن المعطاء من خلال البذل والعطاء، مضيفا ان هذا التعاون قد ساهم بفعالية في المحافظة على الاداء المتميز لشركة ايكويت.

نشرة الطاقة البديلة: النفط بات سلعة محدودة

الوقود المتجدد يلبي احتياجات المستقبل

ظافر قطمة

قالت صحيفة الغارديان البريطانية إن الشركات الأجنبية نالت نصيب الأسد من عقود تطوير ما يعرف باسم ثورة الرياح قبالة الشواطئ في بريطانيا، والتي تقول المصادر الرسمية فيها إنها سوف تماثل في نهاية المطاف فترة الانتعاش التي شهدتها صناعة نفط بحر الشمال.

قال تقرير نفطي صدر عن نشرة الطاقة البديلة في الولايات المتحدة إنه مع تقدم وكالة حماية البيئة الأميركية في تطبيق المقياس الجديد للوقود المتجدد- 2 فإن المشاركين في المؤتمر الوطني عن الديزل الحيوي واكسبو، المزمع عقده في الفترة ما بين السابع والعاشر من شهر فبراير المقبل في ولاية تكساس، سوف تتاح لهم فرصة التحدث حول الوقود المتجدد والإعداد له بصورة متأنية ومدروسة.

وأضاف التقرير أن تطبيق القياس الجديد للوقود المتجدد- 2 هذه السنة سوف يكون العامل الوحيد الأكثر أهمية في مجال إنتاج واستخدام الديزل الحيوي، لأن المؤتمر سوف يوفر للحضور الأدوات اللازمة لمواجهة الطلب المتوقع الذي قد يتجاوز مليار غالون في 2010، وإضافة الى ذلك فإنه سوف يرفع الطلب الى مستويات غير مسبوقة قد تحدث نقلة مهمة في ميدان تلبية احتياجات الطاقة في المستقبل.

وحسب الرئيس التنفيذي لشركة "لي انتربرايزس" واين لي فإن هذه السنة "هي الفترة التي يتعين فيها البناء أو الشراء لأن النفط أصبح سلعة محدودة"، ويضيف: مايك شوك الشريك في مؤسسة ابتكارات أغري بروسس أن الأوساط المعنية تعلم أن الوقود البديل سوف يستمر، كما يتفق الرجلان على أن صناعة الديزل الحيوي تتقدم بصورة جيدة، ويرى واين لي أن هذه الصناعة سوف تستمر في التكيف مع المشاكل، وانها سوف تواصل النمو، وكما كان الحال مع العديد من الصناعات قبلها سوف يتمكن اللاعبون الأكفاء من تحقيق الأرباح والفوائد منها.

طاقة الرياح في بريطانيا

وفي سياق متصل قالت صحيفة الغارديان البريطانية إن الشركات الأجنبية نالت نصيب الأسد من عقود تطوير ما يعرف باسم ثورة الرياح قبالة الشواطئ في بريطانيا، والتي تقول المصادر الرسمية فيها إنها سوف تماثل في نهاية المطاف فترة الانتعاش التي شهدتها صناعة نفط بحر الشمال.

غير أن غوردن براون قال إنه لايزال واثقا من أن الشركات البريطانية قد تتمكن من الفوز بالعديد من العقود التي تصل قيمتها الى أكثر من 75 مليار جنيه استرليني، واللازمة لبناء ما يكفي من الطاقة النظيفة من أجل توليد 25 في المئة من الطاقة الكهربائية في البلاد.

يذكر أن مجموعة تضم تسع شركات تعمل في ميدان طاقة الرياح وقعت اتفاقيات مع "كراون إستيت" التي تضطلع بمسؤولية الأعمال المتعلقة بالطاقة المتجددة في مياه المملكة المتحدة لتقديم مقترحاتها خلال مرحلة التخطيط، وسوف تقع مزارع الرياح المقترحة في أماكن بعيدة عن الساحل وفي مياه أكثر عمقا من أي مشروع حالي قبالة الشاطئ، ومن شأن ذلك أن يجعل عملية البناء أكثر صعوبة، ولكنها لن تتعرض لموجة الاعتراضات التي واجهت مخططات تطوير طاقة الرياح على الشاطئ.

وتضيف الصحيفة أن بريطانيا تتصدر دول العالم في ميدان استخدام الرياح قبالة الشاطئ، ولديها من المشاريع القائمة أو قيد التخطيط أو البناء أكثر من أي دولة اخرى.

وحسب تصريحات براون فإن تراخيص مزارع الرياح الجديدة وفرت قاعدة مهمة من أجل الاستثمار في الطاقة الصناعية المحلية، "وتكمن صناعة الرياح قبالة الشاطئ في صلب تحول اقتصاد المملكة المتحدة الى الكربون المنخفض الذي قد تصل قيمته الى 75 مليار جنيه استرليني، كما أن العملية سوف تدعم 70 ألف وظيفة بحلول عام 2020، وأنا سوف أعمل ما بوسعي لتوفير تلك الوظائف للعمال البريطانيين".

ومضت "الغارديان" الى القول إن جماعة غرين بيس رحبت بالمشاريع الجديدة المقترحة، ونقلت عن المدير التنفيذي لتلك الجماعة جون سوفن قوله "إن بريطانيا قد أظهرت طوال تاريخها التصميم والبراعة في معالجة التحديات الصناعية الكبرى في كل حقبة من الزمن، وفي القرن الواحد والعشرين نرى أن تلك المؤهلات مدعوة من جديد للمساهمة في عملية الانتقال من الوقود الحفري الى مصادر نظيفة ومتجددة للطاقة، ويوجد في بريطانيا بعض أفضل المهندسين والميكانيكيين وعمال البناء في العالم".

الصعوبات والتحديات

ولكن مع إحساس المسؤولين والمطورين بالإثارة إزاء احتمالات تحقيق فارق جوهري بشأن أمن امدادات الطاقة عند نفاد نفط وغاز بحر الشمال ومساعدة البلاد على تحقيق أهداف تغير المناخ، لكنهم يعترفون بوجود الكثير من المصاعب والتحديات "والكثير يعتمد على ما سوف نواجهه في الطريق". وأضافت الصحيفة أن فكرة بناء 6500 عنفة في المياه العميقة حول بريطانيا، من أجل توليد ما يكفي من الطاقة لتوفير 25 في المئة من الكهرباء، تعتبر مهمة ومثيرة ولكنها تمثل أيضا تحديا صعبا يتطلب الكثير من الجهد والتخطيط السليم.

البنوك العالمية رفعت رواتب مسؤوليها وخفضت مكافآتهم!

قال استطلاع اجرته شركة ميرسر الاستشارية إن معظم البنوك زادت المرتبات الاساسية وخفضت المكافآت للمسؤولين التنفيذيين ردا على دعوات لبرامج تعويض أقل بعد الأزمة المالية.

وقال اربعة أخماس من شملهم الاستطلاع في مسح شمل 61 مصرفا وشركات اخرى للخدمات المالية، انهم اجروا او يخططون لإجراء تغييرات على العلاوات السنوية والحوافز القصيرة المدى.

واشارت الدراسة الى ان نحو 65 في المئة من البنوك زادت المرتبات الاساسية، في حين خفض 88 في المئة عبء المكافآت في برامجها للتعويض.

ويحنى باللائمة على البنوك في منح مكافآت تحمل مخاطر سخية ومفرطة وتعزيز ثقافة الأجل القصير والتي ادت الى الانهيار المالي.

وقال 41 في المئة فقط من البنوك التي شملها الاستطلاع انها حدت بشكل كبير او ألغت ضمانات العلاوات لعام واحد للمسؤولين التنفيذيين، في حين قال 64 في المئة انها فعلت ذلك لضمانات العلاوات لعدة سنوات.

وقالت ميرسر ان 57 في المئة قالوا انهم وضعوا بالفعل حدا اقصى للمكافآت او حدوا من نظامهم للمكافآت وتخلص 42 في المئة من «المظلات الذهبية» أو التعويضات المالية المضمونة للمسؤولين التنفيذيين في حالة فصلهم، وهو أسلوب يشيع استخدامه بين شركات التأمين أكثر من البنوك.

«أبوظبي للاستثمار» تراجع خططها لمواجهة الركود

قالت هيئة أبوظبي للاستثمار التي تدير أكبر صندوق ثروة سيادي في العالم، إنها مازالت تنظر في المخاطر التي تواجه الاقتصاد العالمي، وتخطط تبعاً لذلك لمراجعة استثماراتها من أجل مواجهة الركود.

وقال العضو المنتدب للهيئة الشيخ أحمد بن زايد آل نهيان في مقابلة مع صحيفة "هاندلسبليت"، وهي يومية ألمانية متخصصة بشؤون المال والأعمال، إن الولايات المتحدة لاتزال تمتلك معظم السيولة في العالم، وسوف تظل أداة مهمة لتنويع الاستثمارات. وتتراوح قيمة الأصول التي يمتلكها صندوق أبوظبي السيادي بين 500 و700 مليار دولار، الا أنه نادراً ما يعلن تفاصيل خططه الاستثمارية واستراتيجياته في الأسواق. وقال آل نهيان ان هيئة الاستثمار ترغب في التركيز على استراتيجية استثمارية متنوعة مع "ممارسة قدر كبير من الحذر". وأضاف: "بينما نشهد الآن عودة للانتعاش والتعافي، فإننا لا نستطيع أن نتجاهل العديد من المخاطر الجوهرية التي لاتزال موجودة".

وأشار الشيخ أحمد الى أن هيئة أبوظبي للاستثمار أجرت مراجعة لأدائها في ظل الأزمة المالية العالمية.

تراجع أرباح «سافكو» السعودية 30% في الربع الأخير بسبب تقلص الإنتاج

الماضي: أربعة مصانع توقفت عن العمل شهراً كاملاً للصيانة

تراجع صافي أرباح شركة الأسمدة العربية السعودية (سافكو) 30 في المئة في الربع الأخير من 2009 مقارنة بالفترة المماثلة من عام 2008، إذ حققت أرباحاً بلغت 376 مليون ريال، مقابل 536 مليون ريال للربع المماثل من العام السابق.

وحققت الشركة صافي ربح خلال 2009 بلغ 1.845 مليار ريال، مقابل 4.280 مليارات للفترة المماثلة من العام السابق، وذلك بانخفاض قدره 57 في المئة (الدولار يعادل 3.75 ريالات). وبررت "سافكو" تراجع الأرباح في بيان نشرته على موقع "تداول" بالانخفاض في الأسعار العالمية لبيع منتجات الشركة. أما السبب الرئيسي للانخفاض في الربع الرابع من 2009 مقارنة بالربع الرابع من 2008 والربع الثالث من 2009 فيعود إلى انخفاض كميات الإنتاج، بسبب تنفيذ أعمال الصيانة لمصانع الشركة.

يشار إلى أن الشركة قامت بفصل إيرادات ومصاريف العمليات المتوقفة بالدمام لعام 2008 ببند مستقل في قائمة الدخل لغرض المقارنة تطبيقا لمعيار العرض والإفصاح.

وقال رئيس مجلس ادارة "سافكو" محمد الماضي إن أسباب التراجع في أرباح الربع الرابع ترجع الى الصيانة الدورية لأربعة من مصانع الشركة، وهو ما كان له تأثير على كمية الإنتاج والمبيعات، وحدث ذلك في ظل تحسن ملحوظ في أسعار الأمونيا واليوريا.

وأضاف الماضي: "كنا سنحصل على نتائج أفضل لولا التوقفات للصيانة الدورية"، مشيراً الى أن أعمال الصيانة استمرت شهراً كاملاً، ثم عادت الى العمل، كما أشار إلى أن أعمال الصيانة الدورية عادة ما تتم كل عامين أو ثلاثة.

وأكد الماضي أنه "لولا التوقفات الدورية لكانت نتائج الشركة أفضل في الربع الرابع بسبب زيادة الأسعار"، متوقعاً نتائج أفضل العام المقبل، لأن المصانع عادت الى الخدمة مع حفاظ الأسعار على مستوياتها. وفي ما يتعلق بنتائج الربع الأول من العام الحالي قال الماضي إن "من الصعب التكهن بأن المصانع قد يطرأ عليها أي عطل أو خلل، لكن لو استمرت في انتاجها فإن النتائج ستكون أفضل في الربع الأول".

إلى ذلك قال أحمد شمس الدين، نائب رئيس الأبحاث في EFG هيرمس "إن نتائج سافكو جاءت متوافقة مع توقعات المجموعة، وبالتالي لا توجد مفاجآت". وبرر تراجع الأرباح بتراجع الإنتاج بسبب أعمال الصيانة في مصنع رئيسي لـ "سافكو" التي استمرت حوالي شهرين.

«الشامل الدولية القابضة» تشارك في ملتقى «gether Get2»

دعماً للمشاريع الكويتية الصغيرة

في خطوة تهدف إلى دعم المشاريع الكويتية الصغيرة ومساعدتها على تحقيق أهدافها المنشودة، شاركت "الشامل الدولية"، في ملتقى "Get2gether" الذي أقيم للعام الثاني، واستضافه فندق الموفنبيك بالمنطقة الحرة خلال الفترة من 7 وحتى 9 يناير 2010.

وكانت الشامل الدولية القابضة في طليعة المشاركين باعتبارها من الرعاة الذهبيين لهذا الحدث، الذي أقيم بحضور عدد من كبار الشخصيات وممثلي القطاعات وصانعي القرار وأبرز الخبراء، وبمشاركة أكثر من 160 من المشاريع الكويتية المتنامية والمميزة والتي اجتمعت تحت سقف واحد هذا العام.

وصرّحت الرئيس التنفيذي لشركة الشامل الدولية القابضة ديرين كاميرون قائلة: "يسعدنا أن نكون جزءاً من هذا الحدث الرائع الذي يتيح لنا فرصة مثلى لدعم الشركات الكويتية الصغيرة وتشجيعها على مواصلة نموها، كما يتيح لنا هذا الملتقى تعزيز علاقاتنا مع العملاء الحاليين وبناء علاقات وطيدة مع عملاء جدد، إننا دائماً مؤمنون بقدرات الشباب الكويتي، ويسعدنا أن نوفر لهم الدعم اللازم للاستفادة من طاقاتهم الكامنة وتحقيق طموحاتهم في السوق الكويتي المزدهر والواعد".

وتزاول شركة "الشامل الدولية" نشاطها في منطقة الشرق الأوسط منذ أكثر من 12 عاماً، أطلقت خلالها مجموعة واسعة من منتجات وخدمات السفر لعملائها من الأفراد والشركات، وتعمل الشركة عبر فروعها المنتشرة في كل من الكويت والإمارات وقطر والبحرين والأردن، وقريباً في سلطنة عمان والمملكة العربية السعودية، ويمتلك فريق عمل الشركة الخبرة الغنية والحرفية العالية التي تمكنه من توفير حلول متكاملة تناسب متطلبات كبار الشخصيات وكل فئات العملاء.

«التجاري»: مشرف خان يفوز بـ 100 ألف دينار كويتي من حساب النجمة

باستطاعة أي شخص أن يفتح حساب النجمة بإيداع مبلغ 150 ديناراً فقط في أي من فروع البنك التجاري الكويتي، وكلما ازداد رصيد حساب العميل في حساب النجمة ازدادت فرص الربح، إذ يحتسب كوبون للسحب مقابل كل 50 ديناراً كويتياً في الحساب.

في 4 يناير 2010 انضم مشرف خان نور محمد إلى قائمة الفائزين بجائزة الـ 100000 دينار كويتي في حساب النجمة بعد إعلان النتائج في السحب الذي أقيم في المبنى الرئيسي للبنك تحت إشراف وزارة التجارة والصناعة.

وعن تلقيه خبر فوزه قال: "إنها بالفعل مفاجأة سارة، فعندما تلقيت الخبر من موظفة البنك التجاري لم أصدق ما اسمع، وطلبت منها إعادته أكثر من مرة لأتأكد من هذا الخبر الذي لم أكن أتوقعه، لذا كررت السؤال هل أنت متأكدة من أنني فائز بجائزة الـ 100000 د.ك، وعندما أكدتي لي أنني الفائز قلت لها أنت جلبتي لي الحظ اليوم بهذا الخبر السعيد، فالحمد والشكر لله على هذه الجائزة فهي نعمة منَّ الله بها علي من فضله"، وعند سؤاله عن خططه المستقبلية، أشار إلى أن الشعور بالفوز يعطيه الدافع لإيداع المزيد من المبالغ في حساب النجمة، وبالتالي الحصول على فرصة أكبر للفوز في السحوبات المقبلة التي تجرى شهرياً، وقال إنه سيحتفظ بمبلغ الجائزة في حساب النجمة بانتظار عمل تخطيط جيد للاستفادة من هذا المبلغ.

وقد استقبل مدير أول قطاع الخدمات المصرفية للأفراد كامل مهدي، الفائز مشرف خان نور محمد، وقدم له التهنئة وشيك الجائزة.

وقد اثنى مشرف على مصداقية البنك وجهوده المبذولة لتقديم أفضل الخدمات والحلول المصرفية المتميزة التي تتناسب مع احتياجات عملائه، مقدماً الشكر لجميع العاملين في البنك التجاري على جهودهم لإرضاء عملائهم وتحقيق أحلامهم من خلال الخدمات المصرفية المتنوعة.

من الجدير بالذكر أنه باستطاعة أي شخص أن يفتح حساب النجمة بإيداع مبلغ 150 دينارا فقط في أي من فروع البنك التجاري الكويتي، وكلما ازداد رصيد حساب العميل في حساب النجمة ازدادت فرص الربح، حيث يحتسب كوبون للسحب مقابل كل 50 دينارا كويتيا في الحساب، كما يتميز هذا الحساب بأنه يمكن السحب والإيداع فيه في أي وقت، إضافة إلى إمكان إصدار بطاقة سحب آلي عليه، والحصول على كل الخدمات المصرفية من خلاله مثل خدمة التجاري اون لاين والخدمة الهاتفية وخدمات مركز الاتصال وخدمة الرسائل القصيرة، وكذلك استخدام الحساب لإصدار بطاقة ائتمانية في حالة عدم تحويل الراتب.

كامل مهدي يسلم الفائز الجائزة

«المركزي» العماني: البنوك تتمتع بالسيولة ومستعدة لتمويل المشاريع الجادة

قال حمود بن سنجور الزدجالي الرئيس التنفيذي للبنك المركزي العماني إن البنوك العمانية تتمتع بوفرة من السيولة، ولديها سيولة كبيرة وهذه السيولة يجب ان توظف للقطاعات المختلفة داخل السلطنة، مؤكدا ان البنوك مستعدة لتمويل المشاريع الجادة، واذا ثبت ان هناك دراسة جدوى لاي مشروع فلا اعتقد ان البنوك سوف تتوانى عن تمويل اي مشروع يكون مجديا، لان البنوك نفسها بحاجة الى مقترضين وبحاجة الى مستثمرين لكي يستثمروا الفائض النقدي الموجود لديها في الوقت الحاضر.

وفي السياق نفسه أكد على هامش افتتاح معرض الاستثمار وملتقى رجال الاعمال بمركز عمان الدولي للمعارض ان السلطنة تتمتع بقطاع مصرفي قوي وسليم قادر على الاستجابة لطلبات المستثمرين.

الجدير بالذكر ان البنوك التجارية تشكل مصدر التمويل الاكبر بالنسبة الى المستثمرين، وان حوالي 90 في المئة من المشاريع التي نفذت كان يتم تمويلها عن طريق البنوك.

أسعار العملات مقابل الدينار الكويتي

العملة	شراء	بيع
دولار أميركي	0.285	0.28705
يورو	0.411	0.41852
جنيه إسترليني	0.457	0.4646
فرنك سويسري	0.277	0.28351
دولار كندي	0.279	0.2851
دولار أسترالي	0.254	0.2671
ريال سعودي	0.076	0.07659
درهم إماراتي	0.0775	0.07822
دينار بحريني	0.761	0.76272
ريال قطري	0.07775	0.078903
ريال عماني	0.745	0.7461
ريال يمني	0.00136	0.0013881
دينار أردني	0.403	0.4056
ليرة سورية	0.0061	0.006323
ليرة لبنانية	0.000191	0.000194
جنيه مصري	0.0522	0.0527
درهم مغربي	0.036	0.03738
دينار تونسي	0.214	0.2222
ين ياباني	0.003	0.003124
دولار سنغافوري	0.202	0.20741
دولار هونغ كونغ	0.0365	0.03704
باهت تايلندي	0.0085	0.0087052
بيسو فلبيني	0.0061	0.0063
روبية اندونيسية	0.000030	0.00003161
روبية هندية	0.0062	0.0063293
روبية باكستانية	0.0033	0.0033833
تاكا بنغلادشية	0.0041	0.0041531
روبية نيبالية	0.0038	0.003964
روبية سريلانكية	0.0023	0.0025063

* المصدر: المزيني

الوزان لـ الجريدة.: «الدولي» مستعد لتمويل مشاريع العقار الصناعي إذا ثبت جدواها

عيسى الحمصي

قال الوزان في تصريح لـ«الجريدة» إن العقار الصناعي مرتبط في معظم الأوضاع بالبنك الصناعي، إذ إن معظم الصناعيين الكويتيين يلجأون إلى البنك الصناعي للحصول على خدمات التمويل لإنجاز مشاريعهم الصناعية.

عبدالوهاب الوزان

قال رئيس مجلس إدارة بنك الكويت الدولي عبدالوهاب محمد الوزان، إن البنك لن يألو جهدا في اغتنام الفرص التي تتاح أمامه لشتى المشاريع، حتى لو كانت مشاريع عقار صناعي إذا ثبت جدواها.

وقال الوزان في تصريح لـ«الجريدة» إن العقار الصناعي مرتبط في معظم الأوضاع بالبنك الصناعي، إذ إن معظم الصناعيين الكويتيين يلجأون البنك الصناعي للحصول على خدمات التمويل لإنجاز مشاريعهم الصناعية.

ولفت الى أن لجوءهم هذا الى البنك الصناعي في محله، من باب التسهيلات التي يقدمها البنك لعملائه، إضافة الى متابعة مشاريعهم التي تكون تحت مظلته طوال فترة عملها.

من جانب ثان، قال الوزان إن بنك الكويت الدولي سيغتنم أية فرصة تتاح له في هذا القطاع، لافتا الى أن البنك فاتح أبوابه أمام الجميع، ولجميع المجالات الصناعية وغيرها، إضافة إلى القطاع الزراعي رغم وجود محفظة للتمويل الزراعي.

وقال إن إيجابية المشاريع ومردودها هي الفيصل في عملية الإقدام على الدخول فيها أو الإحجام عن ذلك، مشيرا الى أن وجود ضمانات تجعل البنك في أي مشروع يؤكد الدخول في تلك المجالات على اختلاف أنشطتها.

بيت الاستثمار العالمي لتداول الأوراق المالية يتقدم إلى المركز التاسع عشر في 2009

من أصل 148 شركة وساطة عاملة في مصر

قدمت الشركة منذ بداية العام الحالي خدمات الوساطة المالية إلى عملائها خارج مصر، مما يؤكد جانب التطور المستمر للشركة، وعملها الدؤوب لتوسيع نطاق خدماتها.

أعلن بيت الاستثمار العالمي لتداول الأوراق المالية في مصر احتلاله المركز التاسع عشر، وذلك من أصل 148 شركة وساطة مالية تبعاً للإفصاح الذي أصدرته بورصة القاهرة بتاريخ 3/1/ 2010 وذلك عن عام 2009.

جاء بيت الاستثمار العالمي لتداول الأوراق المالية في المركز التاسع عشر بحصة سوقية بلغت 1.16 في المئة وقيمة تعاملات بلغت 6.78 مليارات جنيه بارتفاع 580 مليون جنيه عن عام 2008، لتتقدم الشركة 9 مراكز مقارنة بالمرتبة الثامنة والعشرين التي احتلتها الشركة في عام 2008.

وعبر المدير التنفيذي في بيت الاستثمار العالمي لتداول الأوراق المالية محمد حسين عن سعادته بهذا الإنجاز، قائلاً: «لقد أكدت هذه نتائج على أهمية الدور الذي تلعبه «غلوبل» في السوق المصري وعلى نشاطها الدائم والمستمر في تلبية الاحتياجات المتعددة لعملائها».

وتعزيزاً لنشاطها الدائم فقد قامت الشركة منذ بداية العام الحالي بتقديم خدمات الوساطة المالية لعملائها خارج مصر مما يؤكد جانب التطور المستمر للشركة وعملها الدؤوب لتوسيع نطاق خدماتها.

وختم حسين قائلاً: «أود أن أتقدم بجزيل الشكر والامتنان لجميع عملائنا للثقة التي منحونا إياها. كما أتقدم بالشكر إلى فريق العمل على تفانيهم بالعمل والذي كان وراء هذا الإنجاز، إذ حرصوا على تطبيق المعايير العالمية ومراعاة الالتزام بمعايير السلوك المهني بما يصب في مصلحة العملاء».

يُذكَر أن بيت الاستثمار العالمي لتداول الأوراق المالية هو شركة تابعة لبيت الاستثمار العالمي «غلوبل» في مصر ويبلغ رأسماله 20 مليون جنيه مصري. وتهدف الشركة إلى تقديم خدمة التداول الالكتروني ورخصة المارجن في 2010 وستبدأ بتعزيز وجودها في السوق الخليجي والتركيز على مجال المؤسسات.

الشمالي يعد شركات الاستثمار بحل لقانون فرض الضريبة على دعم العمالة الوطنية

أشارت مصادر إلى أن الاتحاد طالب بعدم فرض هذه الضريبة على الشركات التي حققت خسائر في سنتها المالية، ولهذا قرر التوجه إلى وزير المالية لأن فرض الضريبة قانون أقره مجلس الأمة، ولذلك لا يجوز مخالفته، ومحاولة التوصل إلى حلول أفضل من مخالفته.

مصطفى الشمالي

● عبدالله خليل

اجتمع مجلس إدارة اتحاد الشركات الاستثمارية مع وزير المالية مصطفى الشمالي أمس، وذلك لمناقشة قانون الضريبة المفروض على الشركات الاستثمارية لدعم العمالة الوطنية العاملة لديها.

وأوضحت مصادر لـ«الجريدة» أن الاجتماع أفضى إلى تقديم وعد من وزير المالية بإعداد نموذج موحد، يستهدف معالجة هذا الأمر مع الشركات الاستثمارية، مشيرة إلى أن الشمالي قال إنه لا مانع من أن معالجة الموضوع مع الشركات، كل حسب أوضاعها، حيث سيتم النظر في كل حالة وذلك للوصول إلى أفضل الحلول بالنسبة للشركات المتقدمة.

وأشارت المصادر إلى أن الاتحاد طالب بعدم فرض هذه الضريبة على الشركات التي حققت خسائر في سنتها المالية، ولهذا قررت التوجه إلى وزير المالية كون فرض الضريبة قانون مقر من مجلس الأمة، وبالتالي لا يجوز مخالفته وإنما محاولة التوصل إلى حلول أفضل من مخالفته، موضحة أن الاتحاد أوضح للوزير أنه من المفترض أن يتم اللجوء والاحتكام إلى الميزانية المعتمدة من قبل بنك الكويت المركزي، حتى تتم مساعدة الشركات المتضررة.

وقالت المصادر إن الاتحاد قام بدوره في إيصال رسالة الشركات الاستثمارية بخصوص هذه القضية للجهات المعنية، وليس عليه سوى توضيحها للجهات المسؤولة، وهي المعنية الآن بتطبيق الوعود التي أطلقها لهم وزير المالية.

> الاحتكام إلى الميزانية المعتمدة من «المركزي» ولا يعقل فرض الضريبة على الشركات الخاسرة
>
> الاتحاد للوزير

الدليل الطبي

تلفون: 1822281
فاكس: 22447555

بو حمرة كلينك Bouhamra Clinic
مركز طبي متكامل بأحدث الأجهزة والمعدات الطبية العالمية والأطباء الاستشاريين

د. عاطف علام
دكتوراه جراحة التجميل
M.B.B.Ch, M.S.G, M,D. (Plastic)
- شفط الدهون من مناطق الجسم مع امكانية اعادة وضعها بالمناطق الضعيفة.
- شد ترهلات البطن والفخذين والرقبة والذراعين.
- جراحات تجميل الثدي، تكبير، تصغير، رفع وشد الثديين.
- تجميل وشد الجفون ورفع الحاجبين جراحيا.
- تجميل الأنف والشفتين والذقن.
- زراعة الشعر.
- حقن البوتكس لعلاج التجاعيد ورفع الحواجب وعلاج زيادة التعرق.
- تكبير الشفتين والوجه بالحقن.
- اصلاح العيوب الخلقية بالوجه والاذن والاطراف ومجرى البول.
- علاج واصلاح آثار الحروق والتشوهات.
● اكفأ جهاز لعلاج السليوليت وشد الجلد باستخدام الأشعة تحت الحمراء والتردد الحراري والمساج.

د.حسام قبلاوي
استشاري امراض باطنية
ROSY RON
اخصائية التجميل الصينية
د.محمود السيد
امراض النساء والولادة
د.محمد السماك
استشاري الأشعة التشخيصية والسونار
د.نيفين وليم
ممارس عام
د.منى عبدالمنعم
اخصائية في طب الفم والاسنان

يعلن المركز عن وصول
جهاز يقوم بتنقية وتقشير البشرة بطريقة آمنه تعتمد على إعادة بناء الكولاجين مع تغذيتها بالفيتامينات بدون أبر في آن واحد وقت قياسي.
- إعادة النضارة للبشرة المصاحب لتقدم العمر إو بعد التعرض لأشعة الشمس .
- علاج للبقعة البنيه (النمش والكلف) .
- علاج لحب الشباب والرؤوس السوداء وآثارة .
- علاج لتساقط الشعر والثعلبة .
بإشراف د. نيڤين وليم أسعد
داخلي :111 – 123

د/ محمد لطفي
اختصاصي الجلدية والتناسلية والعقم
- تشخيص وعلاج الامراض الجلدية.
- تشخيص وعلاج أمراض الذكورة وتأخر الانجاب.
- علاج الصدفية والبهاق بالليزر.
- إزالة الوشم والتصبغ الجلدي بالليزر.
- علاج الثعلبة وتساقط الشعر بالحقن الموضعي والميزوثيرابي.
- علاج خطوط الحمل والتشققات بالميزوثيرابي.
- علاج التعرق الزائد باستخدام حقن البوتكس.
- إزالة التجاعيد وخطوط الوجه وتكبير الشفاه والخدود بالفيلرز.
- تجديد خلايا البشرة ونضارة الوجه وآثار حب الشباب.
ت:25656381 داخلي: (106)

ميدان حولي - شارع سالم المبارك - امتداد الدائري الرابع - قبل محطة البنزين ومطافي السالمية www.bouhamraclinic.com 25656381 - 25626162 - 25666668

تبدأ الزيارة من 1/23 الى 1/28
الرائد الأول لرعاية العائلة
الطبيب الزائر
تحت إشراف
د.فاتن قنديل
استشارية ألف وأذن وحنجرة

قسم الأنف والأذن والحنجرة
البروفيسور الدكتور
وولف جانج برجلر
رئيس قسم جراحة الأنف والأذن والحنجرة وجراحة الرأس والرقبة - جامعة بريمن/ألمانيا
عضو الجمعية الألمانية الأسبانية لجراحة الأنف والأذن والحنجرة
عضو الأكاديمية الأمريكية لجراحة الأنف والأذن
متخصص في
- استبدال عظمة الركاب.
- علاج طنين الأذن ونقص السمع.
- علاج الدوار واختلال التوازن.
- عمليات أورام الرأس والرقبة.
- عمليات الغدد اللعابية.
- تجميل الأذن والجفون.
- عمليات الحنجرة والأحبال الصوتية وإنحباس الصوت بالليزر والجراحات الميكروسكوبية.
- عمليات الشخير والإختناق أثناء النوم بالليزر وجهاز الراديو
- استئصال اللوزتين واللحمية بالليزر وجهاز الراديو.
- انسداد الأنف المزمن واللحمية بالليزر وجهاز الراديو
- علاج الحساسية والتهابات الأنف والجيوب الأنفية.
- عمليات الجيوب الأنفية والأنف بالمناظير.
- تجميل الأنف وتعديل الحاجز الأنفي.
- عمليات ترقيع الطبلة وتصليح عظيمات الأذن.

وحدة العناية بالبشرة
- إزالة الشعر بالليزر
- العناية الخاصة بالوجه
- العناية الخاصة بالجسم
- التدليك
لمسة جمال تحلي أيامك
خدمة مواقف السيارات على مدار الساعة
مستشفى الراشد AL RASHID Hospital ISO 9001: 2000
1886886 WWW.ALRASHIDHOSPITAL.ORG
السالمية – شارع عمان / الجهراء – شارع الجمعية [2456 33 22

لإعلاناتكم
شركة آيديا للتسويق والإعلان ذ.م.م.
1822281
فاكس: 22447555
E-mail: adbooking@idea.com.kw

1- ما مدى اهتمامك بصحة فمك و أسنانك؟
2- ما تاريخ آخر فحص وقائي لسرطان الفم والبلعوم؟
3- ما تاريخ آخر تنظيف لأسنانك؟
4- ما مدى اهتمامك بمظهر ابتسامتك و لون أسنانك؟
5- كيف يمكننا مساعدة طفلك في الحفاظ على صحة أسنانه؟
BAYAN DENTAL بيان لطب الأسنان Show off your Smile تباهي بأسنانك
السالمية 25730050/ 60
الكويت 22497797/ 87 www.bayandental.com
"As featured on the Business City Guide in association with Times Online"

د. عبدالله المنصور
استشاري طب وجراحة عيون
•تخصص دقيق من مستشفى الملك خالد التخصصي للعيون (الرياض)
•البورد الألماني من جامعة آخن
•عضو الأكاديمية الأمريكية لطب العيون
•تصحيح قصر النظر ـ طول النظر (الليزك).
•إزالة الماء الأبيض بالموجات الصوتية بدون غرز.
•علاج أمراض الشبكية بالليزر.
•فحص شامل ودقيق للعيون بأجهزة حديثة ومتطورة.
المركز الإستشاري الطبي ت: 25622444

tawabil
توابل
الثلاثاء 12 يناير 2010م / 26 من المحرّم 1431هـ
العدد 828 9 صفحات
www.aljarida.com

ثقافات 14

ليست الأستوديوهات وادي عبقر... إعلاميون يسيل لعابهم عند ذكر القصيدة ويستعينون بنفوذهم وعلاقاتهم للحصول على لقب «شاعر»!

fitness 16

حساء بالفطر والطماطم، فطيرة بالهليون والبصل، لبن محلى بالعنب... ثلاث وصفات تحارب انتفاخ البطن والاضطرابات الهضميّة.

style 17

فساتين مصمّمة الأزياء المصريّة أماني الشريف لعام 2010 تنطق بلغة الزهور وتحافظ على حشمة زي المحجبة ووقاره.

EXTRA 18

مطاعم أميركا تحسّن نوعيتها

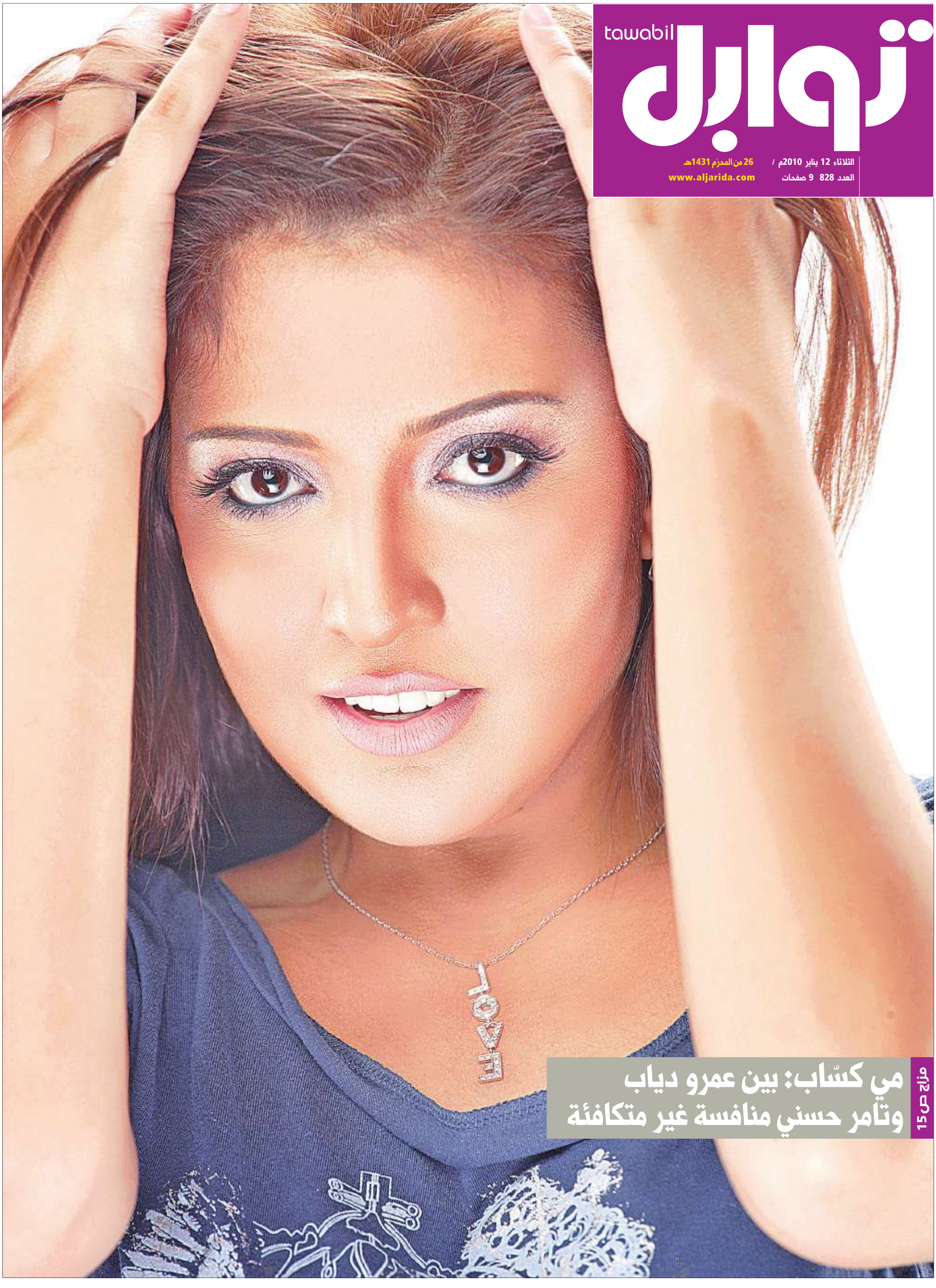

مي كسّاب: بين عمرو دياب وتامر حسني منافسة غير متكافئة

مزاج ص 15

مقاربة

ليست الأستوديوهات وادي عبقر
إعلاميّون شعراء بلا قصيدة!

بيروت - قزحيا ساسين

في مجالات الفنون كلّها أدعياء استطاعوا لأسباب مختلفة التسلّل إلى ساحة الفنّ، ومن بينهم من تمكّن من بناء حضور إعلاميّ واسع له، والكلمة الفصل تبقى لغربال الزمن الآتي الذي لا يراعي أحداً، ولا يقبل هدايا، وليس مسؤولاً عن أيّ صحيفة أو شاشة ولا يتلقّى اتّصالات من أهل النفوذ السياسي والمالي والفنّي...

غير أنّ الشعر هو الأكثر استسهالاً والحالي في عيون أعداد مخيفة من ناسنا، ربّما لأنّ «عُدَّته» متواضعة لا تتعدّى القلم والورقة المتوافرين حتّى على باب الثلاجة في المطبخ. وأتت «الحداثة» لتزيد طين الشعر بلّة، بعدما اعتبرت الموسيقى والقافية قيوداً ثقيلة على عنق الشاعر ودعت إلى اعتبار فروض الإنشاء المدرسيّة قصائد لا ينقصها سوى التوزيع والإخراج الطباعيّين المعتمدين في كتب الشعر الحديث. فدخل من باب الحداثة الواسع إلى ساحة الشعر جيوش من حملة الأقلام التي هدرت حبرها في المكان غير المناسب إلى أن صار الشعراء عندنا يشكّلون نسبة معيّنة من السكان في كلّ بلد على طريقة أهل الزراعة والصناعة والتجارة.

القصيدة الكلاسيكيّة

هذا الكلام لا ينفي مطلقاً أنّ كثيرين من أهل القصيدة الكلاسيكيّة، وتلك التي بنت مملكتها على التفعيلة، هم مجرّد نظّامين يتقنون، وبحدود معيّنة، تقنيّة الوزن والقافية، لكنّ سلال الموهبة فارغة في صحراء رغبتهم، والرغبة مهما كانت جامحة شتّان بينها وبين الموهبة.

لافتٌ هو التداخل بين الإعلام والشعر منذ الزمن العربيّ القديم، فالقصيدة كانت وسيلة إعلام القبيلة وإعلانها الوحيدة، وحضور القبائل ارتبط إلى حدّ بعيد بحضور الشعراء، ويتيمة هي القبيلة التي لم يرزقها الله صبيّاً شاعراً يتألّق في عينيه عسل القصيدة، وكم من قبيلة عوّض صوت شاعرها عن قِصَر سيفها بين أخواتها...

أمّا في زمننا، زمن الإعلام بامتياز، فقد تغيّرت اللّعبة وصارت للقبائل وسائل إعلامها ومذيعو أخبار الكرّ والفرّ والدولار والبترول وأتت الفرصة الذهبيّة للشعراء ليصيروا شعراء كما يجب، ويتنازلوا بفرح عظيم عن تضمين قصائدهم نشرات أخبار القبيلة، ويتفرّغوا لما في صدورهم من خير وغلال ومواسم وحدها تحيي القصيدة. لكنّ التداخل بين الإعلام والشعر لا يزال موجوداً، والمؤسف أنّه يأتي على حساب القصيدة. فالشعراء الحقيقيّون ذوو الموهبة والقدرة على جعل الكلمات تنتمي إلى الشعر في ظلال أقلامهم وأوراقهم هم خارج مملكة الإعلام وبلاطه، باستثناء قليل منهم عرف كيف يستفيد من السلطة الإعلاميّة منذ بداية مشواره الشعريّ وخير دليل على ما أقول الشاعر اللبناني سعيد عقل - أطال الله عمره وعمر قصيدته- فهو حرص منذ إطلالاته الشعريّة الأولى على أن يكون الإعلام ذاكراً اسمه مع كلّ طلعة شمس، ولا تزال جائزة سعيد عقل الدوريّة حاضرة ويمنحها لمن يستحقّ ولا يستحق من أهل الفكر والفنّ والإبداع...

من الشعراء المستفيدين إعلاميّاً السوري نزار قبّاني والفلسطيني محمود درويش، وكلاهما حظي برافعة سياسيّة، فالرجلان اضطلعا في شبابهما بمسؤوليّات سياسيّة، لا شكّ أنّها فتحت لهما باب الإعلام فتحة «حرزانة»...

تبقى الكارثة الكبرى في فتح ملفّ الإعلاميّين - الشعراء. وصِفَة «الإعلاميّين» تأتي أوّلاً، لأنّ هؤلاء امتهنوا الإعلام كصنّارة لاصطياد الرغيف الحلال شأن العاملين تحت الشمس كلهم، وبغضّ النّظر عن مؤهّلاتهم الإعلاميّة لأنّ فيهم المجلي والجيّد والدخيل، وهذا ما يحصل في معظم المهن. أمّا المشكلة فهي في الصفة الثانية، لأنّ هؤلاء الإعلاميّين يسيل لعابهم عند ذكر القصيدة، ويستعينون بنفوذهم الإعلاميّ للحصول على لقب "شاعر". والسؤال الذي يحلو طرحه: كيف يصير الإعلاميّ شاعراً؟

الرغبة والموهبة

أوّلاً، يتجاهل الإعلاميّ الفارق الدلالي الواضح بين الرغبة والموهبة، وهو يعتقد أنّ النفوذ الإعلاميّ معادل للموهبة، فيستثمره قدر استطاعته من خلال شبكة علاقات يوفّرها له الإعلام ويصير ذا مفكّرة دسمة تزدحم فيها الأسماء والعناوين. وبات مألوفاً، وفي حفلة توقيع واحدة، أن يوقّع إعلاميّ أكثر من خمسمئة نسخة من جديده الشعري الذي يتكرّر سنوياً، ومن الإعلاميّين من يصدر ثلاثة إصدارات شعريّة أو أربعة... في العام الواحد.

ثانياً، يعرف الإعلاميّ المستميت للحصول على لقب «شاعر» مَنْ يستضيف في برنامجه أو برامجه التلفزيونيّة والإذاعيّة، أو من يكتب عنه في صفحته الثقافيّة. فمعظم هؤلاء المستضافين هم من أصحاب المحابر والمنابر الثقافيّة والشعريّة في المجتمع، وتجري الأمور على سنّة: «كما تراني يا جميل أراك». ويستمرّ تبادل الخدمات بنجاح فائق السرعة، إلى أن يشعر الإعلاميّ أنّ صفة «الإعلامي» صارت ثقيلة عليه، ولا يرغب فيها، ويحرص على مخاطبته والتعامل معه بلقب "شاعر"...

حقيقة الأمر أنّ هؤلاء الإعلاميّين أصبحوا يشكّلون «مافيا» إعلاميّة - شعريّة تسيء إلى الإعلام والشعر في آن. وقد جوّفوا المشهد الشعري، وأصبحت إطلالة شاعر حقيقي من خلال أيّ وسيلة إعلاميّة متعذّرة خارج إطار الـ«مافيا» الناشطة. وقد يدخل هؤلاء الراغبون غير الموهوبين تاريخ الشعر، لكنّهم سيُذكَرون فيه بعنوان «شعراء بلا قصيدة»، لأنّهم يرتدون ثياب الفرسان ولا ينازلون غير الهواء، ولأنّهم يعتمرون تاجاً بلا رعيّة.

شعراء الحداثة

وكم هي معبّرة حكاية أحد شعراء الحداثة الذي أشرف على الصفحة الثقافيّة، في إحدى أهمّ صحف الشرق العربيّ، سحابة 20 سنة، وكان صفّ المنتظرين دورهم في لقاءات توقيع دواوينه يمتدّ إلى خارج الصالة... فهذا الشاعر نفسُه، وبعد إزاحته من منصبه، جلس وحيداً في لقاء توقيع أحد إصداراته وهو يتبادل الكلام مع زوجته وأحد الأصدقاء القدامى... هؤلاء الإعلاميّون لن يكونوا أفضل حالاً من ذلك الشاعر إذا أخذتهم الأيّام إلى ظروف متشابهة. والمؤلم أنّ آلاف الكتب الموقّعة التي تزعم الشعر يكفّنها الغبار على رفوف المكتبات أو ترتاح في سلال النفايات، وليتها بقيت أغصاناً تطلع من خواصر الشجر فَرُبَّ عصفور زقزق على غصن، حَمَل بمنقاره قافية صحيحة النّسب إلى الشعر ورمى بها على دفتر شاعر.

إستوديوهات التلفزة والإذاعة ومكاتب التحرير في الصحف لا تصنّع شعراء، وقد يوحي الجمال في وجه إعلاميّة لشاعر بقصيدة، غير أنّه لا يكون جواز سفرها إلى دنيا القصيدة... وحده الغد يدثّر أصحاب الرغبة بالظلال ويوقف أصحاب الموهبة على شرفة الضوء.

بريشة ماتيس

من الشعراء المستفيدين إعلاميّاً نزار قبّاني ومحمود درويش وكلاهما حظي برافعة سياسيّة

وجع الأخبار!

طالب الرفاعي
talrefai@hotmail.com

أذكر أن نشرة أخبار الساعة الواحدة ظهراً كانت النشرة الأساسية في إذاعة الكويت، وأن نشرة التاسعة ليلاً كانت النشرة الأهم في تلفزيون الكويت، وكذلك الأمر بالنسبة إلى باقي الإذاعات العربية والعالمية، ومحطات التلفزة، يوم كانت التلفزيونات تبث برامجها ضمن حدودها المحلية. لكن الأمر اختلف، يوم انتشرت القنوات الفضائية عبر الأقمار الاصطناعية العابرة للقارات، ويوم صارت الإذاعات العالمية تتخذ من موجات بث الـ "أف أم" الداخلية لكل دولة مجالاً لبث برامجها ونشرات أخبارها، فخلال عقد من الزمان أو يزيد قليلاً، انتشرت كالسرطان المحطات الفضائية العالمية والعربية التي تخصصت في بث نشرات الأخبار على مدار الساعة، وسرى سباق محموم بين مختلف المحطات على اصطياد الحدث لحظة وقوعه، والسبق في بثه، مما ترتب عليه ازدياد عدد نشرات الأخبار، وبالتالي تحول الأخبار إلى مادة مفروضة على الإنسان، تلاحقه في كل وقت، وأينما كان!

إن رصداً بسيطاً لمادة نشرات الأخبار، يظهر بشكل جلي انغماسها الكلي في بثّ أخبار الحروب والدمار ونزف الدماء والخلافات والنزاعات والاضطرابات والكوارث الطبيعية، أكثر من سعيها إلى أي شيء آخر. وكم تساءلت، بيني وبين نفسي، عن جدوى بث خبر على محطات فضائية عالمية، عن انقلاب شاحنة، أو تهدم جسر مشاة في قرية صغيرة، أو فرار قرد من حديقة الحيوان؟!

الأخبار بأنواعها، عسكرية وسياسية واقتصادية ورياضية وفنية، ولم أدرج الثقافية، لعدم وجودها ضمن مادة نشرات الأخبار، في الغالب الأعم، قد تكون مادة مهمة للبعض المختص والمتابع، لكنها بالتأكيد ليست ضرورية لجميع الناس، على اختلاف أعمارهم ووعيهم واهتماماتهم الشخصية.

العالم يعيش عصر ثورة المعلومات، ومحركات البحث، ومواقع شبكة الإنترنت، مثلما يعيش عصر الإعلام والتلفزيون والمحطات الفضائية، لذا فتكريس أخبار العنف والدمار والحروب والقتل بات يشكل مضايقة ووجعاً يومياً لملايين البشر، تضيق بهم ظروف حياتهم المعيشية الخاصة، حتى أنهم يطمحون إلى بصيص أمل، أو فسحة راحة من ألم موجع يلازم القلب، يُضاف إلى ذلك أن تكرار بث أخبار الموت والقتل، سرب لوعي ملايين البشر، والأطفال بوجه خاص، قناعة بلا جدوى ورخص قيمة الحياة، وبعادية مناظر الدم والقتل، وهذا بدوره خلق جيلا أو جيلين من الشباب في مختلف أنحاء العالم، يعتاش على متابعة العنف بكل صوره.

الحياة جميلة وستبقى جميلة، بالرغم من كل الخراب الذي ينتشر في أرجائها، لذا فإن نشر وتصدير العنف والقتل بوصفه شاغل الإنسان الأول، أمر يستحق الوقوف عنده ومراجعته، وربما الكف عنه، إلا في حدود الضرورة الدولية، وفي حدود اهتمامات كل دولة وكل حكومة.

قد يرى البعض إمكان التحول عن نشرات الأخبار، لكنني أظن أن الأجدى من ذلك هو المطالبة بمساحة، ولو صغيرة، لباقي اهتمامات الإنسان الحياتية على جدول معدي نشرات الأخبار، وأظن أيضا أن تحولاً في مزاج معدي ومسؤولي نشرات الأخبار، قد يولّد، على المدى الطويل، تحولاً في أمزجة المستمعين والمشاهدين، وإدخال شيء من فرح بريء لحياتهم.

الحياة حلوة، ومأزقها الوجودي الأكبر أنها تُعاش مرة واحدة، فلماذا الإصرار على محاربة جمالها؟ ولماذا الإصرار على تقديم أخبار الموت على الحياة؟

تحت الضوء

بعد اكتشاف كنز الأربعين حرامياً في تركيا...
قصص «ألف ليلة وليلة»... واقع أم خيال؟

القاهرة - حسن حافظ

يطرح ما رددته تقارير إخبارية متعددة عن اكتشاف كنز الأربعين حرامياً في مدينة ماردين التركية أسئلة عدة حول أصل قصص «ألف ليلة وليلة» الخيالية. هل هي تاريخ أهمل فصيغ أدبياً معبراً عن أحلام طبقة معينة؟ أم أنها نتاج خيال جمعي مبدع متفجر عبّر عن نفسه بالخيال.

عثر الخبراء على 400 عملة ذهبية في مدينة ماردين حُفظت في متحف المحافظة، وأرجعوا تاريخها إلى عصور السلاجقة والصفويين مؤكدين أنها الكنز الذي كان يجمعه من عرفوا باسم الأربعين حرامياً.

كان مدير متحف محافظة ماردين نهاد أردوغان صرح بأن حيثيّات عدة تدل على أن هذا الكنز هو لأبطال قصة الأربعين حرامياً، فأقرب قرية مجاورة لقرية سوراكلي حيث الكنز المُكتشف اسمها تشالحرامي وهي كلمة تعني الأربعين حرامياً، إضافة إلى أن منطقة ماردين خصوصاً كانت معبراً لطرق الرحلات والقوافل لعقود عدة، ما يشير إلى أن اللصوص كانوا يسكنون قرية تشالحرامي ويجمعون ما ينهبونه ويسرقونه من القوافل المارة في مغارتهم في القرية.

ما سبق يطرح تساؤلاً عن مدى واقعية قصة علي بابا وغيرها من قصص «ألف ليلة وليلة» وارتباط القصة بمحيطها الإسلامي، فالقصة الأصلية تجري أحداثها في أجواء فارسية فيما اكتشف كنز الأربعين حرامياً في تركيا، إضافة إلى وجود أصداء للقصة في المجتمعات العربية.

أحداث واقعيّة

يؤكد أستاذ الأدب المقارن والحديث في جامعة حلوان د. صلاح السروي أن القصص والملاحم الشعبية مرتكزة على أحداث واقعية غالباً، فأصل سيرة بني هلال الشعبية تاريخي معروف وبعض الأحداث فيها وقع فعلاً لكن صيغ أدبياً في قالب شعبي لا يهتم بالواقع التاريخي ولا تسلسله متبعاً منهج الحذف والإضافة.

عن قصص «ألف ليلة وليلة» أشار السروي إلى أن «لبعضها خلفية واقعية فعلاً، لكن تفاصيل القصة لا تتفق بالضرورة مع الحقائق المادية، فكنز الأربعين حرامياً المكتشف حديثاً لا يعني أن أحداث القصة وقعت فعلاً، بل يشير إلى واقع حقيقي استغله خيال مبدع فصاغه في قالب قصصي.

يضيف السروي: «قد يكون للقصة أصل بعيد كقصة قارون القرآنية، فللقصص الشعبية أساس من الواقع لكن داخلها تطورات وحذوفات واختلاقات لجعلها قصة خيالية لها أصل من الحياة».

أستاذ الأدب الشعبي في جامعة بنها د. يسري العزب قال إن الأدب الشعبي متجذّر من الواقع غالباً، لكن الخيال الشعبي يميل إلى المبالغة وتضخيم الأحداث لصنع الأسطورة التي تساعده في تحمل الواقع واجتياز الصعب فيه.

عن الحكاية الخرافية، أكد العزب أنها أهم الحكايات الشعبية، إذ يلجأ الراوي الشعبي إلى استخدام الجن والعفاريت والبساط السحري ومصباح علاء الدين لقطع المسافات المكانية والزمانية والوصول إلى ما يريده البطل الذي تتجسد فيه آمال الطبقات الشعبية، فيكون انتصاره انتصاراً لهم وسعادته بهجة لهم. الأسطورة هي السبيل إلى تحقيق التوازن النفسي بين حاجات الطبقات المطحونة وبين واقعها المأساوي.

في سياق متصل، ذكر الباحث في الفلكلور فارس خضر أن قصص «ألف ليلة وليلة» محض خيال فلا وجود حقيقي لمدينة النحاس أو جزيرة المغناطيس وظهور هذه المدن للبعض في القصص الشعبية تعبير عن عقل الطبقات الشعبية الجمعي الذي تستعمله لتعويض فقرها وحرمانها، وتتجلى هذه الشخصيات المتخيلة في «ألف ليلة وليلة» وتصب في محاولات الطبقات الشعبية في إشباع رغباتها المكبوتة. لذلك تجد أن معظم من يجد الكنوز والمدن المتطورة هم من الفقراء القانعين وليس من الأغنياء الطامعين.

عن محاولات البعض الربط بين بعض أحداث القصص الشعبية بأحداث واقعية، أشار خضر إلى فترات انقطاع تاريخي لا تسمح معه نقص المادة التاريخية بالجزم بصحة هذه الوقائع، بل على العكس يوحي بعض القصص بأنه جزء من الخيال الشعبي المعبر عن طائفة مطحونة من الشعب، فثمة حالة شوق لمحاولة تشكيل تراض مع الواقع بالخيال واختلاق حوادث اكتشاف الكنوز.

يُذكر أن قصة «علي بابا» ألهمت مبدعين كثيرين فقُدّمت سينمائياً وتلفزيونياً: قدمها توجو مزراحي على شاشة السينما عام 1942 في فيلم من إخراجه وبطولة علي الكسار، وعُرض مسلسل بالعنوان نفسه على الشاشة الباكستانية، إضافة إلى صياغة القصة نفسها في إطار مسلسلات «ألف ليلة وليلة» (بطوبة يحيى الفخراني) عام 1995 على الشاشة المصرية، فضلاً عن تقديم القصة ذاتها للأطفال في مسلسلات وأفلام كارتونية.

علي بابا داخل المغارة

لوحة لماكسفيلد باريش تصور علي بابا (1909)

الأربعون حرامي

من ذاكرتي

في الطريق الى بيروت
مشينا إليك مسافة أجيال
ويوم وصلناك كنت بعيدة
وكان بأعيننا لا يزال اشتياق اليك
وكنا
هرمنا
فأرجلنا المتعبات تساقطن جزءاً فجزأً
وإن غبار الطريق أضل سُرانا سنينا
وإنا دمينا
وجال بنا ألف درب ودرب
وفي كل درب نقول بحب ونحيا لحب
ويوم وصلناك كنت بعيدة
وكنا هرمنا
وكنا لبعض جموح نكابر، شلواً تمنى
لو أن المسافة لم تكُ ظنأ
وأن الهوى ليس مرمى لحي
وأن الهوى ليس مسعى لميت
أسيدتي،
إذا ما تناهى الى صمت ليلك صوتي
وكنت
على بعض خطو لبيت تهاوى لحافة جرح
فذلك بيتي

بلند الحيدري

إصدار

«أسواق الغمام»

صدر للشاعر أحمد الشّهاوي ديوان شعريّ جديد بعنوان «أسُوقُ الغَمَام» في سلسلة «كتاب اليوم» عن «مؤسسة أخبار اليوم». وهو أول ديوان يصدر في هذه السلسلة منذ إطلاقها قبل 60 عاماً في عام 1951.

الديوان، الذي صمَّم غلافه الفنان محمود الهندي واحتوى ثماني لوحات حُروفية مستقاة من النصوص الشعرية للشّهاوي، يتضمن ثمانية أقسام هي: كعبة التاء، الأوراق الميّتة تحيا في الموسيقى، اسُمكِ اسمُ ثانٍ لي، قلتُ: فكرك فيك يكفيني، أشف منّ وحي منتَظر، رائحة اسمك، علمت أسماؤك، في كَفتيك أزنني.

قرصة

للمذيعة حليمة بولند على المستوى المتدني في تقديمها برنامج "الضيف ضيفك" النسخة المقلدة لبرنامج "في ضيافتهم": ماكو إعداد علشان جذيه قمتي تغنين مع رامز جلال!

صح لسانك

بدر الرفاعي: مهرجان القرين يثبت من جديد أن الكويت كانت ومازالت وستبقى الحاضنة لهموم وشجون وأحلام وتطلعات الثقافة والمثقفين العرب.

زين

مطالبة عضوة لجنة التحكيم الإعلامية زينة خوري في برنامج "استديو الفن" المتسابقين في المسابقة الغنائية يذكر كاتب وملحن ومغني الأعمال التي يقدمونها قبل الغناء.

شين

تسليط وسائل الإعلام الضوء على إصابة فنان ما بإنفلونزا الخنازير التي أصبحت مثل الإنفلونزا الموسمية: خوفك يطلعولنا باجر بخبر إن فنانا عطس خمس عطسات!

دردشة

مي كساب:

بين عمرو دياب وتامر حسني منافسة غير متكافئة

القاهرة - سلمى المصري

حقّق مسلسل «سنوات الحبّ» حلم النجمة مي كساب المزدوج بالعمل مع المخرج محمد فاضل وأداء دور فتاة ريفية.

يندرج هذا الدور ضمن السياسة التي تعتمدها كساب بإضفاء التنوّع على مسيرتها الفنية، فهي فتاة تلقائية في سيت كوم «تامر وشوقية»، وبنت البلد القوية في «بلطية العايمة»، والبدوية خفيفة الظل في «خليج نعمة».

حول جديدها ومسيرتها الفنية كان الحوار التالي معها.

ما الذي دفعك إلى المشاركة في «سنوات الحب والملح»؟

المسلسل من إخراج محمد فاضل، وهو مخرج مخضرم له باع طويل في الإخراج التلفزيوني وقدّم أجمل المسلسلات، بالإضافة إلى أن الدور نفسه جديد عليّ ومختلف عن الأدوار التي قدمتها سابقاً.

تجسّدين شخصية فتاة ريفية فيما تفضّل نجمات كثيرات تجسيد شخصية فتاة جميلة، لماذا؟

لا أهتم بمسألة أداء دور فتاة جميلة بقدر ما يعنيني في المقام الأول أن يكون الدور نفسه جيداً، وهو ما وجدته في مسلسل «سنوات الحب والملح»، إذ أجسّد شخصية فتاة ريفية للمرة الأولى، لا سيما أنني انتظرت طويلاً لتُعرض عليّ.

كيف تقيّمين أداءك في المسلسل؟

يعتبر هذا الدور أصعب من الأدوار الأخرى لسبب بسيط وهو أنني أبتعد فيه عن طبيعتي كمي كساب وأقترب من تفاصيل أخرى غريبة عني.

لماذا تحصرين نفسك في شخصية الفتاة الشعبية دائماً؟

لا أحصر نفسي فيها، إنما أفضّل تقديمها لما فيها من تفاصيل تغري أي فنانة لتقديمها مقارنة بالأدوار الأخرى المحصورة في مساحات محددة، يضاف إلى ذلك أنني أجسد هذه الشخصية بشكل وأداء مختلفين في كل مرة، ما يؤكد أنني لست محصورة في مساحة محددة.

استغرق تصوير «سنوات الحب والملح» وقتاً طويلا على غير عادة المسلسلات المصرية، ما السبب؟

أعتقد أن فترة ستة أشهر ليست طويلة في نظري، فقد حرص المخرج محمد فاضل على تقديم عمل تلفزيوني متكامل لا تعيبه شائبة، وهو السبب الذي شجّعني على العمل معه.

ما حقيقة خلافك مع الفنان عزت العلايلي حول ترتيب الأسماء على تتر المسلسل؟

لا يوجد أي خلاف بيني وبين العلايلي فهو فنان كبير وأحترمه، عموماً أتجنب المشاكل مع زملائي الذين يشاركون معي في أي عمل فني.

ما تعليقك على تكريمك أخيراً عن دورك في مسلسل «كريمة كريمة»؟

سعدت بهذا التكريم، لأنني أحببت دوري في هذا المسلسل وشرّفني التعامل مع فريق العمل، في مقدّمهم ماجدة زكي، عزت أبو عوف، لطفي لبيب.

هل توقّعت التكريم؟

لا، لكني تمنيت أن يكرّمني الجمهور، ولو بكلمة حلوة، لذا أفرح في كل مرة أسمع تعليقاً جيداً منه، وزاد سعادتي تكريمي في دبي.

أخبرينا عن دورك في مسلسل «العتبة الحمرا».

أؤدي دور حارسة عقار وهو جديد تماماً ولم يسبق تقديمه في مسلسل تلفزيوني.

ألا ترهبك فكرة البطولة التلفزيونية المطلقة؟

لا أعتبر المسلسل بطولة مطلقة ولا أعترف بهذه العبارة أساساً، فالعمل الفني في الأساس بطولة جماعية، لا أتحدث هنا عن الممثلين فحسب بل عن فريق العمل ككل من مخرج ومؤلف وممثلين ومصوّرين وغيرهم.

أنهيت تعاقدك أخيراً مع شركة «روتانا»، لماذا؟

لأن ألبومي الجديد لم يرَ النور بعد، انتظرت كثيراً وعندما سألت الإدارة أفادتني بأن ألبومي سيُطرح بعد ألبوم شيرين عبد الوهاب، ولكن صدر ألبوم شيرين ولم يصدر ألبومي وأجهل لغاية اليوم سبب التأخير.

لماذا أهملت الغناء في الفترة الأخيرة؟

لم أهمله بل انشغلت بالتمثيل، وهو يتطلب تركيزاً شديداً لبلوغ الإتقان الذي أنشده، لكن لا يعني هذا الأمر أنني ابتعدت عن الغناء الذي هو مهنتي الأصلية التي أحرص عليها.

ما تعليقك على الخلاف الدائر بين تامر حسني وعمرو دياب؟

أعتبر هذه المنافسة غير متكافئة، يعبّر عمرو دياب عن جيل كامل بينما لا يعبّر تامر حسني عن أي جيل، وهذه المنافسة من وجهة نظري هي مجرد كلام، فهل يمكن أن أقارن نفسي مثلاً بأنغام؟ بالتأكيد لا، لأنها تاريخ ونحن كمطربين ومطربات نتعلم منها، كذلك عمرو دياب الذي أشبّهه بالقطار السريع ومن يقف أمامه عليه أن يخاف على مصيره.

لكن يطلق البعض على حسني لقب نجم الجيل، ما رأيك؟

أي جيل؟ لم تتضح ملامح جيلنا بعد حتى نختار له نجماً.

> لا أهتم بمسألة أداء دور فتاة جميلة بقدر ما يعنيني في المقام الأول أن يكون الدور نفسه جيداً

كليب

جوزف عطيّة «موهوم»

صوّر النجم جوزف عطية أغنيته الجديدة «موهوم» بإدارة المخرج اللبناني الأميركي david zennie. أخذت المشاهد في إمارة دبي لا سيما في «كافاللي كلوب»، واستغرق التصوير ثلاثة أيام. الأغنية من كلمات أحمد ماضي، ألحان هشام بولس، توزيع داني حلو .

برنامج

المشترك عن فئة المونولوج ريان عسّاف

في حفلته الأولى من الدورة الثانية...

اختلاف في الآراء ومشاركة أنثويّة لافتة

بيروت- ربيع عواد

انطلقت الدورة الثانية من برنامج «ستوديو الفن» مع بداية 2010 ويتنافس فيها مشتركون عن فئات الغناء الشعبي والطربي والتقليد والشعر... بعدما وُزعت في الأسبوع الماضي الميداليات الذهبية على مشتركي الدورة الأولى. لا شيء تغيّر في الحفلة الأولى من الدورة الثانية سوى لجنة التحكيم الإعلامية التي تتبدل كل خمسة أسابيع، عملاً بقانون البرنامج، أي مع بداية كل دورة جديدة، وهي تضمّ في هذه الدورة الإعلاميين: محمد حجازي، ميراي عيد، مي زياده، هدى قزي، تمام بليق.

المشتركة عن فئة الشعر باسكال صوما

لم يكن الوفاق سيّد الموقف بين اللجنتين التحكيميتن والرأي العام، إذ اختلف التصويت أحياناً وتطلّب ردوداً غير مباشرة أحياناً أخرى، ففي فئة الأغنية الشعبية لدى الشباب التي تنافس عليها المشتركان: محمود وهبي، أدّى أغنية «هلا يمّا» للفنان أيمن زبيب، ووسام خليفة، أدّى أغنية «نقسم القمر» للفنان وليد توفيق، تناقضت الآراء بين اللجنتين الإعلامية والأكاديمية، إذ اعتبرت الأولى أن الصوتين جيدان ما يجعل عملية الاختيار صعبة إلا أنها حسمت النتيجة لصالح وسام، فيما ردّت رونزا بشكل مباشر معتبرة ألا مجال للمقارنة بين محمود ووسام كون الأول أفضل بأشواط من الثاني الذي سيطر النشاز على غنائه بشكل واضح، وحُسمت النتيجة أخيراً بعد جمع الأصوات لصالح محمود.

تباين

بدورها، لم تخلُ فئة الرقص الشرقي من التباين في آراء اللجنتين التحكيميتين والرأي العام، فبعدما قدمت المشتركة ماغي رقصتها علّق الصحافي محمد حجازي بالقول إن تعابير وجهها لم تلفته معتبراً أن الإحساس بالرقص أمر مهم لدى الراقصة، فأتى الرد سريعاً وغير مباشر من مدرّبة الرقص نادرة عساف التي أشادت بتعابير وجه ماغي وشجّعتها على تقديم الأفضل في المرة المقبلة. في النهاية حازت ماغي على القسم الأكبر من أصوات اللجنتين والرأي العام ما خولّها التأهل إلى المرحلة النصف نهائية.

كذلك، استمر الاختلاف في الآراء في فئة عرض الأزياء لدى البنات بحيث انقسمت أصوات اللجنة الإعلامية بين المشتركة ماجدة عبيد وزميلتها كريستين حوري، فيما انصبّ تصويت لجنة التحكيم الأكاديمية لصالح عبيد التي كان النجاح حليفها مع أن الجمهور لم يصوّت لها أيضاً.

«بالاذن من زينة»

«بالإذن» من الإعلامية زينة خوري التي تصرّح باستمرار عن عدم حبّها للراب، يبدو أن هذه الفئة تحوز اهتمام قسم كبير من الناس، وقد لمسنا ذلك منذ الدورة الأولى بعدما أفسح البرنامج في المجال أمام مشاركة الـ«رابرز» اللبنانيين الذين تزخر بهم الساحة الفنية، إلا أن الأضواء غير مسلّطة عليهم إعلامياً، والدليل الكم الكبير من محبي هذا الفن الذي يتقدمون إلى البرنامج.

موضوعان جميلان تطرق إليهما كلّ من المشتركين وعد الحلبي ورانيا عطية، وهي الفتاة الأولى التي تتقدم عن هذه الفئة منذ انطلاقة البرنامج. أراد الأول أن يثبت في أغنيته أن الراب ليس عبارة عن تمرّد وثورة على الواقع فحسب، كما يحاول البعض أن يشيع، إنما هو تعبير صادق عن المشاعر والحب أيضاً، فكانت الأغنية عبارة عن غزل بالحبيبة وتعبير عن الأحاسيس، إلا أن منافسته رانيا استطاعت أن تكسب ثقة اللجنتين التحكيمية والإعلامية من خلال تطرّقها إلى موضوع السرعة، داعية جيل الشباب إلى التروّي في قيادة السيارات لأن الموت يبعد عنا لحظة، وكان الفوز من نصيبها.

بدورها، شهدت فئة الشعر مشاركة أنثوية للمرة الأولى هي باسكال صوما ونافست المشترك أدهم الدمشقي، صحيح أن الحظ لم يحالفها إلا أن أعضاء اللجنة الأكاديمية أجمعوا على تمتّعها بالموهبة وعلى ضرورة تشجيعها كفتاة كانت لها الجرأة للمشاركة في فئة الشعر لا سيما أن البعض يحاول حصرها بالذكور.

اتفاق وتناغم

خلافاً للفئات الباقية، لم تشهد فئة الأغنية الطربية لدى الشباب أي اختلاف في وجهات النظر، إذ أجمع أعضاء اللجنتين التحكيميتين والرأي العام على ضرورة تأهّل المشترك عماد منير الذي أدى أغنية «ما قلّي وقلتلو» للفنان فريد الأطرش إلى المرحلة المقبلة، فيما نصح أهل الاختصاص المشترك أحمد سلمان، الذي أدى أغنية «أول مرة» للفنان عبد الحليم حافظ، بالاجتهاد على نفسه لأنه يملك صوتاً جميلاً، فيما فضّل المخرج سيمون أسمر لو ينتقل سلمان إلى أداء اللون الشعبي.

كذلك، حصل التوافق نفسه حول فئة الأغنية الكلاسيكية اللبنانية لدى البنات بحيث صبّت الأصوات لصالح المشتركة أمال مقبل التي أدت أغنية «حبيب قلبي» للفنانة كارول سماحة.

أما عن فئة الأغنية الطربية لدى البنات فتفوّقت المشتركة ربى المقداد على منافستها رنا الخليل، وأشادت الفنانة رونزا بصوتها قائلة: «مع أن صوتها لم يكتمل لصغر سنّها إلا أنها تتمتّع بنفس شرقي وتملك عرباً وإحساساً جميلاً»، ووافقها المايسترو إيلي العليا الرأي.

في فئة المونولوج، تأهّل المشترك ريان عساف مع أنه لم يقدم أي شيء لافت وبالكاد فهمنا عما يتحدث، كذلك تأهل المشتركان إيلي هاني ونانسي التن عن فئة التقديم والمشترك جوزف عون عن فئة عرض الأزياء.

المشتركة عن فئة الرقص ماغي

> لم يكن الوفاق سيّد الموقف بين اللجنتين التحكيميتن والرأي العام إذ اختلف التصويت أحياناً وتطلّب ردوداً غير مباشرة أحياناً أخرى

على الهامش

- غاب الملحّن والموزع جان-ماري رياشي والإعلامية بولا يعقوبيان عن الحفلة بداعي السفر.
- يلفتنا التناغم بين نادرة عساف وعقل فقيه، عضوا لجنة التحكيم الأكاديمية، بحيث تكون نتيجة تصويتهما نفسها في غالبية الأحيان.

انتفاخ البطن... حاربه بالطعام

يقدّم الخبراء في ما يلي وصفات تحارب انتفاخ البطن والاختلالات الهضمية. وبفضلها ستعزّز عملية الهضم لديك.

يعاني عدد كبير من الناس عوارض مزعجة بسبب متلازمة الأمعاء المضطربة التي تشمل أوجاعاً وتشنّجات في البطن، تغيّر العادات المعوية، غثيان، عسر هضم. متلازمة الأمعاء المضطربة خلل وظيفي في الأمعاء، لا سبب واضح له، لكنه ليس بمشكلة بسيطة. لكنّ الخبر السار هو إمكان السيطرة على المشكلة بفضل مزيج من الحمية الغذائية والأدوية والرياضة وإدارة أسلوب الحياة. قد تنجم المشكلة عن عوامل الحساسية تجاه الطعام، وسوء النظام الغذائي، والاكتئاب، والضغط النفسي، لذا ننصحك بالاعتناء بنفسك وتخصيص وقت للاسترخاء والالتزام بعادات غذائية صحية.

يقترح الخبراء محاولة تناول كمية الطعام نفسها، ثلاث مرات يومياً، وإذا احتجت إلى تناول وجبة خفيفة، إحرص على أن تكون صغيرة وصحية. ننصح بتناول الطعام على المائدة، في جوّ من الهدوء والاسترخاء. لا تأكل الوجبات بعجلة، بل خصّص لها 20 دقيقة على الأقل. إمضغ الطعام ببطء وانتظر ابتلاع الكمية كاملة قبل أكل اللقمة التالية.

ما هي المأكولات التي تساعد في التخفيف من هذه العوارض المزعجة؟ ننصحك بتنويع محتوى الألياف في طعامك لتنظيم حركة الأمعاء (حاول إضافة الأنواع المليّنة للأمعاء إذا كنت تعاني من الإمساك مثلاً، أو تقليص الكمية المستهلكة منها إذا كنت تبالغ في تناولها- تساوي الكمية الموصى بها يومياً 30 غراماً كحد أقصى). يمكنك أيضاً اكتشاف ما إذا كنت تعاني من حساسية معينة تجاه الطعام.

إذا كنت بحاجة إلى زيادة كمية الألياف المستهلكة، ركّز على تناول القمح المجروش مع الفاكهة الطازجة أو المجفّفة على الفطور. استبدل الخبز الأبيض بالأسمر وتناول كمية أكبر من الخضار المطبوخ أو النيء. أما إذا أردت تخفيض كمية الألياف المستهلكة بشكل سليم، تجنّب الخضار أو الفاكهة النيئة واستبدلها بالمطبوخة.

حساء بالفطر والطماطم

في الحصة (مع الخبز): 343 سعرة حرارية، 14 غراماً من الدهون (بما فيها 4 غرامات من الدهون المشبعة)، 24 غراماً من الكربوهيدرات، 8.5 غرامات من البروتينات، 4 غرامات من الألياف، 6 غرامات من السكر، 0.7 من الأملاح.

- المقادير (4 أشخاص)

- 4 ملاعق كبيرة من زيت الزيتون الصافي.
- حبة بصل أحمر كبيرة ومقطعة.
- 3 ضلوع كرفس مقطعة.
- فصّا ثوم مقطعان.
- 3 عروق من إكليل الجبل المقطع.
- ملح وفلفل أسود.
- 30 غراماً من الفطر بعد نقعه في كمية كافية من الماء الساخنة مدة 15 دقيقة.
- 150 ملل خلّ.
- 400 غرام طماطم معلبة أو طازجة، مقشّرة ومقطّعة.

- مقادير عند التقديم

- 4 شرائح خبز.
- فص ثوم مقطّع.
- 25 غراماً من برش جبنة البارماسان.

- الطريقة

1. سخّن زيت الزيتون في مقلاة وأضف البصل المقطّع والكرفس. ضع المقادير على النار مدة 15 دقيقة. أضف الثوم وإكليل الجبل واترك الخليط لدقيقة إضافية على النار. تبّل الخليط بالملح والفلفل.
2. صَفِّ الفطر واحفظ مرقه، ثم أضفه إلى المقلاة، واخلط المقادير لبضع دقائق. أضف المرق ثم اسكب الخلّ. دع الخليط يغلي إلى أن يتشرّب الفطر من السائل.
3. أضف الطماطم إلى المقلاة ودع المقادير على نار خفيفة إلى أن تتحوّل إلى صلصة سميكة. ثم أضف حوالى 500 ملل من الماء ودع الخليط على النار لعشرين دقيقة إضافية.
4. حمّص الخبز وافركه بالثوم وهو ساخن. أسكب الحساء في الأطباق، رشّ عليه برش الجبنة، وقدّم الطعام مع الخبز.

فطيرة بالهليون والبصل

في الحصة: 294 سعرة حرارية، 18 غراماً من الدهون (بما فيها 6 غرامات من الدهون المشبعة)، 26 غراماً من الكربوهيدرات، 6.5 غرامات من البروتينات، 2.7 غرام من الألياف، 8 غرامات من السكر، 0.4 من الأملاح.

- المقادير (4 أشخاص)

- 250 غراماً من العجين.
- 4 حبات بصل أحمر مقطعة.
- فصّا ثوم مقطعان.
- ملعقة زعتر مفروم كبيرة.
- ملعقتا زيت زيتون كبيرتان.
- ملعقتا خل كبيرتان.
- 200 غرام هليون.
- 125 غراماً من جبنة الريكوتا.
- ملح وفلفل أسود.

- الطريقة

1. إعجن العجينة واجعلها بسماكة 3 ملم واستعمل قالباً معدنياً بقطر 24 سنتيمتراً لرسم أطراف الفطيرة. إضغط العجينة داخل القالب وانزع الأطراف. دعها ترتاح في الثلاجة مدة 15 دقيقة تقريباً.
2. سخّن الفرن على حرارة 180 درجة مئوية. قلّ البصل والثوم والزعتر في زيت الزيتون مدة 20 دقيقة إلى أن تصبح المقادير طرية وأشبه بالكاراميل، وحرّكها من وقت لآخر. أضف الخل ودعه على النار إلى أن يتشرب منه البصل تماماً. ضعه جانباً. أطبخ الهليون في ماء مملحة مغلية لبضع دقائق، ثم اسكب عليه ماءً باردة. دعه يجفّ.
3. ضع العجينة في الفرن مدة 15 دقيقة. ما إن يشقرّ لون العجينة، استخرجها من الفرن. إرفع حرارة الفرن إلى 200 درجة مئوية. ضع خليط البصل في قالب العجينة واحرص على تمديده بشكل متساو. قطّع الهليون فوق خليط البصل واسكب الجبنة فوقه. أضف الملح والفلفل وأعد الصينية إلى الفرن بين 5 و10 دقائق إلى أن تشقرّ الجبنة قليلاً. انتبه من حرق أطراف الفطيرة وخفّض حرارة الفرن إذا دعت الحاجة. قدّم الطبق ساخناً.

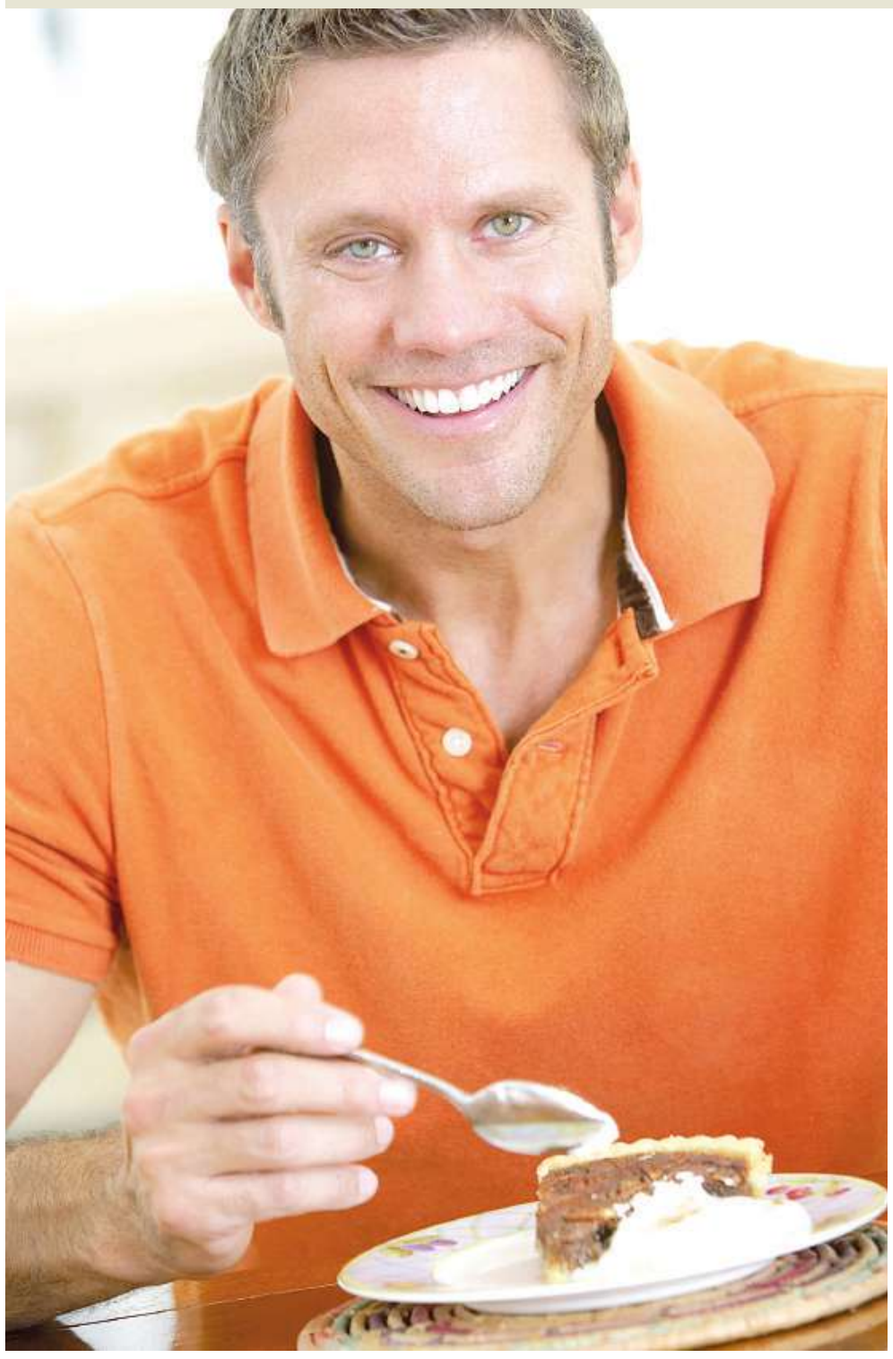

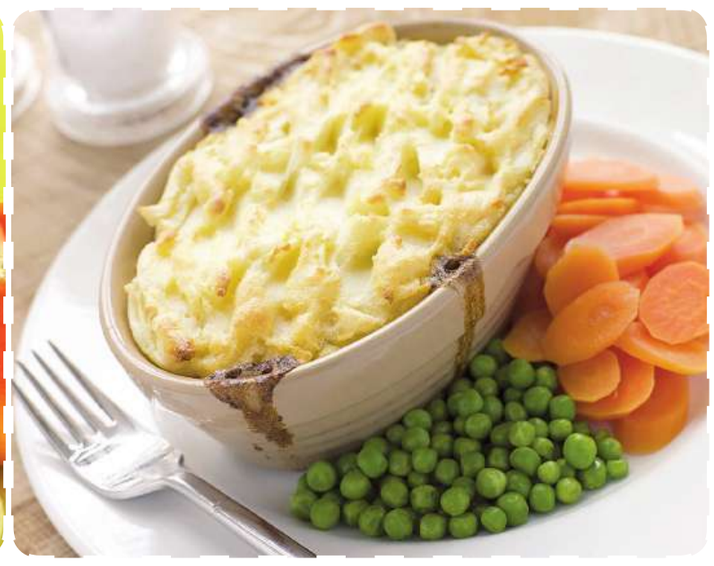

لبن مُحلّى بالعنب

في الحصة (مع البسكويت): 145 سعرة حرارية، غرام من الدهون (خال من الدهون المشبعة)، 47 غراماً من الكربوهيدرات، 8 غرامات من البروتينات، 3 غرامات من الألياف، 43 غراماً من السكر.

- المقادير (4 أشخاص)

- 50 غراماً من السكر.
- 4 ملاعق كبيرة من كريما بالعنب.
- 400 غرام عنب.
- 265 غراماً من اللبنة.
- 4 قطع بسكويت.

- الطريقة

1. ذوّب السكر في الكريما في مقلاة على حرارة خفيفة.
2. أخلط السكر السائل مع حبات العنب وحضّر منها هريسة في الخفاقة. دع الخليط يبرد، ثم أضف اللبنة. أخفق الخليط قليلاً وتذوّقه للتأكد من توازن طعمه بين الحموضة والحلاوة.
3. إذا أردت تقديم التحلية مع البسكويت، ضع التحلية في أكواب، غطّها بالنيلون، وضعها في الثلاجة لساعات عدة إلى أن تتجمّد.

الضغط النفسيّ... تواصل معه!

تقبّل الضغط الذي تعيشه للاستفادة منه كما يجب. قد يساهم التحكّم بالضغط النفسي في محاربة الأمراض وإبطاء عملية الشيخوخة.

مارس الرياضة

وفقاً للخبراء، تساهم التمارين الحادة في تنظيم مستويات هرمون الكورتيزول المسؤول عن الضغط النفسي. بالتالي، تكفي ممارسة بعض التمارين، قبل 10 أو 15 دقيقة من بدء يوم العمل: يمكنك ممارسة العدو السريع على أقرب سلالم إلى مكتبك، صعوداً ونزولاً، مدة 30 ثانية. يساعد هذا النشاط في تعزيز تدفق الأوكسجين إلى أطراف الدماغ - وهي المناطق المسؤولة عن التعامل مع الضغط النفسي العاطفي. كذلك، ستتعرف على طرق معالجة حالات الضغط تلقائياً.

استهلك بروتين «اللاكتيوم»

مع كل كوب قهوة تشربه في بداية يوم العمل، ابتلع قرص لاكتيوم لتصفية ذهنك قبل أن يتغلغل الكافيين في دماغك. يشكّل اللاكتيوم بروتيناً فريداً من نوعه نجده في حليب الأم. يؤثر هذا البروتين على المستقبلات الدماغية التي تتجاوب سلباً مع هرمون الكورتيزول، لكنها لا تكبح ردود الفعل الإيجابية تجاه الضغط النفسي.

تأمّل الطبيعة

إياك أن تتخلى عن النزهات في الطبيعة. وجدت الدراسات أنّ رؤية الألوان الزاهية، بين دقيقتين وثلاث دقائق، في الأوقات التي يرتفع فيها معدل الضغط النفسي، تساهم في زيادة إنتاجية العمل وبالتالي الالتزام بمُهل تسليم المشاريع.

اشرب الشاي

يؤثر اختيار نوع الشاي الذي تشربه في منتصف الصباح جدياً على إنتاجيتك في العمل. وفقاً لاختصاصيي التغذية، يحارب شاي الخبّيزة أضرار العناصر التي ينتجها هرمون الكورتيزول من دون تخفيض مستوى الأدرينالين أو الكورتيزول، فيحافظ الجسم بذلك على الحيوية والطاقة.

تحدَّ ذاتك

قد تؤدي النظرة السلبية إلى الذات إلى نتائج إيجابية. يساهم تحدّي الذات حول الأسباب التي تمنعك من القيام بأمر معين في تنشيط النظام الشبكي الذي يحصر تركيز الدماغ. أخبر نفسك «أنك لا تستطيع القيام بذلك»، ثم عدّد الأسباب التي تمكّنك من تحقيق ما تريده. تعطيك هذه المقاربة دفعاً إضافياً للتعاطي مع عدوّك الكامن في داخلك.

حدّد العوامل

يمكنك تدريب الضغط النفسي الذي يصيبك كأي جزء آخر من جسمك. يجب أولاً تحديد العوامل التي تسبب لك الضغط النفسي أكثر من غيرها ثم تعريض نفسك لها. يساعد السعي المتعمّد إلى رفع مستويات الكورتيزول في الجسم في التكيّف مع الضغط ومحاربته حين يصيبك. تعمّد مواجهة الضغوط مرتين شهرياً على الأقل عبر حضور حصص رياضية جديدة، أو اختبار حصص طبخ جديدة، أو تنظيم مناسبات اجتماعية. هكذا، ستتعرف إلى أصدقاء جدد أيضاً.

معلومات متفرّقة

- يرتفع عدد السعرات الحرارية التي يحرقها الجسم بنسبة 30% في حال التخلّي عن أجهزة رصد نبضات القلب في الآلات الرياضية.
- يحتوي حليب الشعير على غرامين من الألياف التي تعطي طاقة للجسم – أي ما يساوي ضعف الكمية الموجودة في منتجات الحليب البديلة. كذلك، يساهم هذا الحليب في تخفيض معدّل الكولسترول.
- عليك أن تشرب 500 ملل من الماء عندما تستيقظ صباحاً لتعزيز عملية الأيض بنسبة 24% طوال 90 دقيقة.
- يرتفع مستوى التيستوسترون في جسم الرجل بنسبة 13% عند تناول مكمّلات الزنك والمغنيسيوم والفيتامين B6. تناول قرصاً في كل صباح.
- تزيد سرعة فاعلية الكربوهيدرات بنسبة 34% في تنمية العضلات حين تُستهلك مع الكافيين.
- عليك القيام بثلاث حركات من الاندفاع السريع، مدة كل حركة 30 ثانية، قبل 10 دقائق من الذهاب إلى العمل لتخفيض نسبة الضغط النفسي وتعزيز الثقة بالنفس والطاقة.
- ينخفض معدل الكولسترول بنسبة 12% إذا واظبت على تناول قبضة من الفستق يومياً.
- تُحفظ 25% من مضادات الأكسدة الإضافية في الجزر حين تُطبخ الحبات كاملة من دون تقطيعها. لا داعي لاستعمال السكين إذاً، لكن لا تنسَ استعمال المقشرة.

رادار

رقائق التورتيلا... غذاء مفيد!

ثبت أن رقائق التورتيلا غذاء صحي فعلاً! تحتوي هذه الوجبة الغنية بالذرة على ثلاثة أضعاف كمية الألياف الموجودة في البطاطا العادية والتي تفيد صحة القلب، والفيتامينات B التي تعزز طاقة الجسم وتخفّف الضغط النفسي. كذلك، تحتوي التورتيلا على أقل من نصف الدهون الموجودة في المقرمشات العادية. اختر رقائق التورتيلا المحمّصة بالذرة لكن بلا ملح. غمّس التورتيلا في صلصة الغواكامولي التي تُحضّر من ثمرة الأفوكادو وتفيد في حماية البروستات والقلب.

تُعتبر رقائق التورتيلا أفضل من بذور اليقطين، والمشمش المجفف، ورقائق الموز المقرمشة للأسباب الآتية:

- بذور اليقطين: توفّر حصة من 25 غراماً 147 سعرة حرارية.
- رقائق التورتيلا: توفّر حصة من 25 غراماً 100 سعرة حرارية.
- المشمش المجفف: توفّر حصة من 25 غراماً، 0.2 غرام من البروتينات.
- رقائق التورتيلا: توفّر حصة من 25 غراماً، 2.5 غرام من البروتينات.
- رقائق الموز المقرمشة: توفّر حصة من 25 غراماً، 1.5 غرام من الألياف.
- رقائق التورتيلا: توفّر حصة من 25 غراماً، 3.3 غرامات من الألياف.

عوارض التهاب الجيوب الأنفية

قبل الهروع إلى الصيدلية، حدّد المشكلة التي تعاني منها لمعرفة الطريقة الفضلى لمعالجة الحالة.

- فقدان الشم: تتورم الجيوب الأنفية وتسدّ طريق الجزيئات المسؤولة عن الشم وتمنعها من الوصول إلى الحواس. عالج وظيفة الأنف بدواء مزيل للاحتقان.
- صداع: تلتهب الأنسجة الأنفية، ما يسبب تجمّع الإفرازات المخاطية ويزعج الأطراف العصبية. عالج المشكلة في المرحلة الأولى من المرض عبر غسل الجيوب الأنفية بالأملاح لتنظيفها.
- الاحتقان: تتورّم عظام الأنف، ما يمنع تدفّق الإفرازات المخاطية. استعمل رذاذاً خاصاً لإزالة الاحتقان. إذا استمرت المشكلة طوال خمسة أيام، قد تصاب بالتهاب في الجيوب الأنفية. في هذه الحالة، استشر الطبيب.
- سيلان الأنف: تؤدي المعركة بين خلايا كريات الدم البيضاء والتهاب الجيوب الأنفية إلى سيلان الإفرازات المخاطية. يساعد تنشّق البخار في تذويب المخاط. أضف ملعقة كبيرة من منتج الـ«فيكس» الخاص بمعالجة الاحتقان في وعاء من الماء الساخنة للتواجد في غرفة بخارية خاصة بك. احنِ رأسك فوق الوعاء مدة دقيقة بعد وضع منشفة عليه.

podium

مصمّمة الأزياء أماني الشريف: فساتيني تنطُق بلغة الزهور

القاهرة- حسن حافظ

تحرص مصممة الأزياء أماني الشريف على الجمع بين نعومة الشرق وحداثة الغرب للحفاظ على شخصية المرأة بعيداً عن التقليد الأعمى.
عن جديدها وتجربتها في عالم الجمال كان لـ«الجريدة» الحوار التالي معها.

ما جديدك في موسم شتاء 2010؟

ركزت على خامتي الشيفون والساتان لإضفاء طابع الحرية على التصميم، كذلك رسمت على القماش واستعملت الأكسسوار كمكمل جمالي، إضافة إلى استخدام الفرو والريش لإضفاء الشعور بالاطمئنان.

ما أبرز ألوان مجموعتكِ الجديدة؟

الألوان الفاتحة كالأبيض والفضي التي توحي بالصفاء والراحة النفسية.

مِمَ استوحيت أفكار تصاميمكِ الجديدة؟

من الطبيعة، خصوصاً الأزهار التي ابتكرت من تدرّج ألوانها واختلاف شكلها أسلوباً لمزج الألوان بشكل لافت.

متى بدأت علاقتك بمجال تصميم الأزياء؟

منذ 15 عاماً عندما درست التصميم في الولايات المتحدة الأميركية واحترفته هناك، ثم عدت إلى القاهرة وافتتحت محترفي الخاص، إيماناً مني بضرورة العمل في بلدي الأم.

هل يعني ذلك أن الدراسة هي الأساس في هذا المجال؟

لا إنما الموهبة، فهي تحفّز المصمم على الخيال والإبداع اللامحدود، إنما لا بد من الدراسة أيضاً لأنها تصقل الموهبة وتوجهها نحو الصواب.

بمَ تتميز تصاميمكِ؟

بالنعومة وإظهار أنوثة المرأة الشرقية، إضافة إلى المزج بين الخامات المختلفة، والرسم على القماش بطريقة يدوية من دون الاستعانة بحرفي ما يكسب تصاميمي بُعداً مختلفاً.

إلى أي من المدرستين تميلين في التصميم: الشرقية أم الغربية؟

الشرقية بالتأكيد عبر التمسّك بالذوق العربي، لكن أطوّعها بإدخال أشكال الحداثة والتصاميم الغربية البسيطة التي تناسب المرأة العربية، وبإحداث تناغم بين تقاليدنا الشرقية والحداثة الغربية.

كيف تتابعين جديد موضة الأزياء في العالم؟

عبر الأسفار المستمرة إلى أميركا وأوروبا، والاطلاع الدائم على جديد الموضة عبر مواقع الإنترنت وحضور عروض الأزياء.

هل تتوجهين بتصاميمك إلى أماني الشريف أم إلى الجمهور؟

أتوجه أساساً إلى الجمهور فأطوّع أفكاري مع ما يناسبه، لكن ضمن إطار رؤيتي الخاصة للتصميم. إذاً أتوجه إلى الجمهور من خلال نفسي.

أي فئة من الفتيات تخاطبين في تصاميمكِ؟

أميل إلى الفتاة المحجبة لإخراجها من الشكل التقليدي عبر تصميم نماذج متنوعة تحافظ على حشمتها ووقار الزي في إطار معاصر.

هل ثمة فارق بين الرجل والمرأة في تصميم الأزياء ؟

بالتأكيد. تختلف نظرة الرجل إلى المرأة عن نظرة المرأة إلى نفسها. يبحث الرجل في تصاميمه عن مكامن الإغراء لدى المرأة، بعبارة أوضح يبحث عما يرضيه هو، أما المرأة فتبحث عما يرضيها ويبرز أنوثتها من دون إسفاف أو إغراء.

أخبرينا عن جديدكِ لفستان العروس؟

يختلف التصميم وفق طبيعة حفلة الزفاف ومكانها وموعدها، فإذا كانت في الفندق يفضل أن تكون الطرحة طويلة، وإذا كانت في مكان مفتوح يفضل أن تكون الطرحة قصيرة وبسيطة.

وبالنسبة إلى التطريز؟

أعشق الرسم على القماش والتطريز وأضع لمسات خفيفة على الأكمام أو الظهر أو الرقبة.

ما رأيك بالعارضات المصريات؟

دون المستوى. من النادر أن نصادف عارضة تتمتع بالمؤهلات المناسبة. بالنسبة إلي أبحث دائماً عن عارضة لديها مواصفات تلائم المرأة المصرية والعربية ليناسب التصميم أكبر شريحة ممكنة من دون التقيد بمقاييس معينة.

هل تفكرين في تقديم برنامج عن الأزياء على شاشة التلفزيون؟

ثمة مشروع في هذا الصدد على قناة «الساعة» الفضائية هدفه الأساسي تكوين خلفية ثقافية للفتاة العربية في مجال الأزياء تؤهلها الاختيار بين التصاميم ولا تكتفي بمجرد مسايرة الموضة وتقلباتها. كذلك نودّ طرح فكرة الرسم على القماش لتطبع المرأة الأزياء التي تختارها بذوقها الخاص.

حدثينا عن مشاركتكِ في مسابقة «فتاة العرب المثالية 2009».

صممت أزياء المتسابقات، إضافة إلى تصميم فساتين الحفلة الختامية التي شهدت مراسم التتويج.

كيف تقيّمين هذه المشاركة؟

استفدت منها كثيراً إذ خولتني الاطلاع على ثقافات مختلفة كوني صممت أزياء 16 متسابقة من البلدان العربية المختلفة، ولاقت إعجابهن.

ما مواصفات المصمّم الناجح في رأيكِ؟

لا بد من أن تكون لديه فكرة يؤمن بها حتى لو لم تلقَ قبولاً في البداية، أن يتمتع بخيال يؤهله تطويع الموضة وتصميم الأزياء الملائمة لشخصية كل امرأة، إضافة إلى تمتعه بالصدق في المعاملة مع الزبائن والصبر والدقة والتجديد والموهبة والدراسة.

كيف تقيّمين موقع المصمم العربي في خارطة التصميم العالمية؟

ضعيف. لا تتجاوز الأسماء العربية المعروفة عالمياً أصابع اليد لعدم توافر مراكز أو مؤسسات تساند المصمم العربي وتوفر عليه مشقة البحث عن سوق لإنتاجه. كذلك نفتقر إلى الدعاية التي تساهم في تخطي تصاميمنا حدود الوطن.

ما رأيك في ذوق المرأة العربية؟

المرأة العربية ذواقة بطبيعتها، تركز اليوم على البساطة وتختار أزياء تؤمن لها حرية الحركة وتبرز رشاقتها، بعيداً عن العناصر التقليدية في الأناقة.

> أميل إلى الفتاة المحجبة لإخراجها من الشكل التقليدي عبر تصميم نماذج متنوعة تحافظ على حشمتها ووقار الزي في إطار معاصر

beautytips

مستحضرات التجميل العضويّة... تمتعي بجمال طبيعيّ

أنت بحاجة حقاً إلى استعمال مستحضرات تجميل مليئة بمواد كيماوية؟ ربما حان الوقت لتخلصي جسمك من السموم بفضل مجموعة جديدة من المستحضرات العضوية شديدة الفاعلية.

ها أنت تنظفين وجهك، ترطبينه، تضعين عليه كريم النهار وكريماً مقاوماً للتجاعيد ثم قبل الخروج من المنزل تستعملين كريماً يقي بشرتك من أشعة الشمس وطناً من الماكياج. وعندما تعودين مساء تستعملين مستحضرات تجميل لتنظيف وجهك وإزالة الماكياج عنه، ثم كريماً مرطباً وكريماً ليلياً وكريماً آخر لمقاومة التجاعيد. في النهاية، تكونين وضعت على وجهك حوالى 20 مستحضراً يحتوي على مواد كيماوية.

63 في المئة من الناس حول العالم بشرتهم حساسة، وربما يعزى ذلك إلى المستحضرات التي يستعملونها والبيئة الملوثة التي يعيشون فيها.

عمق البشرة

تعتقدين أن ما تضعينه على بشرتك يقف عند هذه الحدود لكن هذا خطأ. ما عليك إلا التفكير في العلاج بالهرمونات البديلة أو بلصقات النيكوتين وستدركين أن المواد الكيماوية على اختلاف أنواعها تتسرب عبر البشرة التي تمتصها وتدخل مجرى الدم. تبين من خلال دراسات متعددة أجريت على مدى السنوات الخمس الماضية أن المواد الكيماوية الضارة على غرار البارابين الذي يُستعمل غالباً في مستحضرات التجميل قادرة على التسرب إلى داخل الجسم عبر البشرة.

مما لا شك فيه أن شركات مستحضرات التجميل لا تتقصد انتاج مستحضرات عناية بالبشرة تحتوي على السموم، وإذا استعملت عدداً محدوداً من المنتجات لن تكون لذلك خطورة كبيرة. لكن إذا كنت تستعملين يومياً 20 منتجاً، وكل واحد يدخل إلى بشرتك كميات صغيرة من المكونات الضارة، يؤدي ذلك في نهاية المطاف إلى إدخال مجموعة كبيرة من المواد الضارة والسامة إلى جسمك.

كذلك، يمتص الجسم بسهولة وبسرعة المواد الحافظة على غرار الميثيل بارابين، الإيثيل بارابين، البروبيل بارابين، البوتيل بارابين والآيزو بارابين التي تشبه هرمون الإستروجين، ما قد يؤثر على مستويات الهرمونات في الجسم.

الفورمالدهيد مادة حافظة أخرى تُستعمل غالباً في مستحضرات التجميل. تصنفها الولايات المتحدة بأنها مسببة للسرطان. ويسبب بعض الملونات والعطور الاصطناعية حساسية البشرة، الأرجيات والأكزيما، فضلاً عن الصعوبات في التنفس كالربو، والشعور بالغضب والاكتئاب.

بدائل طبيعية

إذا أردت تخليص جسمك من السموم والمواد الضارة، يُفضّل أن تؤثري المركبات الطبيعية وتختاري مستحضرات عضوية للعناية بالبشرة. لجأ الاتحاد الأوروبي حديثاً إلى فرض مجموعة من المعايير على مستحضرات التجميل العضوية الطبيعية، مثل ضرورة وضع ختم موثوق على غرار ختم كل من Soil Association، Ecocert، Cosmos-Organic، Cosmos-Natural على غلاف مستحضرات التجميل العضوية الجديدة الخاضعة للمعايير التي حددها الاتحاد. بهذه الطريقة بات الجميع قادراً على الحصول على مستحضرات طبيعية موثوقة. لكن فيما يرغب المدافعون عن البيئة في رؤية الناس يشنون حملة على المواد الكيماوية، لن يفعل معظمهم ذلك حتى تُثبت فاعلية المستحضرات العضوية ويروا نتائجها الملموسة.

اثبات علمي

أجرت جامعة كينغستون اختبارات على أحد الكريمات العضوية لاكتشاف فاعليته. وتبين أنه يحتوي على 16 نوعاً مختلفاً من مضادات الأكسدة النباتية، كذلك ثبتت فاعليته في التخفيف من الخطوط والتجاعيد، إضافة إلى كونه ملائماً جداً للبشرة المتضررة ويتمتع بقدرة كبيرة على مكافحة الميكروبات.

يقول مصنعو هذا الكريم إنه من خلال العلم، «تمكنّا من أن نظهر جودة المكونات التي نستعملها وفاعلية التركيبات التي نبتكرها في التوصل إلى مستحضر عضوي طبيعي قادر على إعطاء النتيجة نفسها التي يعطيها كريم مليء بمواد كيماوية».

مطاعم أميركا تحسّن نوعيتها

واشنطن- جاين بلاك

«تحسين نوعية الطعام» قرار يتجدد في كل عام جديد، وفي الـ 2010، ستساعدك المطاعم في هذا الصدد. يقدّم مطعم KFC وجبةً من الدجاج المشوي تحتوي على 395 سعرة حرارية إلى جانب بازلاء، بطاطا مهروسة وصلصة. كذلك يبيع مطعم Uno Chicago Grill حشوةً من الخضار وجبنة الفيتا تحتوي على 550 سعرة حرارية على قطعة خبز تورتيا مصنوعة من القمح الكامل وبذور الكتّان.

ستدرج شركة المقاهي Starbucks في قائمة طعامها أربع شطائر تتضمن 400 سعرة حرارية أو أقل. في هذا السياق، ستطلق فروع الشركة كافة التي يبلغ عددها 11 ألفاً أو ما يقارب ذلك حملةً للترويج لمشروبات فيها أقل من 90 سعرة حرارية.

لم تُعَد مثل هذه العروض لمتّبعي الحمية في العام الجديد فحسب. تعيد سلسلات المطاعم في أنحاء الولايات المتحدة النظر في تركيبة أطعمتها الدهنية والمثقلة بالسعرات الحرارية وتسعى إلى تقديم خيارات خفيفة الدسم وصحّية. تُجري ذلك في إطار الاستعداد للمتطلّبات الصادرة عن الحكومة الفدرالية لإدراج المعلومات الغذائية في لوائح الطعام والتي تشكّل جزءاً من الإصلاحات في نظام الرعاية الصحية التي يأمل الرئيس أوباما بوضعها قيد التطبيق قريباً. قدّمت سلسلة المخابز Le Pain Quotidien مثلاً قطع براوني بحجم القضمة تحتوي على 77 سعرة حرارية أقل من تلك التي بالحجم العادي.

رقابة حكوميّة

طالما كافحت المطاعم هذا النوع من الرقابة الحكومية، فقد أعاق القطاع أحد القوانين في مدينة نيويورك لمدة سنتين في المحاكم قبل أن يُوضع قيد التنفيذ أخيراً في عام 2008. لكن مع بلوغ نسبة الأميركيين الذين يُعتبرون بدينين 26.6 في المئة والأموال التي تُنفق على الطعام خارج المنزل 48 في المئة، شكّلت سلسلات مطاعم الوجبات السريعة هدفاً تشريعياً سهلاً. وساعد اهتمام المستهلكين بالأكل الصحي في إقناع القطاع بدعم التنظيمات الوطنية الموحّدة. يُذكَر أن أكثر من مليون مستهلك اطّلع على المعلومات الغذائية بواسطة أحد تطبيقات جهاز آيفون الخاص بـStarbucks خلال الأشهر الثلاثة الأولى من توافره.

ينص القانون الخاص بإصلاح نظام الرعاية الصحية، في حال أُقرّ، على ضرورة أن تدرج سلسلات المطاعم التي تملك أكثر من 20 فرعاً السعرات الحرارية على قائمة الطعام بطريقة «واضحة وبارزة» والتزويد بمعلومات غذائية كاملة عند الطلب. يأمل الناشطون في مجال حماية الصحة العامة بالتالي بأن يسري مفعول القوانين في غضون سنتين.

يبقى إمكان أن تغيّر خطة عرض السعرات الحرارية في قائمة الطعام سلوك المستهلكين موضع جدل شائك، لكن إحدى الدراسات الجديدة تؤيّد فكرة نجاح هذه الخطة في ذلك. أظهر تحليل أجراه باحثون من جامعة ستانفورد لمئة مليون عملية شراء على مدى 14 شهراً في Starbucks بأنه حين عُرضت السعرات الحرارية بشكل بارز، تراجع متوسّط عدد السعرات في كل عملية شراء بنسبة ستة في المئة.

في المقابل، لم يحقق الباحثون في ما إذا كان المستهلكون تناولوا تلك السعرات الحرارية في النهاية في مكان آخر. لكنهم اكتشفوا في دراسة إحصائية صغيرة عبر الهاتف أن احتمال تقديم المطاعم حيث عرض السعرات الحرارية فيها إلزامي خيارات غذائية منخفضة السعرات أكبر بنسبة 58 في المئة مقارنةً بالمطاعم غير الملزمة بذلك القرار.

يدعم هذه النظرية دليل غير مؤكّد علمياً. تتعاون مطاعم Austin Grill، California Pizza Kitchen، the Cheesecake Factory، Fuddruckers and Sizzler، وغيرها مع شركة Nutrition Information Services (NIS) الاستشارية لتحليل وصفاتها وتعديلها عند الإمكان. فيلجأ بعضها إلى تخفيف السعرات الحرارية، الصوديوم، والدهون، بينما يضيف بعضها الآخر الحبوب الكاملة، المفضّلة راهناً لدى اختصاصيي التغذية. تقول الشركة المتّخذة موقعاً لها في أورلاندو في فلوريدا إن نشاطها ازدهر بنسبة 80 في المئة في عام 2008 و100 في المئة في عام 2009. من جهته، يقول جيفري ويتلو، نائب رئيس قسم البحوث والتنمية في الشركة: «أحكم التشريع في نيويورك وسياتل فرض هذه المسألة».

قاعدة معلومات

تدير شركة NIS المكوّنات المستخدمة في وجبات المطاعم بواسطة قاعدة معلومات خاصة بها تضم 27 ألف منتج. فإن كانت كمية الصوديوم عالية مثلاً، تستطيع الشركة اختبار كيفية تأثير مختلف المكوّنات على النتيجة النهائية.

بحسب ويتلو، استخدمت إحدى السلسلات الوطنية أخيراً ملحاً بديلاً ذا كثافة منخفضة في الوصفات كافة، مخفضةً بذلك إجمالي الكمية بنسبة 40 في المئة.

تبدو «الخيارات» الكلمة الشائعة في قطاع المطاعم. يقول مدراء كثر إنهم يفضّلون إضافة خيارات صحية بدل التلاعب بمبيعات مختبرة وموثوقة. يلفت فرانك غيدارا، مدير مطعم Uno Chicago Grill، الذي يشتهر ببيتزا استثنائية الحجم ومخبوزة بطبق عميق وتحتوي على 1920 سعرة حرارية مع ملحقاتها كافة: «يرغب البعض في الحصول على ما يطلبه. قد يكون هؤلاء بدينين ولا يكترثون للأمر، أو أنهم يتمرّنون كثيراً ويحرقون السعرات الحرارية. لكل فئة خيارها».

يُشار إلى أن معدّل المدخول اليومي من السعرات الحرارية الذي حدّدته وزارة الزراعة الأميركية هو 2000.

حاول غيدارا تعديل فطائر Uno التي توضع في أطباق عميقة حين بدأ العمل في الشركة في عام 2005. جرّب طبّاخو المطعم أنواعاً مختلفة من صلصات الطماطم والجبنة والدقيق كالقمح الكامل الحبوب وبذور الكتان لتحسين المحتوى الغذائي. وبعد ثلاثة أشهر، شارك المدراء في اختبار تذوق عشوائي. يذكر غيدارا: «كانت الوجبة الأصلية الأفضل مذاقاً من بين الوجبات كافة على الطاولة، لكننا أدركنا بأنها لن تكون صحية البتّة».

في المقابل، حوّل Uno اهتمامه إلى البيتزا التي يصنعها من عجينة غير مخمّرة. فأدرج أنواعاً صحية من البيتزا مثل Roasted Eggplant, Spinach and Feta (840 سعرة حرارية) و Harvest Vegetable، عبارة عن عجينة مصنوعة من خمسة أنواع من الحبوب ومغطّاة بحبات طماطم مجففة تحت أشعة الشمس، سبانخ، بروكولي، جبنتي شيدر وموزاريلا، وغيرها من المكوّنات (960 سعرة حرارية). فأصبحت بيتزا Harvest Vegetable، التي أُدرجت في لائحة الطعام في أكتوبر (تشرين الأول) الفائت، الوجبة الأكثر مبيعاً في Uno. وفي غضون شهرين، بلغ الطلب عليها 33 في المئة من أصل أنواع البيتزا كافة المصنوعة من عجينة غير مخمّرة.

فضلاً عن ذلك، تتّخذ سلسلات أخرى خطوات مماثلة. تضم لائحة الطعام في Taco Bell's Fresco ثماني وجبات تحتوي كل منها على تسعة غرامات من الدهون أو أقل. في المقابل، تركّز اللائحة في مطعم Long John Silver's على أطباق السمك غير المقلي. كذلك تروّج أكثر من 300 سلسلة من المطاعم اليوم لأطباقها المغذّية على موقع Healthy Dining Finder الإلكتروني (www.healthydiningfinder.com) الذي يتضمن لائحة بأسماء مطاعم تقدم أربع وجبات على الأقل تحتوي على أقل من 750 سعرة حرارية أو 25 غراماً من الدهون.

تعقّب أنيتا جونز - مويلير، رئيسة الموقع: «تعرف المطاعم أن عليها القيام بشيء ما، لأنها تسمع من زبائنها بأن القانون سيلزم بهذه الخطوة. لذلك يغدو الأمر مهماً عملياً وتسويقياً».

على رغم أن تقديم الأطعمة الصحية لا يؤثّر على ما يبدو في المبيعات الإجمالية، إلا أنه يشجع مرتادي المطاعم لتناول العشاء على انتقاء طلبهم بحذر أكبر. على حد قول غيدارا، حين أصبح إدراج السعرات الحرارية في قوائم الطعام إلزامياً في نيويورك، انتابه القلق لخوفه من أن يقاضي الزبائن المطعم بسبب تقديمه وجبات ذات سعرات حرارية عالية. فقد تراجعت مبيعات البيتزا المخبوزة في طبق عميق بنسبة ستة في المئة، لكن المبيعات الإجمالية ظلّت ثابتة. في المقابل، ارتفع الطلب على أطباق السلطة بنسبة 11 في المئة، أمّا شرائح اللحم المشوي، التي لا تعتبر طعاماً صحياً إلا إن كنت تتبع حمية غنية بالبروتين، فقد ازداد الطلب عليها بنسبة ثمانية في المئة تقريباً. وفي مطعم Le Pain Quotidien، شكّل الدجاج المشوي مع جبنة الموزاريلا المدخّنة والذي يحتوي على 690 سعرة حرارية الشطيرة مكشوفة السطح الأكثر مبيعاً. وبعد أشهر من عرض هذا المطعم السعرات الحرارية، انتقلت شطيرة السلمون المدخن التي تحتوي على 350 سعرة حرارية من المركز السابع في قائمة المبيعات إلى الطليعة.

في هذا السياق، يشير جاك موران، مساعد مسؤول شؤون المطعم: «لفتنا بأنه كلما انخفضت السعرات الحرارية، ازدادت المبيعات، والعكس صحيح».

قد يحسّن تقديم أطعمة صحية إجمالي المبيعات في المناطق حيث إدراج المعلومات الغذائية في لوائح الطعام إلزامي. فبعد أن وُضع القانون الخاص بنيويورك قيد التنفيذ، انخفضت مبيعات Le Pain Quotidien من كعكات البراوني وغيرها. وبعد مضي عام، بدأ المطعم يقدّم قطع براوني بحجم القضمة. بحسب موران، اكتفى بعض الزبائن بالنسخة الأصغر حجماً، لكن هذا الخيار استقطب أيضاً مجموعة جديدة من الزبائن الذين كانوا يفوّتون الحلوى.

أرباح

بحسب دراسة جامعة ستانفورد حول مبيعات Starbucks، لم يكن لعرض السعرات الحرارية أي تأثير في الأرباح إلا في المطاعم القريبة من المقهى المنافس Dunkin' Donuts. ازدادت العائدات في تلك المطاعم بنسبة ثلاثة في المئة، ما يعني بأن الزبائن لم يغيّروا خياراتهم داخل المطاعم فحسب إنما أيضاً بشأنها.

تعقّب مارغو ووتان، مديرة سياسة التغذية في مركز Center for Science in the Public Interest الداعم لنظام الرعاية الصحية في واشنطن: «قبل إصدار القرار بإدراج المعلومات الغذائية، كان معظم المطاعم يضيف الدجاج المشوي، والسلطات، وشرائح التفاح فحسب. لكن مع تطبيقه، بات يملك منفعة أن يدرك الأشخاص التغييرات التي أجرتها. تستطيع بالتالي خفض السعرات الحرارية بطرق مبتكرة ونيل فضل هؤلاء. يتيح ذلك مجموعةً جديدة من الاحتمالات».

عرض السعرات الحرارية وعمليات الشراء

بحث أحد التقارير الجديدة في جامعة ستانفورد في أكثر من 100 مليون عملية شراء في فروع Starbucks في نيويورك، حيث إدراج المعلومات الغذائية إلزامي، وفي بوسطن وفيلادلفيا غير الملزمتين بذلك. جُمعت الإيرادات على مدى 14 شهراً قبل وضع عرض السعرات الحرارية قيد التنفيذ وبعده.

خفض السعرات الحرارية بحسب نوع كل عملية شراء

تمّت التخفيضات في السعرات الحرارية كافة في عمليات شراء الأطعمة، التي تراجعت بنسبة 14 في المئة، أو انخفضت السعرات الحرارية فيها بمعدل 14 سعرة في كل عملية شراء.

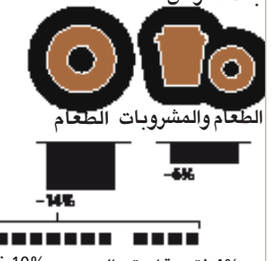

4% نتيجة استبدال الأطعمة بأخرى منخفضة السعرات الحرارية

10% نتيجة شراء أطعمة أقل

متوسط السعرات الحرارية في كل عملية شراء

تراجع 26 %

خفّض أولئك الذين كانوا يتناولون أكثر من 250 سعرة حرارية قبل وضع القرار قيد التنفيذ إلى حد كبير من سعراتهم الحرارية في كل عملية شراء، وذلك بنسبة 26%.

كراتشي الباكستانيَّة... شوكة في خاصرة طالبان

كراتشي، باكستان - باميلا كونستابل

لا يبدو رجال الدين الملتحون الذين يُديرون جامعة بينورية، مدرسة دينية كبيرة في منطقة صناعية متداعية، مختلفين كثيراً عن عناصر طالبان. فهم أيضاً ينتمون إلى أهل السنة والجماعة، الذين يرفضون القيم الغربية ويسعون لتأسيس دولة إسلامية صافية. لذلك يدعون الطلاب إلى حفظ القرآن والعيش حياة زهد صارمة تستمد قواعدها من الدين.

مسؤولو جامعة بينورية يصرّون على رفضهم أي علاقة لهم بطالبان ويعتبرون أعضاء هذه الحركة متطرفين همجيين. كذلك يوضح هؤلاء أن تزايد عمليات التفجير الانتحارية التي تنفذها حركة طالبان في مختلف أنحاء البلد، عقّدت حياتهم ودفعت المسؤولين الباكستانيين والغربيين إلى تصنيف المدارس الدينية، ومن بينها مدرستهم، على أنها مدارس إرهابية محتملة. لذلك، صاروا يصعّبون عليهم وضع مقرر يجمع بين التعليم الحديث والإيمان التقليدي.

يقول المفتي محمد نعيم، مدير جامعة بينورية: «يظنون أننا كلنا ندرّس ثقافة البندقية. غير أنهم مخطئون في نظرتهم هذه». يفتخر نعيم بمختبر الكمبيوتر الجديد في المدرسة وعدد الطالبات الكبير. ويضيف موضحاً: «يتهمني المتشددون بأنني واجهة للمصالح الأميركية، فيما أن الأميركيين يسيئون معاملتي في المطار. نحن نرفض نهج طالبان ونود أن نصبح نموذجاً للمستقبل. إلا أننا نتعرض للضغوط».

حصون وعرة

كراتشي، تلك المدينة المرفأ البارزة في أقصى جنوب باكستان، بعيدة عن حصون طالبان الوعرة في الحزام القبلي الشمالي الغربي، ويفيد المسؤولون بأنها في السنوات الأخيرة خدمت في نظر المتطرفين كصلة وصل مالية وخط إمداد ديني وصمام أمان لضبط مسألة الهجرة.

لكن هذه المدينة التي تعدّ 18 مليون نسمة تبنت اليوم دوافع وأساليب جديدة لمواجهة طالبان، خصوصاً بعد تفجير أواخر الشهر الماضي الذي استهدف موكباً للمسلمين الشيعة وأودى بحياة 44 شخصاً. لذلك، وضع الحزب العلماني الحاكم في المدينة تطهير المنطقة من تأثير طالبان في قمة أولوياته. هكذا صار البشتون، أقلية إثنية كبيرة، يواجهون النبذ الاجتماعي والسياسي لأنهم يملكون الجذور القبلية واللغوية نفسها كما طالبان.

يذكر فاروق ستار، عمدة سابق من الحركة القومية المتحدة الحاكمة: «كانت كراتشي تتجه بسرعة نحو اعتناق نهج طالبان. فقد أنشأت هذه الحركة قاعدة لها هنا منذ حرب أفغانستان. وفي المدينة خلايا نائمة كثيرة. كذلك يستخدم عناصر طالبان كراتشي ملجأ ومكاناً للراحة وجمع المال». ويتابع ستار موضحاً أن عصابات طالبان نفذت أخيراً عشرات عمليات السرقة والخطف مقابل فدية، وهي تسعى إلى تجنيد عناصر جديدة في المدينة.

يؤكد ستار وكثيرون غيره إن المسؤولين المحليين اعتمدوا سبلاً عدة لتتبع دعم طالبان ووضع حد له. فكافأوا المدارس المعتدلة، مثل جامعة بينورية التي تبرعوا لها بمختبر الكمبيوتر. كذلك سجلوا أكثر من ألفي مدرسة في المنطقة، عدد كبير منها لم يكن أُدرج في سجلات الحكومة أو خضع لأي مراقبة منها.

إضافة إلى ذلك، يعمل رجال الشرطة بدأب لكشف شبكات سرية تُنفذ الجرائم لصالح المجموعات المتطرفة، والقضاء عليها. كذلك عمل الخبراء مع المصارف المحلية للتدقيق على نحو أفضل في الحوالات المالية الضخمة، غير الرسمية، والمتكررة، خصوصاً الحوالات الموجهة إلى شركات صغيرة وأفراد ومنظمات في المناطق القبلية الشمالية الغربية.

وثائق خاصة

كشف ستار عن وثائق خاصة بأحد المصارف تتحدث عن «حاجة ملحة إلى تعزيز التنبه الضروري» إلى أي حوالات نقدية مشتبه بها «من وإلى مناطق تُعتبر ميالة إلى تمويل النشاطات غير الشرعية، بما فيها الإرهاب». تعدد هذه الوثائق نحو 12 فرعاً مصرفياً في المنطقة الشمالية الغربية، مصنفة إياها «عالية الخطورة». كذلك تشمل لائحة طويلة بحوالات مالية ضخمة إلى مجموعات محلية لا تتطلب أعمالها هذه الأموال كلها.

اقتصر دعم حركة طالبان العلني في كراتشي، مدينة عصرية مليئة بأبراج مخصصة للمكاتب ورجال الأعمال الأثرياء، على الفرق الدينية المحافظة مثل الجماعة الإسلامية وعلى مجموعات البشتون المتعصبين، بمن فيهم مئات الآلاف الذين هاجروا من المناطق الشمالية الغربية حيث يتغلغل عناصر طالبان.

ينكر زعماء البشتون في كراتشي دعمهم للمتطرفين ويؤكدون أن مجتمعهم صُبغ عن غير حق بلون طالبان. وفاقم هذه المشكلة، على حد قولهم، التمييز الإثني الذي تمارسه ضدهم الغالبية المهاجرة، علماً أن هذه الغالبية تسيطر على مفاتيح السلطة في كراتشي وفي الحركة القومية المتحدة التي تحكم هذه المدينة. لذلك، يُحرم البشتون غالباً من الوظائف والتعليم والخدمات الصحية.

يبيع حضرة حسين (32 عاماً) الهواتف الخلوية في حي فقير في كراتشي يقطنه البشتون الذين هاجروا من منطقة سوات في شمال غرب باكستان قبل عقد تقريباً. يخبر حسين: «عناصر طالبان متوحشون وهمجيون. وبسببهم نعاني التمييز اليوم. يقتلون البشتون الأبرياء بتفجيراتهم الانتحارية، مقوّضين في الوقت نفسه صورة مجتمعنا».

من بين الفرق الدينية غير السرية في المنطقة، وحدها الجماعة الإسلامية ما زالت تعبّر علناً عن دعمها لطالبان، معدّة بانتظام تجمعات تدين الغرب وتتهمه بتنظيم اعتداءات يُلام عليها طالبان. لكن مجموعات إسلامية عدة تفيد بأن الجماعة الإسلامية، التي تتخذ من البنجاب مقراً لها، حدت من دعمها العلني لهذه الحركة في كراتشي خصوصاً ومحافظة السند عموماً.

على رغم أن كثيراً من مساجد أهل السنة ومدارسهم الدينية تقع في مناطق البشتون، نرى أن أشكالاً أكثر اعتدالاً من الإسلام، خصوصاً التصوف، متجذرة بعمق بين سكان كراتشي. وقد خسرت إحدى المجموعات المعتدلة، التحريك السني، اثنين من كبار زعمائها في اعتداءات طالبان.

يذكر ثروت قادري، زعيم تحريك السنة الذي اغتيل والده في عام 2006: «وقع كثر منا ضحية طالبان، ونحن جميعنا نعارض أجندة هذه الحركة». ثم تحدث عن أدلة على تنامي الرفض العام لطالبان، قائلاً: «قبل سنة، كان 70% من الباكستانيين على الأرجح يتقبلونهم. أما اليوم فتراجعت هذه الفئة إلى 20%. لكن علينا مواصلة توعية الناس بشأن هوية طالبان الحقيقية، إلى أن يُستأصل الإرهاب نهائياً».

المفتي محمد نعيم

تظاهرة بعد عملية التفجير الأخيرة

اكبر الحبيب

ربيع فرح
rabeefarah@aljarida.com

الكلمات المتقاطعة

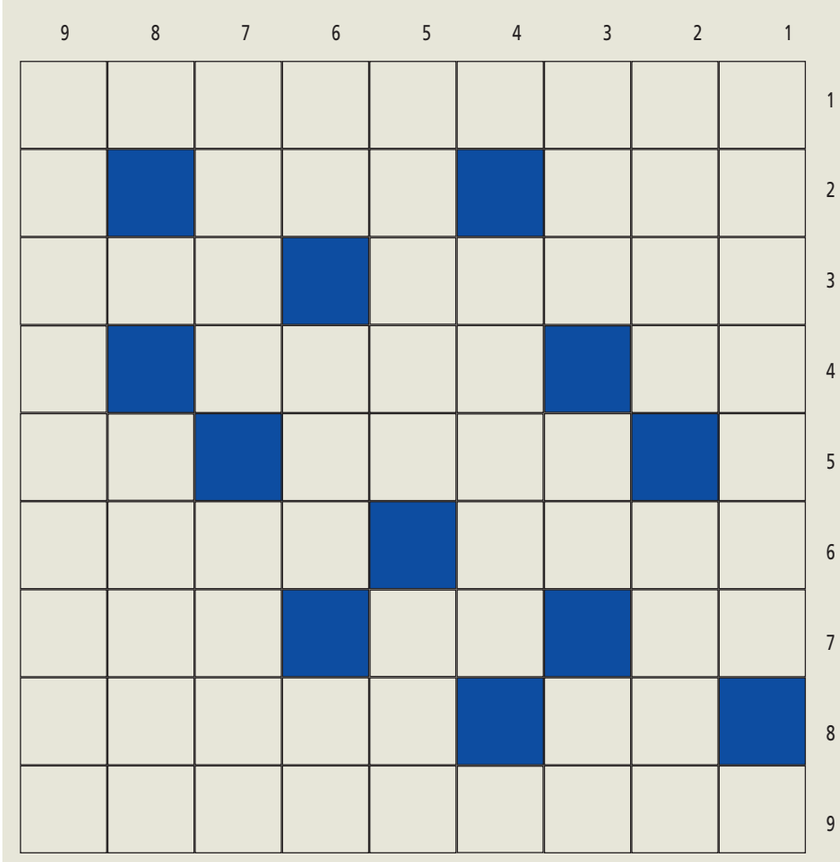

أفقياً

1. موقع أثري في المكسيك مشهور بأطلاله الغنية وهياكله المزخرفة بنقوش جدارية
2. زهر - ظلم
3. مدينة في فلسطين - يشتاق
4. من الحشرات - ضاحك الثغر
5. مرسى السفن - اسم موصول
6. سجناء - ضد انفصل
7. ضمير متصل - قلّ ماء النهر - ضد بحري
8. سئم - تبذير
9. زعيم عسكري مصري أعلن الثورة على الخديوي توفيق

عمودياً

1. قمة فرنسية في جبال الألب هي أعلى قمة في أوروبا بعد القوقاس
2. بائع الورق - عفا عن الشخص
3. بكى الميت - إحسان - جمع
4. دولة عربية
5. أجسام - انتشر الخبر
6. حرف شرط - سار ليلاً - ما يكتمه الإنسان
7. جزيرة تتبع اليمن - تخلص من الذنب
8. صدر المجلس
9. إحدى قمم هملايا بالهند

الرقم المطلوب

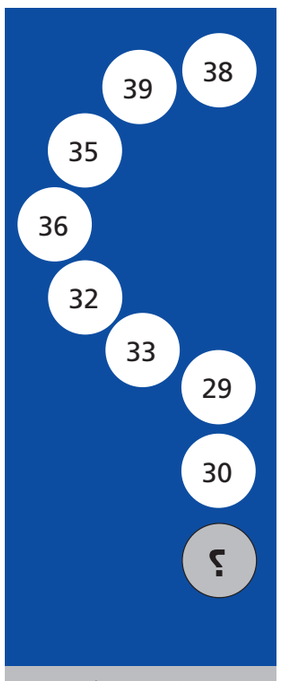

ما الرقم الذي ينبغي أن يحل منطقياً محل علامة الاستفهام؟

الكلمة الضائعة

س	ي	س	ء	ت	هـ	ة	ر	ب	ع
ة	ع	ا	ج	ش	ي	ر	و	ط	ت
ء	ا	ط	ع	ب	ء	ة	ص	ر	ف
د	ف	غ	ر	ء	ة	م	ل	ع	ر
م	ل	م	ب	س	ة	ر	و	ث	ا
ع	س	ج	ح	ة	ر	ب	خ	ت	ن
ر	ف	د	ة	ء	ر	ج	ت	ح	ت
ف	ة	م	د	ق	ت	د	ف	ق	ص
ة	ة	ع	ا	ن	ق	ر	و	ي	ا
ة	ء	ا	ف	ك	ة	ب	ق	ق	ر

ابحث عن الكلمات التالية في الشبكة واشطبها في جميع الاتجاهات. تجد بعد عملية الشطب حروفاً غير مشطوبة تؤلف على التوالي كلمة السر وهي: ممثلة سورية من أهم نجمات السينما المصرية.

انتصار	تقدّم	شجاعة	قناعة
بأس	ثورة	عبرة	كفاءة
تأسيس	جرأة	عطاء	مجد
تحقيق	خبرة	علم	معرفة
تطوّر	درب	فرصة	هيئة
تفوّق	ربح	فلسفة	

من هو؟

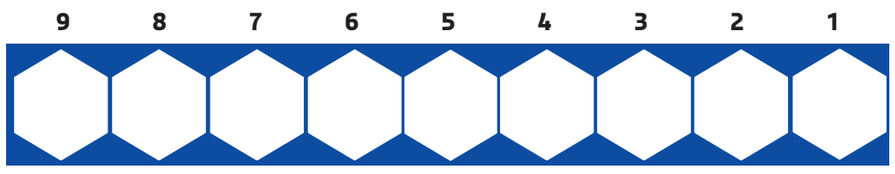

صحفي هو أول رئيس للفيفا.

1+3+8+9= قبطان
4+6+8+9= ضد عطشان
5+1+2+4= ما يسبب الانخداع
5+7+6+3= عجيب
9+2+1= ضوء
9+2+7+6= غجري

sudoku

						1		
	6	3		5	1		8	
8				2		7		6
			1	3			9	
	3					6	1	
1					5			
3					2	5		
	4			1				2
7		2	4	8				1

تتألف شبكة sudoku هذه من 9 مربعات كبيرة، يقسم كل مربع إلى 9 خلايا صغيرة. إملأ الخلايا الصغيرة بالأرقام المناسبة من 1 إلى 9. يجب ألّا يتكرر الرقم أكثر من مرة في كل صف أفقي أو عمودي.

kakuro

تهدف هذه اللعبة الى ملء الخانات البيض في الشبكة باستعمال الأرقام من 1 إلى 9. تتكون الشبكة من مجموعات أفقية ومجموعات عمودية تحدها خانات زرق. تتألف كل مجموعة من 2 إلى 7 خانات، إملأ بأرقام يكون مجموعها الرقم المدون في الخانات الزرق. إذا كان الرقم الأساسي مدوناً في الجزء الأعلى من الخانة الزرقاء فهو يعني المجموعة الأفقية، أما إذا كان مدوناً في الجزء الأدنى فهو يعني المجموعة العمودية. ينبغي ألا يظهر أي رقم مرتين في المجموعة نفسها.

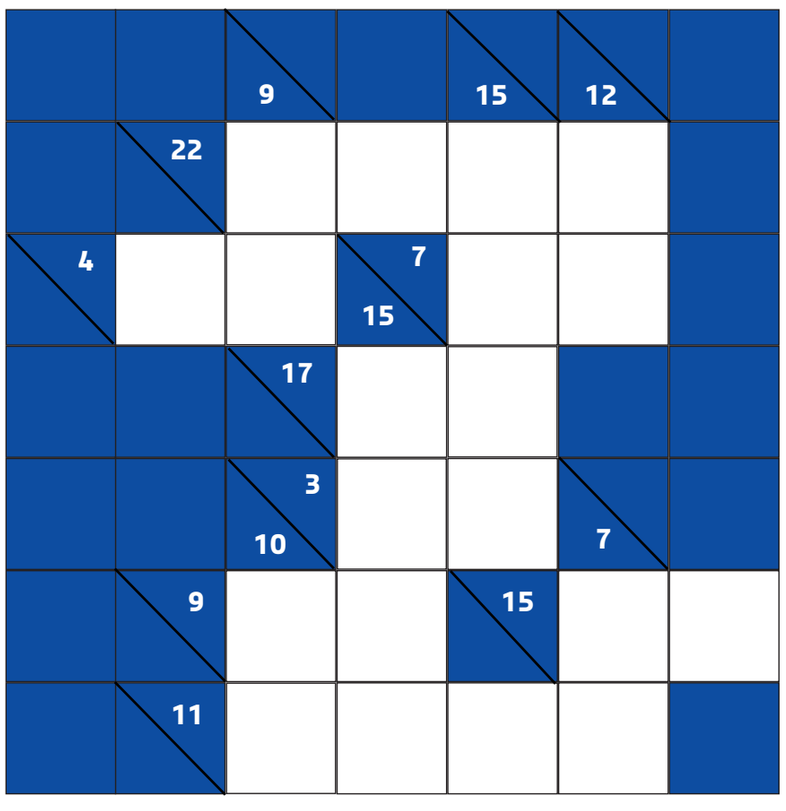

الحلول

sudoku

5	7	4	8	6	9	1	2	3
2	6	3	7	5	1	4	8	9
8	9	1	3	2	4	7	5	6
4	8	7	1	3	6	2	9	5
9	3	5	2	7	8	6	1	4
1	2	6	9	4	5	3	7	8
3	1	8	6	9	2	5	4	7
6	4	9	5	1	7	8	3	2
7	5	2	4	8	3	9	6	1

kakuro

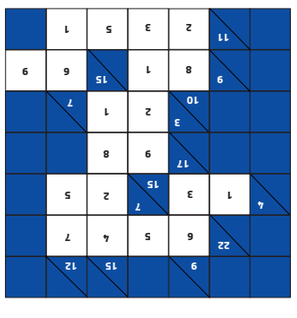

الكلمات المتقاطعة: أفقياً: 1. موتسارت 2. ورد - جور 3. تاليس - بين 4. بق - باسم 5. بدر - ما
عمودياً: 1. مونبلان 2. وراق - سامح 3. نبت - بر - لم 4. لبنان 5. إجماع - شاع 6. لو - سرى - سر
7. برج - تبر 8. محراب 9. تنادر دفع

من هو؟ روبير غيران

الكلمة الضائعة: رغدة

الرقم المطلوب: 26

برامج سينسكيب

من 2010/01/07 إلى 2010/01/13

The Perfect Getaway (1.27 hrs)
SHARQIA 5.45-11.00-1.00 am
MOHALAB 6.15-10.45 pm
FANAR 8.30-1.00 am
MARINA 7.45-12.05 am
AVENUES 2.00-8.00-12.15 am
360 12.45-3.00-5.15-7.30-9.45-12.45 am
AL KOUT 12.45-5.00-9.15 pm
BAIRAQ 3.15-7.30-12.15 am

Brothers Bloom (1.53hrs)
MOHALAB 1.15-8.15-12.45 pm
FANAR 12.45-5.15-10.00 pm
MARINA 4.00-7.45-12.30 Am
AVENUES 12.30-3.00-5.15-8.00-10.30-12.45 Am
360 2.00-4.30-7.00-9.30-12.15 Am
AL KOUT 3.30-8.00-12.30 Am

Mohamh Saaba (1.45hrs)
SHARQIA 4.30-8.45 Pm
MOHALAB 5.30-7.45-12.30 Pm
FANAR 6.15-10.45 pm
MARINA 5.30-10.00 Pm
AVENUES 2.30-4.45-9.30 Pm
360 1.00-3.15-5.30-7.45-10.00-12.45 Am
AL KOUT 2.45-7.00-11.15 Pm
BAIRAQ 1.00-5.15-10.00 Pm

The Time Travellers Wife (1.27 hrs)
FANAR 4.00-7.30-12.15 Am
MARINA 12.45-5.15-10.15 Pm
AVENUES 1.00-3.45-6.00-8.15-10.30-12.45 Am
360 12.30-2.45-5.00-7.15-9.30-11.45 Pm
AL KOUT 1.15-5.45-10.15 Pm
PLAZA 7.15 Pm
LAILA 5.45 Pm

CIRQUE DU FREAK: THE VAMPIRE'S ASSISTANT (1.35 hrs)
SHARQIA 1.00-9.45-12.45 Pm
MOHALAB 9.15-11.30 Pm
FANAR 3.30-8.00 Pm
MARINA 10.30 Pm
AVENUES 1.45-10.15-12.30 Pm
360 2.15-5.15-8.15-11.15 Pm
AL KOUT 8.30-10.45-1.00 Am
BAIRAQ 1.30-8.15 pm

Cross Fire (1.37 hrs)
FANAR 5.45-10.30-12.30 Am
MARINA 2.15-6.30-8.30 Pm
AVENUES 12.45-3.00-5.15-7.30-9.45-12.15 Am
360 1.30-3.45-6.00-8.15-10.30-1.00 Am

THE PRINCESS AND THE FROG (1.35 hrs)
SHARQIA 12.30-2.30 Pm
MOHALAB 1.30-3.30 Pm
FANAR 1.40 Pm
AVENUES 4.00-6.00 Pm
360 1.00-3.00-5.00-7.15 Pm
ALKOUT 1.00-3.30 Pm

AMIR AL BEHAR
امير البحار
(1.55 hrs)
SHARQIA 1.30 Pm
MOHALAB 10.00 Pm
FANAR 1.15-12.45 Am
360 1.45-7.00-12.15 Am
BAIRAQ 12.45 Am
PLAZA 9.30 Am
AL KOUT 8.15 Pm
AVENUES 10.00-12.15 AM

SHERLOCK HOLMES (2.05 hrs)
SHARQIA 12.45 pm
MOHALAB 6.45 Pm
FANAR 12.30 Pm 12.30 Am
AVENUES 2.30-7.15-12.15 Am
360 1.00-4.00-6.30-9.15-11.30 Pm
AL KOUT 5.30-11.00 pm
GRANADA 9.45 Pm
AJIAL 7.15 Pm

ALVIN AND THE CHIPMUNKS: THE SQUEAKQUEL (1.35 hrs)
SHARQIA 4.30-6.30-7.30 Pm
360 12.45-2.45-4.45-6.45-8.45 pm
FANAR 2.00-4.15 Pm
MARINA 12.30-1.30-3.30 Pm
AVENUES 1.30-3.30-5.30-7.30-9.30 Pm
AL KOUT 12.30-2.30-4.30-6.30 Pm
MOHALAB 12.30-2.30-4.30 Pm
PLAZA 5.30 Pm
LAILA 8.00 Pm

3 IDIOTS (Hindi)
SHARQIA 3.45-7.00 Pm
AVENUES 4.15-7.15 PM
360 2.00-5.15-8.30 Pm

DULHA MIL GAYA (HINDI)
AJIAL 3.30-6.30-9.30 pm

GULMAAL (MALAYALAM)
METRO 3.30-6.30-9.30 Pm

PYAAR IMPOSSIBLE (Hindi)
FANAR 3.45-6.45-9.45 pm

PLEASE NOTE: ON FRIDAY NO SHOWS BEFORE 1.30 PM. ON SUNDAY, TUESDAY & WEDNESDAY NO SHOW BEFORE 1.30 PM IN PLAZA, LAILA, AJIAL, METRO, GRANADA
ON SUNDAY, TUESDAY & WEDNESDAY NO SHOW BEFORE 3.30 PM & AFTER 11.15 PM IN SHARQIA, MOHALAB, FANAR, MARINA, AL KOUT AVENUES & 360.

180 FILM 3456 cinescape.com.kw
For more information call
Let Go! cinescape سينما السينما عيش الدورا
Kuwait National Cinema Co. (S.A.K)

المناسبة
أفراح الغانم والهارون

المكان
ديوان الغانم

سعود الناصر مهنئاً

تهنئة من وزير الداخلية

احتفل إبراهيم الغانم بزفاف نجله بدر على كريمة سفير دولة الكويت في كندا د. مساعد الهارون.
حضر الحفلَ عدد من الأهل والأصدقاء الذين هنأوا المعرس.

أحمد الهارون وأحمد الناصر

الهارون والميلم والغانم

عبدالله الحميضي وعبدالوهاب الهارون يباركان

صالح الفضالة مهنئاً

تهنئة من مبارك العبدالله المبارك

إبراهيم الغانم والمعرس بدر ومساعد الهارون وخال العروس أحمد بن حسين آل خليفة

المناسبة
يوم مفتوح لموظفي «الوطني»

المكان
صالة التزلج على الجليد

لقطة جماعية

مرح الأطفال مع الشخصيات الكرتونية

شهدت صالة التزلج فعاليات اليوم المفتوح لموظفي "الوطني" وعائلاتهم بمناسبة العام الجديد، وسط أجواء من البهجة العامرة بروح الأسرة الواحدة، كما اشتمل الاحتفال على العديد من الأنشطة الترفيهية والألعاب المسلية للكبار والصغار التي أمتعت الجميع.

مجلس «الأدباء» الجديد يدشِّن عملية رأب الصدع الثقافي

ورشة السهروردي أول المدعوين إلى حضن المؤسسة الثقافية

لافي الشمري

دشّن المجلس الجديد لرابطة الأدباء عملية رأب الصدع الثقافي، الذي حدث خلال السنوات الأخيرة، داعياً بعض الأدباء الذين أُقصوا من الرابطة لأسباب مختلفة.

بدأ المجلس الجديد لرابطة الأدباء التحرك ضمن سياق لم شمل المثقفين في الكويت، تحت مظلة رابطة الأدباء "بيت المثقفين الكويتي"، متخلصاً من ترسبات المرحلة الفائتة، حيث أجرى أحد أعضاء المجلس المنتخب اتصالاً بمدير ورشة السهروردي محمد عبدالله السعيد، للتنسيق معه للعودة إلى صفوف أعضاء رابطة الأدباء، وبدوره رحّب السعيد بهذه المبادرة، مبدياً استعداده للعودة إلى حضن الرابطة.

التنمية الثقافية

إلى ذلك، أكد الأمين العام لرابطة الأدباء خالد الشايجي في تصريح لـ "الجريدة" أن الوضع الثقافي في الكويت في حاجة إلى تضافر الجهود للوصول إلى التنمية الثقافية، مشيراً إلى ضرورة تعاون المؤسسات الحكومية وجمعيات النفع العام ضمن مسار تصحيح مؤشر الثقافة الذي يشهد تراجعاً خطيراً ليس على مستوى رابطة الأدباء فحسب بل في وزارة التربية والتعليم العالي ووزارة الإعلام، بقوله: "سنقوم بوضع برنامج عمل نشرك فيه هذه المؤسسات الحكومية، وكذلك مؤسسات النفع العام ومنها جمعية المعلمين الكويتية، رغبة في تحقيق التنمية الثقافية".

وأضاف: "نأمل أن يكون التصور الذي وضعناه حلقة وصل يمهد لبدء علاقة مثمرة، تعود بالنفع على الحقل الثقافي في الكويت".

وذكر الشايجي أن المجلس الجديد لن يشعر بالإحباط من المحاولات التي ستعرقل هذه الخطوة، مشدداً على ضرورة وضع الثقافة في مقدمة الأولويات والأهداف، بقوله: "سنتبنى دورا جديدا يساهم في تطوير الفعل الثقافي، وسنركز أيضاً على فئة الشباب من المثقفين، كما سنقوم بتغيير شكل مجلة البيان، لتكون متعددة المشارب والاتجاهات".

وعن أنشطة الرابطة المقبلة، قال: "بعد انتهاء فعاليات مهرجان القرين، التي تستضيف رابطة الأدباء بعض أمسياته، ستتضح الصورة الجديدة التي وضعناها للنشاط الجديد، وسنقوم بالتركيز على بعض الأدباء الذين يساهمون في التنمية البشرية والثقافية، لكن لا يتم تسليط الضوء على نشاطهم".

كما عبر الشايجي عن تقديره للثقة الكبيرة التي منحها الأدباء لأعضاء قائمة الأديب الكويتي التي حصلت على النصيب الاكبر من المقاعد السبعة في مجلس الإدارة الجديد.

ثقة غالية

من جانبه، شكر أمين الصندوق في الرابطة صالح المسباح، الحاصل على 55 صوتا، أعضاء الرابطة الذين أولوه الثقة الغالية التي حجزت له المركز الأول في ترتيب قائمة الفائزين في الانتخابات، مثمناً جهود وزارة الشؤون الاجتماعية والعمل والإعلاميين لمتابعتهم سير العملية الانتخابية، كما أشار إلى تأخر تسديد الرسوم لبعض الأعضاء أدى إلى عدم تمكنهم من التصويت، وذكر المسباح أن قائمة الأديب الكويتي ستركز على الأدب الكويتي وطباعة الإصدارات لأعضاء الرابطة.

من انتخابات رابطة الأدباء (تصوير جابر عبدالخالق)

البناي: حياتنا اليومية في «مرافئ خليجية»

سلسلة يخرجها خالد الراشد

صرح المدير التنفيذي لمؤسسة الانتاج البرامجي المشترك لمجلس التعاون لدول الخليج العربية عبدالمحسن البناي بأن المؤسسة فرغت من انتاج السلسلة التلفزيونية الجديدة "مرافئ خليجية"، وقد وجدت هذه السلسلة طريقها الى القنوات الخليجية الأعضاء في المؤسسة.

وأشار البناي في تصريح خاص إلى أن العمل الجديد يمثل سلسلة تسجيلية من اثنتي عشرة حلقة، مدة الواحدة منها نصف ساعة، أنتجتها مؤسسة الإنتاج البرامجي المشترك بتكليف من مجلس ادارتها.

ولفت البناي إلى أن السلسلة عبارة عن استطلاع لكاميرا بعين شاعر يطوف بين المرافق والمواقع والأمكنة القديمة التراثية ليسترجع عبق الماضي، والحديثة لينقل صورة صادقة وشفافة عن مجتمعات دول مجلس التعاون الخليجي في يقظتها وسكونها، في انجازاتها وطموحاتها، في تكيفها وانفتاحها.

وتابع البناي: سلسلة "مرافئ خليجية" تطوف بنا في جميع قطاعات الحياة اليومية لهذه المجتمعات الخليجية، لترصد إيقاعاً تضبطه عقيدة راسخة، وقيم أصلية، وتراث حي، وترسله عبر الأثير بكلمات وصور تشكل لوحة عنوانها "هذا نحن، كنا حجر زاوية في مسيرة الأمم، وسنبقى جزءاً أساسياً في ألفية العالم الثالثة"، السلسلة من إخراج خالد الراشد الذي أضاف إلى هذه التجربة الكثير من اللمسات الفنية المتميزة، وتم تصوير حلقاتها في جميع دول مجلس التعاون الخليجي تنفيذاً لخطة المؤسسة في رصد جميع عناصر ومكونات مسيرة التنمية الشاملة، والجنود المجهولين خلف مخرجاتها وشواهدها اليومية.

على صعيد آخر، ألمح البناي إلى ان المؤسسة تستعد للمشاركة في اعمال مهرجان الخليج للإذاعة والتلفزيون في دورته الحادية عشرة التي ستعقد في الفترة من 8 إلى 12 فبراير المقبل من خلال عدد من الاعمال الجديدة في عدد من المسابقات، ومن خلال جناح المؤسسة في سوق المهرجان.

وأكد البناي أنه يعتبر مهرجان الخليج للإذاعة والتلفزيون الملتقى التلفزيوني والإذاعي الأهم في العالم العربي، لما يتضمنه من أنشطة وفعاليات يتم الاعداد لها بكثير من الاحتراف من قبل جهاز اذاعة وتلفزيون الخليج، وايضا وزارة الثقافة والاعلام في مملكة البحرين الشقيقة التي تسخر كل امكاناتها من اجل استضافة هذا الملتقى الاعلامي المهم.

عبدالمحسن البناي

خبريات

الشيشة... «خرّابة بيوت»

أصرّ زوج عربي مقيم في الإمارات على تطليق زوجته لإصرارها على مواصلة تدخين "الشيشة"، بعد فشل محاولاته في نصحها بالتوقف عن هذه العادة الضارة. وتقدم الزوج بطلب إلى دائرة المحاكم في رأس الخيمة لتطليق زوجته، للضرر الواقع عليه وعلى أبنائه بسبب إدمان الأم تدخين "الشيشة" وإصرارها عليها، وهو ما أدى إلى وقوع خلافات بين الزوجين وصلت إلى أروقة المحاكم، وقال جاسم محمد المكي رئيس قسم الإصلاح والتوجيه الأسري في دائرة محاكم رأس الخيمة إن القسم حاول تقريب وجهات النظر ونصح الزوجة، مشيراً إلى أن الزوج أصرّ على إجراءات الطلاق، لاسيما أنه كان امتنع عن التدخين منذ خمس سنوات نزولاً عند رغبة الزوجة.

(دبي - د ب أ)

مطاردة مثيرة تنتهي بـ«قضاء حاجة»

تدخلت «الطبيعة» في إنهاء عملية مطاردة مثيرة في نيوزيلندا لمصلحة رجال الشرطة. وشاركت ثلاث من مركبات شرطة في عمليات مطاردة سائق سيارة (31 عاما) لمسافة نحو 45 كيلومترا جنوب نيوزيلندا، بعد أن رفض التوقف خلال نقطة تفتيش مرورية. ولم تنته عملية المطاردة المجهدة إلا بسبب «حاجة ملحة» اضطرّت السائق للتوقف، حيث استسلم عندما لم يعد في مقدوره تجاهل رغبته الملحة في قضاء حاجته. وقالت مصادر الشرطة إن الرجل توقف فقط من أجل قضاء حاجته مما أنهى عملية المطاردة. وسيتم تحرير بلاغ ضد الرجل بتهمة القيادة المتهورة وتجاهل تعليمات رجال الشرطة، بالإضافة إلى القيادة تحت تأثير الكحول.

(ولينغتون - د ب أ)

حديقة حيوان تعدم 12 ذئباً بعد هروبها

أعلنت حديقة حيوان جنوب السويد أمس الأول أنها اضطُرّت إلى إعدام كل قطيع الذئاب لديها، الذي يضم 12 ذئباً بعد عدة عمليات هرب لها من حظائرها. وجاء إعلان قتل الذئاب السبت الماضي بعد هروب الزوجين الذكر والأنثى قائدي القطيع من الحظيرة الخاصة بهما في حديقة حيوان «سكانيز ديوربارك». وقال يوهان ليندستروم، كبير حراس الحيوانات إن «قطيع الذئاب يتركز حول الزوجين القائدين إذ تكون الأنثى هي الأهم، وتبددت فرصة بقاء باقي القطيع في الحظيرة بعد هروب الأنثى». يُذكر أن حديقة الحيوان الواقعة في جنوب استوكهولم متخصصة في حيوانات القطب الشمالي، ويوجد بها نحو 75 نوعاً من الحيوانات، كما أنها تتعاون مع منتزهات وحدائق حيوان أخرى في أوروبا لحماية الأنواع المعرضة للانقراض.

(استوكهولم - د ب أ)

فنانة توثق التراث المصري بعرائس ملونة

القاهرة - حاتم عبدالرحمن

قدمت مصممة الديكور المصرية نادية حسن تجربة جديدة لتوثيق الموروث الشعبي، إذ جسدت أبرز شخصيات الفلكلور الشعبي من خلال العرائس، وذلك عبر المعرض التشكيلي الذي أقامته أخيراً في قاعة «دروب» بالقاهرة وسط حفاوة كبيرة، وإقبال من جانب الكبار والصغار على حد سواء.

برقت الفكرة في ذهن نادية حسن من مشاهدتها لأوبريت «الليلة الكبيرة»، كلمات صلاح جاهين وألحان سيد مكاوي، وما فيه من عرائس لشخصيات شعبية معروفة، إذ تقول «انبهرت بالأوبريت وكان سبباً في التحاقي بكلية الفنون الجميلة قسم التصميم والديكور، وكان مشروع تخرجي «عرائس متخيلة من مسرح أزياء الشعوب»، وفيه قمت بعمل تصميم لأبرز الشخصيات الشعبية والعالمية الإيطالية والروسية الموجودة وقتها، بعدها توجهت إلى مسرح العرائس بالقاهرة، إذ قدمت العديد من عروض العرائس أشهرها «حكاية سقا».

وتؤكد الفنانة المصرية: «أنا مولعة بكل تراث بما فيه من تفاصيل جميلة يتضاءل وجودها في العصر الراهن، أردت إعادة إحياء جانب مهم من التراث وتحديداً بعض الشخصيات مثل «معلم القهوة المصرية» «وراقص التنورة» و"راقصة الأفراح الشعبية" و"الفلاحة المصرية".

واستخدمت حسن في ذلك ألواناً لامعة فضفاضة مبهجة للتعبير عن الشخصيات بوجهة نظر خاصة وباستخدام الأكسسوار المعتاد في البيئة المصرية، الأمر الذي لاقي إقبالاً واسعاً من جانب الكبار والصغار على حد سواء، وهو ما يؤكد روعة التفاصيل التراثية مهما تقدم الزمن.

الجدير ذكره، أن نادية حسن أقامت في الكويت قرابة نصف القرن، عملت خلالها مصممة ومعلمة في أحد المعاهد الخاصة بتعليم الفتيات فنون التصميم وعمل العرائس، وصممت العديد من العرائس الخاصة بشخصيات من التراث الكويتي وقدمتها في معارض عدة.

من تصميماتها

العارضة الألمانية المقبلة: أرفض مطلقاً إعلانات الكحول

أعربت «نجمة المستقبل الألمانية في مجال عروض الأزياء» عن رفضها التام لتقديم إعلانات للكحول.

وقالت باربارا ماير (23 عاماً) وهي الفائزة في برنامج «نجمة عروض الأزياء الألمانية المقبلة» الذي تقدمه عارضة الأزياء الشهيرة هايدي كلوم، وتسعى من خلاله إلى اكتشاف المواهب الشابة: «لن أقول مطلقا، في مقابل أي مبلغ مالي إن الكحول جيد، مادمت أجد كل يوم خطابات من فتيات صغيرات يكتبن لي عبر صفحتي على الإنترنت أنهن يرغبن في أن يصبحن مثلي».

وعن تعاملها الشخصي مع الكحول قالت الشابة الفائزة في البرنامج الشهير عام 2007: «لا أتناول الكثير كما لم أصل مطلقاً إلى حالة من السكر جعلتني أتصرف دون وعي».

ورأت ماير التي درست الرياضيات أنه من الغريب أن بعض الأشخاص يشترطون وجود الكحول عند خروجهم في نزهات. وأكدت أنها لا تتناول مطلقاً أي أنواع من المخدرات، وقالت إنها شابة «شديدة السذاجة والبراءة» في ما يتعلق بهذا الأمر.

(برلين - د ب أ)

لينا هويان الحسن في «ملتقى الثلاثاء»

لينا الحسن

ضمن نشاطه الأسبوعي؛ يستضيف «ملتقى الثلاثاء الثقافي» الروائية السورية لينا هويان الحسن، في أمسية حول تجربتها الإبداعية، يقدمها ويفتح خزانة أسرارها الشاعر عبدالله الفلاح، في تمام الساعة السابعة من مساء اليوم، في مقر الملتقى الواقع بمنطقة الضجيج، مجمع غاليريا 3، الميزانين، مكتب رقم 13.

الجدير بالذكر أن الكاتبة لينا هويان الحسن من مواليد حماه 1977، تحمل إجازة في الفلسفة من جامعة دمشق، صحافية في جريدة الثورة. من مؤلفاتها: «معشوقة الشمس»، «التروس القرمزية»، «مرآة الصحراء»، «التفاحة السوداء»، «بنات نعش»، وأخيرا «سلطانات الرمل».

ما يراه النجوم !!!

كلينت إيستوود:

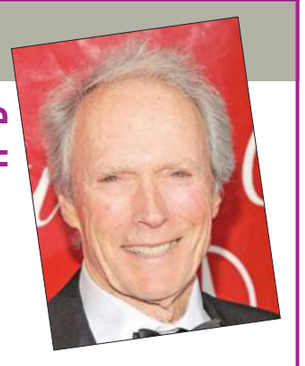

هناك فقط سبيل واحد لزواجٍ سعيد، ولما عرفته تزوّجت من جديد.

فلك

الحمل (21 مارس - 19 ابريل) رقم الحظ: 3
مهنياً: تتلقى عروضاً ترضي طموحك وأحلامك، إنما ادرسها من جوانبها كافة.
عاطفياً: تشغل بالك أمور كثيرة، استشر الحبيب لأنه قادر على مساعدتك
اجتماعياً: تبدو بصحة جيدة هذه الفترة فحيويتك ونشاطك لا حدود لهما وطاقتك ممتازة .

الثور (20 ابريل - 20 مايو) رقم الحظ: 14
مهنياً: حافظ على ثقتك بنفسك ولا تكترث بما حصل في العمل في الفترة الأخيرة.
عاطفياً: إحذر من الاستمرار في اتخاذ القرارات من دون العودة إلى الشريك.
اجتماعياً: حافظ على هدوء أعصابك ولا تتأثر بما يدور حولك من خلافات.

الجوزاء (21 مايو - 21 يونيو) رقم الحظ: 5
مهنياً: تفرّغ جدياً للعمل ولا تقفل بابك أمام الفرص الجديدة لأنها تحمل النجاح.
عاطفياً: لا تطلق الوعود للحبيب ما دمت غير قادر على الوفاء بها، لأنه سيحاسبك.
اجتماعياً: لا تكن قاسياً في إطلاق أحكامك، لأنك قد تخطئ في الكثير منها.

السرطان (22 يونيو - 22 يوليو) رقم الحظ: 6
مهنياً: تتمتع بحدس جيّد يجعلك تدرك كيفية التصرف للحصول على نتائج جيدة.
عاطفياً: عبّر عن نفسك بوضوح أكبر إذا أردت كسب اهتمام الحبيب وثقته.
اجتماعياً: تجنب التطرف والمغالاة في مواقفك وتذكّر أن خير الأمور أوسطها.

الأسد (23 يوليو - 22 اغسطس) رقم الحظ: 7
مهنياً: ظروف العمل صعبة، ضاعف جهودك للوصول إلى النتائج التي تتوخاها.
عاطفياً: يشعر الشريك بسعادة بالغة بعدما صارحته بعمق مشاعرك نحوه.
اجتماعياً: اعتمد على البساطة والشفافية في تعاملك مع الآخرين لتكسب ودّهم.

العذراء (23 اغسطس - 22 سبتمبر) رقم الحظ: 4
مهنياً: يسير مشروعك حسبما أردت ما يسمح لك بالتخطيط للمستقبل البعيد.
عاطفياً: حبّ جديد يجد طريقه إلى قلبك فترحّب به بكل سرور وتفكر بالارتباط.
اجتماعياً: اترك مهمة حلّ المشاكل للأهل لأنهم أبرع منك في هذا المجال.

الميزان (23 سبتمبر - 23 اكتوبر) رقم الحظ: 11
مهنياً: تابع عملك بنفسك ولا تتكل كثيراً على الآخرين، لأنك أدرى بأولوياتك.
عاطفياً: يطالبك الحبيب بالاهتمام به أكثر بعدما ابتعدت عنه بسبب العمل.
اجتماعياً: الصدق والمنطق مطلوبان عندما تواجه نقاشاً حامياً مع الآخرين.

العقرب (24 اكتوبر - 22 نوفمبر) رقم الحظ: 10
مهنياً: تتلقى دعماً مهنياً مهماً لكن انتبه واعرف كيف تستفيد منه لتحقيق التقدم.
عاطفياً: إهمالك المتزايد يقلق الشريك ويدفعه إلى توجيه العتب واللوم إليك.
اجتماعياً: حدث جديد قريب يبشرك بأيام لا تخلو من المفاجآت السارة والممتعة.

القوس (23 نوفمبر - 21 ديسمبر) رقم الحظ: 8
مهنياً: تحوّل إيجابي يطرأ على مسار حياتك المهنية استفد منه لإبراز كفاءتك.
عاطفياً: ارتباط عاطفي مع شخص مميز بدأ يلوح في الأفق ومشروع زواج قريب.
اجتماعياً: كن سيّد الموقف بعدم توجيه أي أذى للآخرين حتى لو بادروا إلى أذيتك.

الجدي (22 ديسمبر - 19 يناير) رقم الحظ: 12
مهنياً: قبل اتخاذ أي قرار، إجمع معلومات وافية واحذر عواقب الاندفاع المتهوّر.
عاطفياً: يمتلئ قلبك بهوى جديد ينقلك من ضفة التوتر والقلق إلى شاطئ الأمان.
اجتماعياً: يعود الهدوء إلى حياتك بعد فترة من الترقّب والحذر وتستعيد حيويتك.

الدلو (20 يناير - 18 فبراير) رقم الحظ: 9
مهنياً: تشارك في تجمّع مهني مهم وتلتقي زملاءك السابقين وتفرح برؤيتهم.
عاطفياً: يمكن أن تتعرف على شخص قد يحدث تغييرات إيجابية في حياتك.
اجتماعياً: ينقلب التوتر الذي حصل أخيراً إلى هدوء فلا داعي لأي انفعال.

الحوت (19 فبراير - 20 مارس) رقم الحظ: 6
مهنياً: يطرأ تحسّن طفيف على وضعك المالي ما يؤدي إلى إزالة القلق من نفسك.
عاطفياً: لقاء عاطفي يحدث تغييرات جوهرية في حياتك ويدفعك إلى الاستقرار.
اجتماعياً: تأففك الدائم منذ فترة يحول دون رؤيتك الأمور بموضوعية لذا تخلّص منه.

الدول الغربية تشكل ثلثي الاقتصاد العالمي، فإن لم ينتعش الاقتصاد في الغرب، لن يشهد العالم ازدهاراً اقتصادياً أيضاً...
غيرارد ليونز، «جاكرتا بوست»

نصائح أيزنهاور وترومان للشرق الأوسط

Stephen P. Cohen * - Boston Globe

بما أن حظر الانتشار النووي هو من أولويات أوباما، فإنه يجب أن يوضح لإسرائيل صعوبة أن تتابع الولايات المتحدة حماية استراتيجية "الغموض النووي" التي تتبعها إذا لم تبادر إسرائيل إلى تحقيق السلام في عهده.

استنتج كثيرون ممن كانوا مقتنعين باحتمال تحقيق سلام بين الإسرائيليين والفلسطينيين أن هذا الأمل لم يعد واقعياً، على الأقل خلال الولاية الأولى من رئاسة أوباما.

لقد شعر هؤلاء بخيبة كبيرة بسبب إصرار إسرائيل على توسيع المستوطنات، مع أنها تعرف جيداً أن هذه الخطوة تثير استياء الفلسطينيين، كذلك، لم يتوانوا عن لوم الرئيس أوباما بسبب تركيزه على سياسة تدمير الذات التي تعتمدها إسرائيل كونها تفضّل بناء المستوطنات على تحقيق السلام، لكنهم بذلك يتجاهلون التحول الكبير الذي يشهده الشرق الأوسط.

يرى كثيرون أن بروز إيران على ساحة الشرق الأوسط أدى إلى زعزعة موقع إسرائيل كقوة طاغية في هذه المنطقة، ما جعل طهران مصدر الخطر الأساسي الذي يهدد استقرار الأنظمة في المنطقة ويضعفها.

تصوّر طريقة التفكير هذه، ولو بشكل مبالغ، الشوط الذي قطعته إيران حتى الآن. ومع ذلك، لا يتعامل أوباما مع قضايا الشرق الأوسط باعتبارها مشاكل مترسخة في صميم أزمة أمنية دولية، كما فعل الرئيسان أيزنهاور وترومان. عمد الرئيسان إلى تغيير السياسة الأميركية بشكل جذري بعد الحرب العالمية الثانية لمواجهة التحديات الأمنية التي سادت في عهديهما: التهديد الشيوعي وتسلح الاتحاد السوفييتي النووي.

استنتج ترومان أن هذا التحدي الجديد يتطلب من الولايات المتحدة دعم خيار إنشاء دولة يهودية في فلسطين لإقامة حصن منيع ضد الاتحاد السوفييتي في الشرق الأوسط. هكذا تصبح إسرائيل حليفاً يمكن الاعتماد عليه عبر مشاركة القيم الأميركية والمصالح الأمنية ودعم هيمنة الولايات المتحدة على النظام العالمي.

حين انضمت فرنسا وبريطانيا إلى إسرائيل لغزو مصر عام 1956، أدرك أيزنهاور عدم إمكان الحفاظ على الموقف الأميركي الدولي المعادي للاتحاد السوفييتي حين صعّدت القوى الثانوية المتحالفة عدائية العالم الحيادي تجاه الولايات المتحدة. لكن شعر أيزنهاور بقوة قناعاته وسلطته السياسية لدرجة تخوله تجاهل الضغوط الانتخابية أثناء أزمة السويس، فأجبر البريطانيين والفرنسيين على مواجهة موقف محرج جداً في مجلس الأمن بعد أن أعطى رئيس الوزراء الإسرائيلي، بن غوريون، أمراً واضحاً بمغادرة سيناء. نجح هذا الأمر بطريقة وسرعة لا يمكن أن يحققها أوباما بأي شكل. لماذا يفتقر أوباما إلى قدرة أيزنهاور على ليّ ذراع إسرائيل بشكل صارم؟ نجد الجواب عن ذلك في قرار غوريون، بعد أزمة السويس مباشرةً، بحثّ شيمون بيريز على تعزيز قدرة إسرائيل النووية. ذهب بيريز إلى فرنسا، التي كانت في تلك الحقبة أبرز مزوّد أسلحة بالنسبة إلى إسرائيل، بحثاً عن المساعدة في تزويد إسرائيل بعامل الردع النووي.

وفرت الأجهزة السرية الفرنسية لإسرائيل اليورانيوم اللازم وتصاميم متقدمة لبناء منشأة نووية خاصة بها، وحمل بيريز هذه التصاميم معه إلى إسرائيل، وتمكن الخبراء الإسرائيليون في مجال الفيزياء النووية من تحويل ضعف غوريون إلى مصدر القوة الرئيسي في إسرائيل خلال وقت قصير.

يجب اعتبار ضعف غوريون أمام أيزنهاور المفتاح الرئيس لنجاح أوباما في اتباع سياسة مختلفة للتعاطي مع إسرائيل.

تشعر إسرائيل بقلق شديد من قدرة إيران على تطوير أسلحة نووية، وبدأ أوباما بالتفاوض مع إيران، لكن يجب أن يُخرج المفاوضات الإسرائيلية الفلسطينية من إطارها الثنائي إلى المستوى العالمي لتشمل محادثات حول حظر الانتشار النووي، مع ربط الأمر بالمحادثات مع إيران.

بما أن حظر الانتشار النووي هو من أولويات أوباما، يجب أن يوضح لإسرائيل صعوبة أن تتابع الولايات المتحدة حماية استراتيجية «الغموض النووي» التي تتبعها إسرائيل إذا لم تبادر هذه الأخيرة إلى تحقيق السلام في عهده. ما الأولوية القصوى بالنسبة إلى أمن إسرائيل: توسيع المستوطنات أم الحفاظ على استراتيجية الغموض النووي التي تتجنب بموجبها إسرائيل الضغوط الهائلة التي يفرضها المجتمع الدولي للالتزام بنظام حظر الانتشار النووي؟

يحتاج أوباما إلى هذا النوع من التغيير الجذري في مقاربته للأمور. تماماً مثل أسلافه، يجب أن ينظر أوباما إلى إسرائيل من منظور عالمي لإعطاء الولايات المتحدة وإسرائيل معاً فرصة تحقيق السلام. سيؤدي ذلك إلى تغيير ميزان القوى في الشرق الأوسط بالاتجاه الذي سعى إليه ترومان: تعزيز تحالف القوة بين الولايات المتحدة وإسرائيل.

* رئيس معهد الشرق الأوسط للسلام والتنمية، ومؤلف كتاب «Beyond America's Grasp: A Century of Failed Diplomacy in the Middle 'East

يرى كثيرون أن بروز إيران على ساحة الشرق الأوسط أدى إلى زعزعة موقع اسرائيل كقوة طاغية في هذه المنطقة

نظام عالمي جديد

Gerard Lyons * - Jakarta Post

منذ عامين، كان الاقتصاد العالمي في ذورته، بينما وصل في مارس الماضي إلى الحضيض، واليوم، بلغ مستوى متوسطاً بفضل محفزات عالمية كبيرة الحجم، متزامنة وناجحة في السياسة الاقتصادية.

تحتل إندونيسيا مركزاً ممتازاً يخوّلها المشاركة في أهم موضوع يحدد مسار الاقتصاد العالمي: التغيير في ميزان القوى الاقتصادية والمالية من الغرب إلى الشرق. والبلدان التي تصمد في ظل هذا التغيير ستندرج في واحدة من ثلاث فئات.

أولاً، ستتمتع بالموارد المالية، كالصين، أو لنقل، قطر. ثانياً، ستمتلك موارد طبيعية بما فيها المياه، والطاقة، والسلع وستتضمن بلداناً مثل البرازيل، وكندا، والكثير من البلدان الإفريقية. أمّا المجموعة الثالثة فستتألف من البلدان التي تتمتع بالقدرة على التكيّف والتغير والتي ستتضمن برأيي الولايات المتحدة والمملكة المتحدة.

لكن قد تكون إندونيسيا محظوظة بما يكفي لتنضم إلى اثنتين من هذه المجموعات الثلاث، لأنها تمتلك القدرة على مواصلة التكيف والتغيير وبالتزامن لجذب الاستثمارات لتطوير مواردها الطبيعية.

على الرغم من أن هذا التغيير أطول أمداً، فإنه سيساهم عاملان إضافيان مباشران في تشكيل الاقتصاد العالمي في عام 2010: أثر الدين وخفض ديون الشركات في الغرب؛ واستراتيجيات الإنقاذ المعتمدة عقب المحفزات الضخمة في السياسة الاقتصادية التي تكشفت على مدى العام الفائت.

لذلك تعتمد النتيجة النهائية في عام 2010 على التفاعل بين الركائز الأساسية، والسياسة، والثقة، ومن بين هذه كلّها، يصعب استدعاء الثقة بوجه خاص التي قد تكون أكبر مما هو متوقع.

في المقابل، تبرز تكهنات كثيرة بشأن شكل التعافي الاقتصادي: هل سيكون على شكل V ويتعافى بعد تراجع اقتصادي حاد إنما وجيز؛ على شكل U حيث يتحسّن النشاط الاقتصادي بعد ركود حاد أطول أمداً؛ أو على شكل W حيث يتم التعافي الاقتصادي على مرحلتين متتاليتين يتحسّن النشاط الاقتصادي في الأولى، لكن يعاود الانتكاس قبل أن يخرج معافىً بالكامل. قد يأتي التعافي الاقتصادي في الغرب على شكل U، أو L أي حين ينتعش الاقتصاد بعد سنوات طويلة من الركود الحاد. لكن الركائز الأساسية عبر آسيا تبدو أفضل حالاً لذا قد يتّخذ التعافي الاقتصادي فيها شكل V لأن الاقتصادات تنتعش بقوة أكبر من تلك الموجودة في الغرب... وبغض النظر عن الشكل المحتمل، فغالباً ما يُصار إلى تجاهل مسألة أساسية، وهي أن المستويات مهمّة.

منذ عامين، كان الاقتصاد العالمي في ذورته، بينما وصل في مارس الماضي إلى الحضيض، واليوم، بلغ مستوى متوسطاً بفضل محفزات عالمية كبيرة الحجم، متزامنة وناجحة في السياسة الاقتصادية. لناحية المستويات، نبدو أفضل حالاً مما كنا عليه ولو أننا بعيدون إلى حد ما عن الذروة السابقة.

يبلغ حجم الاقتصاد العالمي 61 تريليون دولار أميركي وتشكّل الولايات المتحدة 14.4 تريليون دولار منه، واليابان 4.7 تريليونات دولار، والصين 4.4 تريليونات دولار، أمّا حصة الدول الاقتصادية العشر في اتحاد دول جنوب شرق آسيا فتصل إلى 1.5 تريليون دولار، وهي تتخطى حصة الهند البالغة 1.2 تريليون دولار. وفي خضم كل ذلك، تبلغ حصّة إندونيسيا 512 مليار دولار.

أما الدول الغربية فتشكل ثلثي الاقتصاد العالمي، وإن لم ينتعش الاقتصاد في الغرب، فلن يشهد العالم ازدهاراً اقتصادياً أيضاً، ومن المستحيل أن يتّجه الاقتصاد الغربي نحو النمو.

فالنموذج الاقتصادي القديم غير صالح، حيث كانت الادخارات تتدفق صعوداً من آسيا والشرق الأوسط لتغذية طفرات الدين في الغرب، لذلك لابد من تغييره. يواجه المستهلكون الأميركيون أجوراً منخفضة، ومعدل بطالة عاليا، وأسعار منازل تتخطى الذروة، ويشعرون بالقلق إزاء معاشات التقاعد، ولن يقودوا الاقتصاد العالمي بعد اليوم. بنتيجة الأمر، سيكون التعافي الاقتصادي متواضعاً في ظل مخاوف كبرى في عام 2010 مما سيحدث حين تتضاءل المحفّزات تدريجياً.

أتوقّع أن يشهد عام 2010 انتعاشاً اقتصادياً تدريجياً يشدد على أن فترات الركود تنتهي والسياسة تؤتي ثمارها لكن لابد من دفع ثمن ما، فتوقعوا إذن نمو الاقتصاد العالمي بنسبة 2.7 في المئة في عام 2010 بعد أن تقلّص بنسبة 1.9 في المئة في عام 2009.

في خضم هذا، ستكون معدّلات النمو الأعلى في الدول الاقتصادية الناشئة، لا سيما في آسيا، وإفريقيا، والشرق الأوسط. توقّعوا إذن نمو الاقتصاد في إندونيسيا بنسبة 5.5 وذلك بعد نموه بنسبة 4.4 في المئة في عام 2009.

يبرز مدى سرعة ونطاق التغيير المحتملين للسياسة الاقتصادية في المستقبل، فضلاً عن القدرة على التعافي في دول اقتصادية مثل إندونيسيا وغيرها في أنحاء العالم الناشئ. فضلاً عن ذلك، تواصل الشركات والمدّخرون في الغرب التطلّع إلى الاستثمار في هذه الاقتصادات المتسارعة النمو والقليلة التكلفة. وهكذا قد ينمو الاقتصاد في الصين بنسبة 10 في المئة وفي الهند بنسبة 7.5% خلال هذا العام.

برز أداء إندونيسيا القوي بوجه خاص خلال الركود العالمي، إذ تساهم ثلاثة عوامل بالتالي في تفسير قدرة الاقتصاد في هذه البلاد على التعافي بسرعة: طبيعته المحفّزة محلياً، والمحفّزات في السياسة الاقتصادية التي تجلّت في مجالات كثيرة بما فيها الإنفاق على البنية التحتية، وقدرته السابقة على الاستفادة من سلعها الثرية.

لكن أهم هذه العوامل هي طبيعة الاقتصاد المحفّزة محلياً والتي تتجلى عبر قلة اعتماده على الصادرات، الأمر الذي وقاه من الاضطراب الاقتصادي العالمي.

توقعوا بالتالي أن يحافظ الاستهلاك الخاص على مرونته في عام 2010. وعلى الرغم من أن أسعار الفائدة سترتفع، فإنها ستظل منخفضة نسبياً، كذلك ستشهد الأجور والقروض الاستهلاكية نمواً صلباً وسيزيد معدّل العمالة.

فضلاً عن ذلك، ستتمتع إندونيسيا بازدهار تجاري وفائض في الحسابات الجارية. في المقابل، قد ترتفع فواتير الواردات إنما كذلك الإيرادات الناجمة عن الصادرات من السلع. وهكذا لاتزال البلاد في مركز ممتاز بالنظر إلى حاجات آسيا من الموارد، ولابد في خضم كل ذلك من تحسن قيمة الروبية. في النهاية، يقضي التحدي الأكبر بالنسبة إلى الإندونيسيين باقتناص الفرص التي أتاحتها الأزمة الاقتصادية العالمية، فإندونيسيا عضو بارز في مجموعة العشرين التي أُوكلت إليها مهمة إعادة رسم المشهد المالي العالمي. واليوم بعد أن عزّزت إندونيسيا مركزها كثالث أضخم دولة ديمقراطية في العالم، عليها اليوم الاستفادة من استقرارها السياسي ونفوذها الدولي اللذين حصلت عليهما بشق الأنفس وذلك لاستقطاب الاستثمارات الأجنبية، وقد يتطلّب ذلك تنفيذ الإصلاحات الاقتصادية التي وعدت بها الحكومة، وحينئذ ستكون إندونيسيا على وشك ضمان مكانها في النظام العالمي الناشئ.

* كبير الاقتصاديين في بنك «ستاندرد شارترد».

عززت إندونيسيا مركزها كثالث أضخم دولة ديمقراطية في العالم وعليها اليوم الاستفادة من استقرارها السياسي ونفوذها الدولي لاستقطاب الاستثمارات الأجنبية

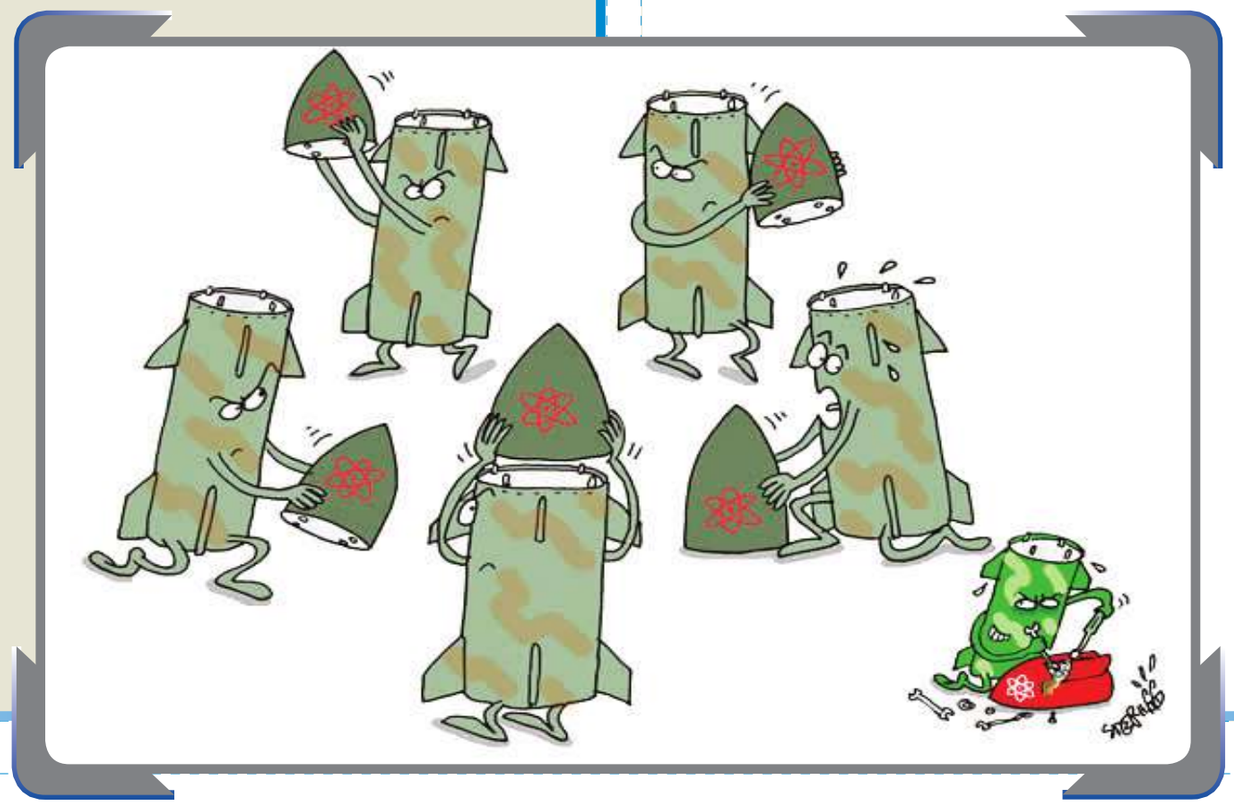

الأسلحة النووية والبراغماتيون

Ramesh Thakur * - Times of India

تسعى أجندة الحد من الانتشار إلى وقف تدفق الأسلحة النووية وتقييدها، وذلك تمهيداً للقضاء عليها من خلال اتفاق دولي، وتتمثل المهمة في جعل امتلاك هذه الأسلحة ونشرها واستعمالها غير شرعي وخفض عددها ليبلغ 2000 رأس نووي، أي حوالي 10 في المئة من المخزون الحالي.

بعد مرور أكثر من عقد من الجمود، يمكن للحد من الأسلحة النووية أن ينشط مجدداً هذا العام مع مراجعة عميقة لحجم القوات النووية الأميركية وبنيتها ومهمتها، وإبرام معاهدة استراتيجية جديدة بين روسيا والولايات المتحدة، وقمة نووية في واشنطن في شهر أبريل، ومؤتمر مراجعة معاهدة الحد من انتشار الأسلحة النووية في شهر مايو. لقد حضّرت اللجنة الدولية لمنع الانتشار ونزع السلاح النووي، خطة مقنعة لهذه المشاريع الأربعة، ويرأس هذه اللجنة وزيرا الخارجية السابقان غاريث إيفانز من أستراليا ويوريكو كاواغوشي من اليابان، وتضم براجيه ميشرا من الهند.

واجهت اللجنة عقبتين حتى قبل إنهاء عملها: أولاً، أستراليا واليابان دولتان حليفتان منذ زمن بعيد، وقد احتمتا تحت المظلة النووية الأميركية. ثانياً، بين تشكيل اللجنة في منتصف عام 2008 ونشرها تقريرها في 15 ديسمبر من عام 2009، تبدّلت الأجندة النووية إلى حد كبير مع التزام الرئيس الأميركي باراك أوباما بإلغاء التسلح النووي. كان الخطر الأول متعلقاً بالمصداقية، والثاني بعدم الملاءمة فيما طغت أحداث العالم الحقيقي بشكل مفاجئ على مداولات اللجنة.

نتيجة لذلك، فإن تقريرها، الذي يحمل عنوان Eliminating Nuclear Threats «إلغاء التهديدات النووية»، يرد على هذين الخطرين، وقد استُغلت هذه الفرصة غير المتوقعة لوضع مخطط عام لأجندة موجهة نحو العمل تتناول توقيت وكيفية تحقيق الحلم، وثمة مناقشات جيدة بشأن الردع الموسَّع والحاجة إلى طمأنة الحلفاء إلى أنه لا مجال للمُساومة على حاجاتهم الأمنية خلال هذه العملية.

تتمثل نقطة القوة الأساسية في التقرير في أنه يتطرق إلى 4 خيارات سياسية حاسمة يتضمن كل منها قسمين منفصلين، وفي أنه يساعدنا في شق طريقنا عبر هذه الخيارات للتوصل إلى قرارات منطقية بشأن العالم كما هو اليوم وكما ينبغي أن يكون:

• أولاً: يعمد هذا التقرير إلى المزاوجة بين الواقعية والمثالية، فيمزج أجندة منع الانتشار بنزع السلاح النووي من خلال إدراجه ببراعة مفهوم الحد من انتشار الأسلحة النووية على الأمد القصير والمتوسط مع التخلص منها على الأمد الطويل وإنما المحدد. لقد حُدِّثت الحجة التي تبرر التخلص من الأسلحة النووية عما كانت عليه في تقرير لجنة كانبيرا، التي شكلها ايفانز في منتصف تسعينيات القرن الماضي. حتى أن مقاطع متعددة تردد جملاً منسقة من التقرير السابق، وطالما أن هناك دولة تملك أسلحة نووية، فسترغب الدول الأخرى في أن تحذو حذوها. وطالما أن هذه الأسلحة موجودة، فستُستعمل مجدداً يوماً ما، عن سابق تصميم، أو بمحض المصادفة، أو عن طريق خطأ في التقدير.

تسعى أجندة الحد من الانتشار إلى وقف تدفق الأسلحة النووية وتقييدها، وذلك تمهيداً للقضاء عليها من خلال اتفاق دولي، وتتمثل المهمة في جعل امتلاك هذه الأسلحة ونشرها واستعمالها غير شرعي؛ وخفض عددها ليبلغ حوالي 10 في المئة من المخزون الحالي، فيبقى بحلول عام 2025 مجموع دولي يبلغ ألفي رأس حربي (500 لكل من روسيا والولايات المتحدة وكمية متساوية تقسّم على كل من بريطانيا، والصين، وفرنسا، والهند، وإسرائيل وباكستان)؛ والتخفيف من الاعتماد على الأسلحة النووية والحد من المخاطر المتأصلة فيها عبر اعتماد درجات إضافية من الفصل بين امتلاك هذه الأسلحة ونشرها واستعمالها من خلال فصل الرؤوس الحربية عن أنظمة التسليم وإطالة «آلية اتخاذ القرارات» لإطلاق أسلحة نووية؛ وتطبيق اتفاقية الحظر الشامل للتجارب النووية ومعاهدة وقف إنتاج المواد الانشطارية؛ وتقوية الوكالة الدولية للطاقة الذرية؛ وتشكيل دورة وقود متعددة الأطراف؛ وجعل القيود لناحية التزويد أكثر صرامة.

• ثانياً: يسمح التفريق بين الحد من الانتشار النووي وحظره للجنة بسد الفجوة بين عالمي معاهدة الحد من انتشار الأسلحة النووية وما بعد هذه المعاهدة، فهي تدعو إلى إدراج الحظر النووي في اتفاقية أسلحة نووية عالمية شاملة وملزمة من الناحية القانونية. وتلحظ أيضاً وجود اتفاقيات أسلحة نووية نموذجية، لكنها جميعها تقع في شرك فرض خطوات مختلفة وجداول زمنية على الدول المشرَّع امتلاكها أسلحة نووية بموجب معاهدة الحد من انتشار الأسلحة النووية وغيرها من الدول المسلحة نووياً. كذلك تسعى اللجنة إلى إقناع المشككين «الواقعيين» بالدافع إلى تلبية الحاجات الأمنية من خلال المقاربة الانتقالية وكيفية فعل ذلك. وتحاول أيضاً إقناع المؤيدين «المثاليين» بأن مقاربة تراكمية من المرجح أن تفضي بنا إلى مقصدنا المرجو أكثر من المطالب والتصريحات الطنانة والرنانة. والأهم أنها تحاجج معتبرة أن المناقشات الجادة حول اتفاقية الأسلحة النووية ينبغي أن تبدأ الآن.

• ثالثاً: ينطلق التقرير من الأجندة غير الواقعية التي تقضي بإجبار الدول المسلحة نووياً وغير الملتزمة بمعاهدة الحد من انتشار الأسلحة النووية (الهند، وإسرائيل، وباكستان) على التوقيع على هذه المعاهدة بصفتها دولاً غير نووية. ثم يناقض هذه الفكرة، محاججاً بأن ثمة أسبابا عملية كثيرة تُصنف الدول الثماني المسلحة نووياً في الخانة السياسية نفسها.

• رابعاً: يسعى التقرير إلى إقامة توازن بين جاذبية وحتمية اتخاذ خطوة نحو اعتماد أكبر على الطاقة النووية، والمخاطر على صعيد السلامة والأمن والانتشار التي يطرحها توليد المزيد من الطاقة النووية. سيخيب أمل مَن يعارضون بشدة اعتماد الطاقة النووية كحل لأزمة الطاقة والبيئة العالمية، حتى أن المتهكمين قد يرصدون في ذلك محاولة لتعزيز اهتمام اليابان وأستراليا التجاري في بيع اليورانيوم والتكنولوجيا النووية. على أصحاب التفكير المنفتح أن يرحبوا بموقف وأجندة براغماتيين ومرنين. ففي نهاية المطاف، يعتبر التوازن بين الحد من الانتشار ونزع السلاح النووي والقوة النووية جزءاً لا يتجزأ من معاهدة الحد من انتشار الأسلحة النووية.

يُعتبر التقرير شاملاً في تغطيته كل جوانب أجندة الأسلحة والطاقة النووية على مستويي السلامة والطاقة، بما في ذلك خطر الإرهاب النووي، فالصياغة دقيقة ومتقنة، تمزج بين الشغف للقضية والحاجة إلى عدم خسارة الواقعيين والمثاليين على حد سواء. الخلاصات خطيرة لكنها لا تثبط العزيمة أبداً، وينبغي لهذه اللجنة المؤلفة من مجموعة من المسؤولين العسكريين والسياسيين الرفيعي المستوى حول العالم أن تزيد احتمالات النظر بجدية إلى التقرير في العواصم الدولية البارزة.

وكما يفيد التقرير، بأنه لا يمكن منع ابتكار الأسلحة النووية، لكن يمكن وينبغي ضبطها، وتنظيمها، وتقييدها، وفي زمننا الحاضر، اعتبارها غير شرعية.

* مدير كلية Balsillie للشؤون الدولية في ووترلو بكندا

لا يمكن منع ابتكار الأسلحة النووية لكن يمكن وينبغي ضبطها وتنظيمها وتقييدها... وفي زمننا الحاضر اعتبارها غير شرعية

وزير النفط... و«حوبة» الشباب!!

د. حسن عبدالله جوهر
hasanjohar@hotmail.com

من المفترض أن تكون للحكومة رؤية استراتيجية شاملة سواءً على صعيد برنامج عملها أو منظورها المستقبلي، وتبعاً لذلك يجب أن تكون القرارات المحددة والموجهة لتنفيذ ذلك البرنامج والمنظور قد درست بعناية منعاً لأي ارتباك أو تعطيل لمصالح الدولة والمواطنين، والأهم من ذلك تضييق هامش الاجتهاد الشخصي حتى للسادة الوزراء في ما يخص السياسات والخطط العامة محل التنفيذ.

فقد أرغم الناس قهراً على تصديق مقولة إن هذه الحكومة تمتلك الرؤية الشاملة بسبب الجرعات الإعلامية المنظمة لنقل هذه الصورة في عقول الناس منذ الانتخابات الأخيرة وتشكيل الحكومة الجديدة، حيث نجحت هذه الحكومة في كسب عواطف شريحة كبيرة من المواطنين ورفع معنوياتهم ولو جزئياً عندما تقدمت بمشروع خطة التنمية إلى المجلس، وأعلنت إطلاق حزمة من المشاريع الكبرى قريباً.

ولكن يبدو أن بعض قرارات وزير الإعلام ووزير النفط قد تكون الثغرة التي سوف تربك صمود الحكومة حتى الآن وخروجها من اختبار الاستجوابات بالجملة، فطريقة تعاطي الشيخ أحمد العبدالله مع ملف الإعلام الساخن والأحداث الأخيرة التي كادت أن تعصف بالاستقرار السياسي في البلاد والإجراءات التي اتخذها ضد قناة «السور» «بالعافية»، وتردده في التعامل مع قناة «سكوب»، إضافة إلى المأزق الذي قد يضع نفسه فيه في حالة تقديمه أي تعديلات على قانون الصحافة وقانون المرئي والمسموع تتضمن فرض قيود جديدة على الحريات، يمكن أن تقوده إلى ورطة سياسية قد تصل إلى حد المساءلة البرلمانية.

وفي القطاع النفطي فإن السيد الوزير قد اتخذ قراراً أقل ما يمكن وصفه أنه غير حكيم لا من الناحية الموضوعية، ولا من حيث التوقيت الزمني، حيث أعطى تعليمات شفهية بوقف كل أنواع التعيين في عموم الشركات النفطية بما في ذلك القطاع الخاص الذي يتعامل مع تلك الشركات حتى إشعار آخر!

ومثل هذا القرار بالتأكيد من شأنه أن يربك القطاع النفطي ويزيد جراحاته القائمة، وتأثيره السلبي سوف ينصب فقط على البسطاء من المواطنين، فهناك المئات من الشباب والشابات ومن حملة المؤهلات العليا قد تقدموا بطلبات الالتحاق بالشركات النفطية وبموجب إعلان عام ومسبق، وبعضهم قد استقال من جهة عمله بسبب شروط ذلك الإعلان، كما أجريت الاختبارات والمقابلات الشخصية لشغل تلك الوظائف، وبسبب قرار الوزير أصبح مصير هؤلاء الشباب في مهب رياح المجهول!

ويعتب على وزير النفط أن قراراً بتجميد وشل تدفق الدماء الشابة الجديدة في القطاع النفطي جاء فردياً، وحتى دون الرجوع إلى مجلس الوزراء، بل لم يتبع أبسط قواعد وأصول العمل الوزاري في إصدار قرار مكتوب يبين فيه أسباب ومبررات هذا «الفرمان»، خصوصاً أن الإعلان الأخير قد جاء في عهده وبموافقته، ويفترض أن يكون في إطار خطة مؤسسة البترول الكويتية المستقبلية، وبالتالي هو جزء من برنامج عمل الحكومة!

وكنا نأمل من الشيخ أحمد العبدالله أن يولي اهتمامه بملف الترقيات والتعيينات في المناصب الإشرافية والقيادية التي هدرت فرص الكثير من أصحاب الحق على حساب الشللية والمحسوبية التي تفشت في مختلف قطاعات النفط، وكان حرياً به أن يبدأ بالكبار وليس بالصغار المساكين الذين يتلهفون لضمان لقمة العيش ويخطون خطوة حقيقية ومصيرية نحو المستقبل، ولهذا نقول للأخ الكريم "بو عبدالله" «يكفيك ما فيك» واتقِ حوبة هؤلاء الشباب الطموحين والبريئين إن ظلموا!

الشباب... وخلق الفرص الوظيفية

د. ندى سليمان المطوع
mutawa.n@gmail.com

المتابع لمسيرة فرص العمل في دول الخليج لابد أن يتوقف أمام حقيقة المتغيرات التي تمر بها أسواق العمل في المنطقة، فالواقع يفرض علينا الوقوف أمام المؤشرات الجديدة، وهي الأعداد الكبيرة المتزايدة من الشباب المتجهة إلى أسواق العمل بحثاً عن الوظائف، والتزايد السكاني، إضافة إلى تركز الفئة العمرية الصغيرة من السكان في الداخلين الجدد إلى سوق العمل، لذا فقد أصبح التوظيف عنصراً من عناصر الضغط على القطاعين الحكومي والخاص معاً.

ولنبدأ بالقطاع الخاص، الذي برأيي مازال فاقداً للجاذبية بسبب تعثر العديد من الشركات والمؤسسات بعد الأزمة المالية العالمية، بالإضافة إلى ضعف قدرته على منافسة الحوافز الحكومية، فإما أن يتجه الشباب إلى قطاع البنوك الذي يفضل ذوي الخبرة، وإما إلى الشركات العائلية، التي تحبّذ أبناء المساهمين في إدارة المؤسسة، أو المشروعات الصغيرة التي مازالت في أمسّ الحاجة إلى الاستشارة الاقتصادية الجيدة حتى تتطور إلى مشاريع متوسطة وكبيرة، لذا فالقطاع الخاص يتحمل الأعباء والتكاليف معاً، بالإضافة إلى انخفاض تكاليف العمالة الوافدة، مما ألقى العبء على رجال الأعمال بتوظيف الداخلين إلى أسواق العمل من الشباب.

والسؤالان المطروحان هما: إلى متى نستطيع إنقاذ القطاع الخاص من التردد في توظيف العمالة الوطنية؟ وهل فقد المواطن الكويتي فعلاً المهارة الخاصة بتسويق قدراته في أسواق العمل؟ سنحاول الإجابة عما سبق عبر سلسلة من المقالات.

وعودة إلى أوضاع التوظيف بالنسبة إلى القطاع الحكومي، فنجد أنه مازال جاذباً للخريجين بسبب الحوافز المادية المستمرة، وساعات العمل القليلة، والاكتفاء بالإنتاجية المتواضعة، فعلى الرغم من أن القدرات في الاستيعاب الوظيفي للأعداد المتزايدة من المتقدمين والداخلين الجدد إلى سوق العمل، في انحسار أمام صعوبة خلق وظائف جديدة، وإحلال العمالة المنتجة بدل العمالة غير المنتجة، أو بالأحرى تحفيز العمالة الوطنية على الإنتاجية في المجال الوظيفي وإخضاعهم للتقييم كشرط للترقية، فإن التوظيف مازال مستمراً حتى فاق العرض من العمالة المحلية الطلب في سوق العمل.

وقبل أن نتساءل عن فعالية سياسات التوظيف وتجانسها مع سوق العمل، علينا أن نقرأ تاريخ المنطقة جيداً، لنجد أنه قبل اكتشاف النفط وانتشار المؤسسات التعليمية لم يكن أمام الكويتي الباحث عن العمل إلا التجارة والغوص والأعمال المهنية البناءة، الأمر الذي ساعد على تشكيل نسيج وظيفي "وطني"، لم يخل من عنصر المخاطرة، سواء كانت مصاحبة للأعمال التجارية، أو ركوب البحر فحسب، إنما عزز لدى الشباب ما يسمى في يومنا هذا بـ Entrepreneurship، وخلق فيهم حب استكشاف الفرص الجديدة.

أما اليوم فنجد الشباب والداخلين الجدد إلى سوق العمل يبحثون عن الراحة والحوافز والبدلات بمختلف أنواعها، مما يشعرني أحيانا أن الإغداق الحكومي بالحوافز المادية نعمة ونقمة معاً؛ نعمة لمساهمة الدولة في تحقيق الأمن الاقتصادي، ونقمة لأنه قتل روح المبادرة لدى الشباب، وساهم في تضخم وظيفي حكومي لانهائي... وللحديث بقية.

كلمة أخيرة:

في الوقت الذي تتعامل الأسواق المركزية التي يملكها القطاع الخاص، بنظام الفواتير التفصيلية التي تبيّن نوع المنتج والمنشأ والسعر... على سبيل المثال: تفاح إنكليزي ماركة جراني سميث، 3 كيلو، بسعر 3 دنانير، تصر الجمعيات التعاونية على التمسك بالنظام القديم المبهم الذي لا يحتوي إلا على كلمتين: "أصناف عامة"! هل السبب مادي؟... لا أعتقد فالأرباح التعاونية فاقت مثيلتها في القطاع الخاص... أم أن السبب هو غياب الرقابة؟!

فالح ماجد المطيري

الاستثمارات الكويتية في تونس... إلى أين؟

بدأت العلاقة الكويتية التونسية على المستوى الشعبي في عشرينيات القرن الماضي، عندما زار الكويت "الشيخ عبدالعزيز الثعالبي" الذي يلقب بشيخ الإصلاح والمقاومة، بسبب أفكاره التجديدية في الفقه ومقاومته للمستعمر الفرنسي الذي كان يحتل تونس ودول الشمال الإفريقي، وقد تعرض الشيخ الثعالبي للسجن والنفي نتيجة لتلك المقاومة، وأثناء زيارته إلى الكويت التقى بمفكرها الشيخ عبدالعزيز الرشيد، وارتبط الاثنان بصداقة متينة وطويلة، وقد أهدى الشيخ عبدالعزيز الرشيد مقدمة كتابه «تاريخ الكويت» للشيخ الثعالبي.

أما على المستوى الرسمي فقد كانت تونس من أولى الدول التي اعترفت باستقلال الكويت إبان أزمة عبدالكريم قاسم، وكانت من الدول السباقة إلى إقامة علاقات دبلوماسية مع الكويت من خلال فتح سفارة لها، وتسمية الدبلوماسي «الشاذلي زوكار» قائما بالأعمال فيها أثناء فترة حكم الزعيم الحبيب بورقيبة، وتقديرا للموقف التونسي قامت الكويت بعدد من المشاريع التنموية في تونس، من بينها «المجموعة الكويتية التونسية للتنمية» التي يحسب لها أنها أسست للبنية التحتية السياحية في تونس، من خلال إنشائها عددا من الفنادق لاستقطاب واستيعاب السياح القادمين إلى تونس، وقد وصل عدد الفنادق التابعة للمجموعة في فترة من الفترات إلى «18» فندقا، وهو الرقم الأعلى الذي تملكه أي مجموعة أو دولة أخرى منافسة في القطاع السياحي، وقد حملت تلك الفنادق اسما تجاريا موحدا تحت سلسلة فنادق «أبو نواس» تملك «الهيئة العامة للاستثمار النصيب الأكبر من أسهم»، هذه الاستثمارات، وإن جاءت في بداياتها كما أسلفت تقديرا من الحكومة الكويتية لموقف تونس المساند لها في أزمتها مع قاسم، إلا أنها مع مرور الوقت أصبحت استثمارات تحقق أرباحا طائلة، نتيجة للعقلية التونسية التي عرفت الإمكانات السياحية لبلادها وعرفت كيف تستغلها وتروج لها.

وزادت أهمية وربحية الاستثمارات الكويتية في تونس، بعد تولي الرئيس زين العابدين بن علي للحكم في 7-11-1987، وترسيخه للأمن والأمان في تونس بعد قضائه على التيارات المتطرفة، مما جعل من تونس الوجهة السياحية المفضلة للعديد من الدول، وأصبحت السياحة التونسية من أهم الأنشطة التي تدر دخلا على خزينة الدولة، وتم تصنيفها كمصدر ثان للدخل في تونس، مما يعني بالتبعية ارتفاع عوائد الفنادق الكويتية «سلسلة أبو نواس» التي صارت القائد الفعلي للسياحة التونسية وتسيدت الساحة بلا منازع.

وقد كان هذا الاستثمار المشترك بين الكويت وتونس- حسب وجهة نظري- مثالا يجب أن يحتذى به في العلاقات العربية-العربية، بعيدا عن الشعارات التي ترفع بلا فائدة تذكر، فكما أسلفت كانت الاستثمارات الكويتية هي من هيأ البنية التحتية لقطاع السياحة في تونس، وخلقت الآلاف من فرص العمل للشباب التونسي، واستوعبت الأعداد المتزايدة من السياح العرب والأجانب، في مقابل أن الحكومة التونسية هيأت كل فرص النجاح لهذه الاستثمارات، من خلال القوانين والتشريعات، والعقلية التونسية التي تعرف إمكانات بلدها وكيفية استثمارها بالإضافة إلى الجو الآمن.

وقد تجلت أهمية هذه الاستثمارات في تحصين العلاقات السياسية بين البلدين من أي عثرات أو سوء فهم، كما حصل أثناء الغزو العراقي للكويت، عندما حاول البعض أن يصنف تونس ضمن ما اصطلح على تسميته «بدول الضد»، والذي أؤكد هنا أن الموقف الرسمي التونسي قد أسيء فهمه من قبل البعض، فلم يصدر من الجهات الرسمية أثناء تلك الفترة ما يؤيد الاحتلال، بل إن الموقف الرسمي كان مع حرية واستقلال الكويت، ومن حاول قيادة الشارع في الاتجاه المؤيد لصدام حسين كان «حزب النهضة» المحسوب على الإخوان المسلمين، رغم محاولات البعض خلط الأوراق.

وقد فوجئت خلال زيارتي إلى تونس في الأيام الماضية، بأن الهيئة العامة للاستثمار، قد باعت جل الفنادق التي تملكها لجهات أخرى، يقال إنها «ليبية»، وقد أثار هذا التصرف الكثير من الأسئلة في نفسي، نتمنى من الإخوة في الهيئة والمجموعة الكويتية التونسية للتنمية الإجابة عنها، ومنها:

- ما مبررات بيع هذا العدد الكبير من سلسلة فنادق «أبو نواس»؟
- هل بيعت هذه الفنادق ضمن «مزايدة معلنة» ومن الجهات التي تقدمت بعروض شراء؟
- بكم بيعت هذه الفنادق، ولماذا نقرأ أي خبر أو إعلان عن هذه الصفقة في الصحافة الكويتية؟

***

تساؤل أخير نوجهه إلى الإخوة الأفاضل في الهيئة العامة للاستثمار: هل صحيح ما يتم تداوله بأن الهيئة قد باعت أسهمها «الممتازة» في «سيتي غروب»، لتوفير سيولة لشراء 51% من أسهم مشروع «بورت غالب»؟

لا أفترض الخير المطلق ولا الشر المطلق من هذه التساؤلات، إلى أن نسمع الإجابات.

إيان بوروما *

PROJECT SYNDICATE
AN ASSOCIATION OF NEWSPAPERS AROUND THE WORLD

منشق في الصين

كان عام 2009 عاماً طيباً بالنسبة للصين. فقد ظل الاقتصاد الصيني يتقدم إلى الأمام هادراً في خضم الركود العالمي. ولقد زار الرئيس الأميركي باراك أوباما الصين بروح المتضرع إلى بلاط إمبراطوري وليس بروح زعيم أضخم قوة عظمى في العالم. حتى أن قمة كوبنهاغن بشأن تغير المناخ انتهت إلى النتيجة التي أرادتها الصين: الفشل في محاولة إلزام الصين، أو أي دولة صناعية أخرى، بتنفيذ تخفيضات كبيرة في الانبعاثات الكربونية، فضلاً عن توجيه اللوم إلى الولايات المتحدة في نفس الوقت.

إن الحكومة الصينية، تحت حكم الحزب الشيوعي، لديها كل الأسباب التي تجعلها تشعر بالثقة. ما الذي دعاها إذن إلى إصدار الحكم على أستاذ الأدب السابق المعتدل الدمث ليو شياو بو بالسجن لمدة أحد عشر عاماً، لمجرد أنه دافع علناً عن حرية التعبير وإنهاء حكم الحزب الواحد؟

كان ليو قد شارك في عام 2008 في كتابة عريضة التماس تحت عنوان "ميثاق 08"، التي وقع عليها الآلاف من الصينيين، والتي دعت إلى احترام الحقوق الأساسية. إن ليو ليس متمرداً عنيفاً، والواقع أن آراءه في المقالات المنشورة على الإنترنت سلمية تماماً. ورغم ذلك فقد سُجِن بتهمة "التحريض على تقويض سلطة الدولة".

إن مجرد تصور قدرة ليو على تقويض سلطة الحزب الشيوعي الصيني الهائلة هو محض سخف. ورغم ذلك فمن الواضح أن السلطات تعتقد أنها لابد أن تجعل منه عبرة، لمنع الآخرين من التعبير عن وجهات نظر مماثلة.

ولكن ما الذي قد يدفع مثل هذا النظام الذي يبدو راسخاً إلى النظر إلى مجرد الآراء، أو حتى الالتماسات السلمية، باعتبارها أمراً خطيراً إلى هذا الحد؟ لعل السبب وراء ذلك هو أن النظام لا يشعر بالأمان كما يبدو.

من دون شرعية، لا تستطيع أي حكومة أن تحكم بأي قدر من الشعور بالثقة. وهناك العديد من السبل التي تلجأ الحكومات إليها لإضفاء الشرعية على الترتيبات السياسية. إن الديمقراطية الليبرالية مجرد اختراع حديث. وفي الماضي كانت الأنظمة الملكية الوراثية المدعومة بسلطة مقدسة ناجحة إلى حد كبير. كما استمدت بعض الأنظمة الاستبدادية الحديثة، مثل نظام روبرت موغابي، الدعم من مكانة زعمائها بوصفهم مناضلين من أجل الحرية الوطنية.

لقد تغيرت الصين كثيراً في القرن الماضي، ولكنها ظلت بلا تغيير فيما يتصل بجانب واحد: فهي مازالت خاضعة لحكم مفهوم ديني للسياسة، والشرعية هناك لا تستند إلى الأخذ والعطاء، والتنازلات الضرورية، والتبادلات التجارية والسياسية التي تشكل القاعدة للمفهوم الاقتصادي للسياسة، مثل ذلك الذي تأسست عليه الديمقراطية الليبرالية. فبدلاً من كل ذلك يتلخص الأساس الذي تقوم عليه السياسة الدينية في اعتقاد مشترك مفروض من الأعلى في المعتقد الإيديولوجي. وفي الصين الإمبراطورية كان هذا يعني العقيدة الكونفوشيوسية. والمثل الأعلى للدولة الكونفوشيوسية هو "الانسجام". فإذا ما اتفق كل الناس على مجموعة معينة من المعتقدات، بما في ذلك القواعد الأخلاقية للسلوك، فستختفي الصراعات. والمحكومون في ظل هذا النظام المثالي لابد أن يطيعوا حكامهم، تماماً كما يطيع الأبناء آباءهم.

وبعد الثورات العديدة التي شهدتها العقود الأولى من القرن العشرين، حل في محل الكونفوشيوسية نسخة صينية من الشيوعية. ولقد وجدت الماركسية قبولاً لدى المثقفين والمفكرين الصينيين لأنها قدمت عقيدة أخلاقية حديثة تستند مثل الكونفوشيوسية إلى الوعد بالانسجام التام. وفي نهاية المطاف كان من المفترض أن يذوب تضارب المصالح ويختفي في ظل اليوتوبيا الشيوعية. ولقد جمع حكم الرئيس ماو بين عناصر من النظام الإمبراطوري الصيني والشمولية الشيوعية.

ولكن هذه العقيدة أيضاً كان مصيرها الزوال. ذلك أن قِلة من الصينيين، حتى في المراتب العليا للحزب الشيوعي، ظلوا من الماركسيين المخلصين عن اقتناع. ولقد أدى هذا إلى الفراغ الإيديولوجي، الذي سرعان ما شغله الجشع والاستخفاف والفساد في الثمانينيات. وأسفرت هذه الأزمة عن المظاهرات التي عمت أرجاء الصين المختلفة، والتي أطلق عليها في مجموعها "أحدث ميدان السلام السماوي". وكان ليو شياو بو في عام 1989 متحدثاً نشطاً باسم الاحتجاجات الطلابية ضد الفساد الرسمي ولمصلحة المزيد من الحرية.

وبعد القمع الدموي الذي شهده ميدان السلام السماوي بوقت قصير، حلت عقيدة جديدة محل الماركسية الصينية: وهي القومية الصينية. وكان حكم الحزب الواحد فقط هو القادر على ضمان استمرار صعود الصين ووضع حد لقرون من المهانة الوطنية. أي أن الحزب الشيوعي كان يمثل مصير الصين كقوة عظمى. وكان التشكيك في هذا لا يشكل خطأً فحسب، بل كان أيضاً غير وطني ومناهضاً للصين.

ومن هذا المنظور فإن آراء ليو شياو بو الحاسمة كانت تخريبية حقاً. فقد ألقت بظلال من الشك على العقيدة الرسمية، وبالتالي على شرعية الدولة. وأن نتساءل، كما تساءل العديد من الناس، عن الأسباب التي دفعت النظام الصيني إلى رفض التفاوض مع الطلاب في عام 1989، فإن هذا يعني أننا لم نفهم طبيعة السياسة الدينية. ذلك أن التفاوض والتسوية والتوفيق من السمات التي تميز السياسة الاقتصادية، حيث لكل صفقة ثمن. وفي المقابل فإن هؤلاء الذين يحكمون وفقاً لمعتقد مشترك عاجزون عن تحمل تبعات التفاوض، لأن التفاوض من شأنه أن يقوض المعتقد ذاته.

لا أعني بهذا أن المفهوم الاقتصادي للسياسة غريب تماماً عن الصينيين- أو أن المفهوم الديني للسياسة غير معروف في الغرب الديمقراطي. ولكن الإصرار على العقيدة لايزال قوياً في الصين بالقدر الكافي لكي يظل يشكل الوسيلة الدفاعية الأساسية ضد المنتقدين السياسيين.

ولكن مثل هذه الأمور قد تتغير. فقد تحولت مجتمعات كونفوشيوسية أخرى، مثل كوريا الجنوبية وتايوان واليابان، إلى أنظمة ديمقراطية ليبرالية مزدهرة، وليس هناك من الأسباب ما قد يدعونا إلى الاعتقاد بأن مثل هذا التحول مستحيل في الصين.

ولكن الضغوط الخارجية من غير المحتمل أن تجلب هذا التحول. لقد وقَّع العديد من غير الصينيين، وأنا منهم، على خطاب احتجاج ضد سجن ليو شياو بو. وإننا لنرجو أن يكون في هذا بعض العزاء له، وأن يعمل كدافع أخلاقي للصينيين الذين يشاركونه آراءه. ولكن من غير المرجح أن يؤثر هذا في هؤلاء الذين يؤمنون بالعقيدة القومية الصينية الحالية. وإلى أن تتحرر الصين من قبضة السياسة الدينية، فمن غير المحتمل أن تنجح المثل التي عبر عنها ليو في ترسيخ أقدامها. والواقع أن هذا لا يبشر بالخير بالنسبة للصين أو بقية العالم.

* أستاذ الديمقراطية وحقوق الإنسان والصحافة في كلية بارد. وأحدث مؤلفاته رواية بعنوان "عاشق الصين".
"بروجيكت سنديكيت" بالاتفاق مع "الجريدة"

كلنا طائفيون... ولكن!

د. ساجد العبدلي
sajed@sajed.org

فقرة كنت أقرؤها دوماً في الكتب التطويرية تقول: "انتبه لأفكارك لأنها ستصبح كلماتك، وانتبه لكلماتك لأنها ستصبح تصرفاتك، وانتبه لتصرفاتك لأنها ستصبح عاداتك، وانتبه لعاداتك لأنها ستصبح شخصيتك، وانتبه لشخصيتك لأنها ستصبح قدرك"، وغالباً ما كنت لا أرى فكرتها إلا في سياق الموضوع الذي كانت تجيء فيه، لكن في الأمس القريب، وفي لحظة تأمل، استرجعت هذه المقولة فوجدتها تصدق أيضاً في حقنا جميعاً إزاء موضوع الطائفية.

نحن جميعا، وبحكم النشأة، نولد في بيئات "منفرزة" فئوياً وطائفياً، فحتى لو لم يكن ذلك ظاهراً جداً في بعض الحالات، فإنه يظل موجوداً على مستوى الواقع المعاش والعلاقات والتفاعلات المجتمعية، ويأخذ هذا الفرز الفئوي والطائفي بالسطوع أكثر مع مرور الزمن وتعرض الواحد منا للرسائل ذات المضامين الفئوية والطائفية المختلفة، سواء من الناس أو من وسائل الإعلام، وذلك في المحيطات المجتمعية المختلفة كالمدرسة والجامعة ومؤسسة العمل والمجتمع ككل وهكذا، ولهذا وحين يبلغ المرء أشده، يكون قد "انفرز" و"تصنف" فئوياً وطائفياً بشكل تلقائي، إن لم يكن على مستوى إدراكه الشعوري والعقلي، فعلى مستواه اللاشعوري اللا محسوس.

و"انفراز" الناس فئوياً وطائفياً على مستوى اللاشعور، وإن كان غير واضح للوهلة الأولى، هو في الحقيقة أمر خطير جداً، لأنه عند المحك الفئوي أو الطائفي الحقيقي الأول الذي قد يتعرض له الإنسان في حياته، وهو سيتعرض لذلك حتماً، سرعان ما ستسيل هذه الكوامن النفسية على أفكاره وستوجهه نحو الانتصار "والتحزب" لفئته أو طائفته، ولو على غير الحق، ربما حتى دون أن يدرك أنه وقع في ذلك، فحينما تكون الأفكار قد "تلوثت" فئوياً وطائفياً، فسرعان ما ستصبح كلمات، والكلمات سرعان ما ستصير تصرفات، والتصرفات سرعان ما ستصبح عادات وصفات دائمة، وهذه هي ما تشكل الشخصية، ومشكلة كبيرة حقاً أن تكون شخصية الإنسان هي أنه إنسان فئوي طائفي!

أعتقد جازماً ألا أحد منّا في معزل عن الوقوع في هذه المتتابعة المرعبة، فكلنا عرضة لها دون شك، كما أن ظروف واقعنا المجتمعي كلها تعزز الفئوية والطائفية، ولم نرَ أي اهتمام "معتبر" من أي جهة رسمية أو غير رسمية للتصدي لهذا الذي يجري، سواء على مستوى التربية والتعليم، أو على مستوى الإعلام، أو على أي مستوى آخر.

لذلك فلا حل متاحا لمعالجة هذا الخلل، إلا الحل الفردي، الذي يقوم على مستوى الفرد بينه وبين نفسه، وعلى مستواه وأسرته وأهله ومحيطه القريب الذي يملك قدرة للتأثير فيه، كالأقارب والأصدقاء وما شابه.

ويكون طرف الحل من خلال سيطرة الإنسان على نفسه وتشغيل زر الإدراك العقلي، وذلك بأن يدرك ويؤمن أولاً أنه غير معصوم حتماً مما ذكرته أعلاه، وأن يرغب بعدها "صادقاً" في أن يتغير ويتخلص من ذلك إلى أقصى حد ممكن، ويشرع بعدها في مراجعة أفكاره وأقواله ومواقفه، ووضعها على الميزان ليرى إن كانت الكفة تميل فئوياً أو طائفياً دون حق أو لا، وأن يستمر على نفس المنوال بعد ذلك وهذا هو الأهم، وأن يتذكر دائما بأنه عرضة "للخطف" فئوياً وطائفياً حتى دون أن يشعر.

يجب على كل إنسان منا أن ينتبه إلى كيف تتشكل شخصيته ونفسه لأنها إن هي صقلت وتشكلت على الحالة الصلبة الجامدة فسيصعب العلاج ولا يمكن التغيير، فانتبهوا يا رعاكم الله!

مشايخ تحت الطلب

د. صلاح الفضلي
salahma@yahoo.com

يروى أن هارون الرشيد غضب يوماً على زوجته زبيدة، وكانت قريبة إلى قلبه، وهو في هذه الحال قال لها أنتِ طالق ثلاثاً إذا بتّ في ملكي الليلة، ولما هدأ هارون الرشيد ندم على ما قاله، فأحضر العلماء وقال أخرجوني مما وقعت فيه، فقالوا له ليس لك مخرج وملك أمير المؤمنين واسع لا يمكنها أن تغادره في ليلة واحدة. ولما أحست زبيدة بخطورة الموقف أرسلت إلى أحد "العلماء" بهدية ثمينة مع خادمها، وقالت للخادم قل له إن مولاتي تسلم عليك وتقول لك هل عندك حل في هذه المسألة، فلما وصل الخادم إلى "المفتي" وعرض عليه الأمر قال المفتي: نعم إن الحل موجود، وهو أن تذهب زبيدة فتبيت في أحد المساجد، لأن المساجد لله وليست ملكاً لأحد، وبهذا تتحقق رغبة زبيدة. فرحت زبيدة بالفتوى "الذكية" وأرسلت إلى المفتي بالمجوهرات والحلل الثمينة.

نسوق هذه القصة بمناسبة انتشار ظاهرة المشايخ والمفتين "المودرن" الذين يقدمون خدماتهم حسب طلب الزبون، فالنوع الأول من هؤلاء المشايخ هم على شاكلة "مفتي زبيدة"، فعندهم مخرج شرعي لكل مشكلة، فنفس المسألة يمكن أن يفتوا بحرمتها أو وجوبها، وتسلم الفتوى إلى صاحبها معلبة بعلبة فاخرة. النوع الثاني من "المشايخ تحت الطلب" هو ذلك النوع الذي يدّعي تفسير الأحلام، وهو لا يعرف شيئاً اسمه "الله أعلم"، فهو عنده علم الأولين والآخرين، فمهما كانت نوعية الحلم ولو كان فيلماً هندياً فإن التفسير جاهز، وأنا على يقين أن سيدنا يوسف الذي خصه الله بتفسير الأحلام لو عرضت عليه أغلب هذه الأحلام لما فسرها، لأنها أضغاث أحلام، أغلبها ناتج عن ملء المعدة بالكباب والتشريب والفتوش والحلويات التي تتحول في آخر الليل إلى أنواع مختلفة من المنامات. وبعد أن كان تفسير الأحلام مقتصراً على البرامج التلفزيونية استحدث "مشايخ تفسير الأحلام" خدمة تفسير الأحلام بالتوصيل إلى المنازل عبر "المسجات"، فإذا كان لديك حلم، فلا داعي أن تحتار أو تتصل "بالشيخ"، فكل ما تحتاجه أن ترسل حلمك بالمسج الذي لا يكلفك أكثر من 300 فلس ليصلك التفسير خلال دقائق، والمضحك أن تفسير كل الأحلام يكون خيراً، ولم أسمع مرة أحد مفسري الأحلام يفسر الحلم بأن صاحبه سيصاب بمرض أو يتعرض لمشكلة، أي أنه تفسير حسب الطلب.

النوع الثالث من مشايخ "تحت الطلب" هو ذلك النوع الذي يتاجر بقراءة القرآن والأدعية والزيارات، فالاستماع إلى سورة من القرآن بصوت القارئ الفلاني يكلفك نصف دينار مثلاً، والدعاء نيابة عن شخص يكلفك ديناراً، والصلاة ركعتين نيابة عن شخص آخر تكلف خمسة دنانير، وهكذا تتزايد التسعيرة حسب نوع الخدمة "الدينية" التي يريدها "الزبون"، حتى أصبح الدين وقراءة القرآن والدعاء مجالاً للمتاجرة والتكسب "عينك عينك".

في الأمس استمعت إلى دعاء مضحك من أحد "مشايخ تحت الطلب"، حيث كان الدعاء يتناول الوضع السياسي في الكويت، وفيه يدعو الشيخ الله أن "يؤلف بين قلوب النواب والوزراء".

النوع الرابع من المشايخ "تحت الطلب" وهو أخطرهم هو النوع الذي يدّعي التخصص في فك السحر وطرد الجن، فكل مشكلة اجتماعية أو خلاف بين زوجين أو أزمة مالية يتعرض لها شخص يكون تحليلها عند هذه النوعية من المشايخ أنه عمل سحر، أو أن جنّياً إسرائيلياً أو يهودياً قد تلبسه أو تلبسها، والحل يا مولانا الشيخ؟ الحل أن تعطيني المقسوم، وأنا أفك لك السحر، والبعض من هؤلاء يقدم خدماته عبر التلفون والبريد والفاكس، فهو يطلب تحويل مبلغ من المال مدعياً أنه يستطيع فك السحر بالتلفون، والآخر يرسل طلاسمه عبر الفاكس لكي "ينقعها المسحور ويشرب ماءها".

قد يقول قائل إن هذه الأمور منتشرة بين الطبقات غير المتعلمة، ولكن الحقيقة أن هذه الأمور- ومع الأسف الشديد- منتشرة بين المتعلمين وغيرهم، وبين المتدينين وغيرهم. المأساة أنه وبسبب لجوء الأهل والأقارب إلى هؤلاء الدجالين يذهب بعض أصحاب المشكلة ضحية، فأغلبية أصحاب الحالات الذين يذهب أقرباؤهم إلى هؤلاء الدجالين يعانون ضغوطاً نفسية تؤدي في كثير من الحالات إلى الاكتئاب الشديد، وهو مرض خطير يحتاج إلى علاج نفسي لدى متخصصين، وليس لدى دجالين، ولكن نظراً للجهل والإيمان بهذه الخزعبلات يذهب كثير من الشباب والفتيات والنساء والرجال ضحية، وتزداد حالتهم سوءاً، فالدين وتعاليمه السامية براء من "مشايخ تحت الطلب" الذين يتاجرون به ويتكسبون منه.

إسرائيل تبني جداراً على الحدود مع غزة ومصر وتهدِّد بشن عملية عسكرية جديدة ضد القطاع

القاهرة تعتبر الإجراءات الإسرائيلية «شأناً داخلياً»... ومراقبون يرون فيها انتهاكاً لـ «كامب ديفيد»

القاهرة - محمد فتوح ومصطفى سنجر القدس، رام الله، غزة - الجريدة.

بعد جدار الفصل العنصري الذي تبنيه إسرائيل بمحاذاة الضفة الغربية، تنوي السلطات الإسرائيلية بناء جدار جديد على الحدود مع قطاع غزة ومصر، وذلك لضمان الحفاظ على الهوية اليهودية لإسرائيل، حسبما قال رئيس الحكومة الإسرائيلية بنيامين نتنياهو.

وافق رئيس الوزراء الإسرائيلي بنيامين نتنياهو أمس، على خطة لإقامة حاجز على امتداد جزء من الحدود مع مصر وتركيب معدات مراقبة متقدمة لمنع تسلل المهاجرين غير الشرعيين والناشطين.

وقال نتنياهو، في بيان: «اتخذت القرار بإغلاق حدود إسرائيل الجنوبية في وجه المتسللين والإرهابيين. هذا قرار استراتيجي لضمان الهوية الديمقراطية واليهودية لإسرائيل».

وأشار الى إن إسرائيل ستواصل السماح بدخول اللاجئين من مناطق الصراع لكن «لا يمكننا السماح لآلاف من العمال غير الشرعيين بالتسلل إلى إسرائيل عبر الحدود الجنوبية وغمر بلدنا بالأجانب غير الشرعيين».

وسيتكلف المشروع مليار شيكل (270 مليون دولار) وسيستغرق العمل به عامين. ولن يقام الحاجز على امتداد الحدود بكاملها التي يبلغ طولها 266 كيلومترا.

وستساعد معدات مراقبة متقدمة ضباطَ حرس الحدود على كشف المتسللين. ويفصل حاجز خرساني إسرائيل عن قطاع غزة في الجنوب، كما تمتد شبكة من الأسلاك الشائكة والأسيجة الالكترونية على طول حدودها مع سورية ولبنان في الشمال، في المقابل، تقيم مصر جدارا تحت الأرض على الحدود مع قطاع غزة لوقف تهريب الفلسطينيين للأسلحة من خلال الأنفاق.

القاهرة

وبينما اعتبر مراقبون مصريون ان بناء الجدار الجديد يمثل انتهاكا لمعاهدة «كامب ديفيد» للسلام، أعلن المتحدث باسم وزارة الخارجية المصرية حسام زكي أمس أن قرار إسرائيل بناء جدار عازل على الحدود مع مصر هو أمر يخصها، مشيرا الى أن أي ملاحظات فنية من الجانب المصري حول هذا الجدار ستبحث في القنوات المخصصة لذلك وفق معاهدة السلام بين البلدين.

من جانبه، أكد الحقوقي المصري وأستاذ القانون الدولي ناصر أمين أنه وفقا للقانون الدولي لا يجوز لإسرائيل إنشاء هذا السور الحدودي، حيث إن الحدود ما بين إسرائيل وفلسطين لم يتم توقيع الاتفاق النهائي عليها، وبالتالي فإن بناء هذا الجدار يعني أنه تم تحديد الشكل النهائي لحدود فلسطين، وهو ما يعد قرارا من طرف واحد وهو الجانب الإسرائيلي، ولفت الى أن مجرد التفكير في إنشاء سور حدودي يعني اتهام مصر بالتقصير أمنياً.

كما رأى الخبير العسكري والمدير التنفيذي للمركز الدولي للدراسات الاستراتيجية والمستقبلية اللواء عادل سليمان أن السور الحدودي الذي تعتزم إسرائيل إنشاءه على الحدود المصرية - الإسرائيلية سيكون في مصلحة مصر، وقال إنه سيساعد على الحد من عمليات التهريب على الحدود المصرية - الإسرائيلية.

باراك و«حماس»

في وقت شيع مئات الفلسطينيين في غزة ثلاثة عناصر من حركة «الجهاد الإسلامي» قتلوا مساء أمس الأول في غارة إسرائيلية وسط القطاع اثناء محاولتهم اطلاق صواريخ على جنوب إسرائيل، هدد وزير الدفاع الإسرائيلي ايهود باراك بشن عملية عسكرية في قطاع غزة،

ونصح حركة حماس بـ«دراسة خطواتها المقبلة جيداً والعمل على منع الفصائل من اطلاق القذائف والصواريخ على إسرائيل».

وردا على تصريحات باراك، قال الناطق باسم حركة حماس سامي أبو زهري إن «التصعيد الاسرائيلي الأخير يأتي في سياق استمرار العدوان الإسرائيلي على شعبنا ويهدف الى محاولة تفجير الأوضاع على الساحة الفلسطينية»، مشيرا الى أنه «لا يوجد أي اتفاق تهدئة مع الاحتلال والمسألة منوطة بالقيادة الميدانية للمقاومة فهي تحدد توقيت وطبيعة الردود بما يحقق المصلحة الفلسطينية».

وأكد رئيس دولة الإمارات الشيخ خليفة بن زايد آل نهيان أمس، دعم بلاده الكامل لـ«إنجاز المصالحة الفلسطينية ووحدة الشعب الفلسطيني لتمكينه من استعادة حقوقه الوطنية، لاسيما إقامة الدولة الفلسطينية المستقلة وعاصمتها القدس الشريف».

جاء تأكيد الشيخ خليفة خلال استقباله رئيس المكتب السياسي لحركة «حماس» خالد مشعل الذي يزور الإمارات حالياً في إطار جولة تشمل عدداً من الدول العربية.

من جانبه، أكد مشعل أن حركته «تعمل بكل جهد واخلاص لإنجاز المصالحة في اسرع وقت ممكن بمساعدة الاشقاء العرب وفقا للمتطلبات التي تضمن وحدة الموقف الفلسطيني لمواجهة التحديات التي يفرضها الاحتلال الاسرائيلي».

وقال أمين سر اللجنة التنفيذية لمنظمة التحرير الفلسطينية ياسر عبدربه: "تطالب اللجنة التنفيذية لمنظمة التحرير باجتماع عاجل لمجلس الأمن، لبحث الوضع الخطير في القدس وسحب الهويات وبناء المستوطنات لأن الوضع في المدينة خطير للغاية"..

رئيس دولة الإمارات يستقبل مشعل ويشدِّد على ضرورة المصالحة الفلسطينية

مستوطنون يهود يعتدون، على مرأى من الجنود الإسرائيليين، على مزارعين فلسطينيين لمنعهم من العمل في أراضيهم في قلقيلية أمس (أ ف ب)

مقتل 18 في اشتباكات في الصومال

قُتِل 18 شخصاً على الأقل في اشتباكات أمس في بلدتين وسط الصومال، حيث دارت معارك بين متمردي حركة «الشباب المجاهدين» وميليشيا «أهل السنة والجماعة» الموالية للحكومة من جهة، وبين «الشباب» والحزب الإسلامي المتمرد. وشنَّت ميليشيا «أهل السنة والجماعة» الموالية لإدارة الرئيس شيخ شريف أحمد الضعيفة والمدعومة من الأمم المتحدة هجوماً على متمردي جماعة «حزب الإسلام» في بلدوين أمس الأول وتواصلت أيضا طوال يوم أمس. كما اشتبك مقاتلو «حزب الإسلام» في دوبلي مع أعضاء حركة «الشباب». ويريد كل من «حزب الإسلام» و«حركة الشباب» تطبيق تفسير متشدد للشريعة الإسلامية في أنحاء البلاد.

(مقديشو - رويترز)

برلين تحصل من صنعاء على تطمينات بشأن مصير مخطوفين ألمان

قام وزير الخارجية الألماني غيدو فسترفيلي أمس، بزيارة لم يعلن عنها مسبقا إلى اليمن، حيث التقى الرئيس اليمني علي عبدالله صالح وحصل على تطمينات بشأن مصير الرهائن الألمان الخمسة المختطفين منذ ستة أشهر في شمال اليمن. والزيارة هي الأولى لمسؤول غربي إلى اليمن منذ أن تبنى تنظيم "القاعدة في جزيرة العرب" محاولة التفجير الفاشلة التي تعرضت لها طائرة ركاب أميركية كانت متجهة من امستردام إلى الولايات المتحدة يوم عيد الميلاد في 25 ديسمبر الماضي. ووصل فسترفيلي إلى صنعاء بعد زيارة لأبوظبي في إطار جولة خليجية شملت السعودية وقطر والإمارات. وألمانيا هي أكثر بلد أوروبي يقدم مساعدات تنموية إلى اليمن. ويفترض أن تخصص 79 مليون يورو (114 مليون دولار) لهذا البلد، الذي يعد من أفقر دول العالم، لعام 2010-2011.

(صنعاء - أ ف ب)

العراق: تشكيل هيئة تمييز لنظر قرارات «المساءلة والعدالة»

بينما يستمر الجدل بين الأوساط السياسية في العراق بشأن قانونية قرار هيئة المساءلة والعدالة منع 15 كيانا سياسيا، أبرزها كتلة صالح المطلك، من خوض الانتخابات المقبلة، أقرّ مجلس النواب تشكيل هيئة تمييزية لدراسة قرار الهيئة.

في أعقاب الجدل، الذي أحدثه قرار هيئة المساءلة والعدالة منع 15 كياناً سياسياً من خوض الانتخابات المقرر إجراؤها في 7 مارس المقبل، بسبب ارتباطها بحزب البعث المنحل، بينها قائمة صالح المطلك، صوت مجلس النواب العراقي أمس على تشكيل هيئة تمييزية لهيئة المساءلة والعدالة (هيئة اجتثاث البعث سابقا).

وقال مصدر برلماني إن 76 نائبا من أصل 145 حضروا الجلسة، وصوتوا لمصلحة الأسماء المرشحة للهيئة التمييزية من قبل مجلس القضاء الأعلى.

وأوضح المصدر أن "الهيئة تتكون من 7 قضاة تمييز، وستتولى النظر في الطعون والاعتراضات على قرار هيئة المساءلة والعدالة القاضي بشطب 15 كيانا من القوائم الانتخابية"، لافتا إلى أنه "سيكون على كل الكيانات السياسية والأشخاص، الذين شملهم القرار بالإقصاء من الانتخابات البرلمانية العامة المقبلة، تقديم طعونهم إلى الهيئة التمييزية مباشرة للنظر فيها واتخاذ القرار بشأنها".

يذكر أن قانون "المساءلة والعدالة" نص في الفقرة 9 من المادة الأولى على تشكيل هيئة تمييز من 7 قضاة من الدرجة الأولى، يعينهم المجلس الأعلى للقضاء، ويوافق عليهم مجلس الوزراء بعد تصديق مجلس النواب، وتتخذ قرارات الهيئة بالأغلبية وتكون نهائية.

وقال نائب رئيس اللجنة القانونية في البرلمان النائب سليم الجبوري أمس إن "هيئة المساءلة والعدالة لا صلاحيات لديها لإصدار قرارات، لأنها لم تتشكل قانونيا ولم يصوت البرلمان على قانون لتشكيلها حتى الآن". وأوضح الجبوري أن "القرار يعتبر صادرا من هيئة غير قانونية، وغير صالح للتطبيق باعتبار أنها لم تتشكل اصلا"، مؤكدا أن "بإمكان هذه الكيانات الطعن في القرار كونه صادرا عن جهة غير قانونية".

في السياق، قال رئيس لجنة المساءلة والعدالة في البرلمان النائب فلاح شنشل إن "قرار الهيئة جاء وفق معطيات وأدلة تثبت أن المطلك يروج ويمجد لحزب البعث المقبور".

وأوضح شنشل أن "هناك وثيقة من النائب الثاني لرئيس البرلمان عارف طيفور، تكشف قيام المطلك بتمجيد البعث، إذ ذكر فيها (سأصوت باسم البعث)، وهذه الكلمة بحد ذاتها تعتبر ترويجا لحزب البعث الصدامي، والدستور يمنع التصويت لهذا الحزب كونه محظورا".

إلى ذلك، قالت رئيسة الدائرة الانتخابية في المفوضية العليا المستقلة للانتخابات حمدية الحسيني أمس، إن المفوضية "تلقت اسماء 15 كيانا سياسيا، بموجب رسالة رسمية من قبل هيئة المساءلة والعدالة".

وأكدت الحسيني أن "قرارا سيصدر من اللجنة المختصة في المفوضية للبت في مصير هذه الكيانات جميعها" دون تحديد موعد.

وكان البرلمان العراقي أقر في 12 يناير 2008 قانون "المساءلة والعدالة"، ليحل مكان قانون "اجتثاث البعث"، وينص على اجراءات أقل صرامة تجاه أعضاء المراتب الدنيا لحزب البعث. وصادق مجلس النواب العراقي أمس على تعيين النائب عن كتلة التحالف الكردستاني روز نوري شاويس نائباً لرئيس الوزراء، خلفا لبرهم صالح الذي استقال من هذا المنصب في أغسطس الماضي، على خلفية تعيينه رئيسا لحكومة إقليم كردستان العراق.

كما صادق على قانون الخدمة والتقاعد العسكري المثير للجدل، والذي يشمل مئات الآلاف من منتسبي الجيش العراقي الحالي والسابق.

بن حلي

وصل الى بغداد أمس الأمين العام المساعد للجامعة العربية أحمد بن حلي في زيارة للعراق تستمر يومين، يجري خلالها مباحثات مع المسؤولين والقادة السياسيين.

(بغداد - أ ف ب، أ ب، كونا)

وزير الخارجية هوشيار زيباري مستقبلاً بن حلي في بغداد أمس (رويترز)

ندوة عن «أزمة الحركات الإسلامية»: جماعة «الإخوان» منعزلة... والجمود يحكمها

القاهرة - محمد عبدالمنعم

أجمع مراقبون ومحللون وقياديون من "الإخوان المسلمين" شاركوا في ندوة خاصة عن "أزمة الحركات الإسلامية"، على أن جماعة "الإخوان" عانت مجموعة مشكلات أثرت سلباً في أدائها السياسي في الفترة الماضية، داعين جميع القوى والتيارات إلى التكاتف لمساعدة الجماعة في حل أزمتها الأخيرة، فهي تمثل "اللاعب الأكبر في الحركة الإسلامية على مستوى العالم وإصلاحها إنقاذ للحركة الإسلامية في العالم"، فضلاً عن أنه لا يمكن إصلاح مستقبل مصر من دون إصلاح "الإخوان"، على حد تعبيرهم.

وقال ضياء رشوان نائب رئيس مركز الأهرام للدراسات الاستراتيجية والباحث في شؤون الحركات الإسلامية في الندوة التي عقدها حزب "الوسط" وأدارها أبوالعلا ماضي- وكيل مؤسسي "الوسط" والقيادي السابق في الجماعة مساء أمس الأول: "لا يمكن فصل مستقبل حركة بحجم الإخوان المسلمين عن مستقبل مصر"، موضحاً أن "أهم السلبيات التي تعانيها الجماعة الآن الازدواجية في التنفيذ".

وأشار إلى أنه "في الوقت الذي ترفض الجماعة التقدم بمشروع حزب للجنة شؤون الأحزاب تحت دعوى أن القانون الذي ينظم عمل اللجنة جائر، نجدها تشارك في الانتخابات التشريعية، وكأن قانون مباشرة الحقوق السياسية وقانون الانتخابات وغيرهما من قوانين غير جائرة".

أما القيادي "الإخواني" حامد الدفراوي، فأكد أن أهم المشكلات التي تعانيها جماعته هي سيطرة "التنظيم الخاص" على مقدرات الأمور داخل الجماعة، وهو "ما أثر على معالجة العديد من القضايا، وجعل الجماعة غير قادرة على النمو بشكل يحقق طموحات قواعدها والمجتمع كله"، مشيراً إلى أن "مفاهيم مثل الحرية والديمقراطية أصبح من الصعب تحققها داخل الجماعة في ظل سيطرة هذا التنظيم".

وقال محمد عبداللطيف، القيادي السابق في الجماعة، إن "من أهم العيوب الخطيرة داخل الجماعة هو انعزالها عن المجتمع على عكس ما يرددونه دائماً من أنهم جماعة منفتحة"، مستشهداً بأنه "خلال مناسبات الإخوان من أفراح ومآتم يكون الكلام فيها موجهاً إلى الإخوان فقط".

وأشار عبداللطيف إلى أن من "أهم السلبيات الربط بين التنظيم والدين، بمعنى أن من ترك التنظيم هو من وجهة نظرهم بمنزلة تارك للدين ويدعون له بالهداية".

واعترف خالد داوود أحد قيادات الجماعة في الإسكندرية بوجود سلبيات كثيرة في الجماعة، لكنه أكد أن "لها الكثير من الإيجابيات سواء في المجتمع أو الحياة السياسية"، مشيراً إلى أنه "لا يمكن النظر للإخوان خارج إطار التضييق الأمني الذي تعانيه".

وأكد عصام سلطان القيادي السابق في الجماعة، أن "الأزمة الأخيرة كان من نتائجها انهيار منظومة الأخلاق التي نشأت الجماعة على أساسها ومنها الصدق، التي طالما افتخر بها الإخوان"، مشيراً إلى أن مرشد الجماعة مهدي عاكف "اعترف بالتنسيق مع الأمن في الوقت الذي كانت الجماعة تنكر وجود أي اتصالات مع القيادات الأمنية".

«من ترك التنظيم هو من وجهة نظرهم بمنزلة تارك للدين»

المنتقبات الجامعيات المصريات يطلقن شعار «أريد حلاً»

القضاء لم يسعفهن... والكمامة الطبية حلّ مرفوض

القاهرة - أحمد عدلي

من النقاب إلى الكمامة، فشلت الطالبات المنتقبات في الجامعة المصرية في التحايل على قرار خلافي أصدرته الجامعات المصرية بمنعهن من دخول الامتحانات، وعندما لجأن إلى القضاء حصلن على أحكام متناقضة معهن وضدهن، مما دفعهن الى إطلاق شعار "أريد حلاً".

وأصرّ عدد من الجامعات وفي مقدمها جامعة القاهرة على إجبار الطالبات على خلع الكمامة بعد النقاب، فامتنع عدد كبير منهن عن أداء الامتحان، وذلك في الوقت الذي لم يمانع عدد آخر من الجامعات في قبول هذا الحل الوسط.

وكان نائب رئيس جامعة القاهرة لشؤون التعليم والطلاب د. عادل زايد قد أصدر قراراً بحظر ارتداء الكمامات الواقية داخل لجان الامتحانات، وذلك خلال جولته التفقدية لسير أعمال الامتحانات داخل كلية دار العلوم التي يوجد بها أكبر عدد من الطالبات المنتقبات في الجامعة، حيث يصل عددهن إلى أكثر من 400 طالبة. وفاجأ زايد الطالبات بموقفه المتشدد خلال زيارته لكلية دار العلوم، ولاسيما بعد أن سُمح لهن بارتداء الكمامات في الامتحانات النصفية التي أُقيمت خلال الشهر الماضي داخل مختلف كليات الجامعة، وهو ما دفع 12 طالبة منهن إلى رفض استكمال الامتحان والخروج من اللجان وتحرير محاضر ضد إدارة الجامعة وعميد الكلية.

وقال عميد كلية دار العلوم د.محمد صالح في تصريحات خاصة لـ"الجريدة"، إن قرار نائب رئيس الجامعة "منطقي ومناسب في ظل لجوء الطالبات إلى الكمامات للتحايل على القرار الذي يهدف إلى تكافؤ الفرص بين الطلاب في ظل عمليات الغش التي تتم من خلال النقاب".

وأكد صالح أن "ارتداء الطالبات للكمامات لم يكن من قبل الوقاية من مرض إنفلونزا الخنازير وإنما كان للتحايل بدليل عدم وجود أي طالب أو طالبة غير محجبة ترتدي هذه الكمامات في الكلية"، مشددا على أن إدارة الكلية ستتمسك بتطبيق القرار خلال الامتحانات المقبلة.

الجدير بالذكر أن أزمة النقاب قد بدأت في مصر بعدما نزع شيخ الأزهر النقاب من على وجه فتاة خلال زيارته لأحد المعاهد التعليمية الأزهرية، وأتبع ذلك بقرار يحظر ارتداء النقاب داخل المؤسسات التابعة للأزهر، وهو القرار الذي اتخذه المجلس الأعلى للجامعات في وقت لاحق، إذ حظر ارتداء النقاب داخل لجان الامتحانات وداخل المدن الجامعية.

وكانت محكمة القضاء الإداري قد أصدرت حكماً يؤكد حق الطالبة المنتقبة في الدخول إلى المدن الجامعية بعد التأكد من شخصيتها، بينما رفضت نفس المحكمة الدعاوى التي أقامتها الطالبات من أجل تمكينهن من دخول الامتحانات بالنقاب.

جانب من أحد صفوف الدراسة في جامعة مصرية

كروبي: ماضون في معارضتنا... ونرفض «القمع باسم الدين»

• مدعي عام إيران يلوِّح بمحاكمة قادة المعارضة • طهران تردُّ على بترايوس وتصف تصريحاته بـ «الطائشة»

أكّد المرشح الرئاسي الإصلاحي السابق مهدي كروبي، مرَّة جديدة، إصرار المعارضة على الاستمرار في المواجهة مع السلطة مهما كلّف الأمر، حتى جلاء حقيقة التزوير الذي يزعم أنه حصل في الانتخابات الرئاسية الأخيرة.

اتهم الشيخ مهدي كروبي، أحد قادة المعارضة الإصلاحية الإيرانية، السلطات أمس، بـ «قمع الشعب باسم الدين»، متعهداً بمواجهة التحديات.

وفي رسالة مفتوحة نشرها موقع حزبه «سهام نيوز.أورغ»، كرر كروبي الاتهامات بحدوث تزوير خلال الاقتراع في الانتخابات الرئاسية الأخيرة، وتحدث عن «سرقة سياسية».

وكتب كروبي: «يشهد الله كيف حولوا (القادة الإيرانيون) خلافاً سياسياً إلى حرب دينية ليتمكنوا باسم الدين من قمع الناس الذين يطالبون بحقوق سياسية». وأضاف: «لم نكن نعرف أن المطالبة بأصواتنا والاحتجاج على السرقة السياسية تعادل أن نصبح أعداء الله وفاسدين في الأرض في أعين هؤلاء».

وأكد كروبي في رسالته: «لم أتراجع في وجه المضايقات والتهديدات المتزايدة. بل أصبحت أكثر تصميماً، وأعددت نفسي وأبنائي لأية كارثة». وشدّد بأنه «على مَن حرموا الناس حقَّ الاختيار، وسمحوا بتغيير أصواتهم وقمعوا احتجاجاتهم بالرصاص، أن يتوبوا».

خاتمي يحذِّر

وحذّر الرئيس الإصلاحي السابق محمد خاتمي، أحد زعماء المعارضة، طرفي الخلاف من «التطرف»، قائلاً: «نحن في وضع سيؤدي الآن إلى حلقة خطيرة من العنف إذا لم يتم إيجاد حل». وأضاف أن « هذه الأزمة ستتحول إلى إشكال كبير إذا لم نسيطر عليها. أنا قلق على إيران وعلى مصير كل إيراني».

وتابع خاتمي قائلاً: «مطلبنا هو التنفيذ الكامل لجميع مواد الدستور بما في ذلك التي تشير إلى حقوق الشعب».

محاكمة المعارضين

ودعا المدعي العام الإيراني غلام حسين محسني أجئي إلى القيام بتحرك حازم ضد المسؤولين عن الاضطرابات الأخيرة، وذلك في تحذير واضح لكبار المعارضين من أنهم عرضة للمحاكمة.

ودعا أجئي في بيان، مدعي عام طهران عباس جعفري دولت أبادي إلى اتخاذ إجراءات ضد «العناصر التي تقف وراء الفتنة الأخيرة».

وقال أجئي: «من المتوقع أن تُلبَّى المطالب بمحاكمة الذين يقودون الفتنة التي أعقبت الانتخابات» وذلك في إشارة إلى عريضة وقعها عدد من رجال دين، دعوا فيها إلى معاقبة زعماء المعارضة بتهمة إثارة التوترات وطالبوا بتطبيق حد الحرابة عليهم.

تصريحات بترايوس

ونددت ايران بالتصريحات «الطائشة» لقائد القوات الأميركية في العراق وأفغانستان ديفيد بترايوس التي تحدث فيها عن احتمال تعرض منشآت نووية ايرانية للقصف.

وصرّح المتحدث باسم الخارجية الإيرانية رامين مهمانبارست أن «هذه التصريحات طائشة، ومن الأجدى أن تندرج أي تصريحات بهذا الشأن في إطار بنّاء».

وكان الجنرال بترايوس أعلن في مقابلة مع شبكة «سي إن إن» أمس الأول، أنه «سيكون من غير المسؤول تماماً الا تفكر القيادة الأميركية الوسطى المسؤولة عن المنطقة في سيناريوهات عدة، وأن تضع خططاً للردّ على مجموعة متنوعة من الأوضاع». ورداً على أسئلة تتعلق بالمنشآت النووية الايرانية وإمكانية تعزيزها لحمايتها من الهجوم، لفت الجنرال الأميركي إلى أنها «يمكن أن تتعرض للقصف».

وأعاد مهمانبارست تأكيد استعداد بلاده «لإجراء تبادل على دفعات» لليورانيوم المنخفض التخصيب مقابل الحصول على وقود نووي لمفاعل طهران.

البابا بنيديكتوس السادس عشر يرحِب بالسفير الإيراني علي أكبر ناصري في الفاتيكان أمس (رويترز)

العلاقة مع الغرب

وصرحت منسّقة السياسة الخارجية الأوروبية الجديدة كاثرين أشتون أن إيران ارتكبت أخطاء في علاقاتها مع الغرب، وأنه يتعين عليها أن تتعاون مع المجتمع الدولي في ما يتعلق بسجلها لحقوق الإنسان وبرنامجها النووي.

واعتبرت اشتون خلال جلسة تأكيد تعيينها في البرلمان الأوروبي أن رفض طهران للخطة التي كانت تحت رعاية الوكالة الدولية للطاقة الذرية وهدفت إلى كسر حالة الجمود المتعلق ببرنامجها النووي كان أمراً «مثيراً للأسف جداً»، مشيرةً إلى أنها «استنكرت» قمع النظام لأنشطة المعارضة.

إلى ذلك، اعلن محامي الفرنسية كلوتيلد ريس أن الجلسة المقبلة لمحاكمة موكلته التي أوقفت في الأول من يوليو في إيران لمشاركتها في تظاهرات ضد إعادة انتخاب الرئيس محمود أحمدي نجاد، ستجرى السبت المقبل في 16 من يناير الجاري.

(طهران - أ ف ب، يو بي آي، أ ب، رويترز)

سلة أخبار

بيونغ يانغ تريد معاهدة سلام للتنازل عن «النووي»

أعلنت كوريا الشمالية أمس، أنها تشترط توقيع معاهدة سلام مع الولايات المتحدة قبل التنازل عن أسلحتها النووية، كما دعت إلى رفع العقوبات المفروضة عليها قبل استئناف المفاوضات. وتشكل هذه الدعوة، التي جاءت في بيان صادر عن وزارة الخارجية الكورية الشمالية، أول موقف علني يصدر عن بيونغ يانغ بشأن المفاوضات حول برنامجها النووي منذ زيارة المبعوث الأميركي الخاص ستيفن بوسوورث الشهر الماضي.

(سيول - أ ف ب)

كرواتيا تختار رئيسها

انتُخب الاشتراكي الديمقراطي إيفو يوسيبوفيتش أمس الأول، رئيساً لكرواتيا بحسب النتائج شبه النهائية للدورة الثانية من الانتخابات الرئاسية، التي أعلنتها اللجنة الانتخابية المركزية أمس. وأفادت اللجنة الانتخابية بأن يوسيبوفيتش نال 60.29 في المئة من الأصوات في 99.62 في المئة من مراكز الاقتراع، في حين نال منافسه رئيس بلدية زغرب ميلان بانديتش 39.71 في المئة من الأصوات. ويوسيبوفيتش خبير في القانون الجزائي الدولي، وهو مؤلف للموسيقى الكلاسيكية وماضيه خال من أي تهم بالفساد، ويأخذ عليه منتقدوه "افتقاره إلى قوة الشخصية" وإلى الخبرة السياسية. وسيكون على الرئيس الكرواتي الجديد تحقيق انضمام كرواتيا إلى الاتحاد الأوروبي قبل عام 2012.

(أ ب)

الحريري يوقع اتفاقيات في تركيا... وأردوغان يكشف مطالبته الأسد بزيارة لبنان

جنبلاط يعلن في الرابية «خاتمة مصارحاته»... وسليمان يتفقد مواقع «اليونيفيل» والجيش جنوباً

جنبلاط يهدي إلى عون كتاباً خلال لقائهما في الرابية أمس (أي بي أيه)

● بيروت - الجريدة.

تنوّعت محاور الاهتمام اللبناني أمس، بدءاً من الرابية التي احتضنت لقاء المصارحة بين رئيس «اللقاء الديمقراطي» النائب وليد جنبلاط ورئيس تكتل «التغيير والإصلاح» النائب ميشال عون، مروراً بجنوب لبنان، الذي قصده رئيس الجمهورية العماد ميشال سليمان لتفقد مواقع اليونيفيل والجيش اللبناني، وصولاً إلى العاصمة التركية أنقرة، حيث لاقى رئيس الحكومة سعد الحريري دعماً تركياً بارزاً ووقع اتفاقات ثنائية من شأنها تعزيز العلاقة مع تركيا على أكثر من مستوى.

في الرابية، أعلن النائب جنبلاط، بعد لقائه العماد عون على رأس وفد ضم نواب الحزب وقيادييه، «خاتمة المصارحة»، لافتاً إلى أن «اللقاء الأساس كان في 2001 عندما توج البطريرك مار نصرالله بطرس صفير المصالحة بزيارة الجبل». وقال: «في حكومة الوحدة خرجنا من الخنادق السابقة وليدرس كل بند ببنده بالحوار»، مؤكداً أن «هذا اللقاء ليس موجهاً ضد أحد وهو لمصلحة البلاد والوطن والوحدة الوطنية». وجدد جنبلاط، الذي أعلن قيام لجان مشتركة، الإشارة الى أنه «لا مانع من أن أزور سورية لكن في الوقت المناسب للقيادة السورية ولحيثيتي، لأن هناك ماضيا ثقيلاً في العبارات من هنا وهناك».

واعتبر عون أن «المصارحة تهيّئ لمرحلة جديدة حتى نكمل العودة إلى الجبل»، ولفت إلى «تناغم بالمواضيع السياسية الكبرى الوطنية في مجلس الوزراء»، مشدداً على أن «العودة الى الجبل وحدها ليست كافية، والجبل يحتاج إلى إنماء كي يبقى سكانه فيه». ورأى أن «الأساس يبقى العودة إلى الطمأنينة والهدوء على مستوى الجبل الذي يشكل قلب لبنان بساحله وبسهله، فاستقرار وطمأنينة الجبل يحصنان الوحدة الوطنية ودفاع الجبل»، مشيراً إلى أن «الأيام القادمة دليل على التحصين وعلى المستقبل الزاهر للجميع».

سليمان

في الجنوب، تفقّد الرئيس سليمان، يرافقه قائد الجيش العماد جان قهوجي، مواقع قوات الطوارئ الدولية (اليونيفيل) العاملة في جنوب لبنان والجيش اللبناني، حيث زار مقر قيادة الكتيبة الإسبانية العاملة ضمن قوات «اليونيفيل» في سهل بلاط، وعقد اجتماعاً مع قيادة القطاع الشرقي، وتم البحث في أوضاع المنطقة الحدودية وبلدة الغجر. كما تفقد سليمان مواقع للجيش اللبناني في القطاع الأوسط، واجتمع بكبار ضباط الجيش اللبناني.

الحريري

في أنقرة، التقى الحريري الرئيس التركي عبدالله غول وكبار المسؤولين الأتراك، وأكد «ضرورة قطع الطريق على إسرائيل وعدم تقديم الذرائع لها من أجل الحرب»، مشدداً على أن «الدفاع عن لبنان ليس إرهاباً، بل إن الهجوم عليه هو الإرهاب». وتوقف الحريري، الذي وضع اكليلا من الزهر على ضريح مؤسس تركيا الحديثة مصطفى كمال أتاتورك قبل لقائه نظيره التركي رجب طيب أردوغان، عند «أهمية الدور التركي في المنطقة ودورها في عملية السلام»، وقال: «نحن أرضنا مسلوبة، وإذا أرادت إسرائيل أن تناور، فلتعلم أن المجتمع العربي بعد المصالحات التي جرت لن ينقسم».

وكشف أردوغان عن طلبه من «الرئيس السوري بشار الأسد زيارة لبنان من أجل تعزيز العلاقة بين البلدين بعد زيارة الحريري الناجحة إلى سورية»، متوقعاً أن «يكون مستقبل لبنان مزدهراً». وجدد رفض بلاده للخروقات الإسرائيلية للبنان، لافتاً إلى أن «تركيا تواصل الضغط على إسرائيل بهدف عدم الاعتداء على لبنان». وسبق المؤتمر الصحافي المشترك بين الحريري وأردوغان، توقيع اتفاقيات ثنائية بين وزراء الداخلية والنقل والبيئة والزراعة والصحة والخارجية في كلا البلدين.

أفغانستان: مقتل 3 جنود أميركيين وفرنسي في اشتباكات مع متمردي «طالبان»

«إسلام UK 4» تلغي مسيرتها المعارضة للحرب بعد «غضب عام»

قُتل ثلاثة جنود أميركيين في معارك مع متمردي حركة طالبان في جنوب أفغانستان أمس، بحسب ما أعلن حلف شمال الأطلسي.

كذلك، قُتل جندي فرنسي صباح أمس، وأُصيب ضابط بجروح بالغة في هجوم على دورية فرنسية - أفغانية مشتركة في وادي الاساي شمال شرق كابول، بحسب ما أعلنت الرئاسة الفرنسية.

وبذلك يرتفع عدد الجنود الفرنسيين، الذين قُتلوا في أفغانستان منذ انتشار القوات الدولية في هذا البلد في عام 2001، إلى 37، وتشكل فرنسا رابع أكبر قوة دولية في أفغانستان بـ 3750 جنديا.

وكانت القوات الدولية تكبدت في عام 2009 خسائر قياسية منذ انتشارها في أفغانستان في عام 2001، مع مقتل 520 جندياً في مقابل 295 في الـ 2008.

من جهته، فقد الجيش الأميركي، الذي يشكّل أكثر من ثلثي القوات الدولية، 317 جندياً في أفغانستان في 2009 مقابل 155 في 2008.

وألغت جماعة إسلامية خططها لتنظيم مسيرة احتجاجية في بلدة ووتون باسيت، التي يتم فيها تكريم الجنود البريطانيين الذين قُتلوا في أفغانستان، بعد غضب عام وانتقاد من رئيس الوزراء البريطاني غوردن براون.

وأعلنت جماعة "اسلام UK 4"، في رسالة على موقعها على الإنترنت في ساعة متأخرة الليلة الماضية، أنها نجحت في تسليط الضوء على "معاناة المسلمين في أفغانستان"، ولم تعد هناك حاجة إلى تنظيم مسيرة.

وصرّح المتحدث باسم الجماعة انجيم تشودري في بيان: "لا يمكن تحقيق المزيد حتى إذا نظمت مسيرة، لكن هذا لا يعني أننا سنبقى صامتين بشأن العمليات الوحشية التي تُرتكب في افغانستان تحت ستار القتال من أجل الحرية والديمقراطية".

وأدان جنود وساسة وسكان بلدة ووتون باسيت في جنوب غرب انكلترا تلك المسيرة المزمعة، التي كانت ستُقام حيث يصطف الناس بانتظام في شوارعها لتوديع نعوش الجنود لدى مرورها بالبلدة، من قاعدة جوية قريبة تصل إليها جثث الجنود البريطانيين من أفغانستان.

(كابول - أ ف ب، يو بي آي، رويترز)

الجمهوريون يطالبون ريد بالاستقالة على خلفية تصريحاته «العنصرية»

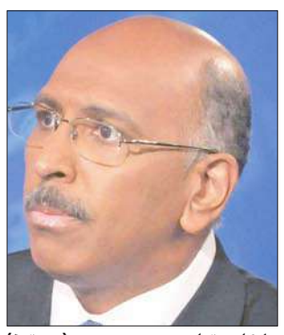

مايكل ستيل (رويترز)

هاري ريد (رويترز)

طالب رئيس الحزب الجمهوري الأميركي مايكل ستيل زعيم الأغلبية الديمقراطية في مجلس الشيوخ السيناتور هاري ريد، بالاستقالة بسبب التصريحات العنصرية التي أدلى بها عن الرئيس الأميركي باراك أوباما في حملته للرئاسة في عام 2008.

وأشار ستيل إلى أنه لو كان الذي أدلى بهذه التصريحات جمهورياً، لطالب الديمقراطيون برأس ذلك الجمهوري.

ووصف ستيل، وهو من أصول إفريقية، تصريحات ريد بأنها "غير ملائمة تماماً"، آخذاً عليه "استخدام تعابير كانت تُستعمل في الخمسينيات والستينيات".

وصرّح رئيس الحزب الجمهوري في حديث لتلفزيون "ان بي سي" بأنه "لا مكان للعنصرية اليوم في أميركا". وأضاف: "من وجهة نظرى فإنه سواء استقال اليوم أو دُفع للتنحي في نوفمبر، ففي كلتا الحالتين لن يكون الزعيم في 2011".

وأبدى ستيل استياءه خصوصاً لاستعمال كلمة "زنجي"، وهي عبارة أُسقطت من اللغة اليومية لوصف الأميركيين المتحدرين من أصول إفريقية.

وطالب زعماء جمهوريون آخرون باستقالة ريد، على غرار ما حصل مع العضو الجمهوري السابق في مجلس الشيوخ ترنت لوت، الذي أُجبر على الاستقالة قبل بضعة أعوام لإدلائه بتعليقات ذات طابع عنصري أيضاً.

وصرّح السيناتور المحافظ جون كيل، الذي يُعتبر المسؤول الجمهوري الثاني داخل مجلس الشيوخ قائلا: "ثمة كيل بمكيالين. إذا كان على ترنت لوت أن يستقيل، فمن واجب هاري ريد أيضاً الاستقالة".

في المقابل، أعلن زعيم الأغلبية الديمقراطية أنه لن يذعن لمطالب الأقلية الجمهورية له بالاستقالة.

وقال مكتب السناتور الديمقراطي في بيان إن "السناتور ريد سيحتفظ بمنصبه كزعيم للأغلبية وسيتقدم بترشيحه لإعادة انتخابه"، مفاخراً "بتاريخه الطويل في معالجة قضايا مهمة للأميركيين الأفارقة". وأضاف البيان أن منتقدي ريد الجمهوريين الذين يسعون إلى تسييس هذه المسألة لا يمكنهم أن ينسبوا أمراً كهذا لأنفسهم.

وكان ريد قال في تصريحات وردت في كتاب جديد إن الولايات المتحدة كانت مستعدة لانتخاب رئيس أسود مثل أوباما، لأن "بشرته فاتحة" اللون، ولأنه ورغم أنه أميركي - إفريقي "لا يستخدم لهجة الزنوج إلا إذا أراد ذلك".

(واشنطن - أ ف ب، رويترز)

من سيربح
المليون
من سيربح
من سيربح المليون
الليلة 11 مساءً بتوقيت السعودية
mbc
mbc.net/millionaire

المعصب: «الفنية» اعتمدت برنامج غوران... و«الانتقالية» تناقشه اليوم

المسابقات تُعدِّل جدول الدوري من أجل عيون الأزرق

لاعبو الأزرق في تدريب سابق (تصوير هاني عبدالله)

من المقرر أن تعتمد اللجنة الانتقالية، في اجتماعها اليوم، البرنامج الذي تقدَّم به غوران إلى اللجنة الفنية.

● حازم ماهر

أكد عضو اللجنة الانتقالية، رئيس اللجنة الفنية مبارك المعصب في تصريح خاص لـ«الجريدة» أن اللجنة الفنية وافقت على البرنامج الذي قدمه مدرب المنتخب الوطني الأول الصربي غوران، استعداداً لمواجهة المنتخب العماني المصيرية، المقرر لها يوم الثالث من شهر مارس المقبل، في الجولة الأخيرة ضمن منافسات المجموعة الثانية للتصفيات المؤهلة لنهائيات كأس آسيا التي تستضيفها قطر عام 2011، وذلك خلال الاجتماع الذي عقُد مساء أمس الأول بمقر اتحاد الكرة، بحضور أعضاء الجهازين الفني والإداري للمنتخب، وأعضاء اللجنة الفنية، مضيفاً أن البرنامج الذي قدمه غوران يتضمن إقامة مباراتين تجريبيتين يومي 13 و17 من شهر فبراير المقبل، بالإضافة إلى إقامة معسكر خارجي في إحدى الدول الخليجية، والتي لم يتم الاتفاق عليها بعد.

وقال المعصب إن اللجنة الفنية بدورها رفعت توصية إلى لجنة المسابقات لإجراء تعديل على جدول الدوري الممتاز، خصوصاً ان البطولة ستشهد إقامة الجولات 13 و14 و15 في الفترة من 11 إلى 20 فبراير، لافتاً إلى أن أعضاء لجنة المسابقات أبدوا موافقة فورية على إجراء اي تعديل على جدول البطولة، لاسيما أن الجميع يعمل من أجل مصلحة المنتخب، في مهمته أمام المنتخب العماني الشقيق، والتي يحتاج فيها الأزرق إلى التعادل حتى يتحقق أمله في التأهل لكأس آسيا.

«الانتقالية» تجتمع اليوم

وأشار المعصب إلى أن اللجنة الفنية رفعت أيضاً توصية بالبرنامج إلى اللجنة الانتقالية، وسيناقش في الاجتماع الذي سيعقد اليوم، وهناك توجه إلى اعتماد هذا البرنامج.

واختتم تصريحه بالقول إن اللجنة الفنية ستخاطب اتحادات عربية وخليجية عقب انتهاء الاجتماع من أجل إقامة التجريبيَّتين مع منتخبين يشبهان إلى حد كبير المنتخب العماني في المستوى الفني.

رؤساء الأندية يجتمعون اليوم في النادي العربي لمناقشة قرار تعليق النشاط

المضف: الاجتماع يتضمن ثلاثة محاور رئيسية ومقترحاً لتشكيل لجنة جديدة

قال أمين سر النادي العربي إن اجتماع رؤساء الأندية، الذي سيعقد اليوم في النادي العربي، يناقش ثلاثة محاور رئيسية، لافتاً إلى أن هناك مقترحاً بتشكيل لجنة لمتابعة قرار تعليق النشاط من قبل "الأولمبية الدولية".

يعقد مجلس رؤساء الأندية الـ 14 اجتماعاً في السادسة والنصف من مساء اليوم بمقر النادي العربي، وذلك بناء على الدعوة الموجهة من النادي العربي لتفعيل دور الأندية في الازمة التي تشهدها الرياضة الكويتية حالياً، والمتمثلة في تعليق النشاط من قبل اللجنة الأولمبية الدولية الأول من الشهر الجاري.

ثلاثة محاور رئيسية

وأكد أمين سر النادي العربي عبدالرزاق المضف في تصريح خاص لـ "الجريدة" أن اجتماع اليوم يتضمن مناقشة ثلاثة محاور رئيسية، هي: دور اللجنة الأولمبية الكويتية في رفع تعليق النشاط، وكذلك دور أبناء الكويت الذين يشغلون مناصب في الاتحادات القارية والدولية في تلافي تعليق النشاط، ودورهم خلال الفترتين الحالية والمقبلة من أجل إعادة الأمور إلى نصابها السليم، وأخيراً مدى مساهمة الاتحادات الرياضية الوطنية في رفع تعليق النشاط من عدمه خلال الوقت الحالي، مضيفاً أن هناك توجها إلى دعوة مسؤولي اللجنة الاولمبية الكويتية والاتحادات، ومن يشغلون المناصب في الاتحادات القارية والدولية، إلى اجتماع آخر مع الأندية يحدد لاحقاً.

لجنة لمتابعة تعليق النشاط

وأشار المضف إلى أن هناك مقترحاً ستتم مناقشته خلال الاجتماع، وهو تشكيل لجنة من مجالس إدارات الأندية لمتابعة الملف، وعن تشابه دور هذه اللجنة واللجنة الخماسية التي تم تشكيلها خلال اجتماع اللجنة الانتقالية مع الاندية، لفت إلى أنه ليس هناك تشابه بين اللجنتين، فاللجنة الخماسية تتابع قرار المحكمة الرياضية الدولية "الكاس"، في حين تتابع اللجنة، التي سيتم تشكيلها خلال اجتماع اليوم، ملف تعليق النشاط.

أصحاب الشأن

ولفت المضف إلى أنه يثق تماماً بتلبية رؤساء الأندية للدعوة التي وجهها مجلس إدارة النادي العربي لحضور الاجتماع، على الرغم من أن أحداً منهم لم يرسل موافقته على الحضور حتى مساء أمس، وكذلك لم يبد احدهم اعتذاراً، وهو ما يُعد موافقة ضمنية على الحضور، مشيراً إلى الترحيب بأي مقترح تتقدم به الاندية للخروج من الأزمة الحالية.

واختتم المضف تصريحه مشيراً إلى أنه خلال السنوات الثلاث الماضية تدخلت العديد من الاطراف في أزمة الرياضة، من دون تدخل أصحاب الشأن الحقيقيين وهم الأندية، لذلك تم توجيه الدعوة إلى رؤساء الأندية من منطلق الدور الرياضي والتاريخي للنادي العربي كواحد من أكبر الأندية الكويتية والآسيوية.

كاظمة والقادسية يشاركان في الطائرة العربية والخليجية

أكد خليل الحلواجي نائب رئيس الاتحاد الكويتي للكرة الطائرة أن قرار تعليق نشاط الكرة الطائرة دولياً، لن يمنع مشاركة أندية الكويت في البطولات الخليجية والعربية، لأن هذا البطولات لا تقام تحت مظلة الاتحاد الدولي، بل تحت مظلة الاتحادات الاقليمية التابعة له. وأضاف الحلواجي أن نادي كاظمة سيتمكن من المشاركة في البطولة العربية المقرر اقامتها في فبراير المقبل، والقادسية سيمثل الكويت في البطولة الخليجية التاسعة والعشرين للأندية الابطال المزمع اقامتها في مارس المقبل.

وأبدى الحلواجي اسفه الشديد لقرار تعليق نشاط الكرة الطائرة على الصعيد الدولي الذي صدر من قبل الاتحاد الدولي للعبة منذ ايام، مشيراً إلى انه لا توجد مشاركات خارجية مهمة في المستقبل القريب لمنتخبات الكويت للكرة الطائرة، سواء على صعيد الرجال أو الناشئين، متمنياً ان يتم حل الأزمة سريعاً، حتى لا تحرم المنتخبات الكويتية من المشاركة في المحافل الدولية.

وعلى صعيد آخر، أوضح الحلواجي ان مجلس ادارة الاتحاد كان حريصاً على انطلاق بطولة الدوري العام بشكل مبكر عن الموعد المحدد سلفاً وهو 25 يناير الجاري، لكن مشاركة المنتخب الوطني الاول في البطولة الخليجية الثامنة وتأجيل موعد اقامة منافسات المربع الذهبي لبطولة الاتحاد حالا دون ذلك لتنطلق في الموعد المذكور.

السعيد: نشاط المبارزة مستمر دون إيقاف حتى فبراير المقبل

«كأس العالم للأيبيه» ستقام بالكويت في موعدها المحدد

قال عبدالرحيم السعيد رئيس الاتحاد الكويتي للمبارزة إن اللجنة العليا المنظمة لبطولة كأس العالم (الجائزة الكبرى) تلقت تأكيدات من الاتحاد الدولي للعبة باستمرار النشاط حتى فبراير المقبل.

أكد عبدالرحيم السعيد رئيس الاتحاد الكويتي للمبارزة أن الاستعدادات لإقامة بطولة كأس العالم (الجائزة الكبرى) كأس الشهيد فهد الأحمد الصباح للمبارزة لسلاح سيف المبارزة الايبيه تسير في مسارها الطبيعي وفقا للبرنامج الزمني الموضوع من قبل اللجنة المنظمة العليا بالتعاون مع الاتحاد الدولي لِلُعبة المبارزة حتى تقام خلال الفترة المقررة لها من 15 إلى 17 يناير الجاري.

وأشار السعيد إلى أن جميع اللجان العاملة في البطولة تعمل بجدية واهتمام لاستقبال الضيوف وإقامة البطولة وإظهارها بأفضل صورة حتى تعكس قدرة الكويت وأبنائها على استضافة مثل هذه البطولات الدولية، معربا عن شكره لهذه اللجان لما تقوم به من مجهودات للحاق بموعد البطولة والشكر موصول للهيئة العامة للشباب والرياضة واللجنة الاولمبية الكويتية ووسائل الإعلام على مساهمتهم من خلال التغطية المميزة للبطولة في إنجاحها على جميع المستويات.

أما في ما يتعلق بقرار اللجنة الاولمبية واتحاد الاتحادات الدولية للألعاب الاولمبية الصيفية القاضي بإيقاف النشاط الاولمبي الرياضي الكويتي فأشار السعيد إلى أن الاتحاد الكويتي للمبارزة واللجنة المنظمة العليا تلقت تأكيدات من الاتحاد الدولي للمبارزة باستمرار النشاط الرياضي للعبة المبارزة، ومنها بطولة كأس العالم (الجائزة الكبرى) المقامة بالكويت، وذلك لحين انعقاد المكتب التنفيذي للاتحاد الدولي للمبارزة المقرر خلال شهر فبراير 2010، والذي سيتم خلاله اتخاذ قرار بشأن إيقاف النشاط الرياضي للمبارزة في الكويت أو عدمه، وذلك تنفيذا لقرار اللجنة الاولمبية الدولية واتحاد الاتحادات الدولية للألعاب الاولمبية الصيفية الملزم بذلك.

وفي ختام تصريحه، دعا السعيد الجماهير الكويتية إلى الحضور ودعم البطولة من خلال وجودها في الصالة المقرر لاستضافة البطولة، متمنيا الخروج من هذه الأزمة بأسرع وقت ممكن حتى نستطيع النهوض بالرياضة وعدم حرمان ابنائنا اللاعبين من ممارسة هوايتهم، وكذلك تحقيق النتائج المميزة لبلدهم الكويت في المحافل القارية والدولية.

الذياب: تدريب أزرق اليد مستمر حتى إشعار آخر

العازمي: قرار تعليق النشاط مجحف بحق كرة اليد

يواصل أزرق اليد تدريباته بانتظام على صالة الشهيد فهد الأحمد بالدعية، رغم قرار تعليق النشاط من قبل الاتحاد الدولي لكرة اليد، وتأكيد عدم مشاركة الكويت في البطولة الآسيوية المقبلة.

● محمد عبدالعزيز

أحكم الشلل قبضته على الرياضة الكويتية، وضرب قرار التعليق افضل لعبة جماعية في الكويت، بحسب الانجازات القارية والدولية، وهي كرة اليد المشرفة على المشاركة في البطولة الآسيوية الـ14 المؤهلة لكأس العالم، ورغم ذلك واصل منتخبنا الوطني تدريباته من غير هدف واضح ولا استراتيجية معلومة.

ابلغت رسمياً عدم المشاركة

أكد جاسم الذياب مدير المنتخبات الوطنية لكرة اليد أمس خلال تدريب المنتخب لـ"الجريدة" أن تدريبات المنتخب الاول مستمرة دون توقف حتى إشعار آخر، وذلك رغم انني ابلغت رسمياً من مجلس ادارة الاتحاد تعليق النشاط وعدم مشاركة الكويت في البطولة الآسيوية الـ14 المقبلة، طبقاً لقرار الاتحاد الدولي لكرة اليد.

وقال الذياب إنه حث اللاعبين على التدريب بانتظام خلال الفترة المقبلة تحسباً لانفراج الازمة في اي لحظة، مشيراً الى ان حالة التخبط التي يمر بها المنتخب حالياً سيكون لها اثر عكسي على اداء اللاعبين اذا قدر لنا خوض البطولة.

وابدى الذياب أسفه الشديد على الوضع الذي وصلت اليه الرياضة الكويتية وخاصة منتخبنا لكرة اليد الذي عودنا منذ سنوات على تشريف الكويت في المحافل الآسيوية والدولية، وناشد المسؤولين وسمو أمير البلاد المفدى، حفظه الله ورعاه، التدخل المباشر لحل الازمة الرياضية الكويتية في اسرع وقت.

العازمي: قرار مجحف

وعلق كابتن منتخب الكويت سعد العازمي قائلاً إن قرار التعليق مجحف بحق لعبة كرة اليد، رغم انجازاتها التي يشار اليها بالبنان على الصعيدين الآسيوي والدولي، واضاف: بالاصالة عن نفسي وبالنيابة عن زملائي اللاعبين أناشد سمو أمير البلاد المفدى التدخل لحل الازمة التي عانتها الرياضة خلال السنوات الثلاث الماضية.

وقال اللاعب عبدالعزيز نجيب إن خبر تعليق النشاط مؤسف ومحزن في ذات الوقت، واعتقد ان هذا القرار لم يسعد اي شخص كويتي يحب بلده، ونناشد المسؤولين حل الازمة التي لا ذنب لنا فيها نحن كلاعبين نسعى إلى رفع علم الكويت في المحافل الدولية.

ربيع: اللعبة الأفضل

وعبر فهد ربيع صخرة دفاع المنتخب الوطني عن حزنه الشديد لقرار التعليق، وطلب من المسؤولين وضع نهاية سريعة لهذا الموضوع حتى يتسنى لنا المحافظة على الانجازات الدولية لهذه اللعبة التي تعتبر الافضل في انجازاتها على مستوى الالعاب الجماعية.

وكان منتخبنا الوطني استأنف تدريباته امس الاول على صالة الشهيد فهد الاحمد بالدعية بقيادة الجهاز الفني المكون من اليوغسلافي زوران ومساعده الوطني مساعد الرندي بحضور جميع اللاعبين، واشتمل المران على بعض التدريبات البدنية باستخدام الكرة، ثم أقيمت مباراة قسم فيها اللاعبون الى فريقين ضم الفريق الاول يوسف الفضلي وتركي الخالدي لحراسة المرمى وأحمد سرحان ومحمد الغربللي وعلي مراد وفهد ربيع ومشاري العتيبي وعبدالعزيز التراك وفهد فهيد ومشاري طه، بينما ضم الفريق الثاني سلمان مزعل ومهدي عبدالحليم لحراسة المرمى وعبدالعزيز نجيب وعبدالله جاسم وسعد الحيدري وعبدالله الغربللي وعبدالله مصطفى وناصر بوخضرا وسعد العازمي وسامح الهاجري.

الإحباط على وجوه لاعبي أزرق اليد بعد تعليق النشاط

الهيئة تصرف شيك المعسكر في ألمانيا

في بادرة طيبة وافقت الهيئة العامة للشباب والرياضية على إقامة معسكر إعداد المنتخب الوطني الأول لكرة اليد في ألمانيا، خلال الفترة من 13 يناير الجاري حتى 2 فبراير المقبل، استعداداً لمشاركة الأزرق في غمار منافسات البطولة الآسيوية الـ14 المؤهلة لنهائيات كأس العالم في بيروت خلال فبراير المقبل. وعلمت "الجريدة" أن مندوب اتحاد اليد تسلّم الشيك الخاص بالمعسكر وسيتم صرفه في وقت لاحق، تمهيداً للسفر في الموعد المحدد غداً الأربعاء.

فوز الساحل على الجهراء يشعل دوري السلة

جابر الشريفي

فاز الساحل على الجهراء بنتيجة 81-79، كما هزم كاظمة العربي بنتيجة 101-59، واليرموك الصليبيخات بنتيجة 77-48، وذلك في ختام الجولة السادسة عشرة للقسم الأول من الدوري العام لكرة السلة.

أشعل الساحل المنافسة على صدارة الدوري العام لكرة السلة إثر فوزه على الجهراء بنتيجة 81-79، رافعاً رصيده الى 18 نقطة، متساوياً بذلك مع الجهراء، كما رفع كاظمة رصيده الى 17 نقطة بعد فوزه الكبير على العربي بنتيجة 101-59، وهزم اليرموك الصليبيخات بنتيجة 77-48، وذلك في ختام الجولة السادسة عشرة من القسم الأول.

جاءت مباراة الساحل والجهراء قوية منذ البداية سيطر على مجريات الربع الأول فيها الجهراء تماماً، حيث تقدم 18-8 بفضل تألق نايف الصندلي في التسجيل من الخارج وعبدالعزيز ضاري في الاختراق والتسجيل وسط تواضع المستوى الذي بدأ به لاعبو الساحل المباراة، ما دفع مدرب الساحل سالم اليوسف الى طلب وقت مستقطع لإيقاف تقدم الجهراء، ولكن لاعبيه لم يستطيعوا إيقاف المد الجهراوي، حيث انهى الجهراء الربع الأول متقدماً 28-13.

وفي الربع الثاني قل أداء الجهراء بعد أن تأثر بخروج محترفه الأميركي كيو الذي ارتكب ثلاثة أخطاء مبكرة، وظهر مستوى مواطنه سدريك متواضعاً وارتفع حماس لاعبي الساحل بقيادة صانع ألعابه شايع مهنا ومتابعة صالح اليوسف أسفل السلة، واستطاع الساحل إرباك لاعبي الجهراء من خلال الدفاع الضاغط "برس" الذي استخدمه، والضغط على حامل الكرة لاسيما بعد خروج كيو، ما منحه فرصة تقليص الفارق الى 4 نقاط مع نهاية الربع الثاني 39-35.

في الربع الثالث طغت الندية والإثارة على المباراة، واستطاع الساحل التقدم لأول مرة بنقطة، بعدما سجل له المتألق صالح اليوسف على الطريقة الأميركية (دنك) 45-44، تبادل بعدها الفريقان التقدم والتسجيل، وتألق أميركي الساحل ويني هيوستن في المتابعة أسفل السلة، ولم يزد الفارق على نقطة واحدة في الربع، ولكن براعة عبدالعزيز الصراف في التسجيل من الخارج منحت الجهراء التقدم بخمس نقاط مع نهاية الربع الثالث 62-57.

ولم يخلو الربع الرابع من الندية والإثارة، إذ عاد الفريقان الى تبادل التقدم والتسجيل، وفرض الساحل على الجهراء اللعب من الخارج بعد تحويل دفاعه الى الزون ليتقدم 73-70 في الدقيقة الرابعة، بيد ان تألق عبدالعزيز ضاري في المباراة منح الجهراء التقدم مرة أخرى، ليتوتر بعدها أداء الحكام المهزوز الذين وقعوا في الكثير من الأخطاء، وتسبب ذلك في نسف حلاوة المباراة التي تعد أفضل مباراة في الدوري حتى الآن، وحسم شباب الساحل المباراة لصالحهم بنتيجة 81-79، أدار اللقاء الحكام عبدالرزاق سليمان وحافظ حلبي ومحمد السبتي.

50 ديناراً لكل لاعب

قررت إدارة نادي الساحل برئاسة حمد المري صرف مكافأة فورية قدرها 50 دينارا لكل لاعب بعد الفوز الكبير الذي حققه الفريق على الجهراء.

جانب من لقاء الجهراء والساحل

سلة أخبار

جابر المبارك يرعى اعتزال الدويسان

عقدت لجنة اعتزال اللاعب عبدالله الدويسان نجم نادي كاظمة لكرة القدم عدة اجتماعات برئاسة الشيخ عذبي العبدالله المالك الصباح، بحضور اعضاء اللجنة عبدالعزيز السمحان وعبدالعزيز الرومي وعبدالله الصانع وأحمد الخميس وخالد فراج الغانم ووليد المسند، وذلك لوضع اللمسات الخاصة بمباراة اعتزال اللاعب الدويسان، والتي ستجمع فريقي كاظمة والقادسية 15 فبراير المقبل ضمن بطولة الدوري الممتاز لكرة القدم في القسم الثاني. وأعلنت اللجنة المنظمة أن المباراة ستقام برعاية النائب الأول لرئيس مجلس الوزراء وزير الدفاع الشيخ جابر المبارك الحمد الصباح الذي رحب برعايتها.

وأعرب اللاعب عبدالله الدويسان عن خالص تقديره وامتنانه للشيخ جابر المبارك على رعايته ودعمه وحرصه على نجاح المباراة، كما ثمن الدويسان موقف رئيس واعضاء مجلس ادارة نادي كاظمة والقادسية.

«نادي السيارات» يسعى إلى إنشاء مضامير وحلبات دولية

يسعى النادي الكويتي للسيارات والدراجات الآلية الى انشاء مضامير وحلبات دولية تخضع للمواصفات الدولية الصادرة عن الاتحادات الرياضية المعنية بهذه الرياضة.

وقال رئيس مجلس ادارة النادي الشيخ أحمد الداود إن خير دليل على ذلك افتتاح حلبة الموتوكروس وحلبة الدراجات الرباعية بحلبة جابر الأحمد الدولية التابعة للنادي.

وأضاف الشيخ أحمد الداود أنه سيعلن قريباً افتتاح حلبة الكارت بعد الانتهاء من الأعمال الإنشائية.

وأشار إلى أن فعاليات بطولة سباق الـ "كارت" ستنظم يومي الجمعة والسبت المقبلين، موضحا أن البطولة "تعود من جديد لتكون مركز اهتمام الكثير من محبي السباقات، حيث تمثل رياضة الكارت الركيزة الأساسية في تطوير مستوى أبطال رياضة السيارات في مختلف دول العالم".

وأفاد بأن المشاركة مفتوحة لكل الفئات العمرية من الشباب الحاصلين على إجازة قيادة صالحة، كما تم تخصيص فئة للفتيات ضمن سعي النادي إلى زيادة شعبية هذه الرياضة وتطويرها بالشكل اللائق والمطلوب.

(كونا)

القادسية يوافق مبدئياً على إعارة ندا للوحدة السعودي

وسام الجمال

عقد رئيس مجلس إدارة نادي القادسية اجتماعا مع الجهازين الفني والإداري للفريق الأول لكرة القدم لبحث العرض المقدم من نادي الوحدة السعودي للاعب مساعد ندا.

رفض مجلس إدارة نادي القادسية طلب نادي الوحدة السعودي انتقال مدافع الفريق والمنتخب الوطني مساعد ندا إلى صفوفه عن طريق البيع.

وقال رئيس مجلس إدارة النادي محمود الرزوقي إنه عقد اجتماعا مساء أمس الأول مع مدير الكرة بالفريق الأول لكرة القدم إبراهيم المسعود ومدرب الفريق محمد إبراهيم ومشرف الفريق عبدالله الحقان، لبحث الكتاب المقدم من نادي الوحدة، موضحا أن الاجتماع أسفر عن الموافقة على إعارة اللاعب لمدة محددة ورفض البيع، مع تحديد المبلغ الذي يخص النادي والذي يخص اللاعب وضمان حقوق اللاعب المادية والمعنوية المترتبة على عملية الإعارة.

يُذكَر أن نادي الوحدة السعودي أرسل كتابا إلى نادي القادسية يطلب فيه انتقال اللاعب مساعد ندا مقابل مبلغ 200 ألف دولار دون تحديد المدة المطلوبة ودون تحديد حصة النادي واللاعب من المقابل المادي.

وعلى جانب آخر، يواصل الفريق الأول لكرة القدم بالنادي استعداداته لمباراته المهمة أمام الكويت في الجولة السادسة من الدوري الممتاز والمقرر لها غداً الأربعاء باستاد الكويت.

وقال مشرف الفريق الأول لكرة القدم عبدالله الحقان إن الجهاز الفني منح مجموعة اللاعبين الذين لعبوا مباراة السالمية الأخيرة التي انتهت بفوز القادسية بهدفين مقابل لا شيء راحة يوما واحدا انتظموا بعدها مباشرة في التدريبات اليومية، استعداداً لمباراة الكويت المهمة.

وأضاف الحقان أن الجهازين الفني والإدارى راضيان تماما عن أداء الفريق في مباراته الأخيرة أمام السالمية، موضحا أنهما طلبا من اللاعبين زيادة التركيز خلال المباريات من أجل حصد النقاط والانفراد بالقمة.

طائرة كاظمة تحلق اليوم رسمياً بلقب بطولة الاتحاد

محمد عبد العزيز

يُتوَّج رسمياً في السابعة من مساء اليوم الفريق الأول للكرة الطائرة بنادي كاظمة بلقب النسخة الخامسة من بطولة الاتحاد للكرة الطائرة للمرة الثانية في تاريخه، عندما يحل ضيفاً على نظيره الكويت في ختام منافسات المربع الذهبي للبطولة. ويسبق هذا اللقاءَ في السادسة مساءً المباراةُ التي ستجمع بين العربي والقادسية على صالة عبدالعزيز الخطيب في النادي العربي.

لعبة نقاط الأشواط

ويدخل فريق كاظمة اللقاءَ بعد أن حسم لقب البطولة بغض النظرعن نتيجة مباراة اليوم، بعد أن جمع 10 نقاط من خمسة انتصارات متتالية، على العربي مرتين، والقادسية مرتين، والكويت مرة واحدة، ويسعى إلى الفوز بلقاء اليوم حتى لا تُفسِد الخسارة طعمَ اللقب. في حين يسعى الكويت إلى الحصول على نقطتي اللقاء لضمان المنافسة على وصافة البطولة، خاصة بعدما تساوى مع العربي في عدد النقاط 7 لكل منهما.

وفي المباراة الثانية يتطلع الأخضر إلى انتزاع الفوز وتعميق جراح القادسية متذيّل فرق المربع الذهبي بـ6 نقاط.

فإذا فاز الكويت على كاظمة، والعربي على القادسية فسيرفع الفريقان رصيدهما إلى 9 نقاط في المركز الثاني، وستحسم نقاط الأشواط موقف المركزين الثاني والثالث، أما المركز الرابع فسيكون من نصيب الأصفر «حامل اللقب».

وإذا فاز كل من كاظمة والقادسية فسيتغير الوضع بالنسبة إلى الأصفر بعدما يرفع رصيده إلى 8 نقاط ويتساوى مع العربي والكويت، وعندئذ نعود أيضاً إلى نقاط الأشواط لحسم الموقف في تحديد المراكز من الثاني حتى الرابع.

الجهراء يوقف انتصارات الساحل في «الأولى»

اختتمت مساء أمس الجولة الخامسة من منافسات بطولة دوري الدرجة الأولى لكرة القدم، بعدما حقق الجهراء فوزاً مستحقاً على الساحل متصدر الترتيب بهدفين نظيفين، وفاز اليرموك على خيطان بهدف نظيف، وتعادل الشباب مع الفحيحيل سلبياً.

حقق الجهراء فوزاً معنوياً كبيراً على متصدر جدول ترتيب دوري الدرجة الأولى الساحل بهدفين نظيفين، في المباراة التي جمعت الطرفين على استاد مبارك العيار في نادي الجهراء، رافعاً رصيده إلى 9 نقاط في حين تجمّد رصيد الساحل عند 10 نقاط في صدارة المجموعة، بينما تغلب اليرموك على خيطان بهدف نظيف رافعاً رصيده إلى 7 نقاط مع بقاء خيطان برصيده السابق 8 نقاط، وتعادل الفحيحيل ورصيده 5 نقاط مع الشباب صاحب النقطتين سلبياً.

الجهراء والساحل

انطلقت المباراة وسط أداء متوسط المستوى بين الفريقين، بعدما انحصر اللعب في منتصف الملعب مع أفضلية لمصلحة الساحل، الذي أضاع مهاجمه البرازيلي ادير فرصتين محققتين للتسجيل بعدما انفرد بحارس مرمى الجهراء سطام الحسيني، وكاد الجهراء ينهي الشوط الأول متقدماً بهدف السبق، في الدقيقة 45 غير أن القائم وقف في وجه تسديدة عادل حمود، الذي سدد كرة قوية من كرة ثابتة أمام منطقة الجزاء، لينتهي الشوط الأول بالتعادل السلبي بين الفريقين. وفي الشوط الثاني بدأ الجهراء المباراة بحماس وكانت الأفضلية لمصلحته في الملعب، بعدما ترجم المهاجم محمد دهش بينية البرازيلي توبانغو إلى الهدف الأول في الدقيقة 57، وحاول الساحل بعدئذ الرجوع إلى المباراة وشنّ العديد من الهجمات، ولكن هجماته لم تشكل خطورة على مرمى الحارس سطام الحسيني، ليؤكد الجهراء بعدها تفوقه في الدقيقة 72 بتسجيله الهدف الثاني عن طريق البرازيلي ويلسون، الذي سدد كرة قوية على يمين الحارس سعد العنزي بعد تلقيه تمريرة جميلة من المتألق زميله توبانغو، ليحافظ الجهراء على تقدمه وحصده للنقطة التاسعة في المركز الثاني.

وفي باقي المواجهات فاز اليرموك على خيطان بهدف نظيف، سجله البرازيلي الكسندر، وتعادل الشباب أمام الفحيحيل سلبياً.

جانب من لقاء الجهراء والساحل

اليرموك فاز على خيطان بهدف... والشباب والفحيحيل تعادلا سلبياً

الكويت يُتَوَّج بطلاً للبطولة العربية التاسعة للرماية

تُوِّج منتخب الكويت للرماية رسمياً بطلاً للبطولة العربية التاسعة للرماية، التي اختُتمت أمس الأول، واستمرت ستة أيام، وأقيمت على ميادين الشيخ صباح الأحمد الأولمبية للرماية.

حقق منتخب الكويت لقب البطولة العربية التاسعة للرماية باحرازه 36 ميدالية متنوعة منها 18 ميدالية ذهبية، في ختام البطولة التي اقيمت على مجمع ميادين الشيخ صباح الأحمد الاولمبية، وحل المنتخب القطري في المركز الثاني اثر تحقيقه 34 ميدالية، منها ثماني ذهبيات، بينما جاء المنتخب السعودي ثالثا برصيد 12 ميدالية نصفها من المعدن النفيس. وأضاف المنتخب الكويتي ثلاث ميداليات ذهبية في اليوم الختامي للبطولة بعد ان كان حسم فوزه بالبطولة قبل يومين من ختامها.

وجاءت الميداليات عبر فريق الناشئين الذي احرز المركز الأول في مسابقة السكيت بواسطة الرماة فواز العازمي واحمد بو طيبان وعبدالعزيز السعد، بينما تمكن الرامي العازمي من اضافة ذهبية الفردي امام مواطنيه بوطيبان والسعد اللذين احتلا المركزين الثاني والثالث على التوالي.

وحقق فريق السكيت للرجال الذهبية الثالثة للكويت والذي مثله الرماة صلاح المطيري وزيد المطيري وعبدالله الرشيدي، بينما نال الرامي الاماراتي الشيخ سعيد بن مكتوم ذهبية الفردي امام الرامي الكويتي صلاح المطيري الذي حل ثانيا.

وتمكن المنتخب السعودي من تحقيق ثلاث ميداليات ذهبية، جاءت اثنتان منها في مسابقة البندقية (50 مترا) في الفرق والفردي عبر الرامي خالد العنزي، بينما جاءت الثالثة عبر فريق المسدس المركزي (25 مترا) في حين خطف الرامي العماني سعيد الجسني ذهبية الفردي.

وأهدت راميات قطر بلدهن ميداليتين ذهبيتين جاءتا في مسابقة السكيت للسيدات للفرق والفردي عبر الرامية دينا الطبيشي.

وأكد رئيس اللجنة المنظمة العليا للبطولة الشيخ سلمان الحمود أن البطولة حققت اهدافها بعد هذا اللقاء الاخوي بمشاركة عدد غير مسبوق من فرق الدول العربية بلغت 16 فريقا، فضلا عن المستويات الرفيعة التي حققها الرماة والراميات العرب في بعض مسابقات البطولة.

وأعرب الشيخ سلمان الذي يرأس النادي الكويتي للرماية في كلمته في ختام البطولة عن شكره العميق لكل الوفود العربية التي لبت دعوة دولة الكويت للمشاركة في البطولة، مثمنا العمل الجاد لكل اللجان العاملة في البطولة، والتي افضت الى هذا النجاح الكبير.

من جانبه، أعرب رئيس الاتحاد العربي للرماية دعيج العتيبي عن خالص تقدير الاتحاد العربي لدولة الكويت لنجاحها في تنظيم واحدة من افضل البطولات العربية، ولكل التسهيلات الكبيرة للوفود العربية، التي نالت استحسان كل المشاركين.

وقال العتيبي ان الاتحاد العربي سيواصل العمل لتنظيم المزيد من البطولات الشاملة والنوعية في اللعبة للارتقاء بمستوى الرماية العربية «والتي اكدت علو كعبها في هذه البطولة» متمنيا لكل الرماة العرب تحقيق المزيد من الانجازات في البطولات الدولية المقبلة.

حضر حفل الختام المبسط العديد من الشخصيات الرياضية العربية وعدد من السفراء العرب المعتمدين لدى دولة الكويت.

(كونا)

أبطال الكويت على منصة التتويج

المنتخب المالي «يصعق» نظيره الأنغولي في «الرمق الأخير»

حوّل الهزيمة برباعية نظيفة إلى تعادل ثمين في ضربة بداية المونديال الإفريقي

لواندا (أنغولا) - الجريدة.

خطف المنتخب المالي نقطة ثمينة من نظيره الأنغولي (البلد المضيف) في ضربة بداية المونديال الإفريقي، بعدما حول تأخره بأربعة أهداف إلى تعادل في الدقائق العشر الأخيرة من عمر المباراة التي أقيمت بينهما على استاد 11 نوفمبر.

حارس مرمى أنغولا فرناندوز كارلوس يحاول إبعاد هدف مالي الثالث بواسطة سيدو كيتا

شهدت المباراة الافتتاحية لبطولة كأس الأمم الإفريقية مواجهة "حامية الوطيس" جمعت بين المنتخبين الأنغولي والمالي، وانتهت بتعادل الفريقين بأربعة أهداف لكل منهما، تقدم المنتخب الأنغولي في الدقيقة 36 عن طريق أمادو فلافيو، مهاجم الأهلي السابق والشباب السعودي الحالي، وبعدها بست دقائق عاد فلافيو ليسجل الهدف الثاني له ولبلاده، وفي الشوط الثاني سجل جيلبرتو ومانوتشو الهدفين الثالث والرابع لأنغولا من ضربتي جزاء في الدقيقتين 65 و73، وفي الدقائق العشر الأخيرة تمكنت النسور المالية من تسجيل أربعة أهداف متتالية في الدقائق 80 و89 و93 و94 عن طريق سيدو كيتا (هدفان) وفريدريك كانوتيه ومصطفى يتباري.

بدأ اللقاء سريعاً ليلعب جيلبرتو عرضية أرضية داخل منطقة جزاء مالي، التقطها محمد سيدي بيه حارس مالي ببراعة، وفي الدقيقة السادسة سدد أمادوا فلافيو كرة من على حدود منطقة الجزاء استقرت في يد الحارس سيدي بيه، وشهدت الدقيقة 36 ظهور الثنائي الخطير جيلبرتو وفلافيو بهدف أول للمنتخب الأنغولي، وذلك بعدما رفع جيلبرتو عرضية من ضربة حرة ارتقى لها فلافيو ليسددها برأسه في المرمى، معلناً هدفا أولا لأصحاب الأرض، وفي الدقيقة 42 سجل أمادوا فلافيو الهدف الثاني لمنتخب أنغولا بعدما ارتقى لعرضية من الجهة اليمنى برأسية تسكن شباك سيدي بيه.

جاءت بداية الشوط الثاني بهجوم مكثف من مالي، على أمل تقليل فارق الأهداف، وإدراك التعادل، وعلى عكس سير الأحداث حصل المنتخب الأنغولي على ضربة لجيلبرتو، تمكن الظهير الأيسر للأهلي من تسجيل الهدف الثالث لبلاده منها، بعد أن قام بإعادة تنفيذها لدخول أحد اللاعبين منطقة الجزاء أثناء تنفيذ الضربة، وبعدها بثماني دقائق تحصل غيلبرتو على ضربة جزاء أخرى بعد عرقلة من سيدو كيتا لاعب مالي، ليُسجل مانوتشو الهدف الرابع لأنغولا في الدقيقة 73، ثم جاءت الدقائق العشر الأخيرة، التي شهدت تسجيل المنتخب المالي أهدافه الأربعة، بدأها سيدو كيتا في الدقيقة 80 بعد خطأ من حارس مرمى أنغولا كارلوس فيرنانديز الذي فشل في إمساك إحدى الكرات العرضية لتسقط من يده، ويتمكن كيتا من تسجيل الهدف الأول لبلاده وسط حراسة من لاعبي أنغولا، واستمر تراخي المنتخب الأنغولي، وزادت فاعلية النسور المالية، بعد خروج أمادو فلافيو وجيلبرتو من الملعب وإشراك لوف وجولهيرم، وبرأسية صاروخية من على مسافة 15 مترا، تمكن فريديرك كانوتيه من تسجيل الهدف الثاني لبلاده في الدقيقة 88، بعد عرضية مُتقنة من تامبورا لتضيق مالي الفارق، وفي الوقت بدل الضائع، نجح سيدو كيتا في زيارة شباك أنغولا مُجددا، وسجل الهدف الثاني له والثالث لفريقه بعد أن تلقى كرة عرضية سجلها بسهولة في مرمى فيرنانديز، ثم تحققت المعجزة، وعادلت مالي النتيجة في الدقيقة 94 عن طريق البديل ياتباري.

قاد المباراة طاقم تحكيم عربي خالص، بقيادة المصري عصام عبدالفتاح، وعاونه ناصر صادق وفؤاد المغرب، واحتسب عبدالفتاح ضربتي جزاء وقدم أداء جيدا.

يُذكر أن هذه المباراة هي أكثر مباراة افتتاحية شهدت تسجيل أهداف في تاريخ كأس الأمم الإفريقية برصيد ثمانية أهداف.

مالاوي تذل الجزائر وتثأر لنفسها بعد 26 عاماً

صراع على الكرة بين الجزائري زيايا والمالاوي زاكازاكا

أخفق المنتخب الجزائري في الظهور الأول له في بطولة كأس الأمم الإفريقية الـ27 المقامة حالياً في أنغولا، بعد تعثره أمام مالاوي وخروجه خاسراً 3-صفر.

فجّرت مالاوي مفاجأة من العيار الثقيل، عندما ألحقت خسارة مذلة بالجزائر 3-صفر أمس على ملعب 11 نوفمبر في لواندا، في ختام الجولة الأولى من منافسات المجموعة الأولى في النسخة السابعة والعشرين من نهائيات كأس الأمم الإفريقية لكرة القدم، التي تستضيفها أنغولا حتى 31 يناير الجاري.

وسجل راسل موافوليروا (17) وايفيس برايسون كافوتيكا (35) ودايف باندا (48) الأهداف.

وتصدرت مالاوي المجموعة برصيد 3 نقاط بفارق نقطتين أمام أنغولا المضيفة ومالي اللتين تعادلتا 4-4 في مباراة مثيرة أمس في افتتاح البطولة.

وانتظرت مالاوي 26 عاماً لترد الاعتبار لنفسها أمام الجزائر وتهزمها بثلاثية نظيفة، على غرار ما فعلته بها في نهائيات كأس الأمم الإفريقية في 5 مارس 1984 في ساحل العاج.

لم تكن عودة الجزائر المرشحة بقوة للمنافسة على اللقب جيدة بعد غيابها عن النسختين الأخيرتين، وقدمت عرضاً مخيباً وهي التي حجزت بطاقتها إلى نهائيات كأس العالم المقررة في جنوب إفريقيا الصيف المقبل عن جدارة، على حساب مصر بطلة القارة السمراء في النسختين الأخيرتين.

وتأثر لاعبو الجزائر بالحرارة المرتفعة وفشلوا في مجاراة المالاويين، خصوصاً أن ممثلي عرب إفريقيا في المونديال اختاروا جنوب فرنسا حيث الطقس البارد للاعداد لمشاركتهم القارية.

كما تأثر المنتخب الجزائري بغياب صانع ألعابه نجم لاتسيو الإيطالي مراد مغني بسبب الإصابة، إلى جانب المدافع عنتر يحيى المصاب بدوره.

ولم تنفع التبديلات التي أجراها مدرب الجزائر رابح سعدان في تغيير النتيجة. في حين نجحت مالاوي في افتتاح التسجيل عندما حاول الحارس الشاوشي تشتيت كرة داخل المنطقة فارتطمت بالمهاجم ايسو كانييدا وتهيأت أمام موافوليرو الذي تابعها بقوة من مسافة قريبة داخل المرمى الخالي (17).

وعززت مالاوي بهدف ثان عندما مرر موزيس تشافولا كرة عرضية من الجهة اليسرى طار لها ايفيس برايسون كافوتيكا برأسه، وتابعها قوية داخل مرمى الشاوشي (35).

وفي مستهل الشوط الثاني، أضاف دايف باندا الهدف الثالث إثر هجمة منسقة حيث وصلته الكرة داخل المنطقة فسددها زاحفة ارتدت من القائم وعادت إليه، فأطلقها مرة ثانية داخل المرمى (48).

أديبايور وتوغو يطويان صفحة بطولة إفريقيا

طوى مهاجم مانشستر سيتي الإنكليزي ايمانويل اديبايور ومنتخب بلاده صفحة النسخة السابعة والعشرين من نهائيات كأس الامم الإفريقية لكرة القدم في انغولا بعدما قررا العودة الى لومي عقب الاعتداء الهجومي المسلح الذي تعرض له المنتخب الجمعة الماضي، وأودى بحياة الملحق الصحافي والمدرب المساعد.

وبالعودة الى لومي، تكون توغو قد وضعت حدا لثلاثة ايام من الاثارة والجدل حول مشاركتها في النهائيات من عدمها، وتراوحت التصريحات بين رغبة في الاستمرار واستياء وتذمر ومناجاة بالعودة الى البلاد الى ان جاء قرار الحكومة التوغولية التي اصدرت اوامرها بعودة اللاعبين الى العاصمة لومي، وارسلت طائرة خاصة لهذه الغاية.

وكان اكثر المستائين من قرار الانسحاب اديبايور نفسه لانه كان يمني النفس برد الاعتبار الى الكرة التوغولية بعد خيبة الامل التي منيت بها بفشلها في التأهل لنهائيات كأس العالم للمرة الثانية على التوالي، بالاضافة الى غيابها عن النسخة السابقة من الكأس القارية وخروجها المخيب من نسخة مصر 2006، والتي كانت لاديبايور اليد الطولى في النتائج السيئة، بسبب خلافه مع المدرب السابق النيجيري ستيفن كيشي مدرب مالي حاليا. وكان اديبايور (26 عاما) فرض نفسه بطلا قوميا في توغو لأنه هو من قادها الى نهائيات كأس العالم وكأس امم افريقيا 2006 بتسجيله 11 هدفا في التصفيات فتوج هدافا للتصفيات في القارة السمراء.

وقال اديبايور في هذا الصدد "كانت امنيتي رد الاعتبار والتأكيد للعالم اننا قادرون على تقديم الافضل"، مضيفا "كنت متحمسا جدا للمشاركة في كأس افريقيا، لكن الظروف كانت خارج ارادتنا، لا يمكننا اللعب بهذه الروح المعنوية المهزوزة، لقد افلتنا من الموت بأعجوبة، وفقدنا شخصين عزيزين علينا، انها مأساة".

«الفراعنة» يصارعون «النسور الخضراء»... وموزمبيق تلتقي بِنين

ضمن منافسات المجموعة الثالثة اليوم

يبدأ الصراع اليوم مبكراً في المجموعة الثالثة، إذ يلتقي المنتخب المصري نظيرَه النيجيري، وتلتقي موزمبيق مع بِنين، وذلك لتحديد هوية المتأهل للدور الثاني في بطولة كأس الأمم الإفريقية.

لواندا (أنغولا) - خاص الجريدة.

تشهد اليوم بطولة كأس الأمم الإفريقية في نسختها السابعة والعشرين بأنغولا، مواجهتين في غاية القوة بالمجموعة الثالثة، حينما يصطدم المنتخب المصري (حامل اللقب) بـ«النسور الخضراء» النيجيرية على ملعب «السيد داجراشا» في لقاء خارج التوقعات في ظل الرغبة الجامحة لكلا المنتخبين في تحقيق الفوز وتصدر المجموعة مبكراً، ويلتقي المنتخب الموزمبيقي مع نظيره البنيني في مواجهة يسعى من خلالها الفريقان إلى إثبات أنهما لن يكونا لقمة «سائغة» في منافسات هذه المجموعة.

يتطلع «الفراعنة» إلى مسح أحزان الفشل في التأهل لمونديال 2010 قبل نحو 50 يوما بالفوز باللقب الإفريقي لثالث مرة على التوالي ليكون بذلك إنجازا غير مسبوق في تاريخ القارة السمراء، وذلك من خلال السعي إلى اصطياد النسور النيجيرية في مواجهة اليوم.

ويراهن الجهاز الفني للمنتخب المصري على العناصر الجديدة التي ضمها إلى الفريق مثل محمد ناجي «جدو» لاعب الاتحاد السكندري ومحمود عبدالرازق «شيكابالا» لاعب الزمالك، وأحمد رؤوف لاعب إنبي، والسيد حمدي لاعب بتروجيت، بأنهم قادرون على الانصهار مع أصحاب الخبرة بالفريق مثل حارس المرمى عصام الحضري والمدافع وائل جمعة ولاعب خط الوسط أحمد حسن قائد الفريق والمهاجمين النشيطين محمد زيدان وعماد متعب، بحثاً عن حصد لقب البطولة للمرة الثالثة على التوالي والسابعة في تاريخه، ومن أجل تعويض إخفاق الوصول إلى كأس العالم، في ظل غياب بعض عناصر الفريق المؤثرة بسبب الإصابة أو تراجع المستوى أو غيرها من الأسباب الأخرى، ويأتي في مقدمتهم محمد أبوتريكة نجم الأهلي، وعمرو زكي مهاجم الزمالك بسبب الإصابة، والثنائي كان له دور كبير في فوز «الفراعنة» بلقب البطولتين الماضيتين، بجانب محمد بركات لاعب الأهلي، حيث لم ينتظر الجهاز الفني تحديد موقفه النهائي من الإصابة التي يعانيها. ويفتقد «الفراعنة» أيضا جهود اللاعبين محمد شوقي المحترف في صفوف ميدلسبره الإنكليزي، وأحمد حسام «ميدو» لاعب الزمالك، ومحمد حمص لاعب الإسماعيلي، حيث استبعدهم حسن شحاتة -بحسب تصريحاته- من حساباته في هذه البطولة لأسباب فنية وخططية.

التشكيل المتوقع

علمت «الجريدة» أن المنتخب المصري سوف يلعب بطريقة 4-3-3 ليكون التشكيل المتوقع للمباراة متمثلا في عصام الحضري لحراسة المرمى، ومن أمامه الثنائي وائل جمعة ومحمود فتح الله، وعبد العزيز توفيق كظهير أيمن، وسيد معوض كظهير أيسر، وفي الوسط المدافع الثلاثي حسام غالي وحسني عبدربه وأحمد فتحي، وفي الهجوم الثلاثي محمد زيدان ومحمود عبد الرازق «شيكابالا» مثل قاعدة مثلث ومن أمامهما عماد متعب كمهاجم صريح بمفرده. في الوقت نفسه، يسعى د. أحمد ماجد طبيب رئيس الجهاز الطبي للمنتخب المصري إلى سرعة تحديد مدى قدرة عبدالظاهر السقا قلب الدفاع على المشاركة في مباراة منتخب نيجيريا لظروف إصابته بنزلة برد شديدة منعته من المشاركة في التدريب الرئيسي مع بقية زملائه الأساسيين.

التكتيك والسرعة

من جانبه، أبدى حسن شحاتة في تصريحاته لـ«الجريدة» أن منتخب نيجيريا يضم العديد من العناصر المميزة التي تلعب بشكل أساسي مع أنديتها في أقوى الدوريات الأوروبية، لذلك حرص خلال اجتماعه مع لاعبيه في التدريبات الأخيرة على تحفيظ بعض الجمل التكتيكية الخاصة لاستغلال كل الفرص التي سوف تسنح للفريق المصري لضمان التسجيل من أنصاف الفرص الموجودة أمام مرمى منتخب نيجيريا، مشددا على لاعبيه بضرورة اللعب من لمسة واحدة والابتعاد عن المظهرية في الأداء لضمان لعب الكرة بسرعة ونقل الهجمة من الوضع الدفاعي إلى الوضع الهجومي بأقصى سرعة ممكنة في ظل المهارات الفنية العالية التي يتمتع بها لاعبو منتخب نيجيريا أصحاب المستوى الفني والمهاري الذي يفوق بعض لاعبينا في المراكز الحساسة.

رغبة جامحة

على الجانب الآخر، يسعى المنتخب النيجيري أحد المرشحين للفوز باللقب الإفريقي إلى اقتناص النقاط الثلاث من أجل توجيه رسالة إلى جميع المنتخبات بأنهم قادمون إلى أنغولا، لاقتناص اللقب الغائب عنهم منذ 16 عاماً، ويعتمد شايبو أمودو المدير الفني لمنتخب نيجيريا، على تشكيلة قوامها الأساسي من اللاعبين الشباب، حيثُ شهدت القائمة التي أعلنها المدرب المحلي استعداداً للمشاركة في المونديال الإفريقي وجود لاعب واحد تجاوز الثلاثين من عمره وهو نوانكو كانو لاعب بورتسموث الإنكليزي.

البحث عن مقعد وسط الكبار

وفي إطار منافسات المجموعة ذاتها، يلتقي منتخب موزمبيق مع بنين في لقاء بطموح خاص، حيث يرغب الفريقان في مناطحة الكبار وخطف بطاقة التأهل للدور التالي على حساب الفراعنة أو النسور، فالمنتخب الموزمبيقي دخل عهداً جديداً عرف الاحتراف الأوروبي الطريق فيه إلى مجموعة من لاعبي منتخب «الأفاعي»، أبرزهم كارلوس فومو جونزالفيس.

في المقابل، يبحث المنتخب البنيني عن مقعد وسط الكبار، وتضم قائمة الفريق مجموعة من اللاعبين الشباب المنتشرين في الدوريات الأوروبية، الذين نجحوا في تصفيات المونديال، بالفوز على منتخب غانا، وتفوقوا على السودان ذهاباً وإياباً، وتعادلوا مع مالي، وجاءوا في المركز الثاني في المجموعة الرابعة برصيد 10 نقاط.

شحاتة يوجه اللاعبين

مباريات اليوم

الفريق	الساعة
مصر مع نيجيريا	7 مساءا
موزمبيق مع بنين	9.30 مساءا
القناة الناقلة الجزيرة 9+	

كارلوس ساينز
ستيفان بيترهانسيل
الاسباني ساينز خلال المرحلة الثامنة من رالي دكار

ساينز يحتفظ بصدارة سباق رالي دكار... وبيترهانسل يحرز المرحلة الثامنة

احتفظ الإسباني كارلوس ساينز سائق فريق فولكس فاغن أمس الأول الأحد بصدارة سباق رالي دكار حيث واصل الفريق الألماني بقيادة سائقيه الثلاثة فرض سيطرته على النسخة 32 من الرالي الشهير.

وحقق الفرنسي ستيفان بيترهانسيل أمس الاول فوزه الثالث بإحدى مراحل هذه النسخة من الرالي والفوز الـ 21 له في مشواره الرياضي كسائق سيارة بزمن قدره خمس ساعات وست دقائق وخمس ثوان متفوقا على ساينز في المرحلة الثامنة من رالي دكار التي امتدت من أنتوفاجاستا إلى كوبيابو بصحراء أتاكاما.

ولكن بصفة عامة مازال ساينز، الذي أحرز لقب بطولة العالم للراليات مرتين قبل انتقاله إلى المنافسة برالي دكار، متقدما بفارق 14 دقيقة و35 ثانية على زميله القطري ناصر العطية وبفارق 22 دقيقة و28 ثانية على زميله الآخر بفولكس فاغن السائق الأميركي مارك ميلر. وفي فئة الدراجات النارية برالي دكار، فاز الشيلي فرانسيسكو لوبيز بالمرحلة الثامنة من الرالي بزمن خمس ساعات و29 دقيقة و25 ثانية متفوقا على الإسباني ماركو كوما.

ومازال الفرنسي سيريل ديسبريه متصدرا الترتيب العام للسباق ويليه النرويجي بال أندرز أوليفالسيتر في المركز الثاني. ويعتبر سباق رالي داكار الذي يضم 14 مرحلة ويمتد بين الأرجنتين وشيلي لمسافة تسعة آلاف كيلومتر هو أصعب سباقات السيارات وأكثرها قسوة في العالم، وتختتم فعاليات السباق في 17 يناير الجاري في العاصمة الأرجنتينية بيونس آيرس.

(د ب أ)

شوماخر يُجري اليوم أولى تجاربه مع فريق مرسيدس

يُجري الألماني المخضرم ميكايل شوماخر، العائد إلى سباقات سيارات فورمولا 1 أخيراً، أولى تجاربه مع فريق مرسيدس جي بي، اعتباراً من اليوم الثلاثاء حتى يوم الخميس المقبل على حلبة خيريز.

سيخوض بطل العالم السابق الألماني ميكايل شوماخر الذي سيعود الى حلبات فورمولا واحد الموسم المقبل مع فريق مرسيدس جي بي لأول مرة منذ اعتزاله عام 2006، ثلاثة أيام من التجارب على حلبة خيريز الإسبانية على متن سيارة ضمن فئة "جي بي 2".

وسيبدأ شوماخر الذي توج بطلاً للعالم في سباقات الفئة الأولى في سبع مناسبات قبل أن يعتزل في 2006 وفي جعبته الأغلبية العظمى من الأرقام القياسية، هذه التجارب اعتبارا من اليوم الثلاثاء على متن سيارة شبيهة إلى حد ما بسيارات فورمولا واحد، خصوصا أنها من الجيل الجديد لفئة "جي بي 2"، وذلك حسب ما أعلن موقع هذه الفئة على شبكة الإنترنت.

وذكر موقع "جي بي 2" أن شوماخر (41 عاما) حصل على موافقة الاتحاد الدولي "فيا" و"جي بي 2" ولجنة التجارب في فورمولا واحد من أجل خوض هذه التجارب على هذه السيارة من الجيل الجديد، والتي ستبدأ مشوارها في بطولة "جي بي 2" اعتباراً من 2011. وتمنع القوانين الجديدة لبطولة فورمولا واحد الفرق من أن تُجري اختبارات على السيارات قبل بداية الموسم.

وتشكل فئة "جي بي 2" التي تزودها رينو بالمحركات، مركز انطلاق السائقين نحو فورمولا واحد، وأبرز دليل على ذلك أن الألماني نيكو روزبرغ (2005) والبريطاني لويس هاميلتون (2006) والألماني تيمو غلوك (2007) يشكلون جزءاً من الأبطال الذين توجوا بلقب هذه الفئة في الأعوام الأخيرة.

(أ ف ب)

فينغر يفكر في مستقبله ملياً قبل تمديد عقده

أرسين فينغر

كشف المدرب الفرنسي الفذ ارسين فينغر أنه يفكر ملياً في مستقبله مع ارسنال الإنكليزي، وأن ما يشغل باله هو مستقبل النادي بعد رحيله في حال قرر القيام بهذه الخطوة.

وحافظ فينغر على التزاماته تجاه ارسنال خلال 13 موسماً أمضاها مع النادي اللندني، وذلك رغم العروض المغرية التي حصل عليها وآخرها من ريال مدريد الإسباني. ويبقى على عقد فينغر مع ارسنال 18 شهراً، لكنه لن يتخذ قرار مواصلة تمديد ارتباطه به إلا بعد أن يفكر ملياً في الموضوع، وهذا الأمر أكده في حديث مع التلفزيون الفرنسي، قائلاً إنه في حال قرر توقيع عقد جديد مع النادي اللندني فسيعني ذلك أنه سينهي مسيرته معه.

"أعطيت نفسي بعض الوقت من أجل التفكير"، هذا ما قاله فينغر، مضيفاً: "ما يهمني هو أن يكون النادي في يد أمينة، ان كانت يدي أو يد مدرب آخر".

وكان فينغر كشف مؤخراً أنه يعاني "نقطة ضعف" تجاه ريال مدريد وانه فكّر كثيراً في الرضوخ للعرض الذي قدمه النادي الملكي قبل انطلاق الموسم الحالي، إلا أنه قرر في النهاية البقاء مع ارسنال لأنه قام بتعهد امام لاعبي النادي اللندني. "ريال هو فريق طفولتي. كنت أشاهد لاعبي هذا الفريق الأبيض يفوزون بكل شيء عندما كنت صغيراً، وبالطبع يجذبني هذا النادي لكني قمت بتعهد أمام اللاعبين الشبان في فريقي، وأريد أن التزم به"، هذا ما قاله فينغر في حديث لصحيفة "ليكيب" الفرنسية.

فيدرر وسيرينا يتصدران التصنيف العالمي الأول لـ 2010

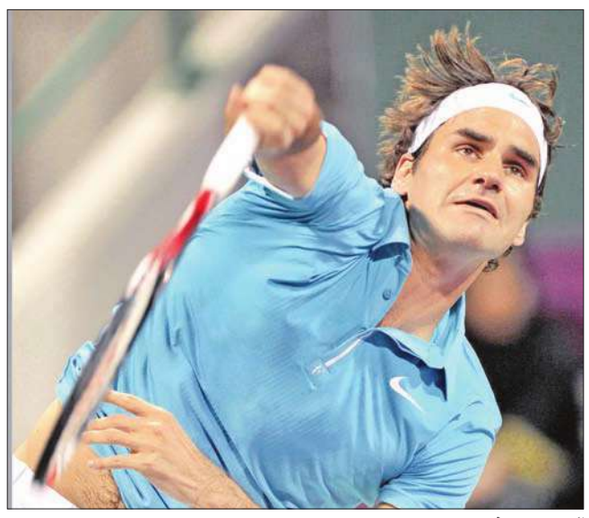
السويسري فيدرر

تصدَّر النجم السويسري روجيه فيدرر أول تصنيف عالمي للاعبي التنس المحترفين في عام 2010 لدى صدوره امس الاثنين.

واحتل اللاعب السويسري الذي خسر في الدور قبل النهائي لبطولة قطر المفتوحة أمام الروسي نيكولاي دافيدينكو في الأسبوع الماضي المركز الأول بالتصنيف العالمي امس برصيد 10550 نقطة، وتلاه الإسباني رافاييل نادال في المركز الثاني برصيد 9310 نقطة.

واحتفظ الصربي نوفاك ديوكوفيتش بالمركز الثالث في التصنيف برصيد 8310 نقطة.

وكان التغيير الوحيد الذي شهدته المراكز العشرة الأولى بالتصنيف الأول لموسم 2010 عن آخر تصنيفات عام 2009 هو تقدم الأرجنتيني خوان مارتن ديل بوترو إلى المركز الرابع برصيد 6785 نقطة على حساب البريطاني آندي موراي الذي هبط إلى المركز الخامس بفارق خمس نقاط فقط برصيد 6780 نقطة.

وجاءت بقية المراكز العشرة الأولى في تصنيف الرابطة العالمية للاعبي التنس المحترفين الذي صدر امس الاثنين الموافق 11 يناير كالتالي: الروسي دافيدينكو في المركز السادس برصيد 4930 نقطة والأميركي آندي روديك في المركز السابع برصيد 4510 نقطة والسويدي روبن سودرلينغ بالمركز الثامن برصيد 3410 نقطة، والإسباني فيرناندو فيرداسكو بالمركز التاسع برصيد 3300 نقطة، والفرنسي جوويلفريد تسونغا في المركز العاشر برصيد 2875 نقطة. في تصنيف السيدات احتلت الأميركية سيرينا وليامز قمة التصنيف العالمي للاعبات التنس المحترفات في أول إصدار له بموسم 2010 امس الاثنين. وجاءت اللاعبة الأميركية في صدارة التصنيف، الذي لم يشهد أي تغيير في مراكزه العشرة الأولى عن التصنيف الختامي بالموسم الماضي، برصيد 9075 نقطة، وتلتها الروسية دينارا سافينا في المركز الثاني برصيد 7800 نقطة ثم الروسية سفتلانا كوزنتسوفا في المركز الثالث برصيد 6141 نقطة.

وجاءت بقية المراكز العشرة الأولى كالتالي: الدنماركية كارولينا فوتسنايكي في المركز الرابع برصيد 5875 نقطة والروسية إلينا ديمنتييفا في المركز الخامس برصيد 5505 نقطة والأميركية فينوس وليامز في المركز السادس برصيد 5126 نقطة والبيلاروسية فيكتوريا أزارينكا في المركز السابع برصيد 4541 نقطة والصربية يلينا يانكوفيتش في المركز الثامن برصيد 3965 نقطة والروسية فيرا زفوناريفا في المركز التاسع برصيد 3560 نقطة والبولندية أجنييسكا رادفانسكا في المركز العاشر برصيد 3450 نقطة.

(د ب أ)

ليكرز يستعيد توازنه و«الملك» جيمس يتعملق

فاز لوس أنجلس ليكرز على ميلووكي باكس 95-77، بينما فاز كليفلاند كافالييرز على مضيفه بورتلاند تريل بليزرز 106-94 مساء أمس الأول الأحد، في مسابقة دوري كرة السلة الأميركي للمحترفين.

استعاد لوس انجلس ليكرز حامل اللقب توازنه بفوزه على ميلووكي باكس 95-77، بينما تعملق "ملك" كليفلاند كافالييرز ليبرون جيمس ودك سلة بورتلاند ترايل بلايزرز بـ41 نقطة ليقود فريقه للفوز 106-94 أمس الأول الأحد ضمن منافسات الدوري الأميركي للمحترفين في كرة السلة.

على ملعب "ستايبلس سنتر" وأمام 18997 متفرجا، عاد ليكرز الى سكة الانتصارات وتجنب تلقي هزيمته الثالثة على التوالي للمرة الأولى منذ حوالي عامين، وذلك رغم معاناة نجمه كوبي براينت للمباراة الرابعة على التوالي، إذ اكتفى بـ12 نقطة بنسبة نجاح متدنية جدا، إذ نجح في 4 تسديدات من أصل 21 محاولة، بعد أن كان نجح في 10 تسديدات فقط من أصل 30 محاولة، و14 من أصل 37 في المباراتين اللتين خسرهما ليكرز أمام جاره كليبرز وبورتلاند الأربعاء والجمعة الماضيين على التوالي، و9 من 23 قبل ذلك في المباراة التي فاز بها فريقه على هيوستن روكتس.

ويعاني براينت إصابةً في اليد اليمنى التي يسدد بها، ما تسبب في تراجع نسبته التسجيلية وهو يحاول الآن الاعتياد على التسديد بيده اليسرى.

لكن معاناة براينت لم تحرم ليكرز من تعزيز صدارته للمنطقة الغربية والترتيب العام وتحقيق فوزه التاسع والعشرين في 37 مباراة، فتجنب تلقيه الهزيمة الثالثة على التوالي للمرة الأولى منذ تعاقده مع لاعب الارتكاز الإسباني باو غاسول في الأول من فبراير 2008، لكن الأخير لم يشارك في مباراة أمس الأول، لأنه يعاني إصابة أبعدته عن فريقه للمباراة الرابعة على التوالي.

ولم يجد فريق المدرب الأسطوري فيل جاكسون صعوبة في حسم المباراة لمصلحته، خصوصاً بعدما أنهى الربع الأول متقدما بفارق 16 نقطة 24-8، ثم حافظ على أفضليته مع نهاية الشوط الأول 39-28، ثم حتى صافرة النهاية بعدما حسم الربع الثالث 26-18، بينما كان الربع الأخير متقاربا (30-31).

وكان اندرو باينوم أفضل لاعبي ليكرز بعدما سجل 17 نقطة مع 18 متابعة و3 اعتراضات دفاعية، في حين كان زميله شانون براون افضل مسجل في المباراة برصيد 19 نقطة.

أما من جهة ميلووكي الذي مني بهزيمته التاسعة عشرة في 34 مباراة، فكان حكيم واريك الأفضل برصيد 14 نقطة.

وعلى ملعب "روز غاردن" وأمام 20614 متفرجا، تعملق جيمس وقاد كليفلاند إلى استعادة توازنه بعد الخسارة التي مني بها الجمعة الماضي أمام دنفر ناغتس، وذلك بدكه سلة المضيف بورتلاند بـ41 نقطة مع 10 متابعات و8 تمريرات حاسمة في مباراة حسمها فريق المدرب مايك براون بفارق 12 نقطة 106-94، مؤكدا تفوقه على أصحاب الأرض بعدما حقق فوزه السادس على التوالي عليهم.

وسجل "الملك" جيمس 20 من نقاطه في الشوط الاول الذي وصل خلاله الفارق لمصلحة فريقه حتى 17 نقطة، لكن المضيف انتفض في الربعين التاليين وقلّص الفارق حتى نقطتين 74-76 بعد ثلاثيتين من مارتيل ويبستر وسلة من اندري ميلر.

واشتعلت المباراة مع انتصاف الربع الأخير، إذ نجح بورتلاند في إدراك التعادل 87-87 قبل 6.55 دقائق على النهاية بفضل ثلاثية من براندون روي، الذي تألق في هذه المباراة أيضا بتسجيله 34 نقطة.

لكن كليفلاند استعاد تقدمه مجددا 91-89 بفضل البرازيلي اندرسون فارجاو، ثم وسع مو وليامس الفارق 95-89 بسلة من خارج القوس ثم أضاف زميله جواد وليامس سلة من المسافة ذاتها ليصبح الفارق 98-89 قبل 2.58 دقيقة على صافرة النهاية، ما سهل من مهمة كليفلاند في حسم المباراة لمصلحته بفارق 12 نقطة.

جانب من مباراة لوس أنجليس ليكرز وميلووكي باكس (أ ف ب)

سلتيكس يتخطى عقبة رابتورز

وعلى ملعب "آر كندا سنتر" وأمام 19800 متفرج، تألق الثنائي راجون روندو ورشيد والاس وحملها فريقهما بوسطن سلتيكس لتخطي عقبة مضيفه تورونتو رابتورز 114-107، بعدما سجل الأول 22 نقطة مع 13 تمريرة حاسمة و10 متابعات، والثاني 29 نقطة، بينما أضاف كل من راي الن وبول بيرس وكندريك بيركنز 16 نقطة، في مباراة لم يتخلف خلالها فريقهم في أي مناسبة.

وهذا الفوز السابع على التوالي لبوسطن على تورونتو والسادس والعشرون في 27 مباراة خاضها هذا الموسم، ليعزز صدارته لمجموعة الأطلسي، بينما مني مضيفه بهزيمته التاسعة عشرة في 38 مباراة، رغم تألق ثنائي الارتكاز كريس بوش والإيطالي اندريا بارنياني اللذين سجلا 31 و23 نقطة على التوالي، وأضاف الأول 13 متابعة أيضا.

وفي المباريات الأخرى، تغلب نيو أورليانز هورنتس على واشنطن ويزاردز 115-110، ولوس انجلس كليبرز على ميامي هيت 94-84، وسان انتونيو سبيرز على نيوجيرزي نتس 97-85.

(أ ف ب)

أخبار منوعة

● أعلن نادي يوفنتوس الإيطالي لكرة القدم أمس، أن لاعب وسطه الدولي الدنماركي كريستيان بولسن سيغيب عن الملاعب مدة شهر على الأقل، بسبب إصابته بكسر في قصبة الساق الصغرى في المباراة التي خسرها أمس الأول الأحد أمام ضيفه ميلان صفر-3. وأظهرت الفحوص التي أجريت للاعب أمس وجود كسر في الساق، ورجحت الصحف الايطالية أن يمتد غيابه إلى شهر حتى شهرين. وتزيد إصابة بولسن من محن يوفنتوس ومدربه تشيرو فيرارا، بسبب الغيابات الكثيرة بدءاً من المالي محمد سيسوكو المشارك مع منتخب بلاده في أمم إفريقيا حتى نهاية الشهر الجاري في أنغولا، مروراً بالحارس جانليوجي بوفون ولاعب الوسط ماورو كاميرانيزي، وانتهاء بالمهاجمين فينتشنزو ياكوينتا والفرنسي دافيد تريزيغيه المصاب بالتواء في الكاحل، وسيغيب نحو 40 يوماً.

● ذكرت وكالة الأنباء الإيطالية (أنسا) أن أوريليو دي لاورينتيس رئيس نادي نابولي الإيطالي لكرة القدم، أعرب أمس الاثنين عن أمله في عودة اللاعب الأرجنتيني إزيكييل لافيتزي إلى صفوف الفريق في غضون شهر بعدما يتعافى من الإصابة بشد عضلي التي تعرض لها في مباراة فريقه السابقة ببطولة الدوري الإيطالي. وكان لافيتزي (24 عاما) قد غادر أرض الملعب مصاباً بعد 20 دقيقة من انطلاق مباراة نابولي، التي فاز فيها على سامبدوريا 1-صفر أمس الأول الأحد ليتقدم إلى المركز الثالث بترتيب الدوري الإيطالي مناصفة مع يوفنتوس.

● أعلن الاتحاد الدولي لتاريخ وإحصاءات كرة القدم أمس الاثنين اختيار المدير الفني للمنتخب الإسباني، فيسنتي ديل بوسكي، أفضل مدير فني في العالم لعام 2009، وذلك من قبل لجنة تحكيم تضم ممثلين لـ85 دولة. واختير المدرب الإسباني (59 عاما) للقب بفارق كبير عن أقرب ملاحقيه، الإيطالي فابيو كابيللو، المدير الفني للمنتخب الإنكليزي، ثم كارلوس دونغا المدير الفني للمنتخب البرازيلي، والأرجنتيني مارسيلو بييلسا المدير الفني لشيلي.

● وقّع المهاجم الدولي الاوكراني اندري فورونين أمس الأول الأحد رسمياً عقد انتقاله من ليفربول الإنكليزي إلى دينامو موسكو الروسي مدة ثلاثة أعوام، وذلك حسب ما أعلن الأخير. وذكر الموقع الرسمي لدينامو موسكو أن فورونين (30 عاما) الذي لعب الموسم الماضي مع هرتا برلين الألماني على سبيل الإعارة، وقّع العقد بعد اجتماعه مع المدرب اندري كوبيليف. ولم يتطرق دينامو موسكو إلى الجانب المالي من عقد فورونين الذي فشل في فرض نفسه أساسيا ضمن تشكيلة مدرب ليفربول الإسباني رافايل بينيتيز منذ انتقاله إلى "الحمر" عام 2007 قادماً من باير ليفركوزن الألماني، وهو لم يشارك سوى في 40 مباراة مع الفريق الإنكليزي خلال ثلاثة مواسم.

● أعلن ريال مدريد، ثاني الدوري الاسباني لكرة القدم امس الاثنين، ان لاعب وسطه الدولي الهولندي رافايل فان در فارت سيغيب عن الملاعب من اسبوعين الى ثلاثة اسابيع بسبب الاصابة التي تعرض لها في ساقه اليسرى امس الاول الاحد امام مايوركا (2-صفر) في الدوري المحلي.

مباريات اليوم

التوقيت المحلي	الفريقان المتباريان	القنوات الناقلة
كأس إيطاليا		
23.00	روما × تريستينا	الجزيرة الرياضية + 1
كأس الاتحاد الإنكليزي		
22.45	بريستول سيتي × كارديف سيتي	الجزيرة الرياضية + 4
22.45	كوفنتري سيتي × بورتسموث	الجزيرة الرياضية + 5
كأس ملك إسبانيا		
22.00	فياريال × سيلتا فيغوا	الجزيرة الرياضية
كأس الاتحاد الفرنسي		
22.45	لو مان × بوردو	الجزيرة الرياضية2

الساحر ميسي يقود برشلونة إلى الحفاظ على الصدارة

ميسي نجم البرشا يراوغ بيلفيس لاعب تينيريفي (رويترز)

الملكي يتخطى مايوركا بسهولة

استعاد فريق برشلونة صدارة الدوري الإسباني لكرة القدم بعد ساعات قليلة من استيلاء ريال مدريد عليها، بفضل فوزه الساحق على مضيفه تينيريفي بخمسة أهداف نظيفة أمس الأول الأحد في المرحلة السابعة عشرة من المسابقة.

عادت الصدارة إلى حالها بعد فوز برشلونة المتصدر وحامل اللقب على مضيفه تينيريفي 5-صفر على ملعب «هيليودورو رودريغيز لوبيز» وملاحقه ريال مدريد على ضيفه القوي مايوركا 2-صفر على ملعب «سانتياغو برنابيو» امس الاول الأحد في المرحلة السابعة والعشرين من الدوري الإسباني لكرة القدم.

وكان ريال مدريد وضع غريمه الكاتالوني تحت الضغط قبل مباراة الأخير مع تينيريفي، وذلك بعدما تربع على الصدارة مؤقتاً، بفارق نقطة عن رجال المدرب جوسيب غوارديولا، لكن بطل أوروبا انتزع الصدارة مجددا بفوز مستحق عوض من خلاله تعادله في المرحلة السابقة مع فياريال (1-1) وهو الأمر الذي كان سيسمح لريال بخطف القمة لكنه سقط بدوره في فخ التعادل مع اوساسونا (صفر-صفر).

في المباراة الأولى، تألق النجم الارجنتيني ليونيل ميسي بمساندة من بويان كركيتش وسجل ثلاثية رفع من خلالها رصيده الى 12 هدفا ليلحق بمهاجم فالنسيا دافيد فيا الى صدارة ترتيب الهدافين، والاهم من ذلك انه وضع فريقه في الصدارة مجددا.

وكان الهدف الأول لبرشلونة من ميسي الذي استفاد من مجهود فردي مميز لبويان كركيتش الذي وصلته الكرة بتمريرة من تشافي هرنانديز على الجهة اليسرى فتوغل وتلاعب بمدافع ثم بآخر قبل ان يعكس الكرة الى افضل لاعب في العالم لعام 2009 فوضعها الاخير في شباك اصحاب الارض دون عناء (36).

وعندما كان الشوط الاول يلفظ انفاسه الأخيرة أضاف القائد المدافع كارليس بويول الهدف الثاني للنادي الكاتالوني بكرة رأسية اثر ركلة حرة نفذها ميسي من الجهة اليسرى (44)، قبل ان يضيف النجم الارجنتيني الهدف الثالث في الدقيقة الثانية من الوقت بدل الضائع بعد لعبة جماعية رائعة بدأها اينييستا الذي تلاعب بمدافعين قبل ان يمررها لكركيتش فعكسها الاخير مجددا إلى ميسي كما كانت الحال في الهدف الاول ليسجل الأخير هدفه الشخصي الثاني وهدف فريقه الثالث ثم اضاف هدفه الشخصي الثالث بتسديدة «على الطائر» بعد تمريرة اخرى من بويان ايضا (75).

واكتمل المهرجان التهديفي لبرشلونة بهدف خامس سجله ايزيكييل لونا عن طريق الخطأ في مرمى فريقه عندما حاول اعتراض تسديدة البديل بدرو رودريغيز الذي كان يواجه فريقه السابق.

الريال يهزم مايوركا

وفي المباراة الثانية، استعاد ريال مدريد خدمات نجم وسطه البرازيلي كاكا الذي غاب عن النادي الملكي منذ نوفمبر الماضي بعد اصابته في مباراة الـ«كلاسيكو» امام برشلونة (صفر-1)، كما عاد الى صفوف النادي الملكي لاعب وسطه المخضرم غوتي الذي جلس على مقاعد الاحتياط بعد ان غاب عن الملاعب منذ اكتوبر الماضي بسبب الاصابة التي تعرض لها خلال الهزيمة المذلة امام الكوركون من الدرجة الثالثة صفر-4 في مسابقة الكأس.

في المقابل، افتقد فريق المدرب التشيلي مانويل بيليغريني المدافع سيرجيو راموس ولاعب الوسط الفرنسي لاسانا ديارا بسبب الايقاف والمالي مامادو ديارا لمشاركته مع منتخب بلاده في كأس الامم الافريقية.

وضرب ريال الذي خسر في المواجهتين الاخيرتين له مع مايوركا في «سانتياغو برنابيو» (1-3 في الدوري وصفر-1 في الكأس)، باكرا حيث افتتح التسجيل منذ الدقيقة 8 بهدف رائع للارجنتيني غونزالو هيغوين الذي وصلته الكرة على الجهة اليسرى بتمريرة من تشابي الونسو فاطلقها قوسية بيسراه من خارج المنطقة الى الزاوية اليمنى العليا لمرمى الضيوف، مسجلا هدفه الخامس في المباريات الخمس الاخيرة والثاني عشر هذا الموسم ليتشارك صدارة الهدافين مع دافيد فيا وميسي. ومع بداية الشوط الثاني، نجح ريال مدريد في تعزيز تقدمه عندما لعب هيغوين كرة عرضية من الجهة اليسرى الى القائم البعيد حيث ايستيبان غرانيرو الذي دخل في الشوط الاول بدلا من الهولندي رافايل فان در فارت المصاب، فتلقفها بطريقة رائعة وسددها «طائرة» من زاوية ضيقة داخل شباك الحارس الاسرائيلي دودو اواتي (50).

فالنسيا يعزز موقعه الثالث

وعزز فالنسيا مركزه الثالث وعمق جراح مضيفه خيريز متذيل الترتيب بعدما الحق به الهزيمة السادسة على التوالي بالفوز عليه 3-1.

واستهل فالنسيا المباراة بطريقة جيدة حيث افتتح التسجيل في الدقيقة 11 عبر خوان ماتا اثر تمريرة من الارجنتيني ايفير بانيغا، لكن اصحاب الأرض الذين لم يحققوا سوى فوز واحد هذا الموسم وكان في المرحلة السابعة على حساب فياريال، ادركوا التعادل في الدقيقة 25 مستفيدين من انزلاق دافيد نافارو لتصل الكرة من مومو الى كارلوس كالفو الذي اوضعها بيمناه في شباك الحارس سيزار سانشيز.

لكن فريق المدرب اوناي ايمري عاد ليتقدم مجددا عبر لاعب وسطه دافيد سيلفا العائد مؤخرا من الاصابة، وذلك بعدما وصلته الكرة من الجهة اليسرى عبر الهداف دافيد فيا (33)، قبل ان يضيف القائد كارلوس ماركينا الهدف الثالث بعد مجهود فردي انهاه بتسديدة قوية داخل شباك صاحب الارض (69). ورفع فالنسيا رصيده إلى 35 نقطة في المركز الثالث بفارق ست نقاط عن ريال مدريد الثاني.

ديبورتيفو يستعيد نغمة الانتصارات

واستعاد ديبورتيفو نغمة الانتصارات بعد ثلاثة تعادلات على التوالي، وذلك بفوزه على ضيفه اوساسونا بهدف سجله خوان رودريغيز (50) في مباراة لعب خلالها الخاسر بعشرة لاعبين بعد طرد الايراني جواد نيكونام (67).

ورفع ديبورتيفو رصيده الى 31 نقطة ليصعد الى المركز الرابع موقتا، مستفيدا من سقوط اشبيلية امس السبت للمرة الثالثة على التوالي وذلك بخسارته امام ضيفه راسينغ سانتاندر 1-2.

نتائج باقي المباريات

وسقط خيتافي أمام مضيفه سبورتينغ خيخون بهدف سجله دييغو كاسترو (39)، بينما اكتفى اتلتيك بلباو بالتعادل مع مضيفه ملقة بهدف لفرناندو لورنتي (78 من ركلة جزاء)، مقابل هدف للبرازيلي روبسون ويليغتون (48).

وتغلب اسبانيول على ضيفه سرقسطة بهدفين لخوان فيردو (13) وخافي ماركيز (71)، مقابل هدف لانغيل أريزميندي (40).

(أ ف ب)

ترتيب فرق الصدارة

1- برشلونة 43 نقطة من 17 مباراة
2- ريال مدريد 41 من 17
3- فالنسيا 35 من 17
4- ديبورتيفو 31 من 17
5- مايوركا 30 من 16

«الروسونيري» يحرق آمال «السيدة العجوز»

استعاد النجم البرازيلي رونالدينيو بريقه، وقاد فريقه ميلان لتحقيق فوز مبهر على مضيفه يوفنتوس بثلاثة أهداف نظيفة أمس الأول الأحد في المرحلة التاسعة عشرة من الدوري الإيطالي لكرة القدم.

جماهير يوفنتوس تحرق المدرجات قبل مغادرة ملعب الأوليمبيك

مانينغر حارس مرمى يوفنتوس خائب الأمل بعد إحراز رونالدينيو هدف ميلان الثالث (أ ب)

عاد ميلان من الملعب الأولمبي في تورينو بفوز كبير على مضيفه وغريمه يوفنتوس 3-صفر ليبتعد في المركز الثاني، ويزيد من محن مدرب الأخير تشيرو فيرارا، أمس الأول الأحد في المرحلة التاسعة عشرة من الدوري الإيطالي لكرة القدم. على الملعب الاولمبي في تورينو، مني يوفنتوس بهزيمته الأولى في عقر داره امام غريمه ميلان منذ 15 مارس 2003، عندما تفوق عليه الفريق اللومباردي بثلاثة اهداف للأوكراني اندري شفتشينكو والهولندي كلارينس سيدورف (هدفان)، مقابل هدف لمدرب "السيدة العجوز" الحالي فيرارا الذي اصبح مهددا بشكل فعلي بالإقالة لأن فريق "بيانكونيري" أصبح على بعد اربع نقاط من ميلان و12 من انتر ميلان المتصدر وحامل اللقب، علما بأن ضيفه يملك مباراة مؤجلة ايضا.

واعتقد الجميع ان يوفنتوس استعاد توازنه بعد فوزه على بارما (2-1) في المرحلة السابقة، واضعا خلفه الهزيمتين اللتين مني بهما في نهاية العام، إلا انه عاد لينتكس مجددا وبطريقة مذلة في موقعة تعتبر مصيرية لمشوار الحصول على المركز الثاني المؤهل مباشرة لمسابقة دوري ابطال اوروبا التي ودعها هذا الموسم من الباب الصغير.

ونجح ميلان في اول فرصة حقيقية من افتتاح التسجيل بعد ركلة ركنية نفذها المتخصص اندريا بيرلو من الجهة اليسرى فأخفق البرازيلي فيليبي ميلو في ابعادها لتصل الى اليساندرو نيستا، الذي لم يجد صعوبة على الاطلاق في وضعها داخل شباك الحارس النمساوي الكسندر مانينغر (29).

وتحسن اداء يوفنتوس في الشوط الثاني، وكاد يدرك التعادل بعد دقيقتين فقط بعد ركلة ركنية من دييغو وصلت الى البرازيلي كارفاليو اماوري الذي حولها برأسه الى كييلني الذي وصل متأخرا الى الكرة (47).

وحاول فيرارا ان يتدارك الموقف قبل فوات الأوان فزج بالمخضرم اليساندرو دل بييرو بدلا من المخضرم الآخر البوسني حسن صالح حميديتش (61)، الا ان شيئا لم يتغير بالنسبة لأصحاب الارض، بل وجدوا أنفسهم متخلفين بفارق هدفين بعدما نجح البرازيلي رونالدينيو في اضافة الهدف الثاني لميلان بكرة رأسية لامست رأس البديل باولو دي سيغليه وسكنت شباك مانينغر، وذلك اثر ركنية ايضا نفذها بيرلو من الجهة اليسرى (71).

ثم اطلق رونالدينيو رصاصة الرحمة على يوفنتوس وسجل هدفه الشخصي الثاني في الدقيقة 88 بعدما وصلته الكرة من رأسية للفرنسي ماتيو فلاميني فسددها من مسافة قريبة داخل الشباك، مسجلا هدفه الثامن هذا الموسم.

(أ ف ب)

«الشياطين الحمر» في الدوحة

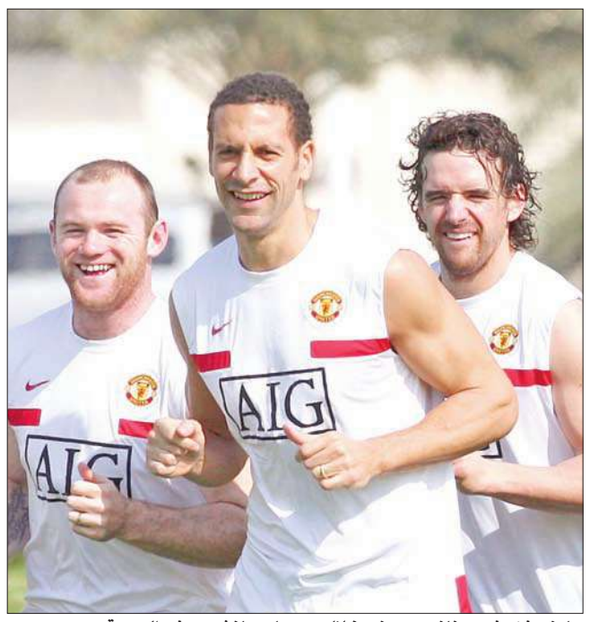
هارغريفز وفيردیناند وروني خلال تدريبات مانشستر في الدوحة

وصل إلى الدوحة مساء امس الأول الأحد فريق مانشستر يونايتد بطل انكلترا لكرة القدم للانتظام في معسكر تدريبي فيها حتى بعد غد الخميس. وحضر الفريق الإنكليزي بكل نجومه وبقيادة مدربه الاسكتلندي اليكس فيرغوسون الذي فضل الابتعاد عن موجة الصقيع التي تضرب بريطانيا حاليا.

وسيؤدي مانشستر يونايتد تدريباته على ملاعب اكاديمية اسباير زون يوميا عدا غد الأربعاء الذي سيكون يوم راحة للاعبين.

ويعد مانشستر يونايتد اول فريق بهذا الوزن يعسكر في العاصمة القطرية التي استضافت في نوفمبر الماضي مباراة منتخبي انكلترا والبرازيل الودية والتي حسمها الأخير بهدف للاشيء.

وكان مانشستر تعادل مع برمنغهام 1-1 في المرحلة الحادية والعشرين من الدوري المحلي، والتي شهدت تأجيل سبع مباريات بسبب الأحوال المناخية الصعبة.

برباتوف قد يحتاج إلى عملية جراحية

ربما يحتاج المهاجم البلغاري ديميتار برباتوف نجم مانشستر يونايتد الإنكليزي لكرة القدم إلى عملية استكشافية، لتحديد حجم إصابته في الركبة. ولم يشارك برباتوف مع فريقه خلال التعادل 1-1 مع برمنغهام سيتي السبت الماضي.

وقال سير أليكس فيرغسون المدير الفني لمانشستر يونايتد: "ديميتار أراد اللعب رغم الإصابة، ولكننا شعرنا أنه يجب علينا تحديد حجم الإصابة بجانب عودته إلى لياقته الكاملة مجدداً... ربما يحتاج إلى عملية استكشافية".

مانشستر يحقق أرباحاً بقيمة 53.6 مليون يورو

أعلن نادي مانشتسر يونايتد بطل الدوري الإنكليزي لكرة القدم أمس الاثنين أنه حقق أرباحاً بقيمة 48.2 مليون جنيه استرليني (نحو 53.6 مليون يورو) خلال موسم 2008-2009 الذي بلغ فيه نهائي مسابقة دوري ابطال اوروبا، اضافة الى احرازه لقب بطولة الدوري الممتاز.

ويتضمن هذا المبلغ قسماً من بدل انتقال مهاجمه البرتغالي كريستيانو رونالدو إلى صفوف ريال مدريد لقاء صفقة قياسية بلغت قيمتها 90 مليون يورو.

وتضمنت أيضا الأرباح التي اعلنها مانشستر يونايتد مبلغ 41.9 مليون جنيه (نحو 46.6 مليون يورو) كخدمة لدَينه الذي يقدر بنحو 700 مليون جنيه استرليني بحسب وسائل الإعلام البريطانية.

(أ ف ب - د ب أ)

فيرارا متيقن من بقائه

قال تشيرو فيرارا مدرب يوفنتوس إنه يثق بأنه سيبقى في منصبه بعد هزيمة فريقه على ملعبه أمام ميلان أمس الأول الأحد.

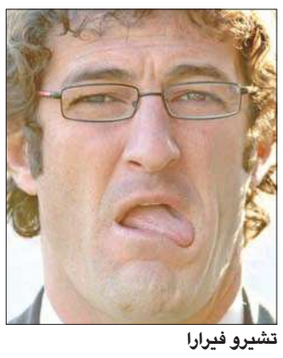
تشيرو فيرارا

كشف مدرب يوفنتوس تشيرو فيرارا انه لا يشعر بخطر اقالته من منصبه رغم الهزيمة المذلة التي مني بها فريق «السيدة العجوز» امس الاول الاحد على ارضه امام غريمه التقليدي ميلان.

ووضع فيرارا تحت المجهر منذ خروج يوفنتوس من الدور الاول لمسابقة دوري ابطال اوروبا بعد الخسارة المذلة على ارضه امام بايرن ميونيخ الالماني (1-4)، لكنه حافظ على منصبه رغم ذلك وهو متأكد ايضا ان شيئا لن يتغير رغم هزيمة امس الاول في الملعب الاولمبي.

وقال فيرارا بهذا الصدد: «لا أشعر بأن عملي في خطر. تركيزي منصبّ على ما يجب علينا فعله من اجل تغيير هذا الوضع السلبي. سأتقبل اي قرار يتخذ، لكن كما قلت سابقا وأكرر مجددا لن اترك هذه السفينة. انه وقت عصيب بالنسبة الينا».

وبدت جماهير يوفنتوس حانقة تماما على ما قدمه فريقها في مباراة امس الأول، وقد وجهت إلى لاعبيها صافرات الاستهجان خصوصا البرازيلي فيليبي ميلو الذي تسبب في الهدف الاول بعدما اخفق في ابعاد كرة ركنية لتصل الى اليساندرو نستا الذي وضعها داخل الشباك دون عناء يذكر.

ويأمل فيرارا (42 عاما) ان يستعيد فريقه المستوى الذي ظهر به في بداية الموسم عندما فاز في مبارياته الاربع الاولى ثم حافظ على سجله الخالي من الهزائم حتى اكتوبر الماضي، مضيفاً: «الامر منوط بنا من اجل تغيير الوضع رغم ان الحزن يخيم علينا حاليا. اريد فقط ان اعيد خلق الروح المعنوية التي كانت موجودة في بداية الموسم».

وكانت بعض التقارير تحدثت عن امكانية ان يتعاقد يوفنتوس مع المدرب الهولندي غوس هيدينك ليحل بدلا من فيرارا الذي استلم مهامه في 18 مايو خلفا لكلاوديو رانييري قبل مرحلتين من نهاية الموسم الماضي.

(أ ف ب)

آخر كلام

الجريدة. aljarida
رئيس التحرير خالد هلال المطيري

علاج طنين الأذن بالموسيقى

يرى فريق من العلماء الألمان أن العلاج بالموسيقى المعد بشكل خاص يمكن أن يخفف أعراض طنين الأذن المزمن الذي يصيب الملايين من الناس في أنحاء العالم.

وتقول حكمة تقليدية إن مستوى الضوضاء في المدن الكبرى يساهم في الواقع في الإصابة بمرض طنين الأذن الذي يؤثر أساساً على الأشخاص متوسطي العمر وكبار السن في الدول الغربية.

ويعاني نحو 20 في المئة من الأشخاص، الذين تتراوح أعمارهم بين 55 و65 سنة، أعراضاً تتضمن أصوات دقات أو أزيزاً مستمراً في الأذنين. واكتشف الباحثون في جامعة فيستفاليا فيلهيلمز بمدينة ميونيستر الألمانية، تحت إشراف الدكتور كريستو بانتيف، إمكان تخفيف ذلك الطنين من خلال صوت "يدار" بعناية من الترددات غير تلك التي تسبب الطنين.

ومن الناحية الجوهرية، تمكن العلماء من تهيئة عقول المرضى "لتجاهل" ترددات الطنين، والتركيز فقط على ترددات الموسيقى الجميلة. وفي دراسة استمرت 12 شهرا في معهد المغناطيسية البيولوجية وتحليل الإشارات البيولوجية بالجامعة، تمكن الدكتور بانتيف ومساعدوه من تحويل أعراض الطنين، الذي وصفه بأنه "إعادة تنظيم القشرة السمعية غير المتلائمة". وبتدريب المخ على الاستماع فقط إلى الترددات الجميلة، ظهر أن التأثير الجانبي الإيجابي يتمثل في أن المخ يعطي اهتماما أقل لأعراض الطنين "غير المتلائم".

وكتب بانتيف "بعد 12 شهرا من الاستماع المنتظم أظهرت مجموعة المرضى المستهدفة انخفاضا ملحوظا لصوت الطنين الوهمي، وأظهرت بشكل متلازم نشاطاً منخفضاً في مناطق القشرة السمعية التي تتجاوب مع تردد الطنين، مقارنة بالمرضى الذين تلقوا علاجاً موسيقياً مكتسباً وهمياً".

وطنين الأذن ليس من الناحية الفنية مرضا، ولكنه مجرد عرض لعدد كبير من الأسباب المحتملة تبدأ من وجود تلف بالأذن أو عدوى بها أو حتى التعرض لفترة طويلة للضوضاء الصاخبة، ولأنها وهمية بدرجة كبيرة ومن الصعب قياسها فإن حالات كثيرة تذهب دون تشخيص رغم حقيقة أن طنين الأذن يرتبط باضطراب عاطفي شديد لدى أصحاب المعاناة الذين يقولون إن الطنين المستمر يمنعهم من النوم والتركيز أو حتى التمتع بالحياة.

وفي حين أن معظم المناقشات عن طنين الأذن تميل إلى تأكيد الآليات الجسمانية فإن هناك دليلا قويا على أن مستوى إدراك الفرد لطنين الأذن لديه يمكن ارجاعه الى عوامل ذات صلة بالضغوط، ومن ثم يجب الاهتمام بتحسين حالة الجهاز العصبي بشكل عام، واستخدام وسائل علاج تدريجية وطويلة المدى.

وتتبع العلماء هذا المسار من العلاج باستخدام تعديل سلوكي لتكييف المريض للتركيز على الأصوات الجميلة، وفي هذه الحالة فإن سماعات الأذن الخاصة بأجهزة إم بي 3 يختارونها بأنفسهم، بينما لا يعيرون اهتماماً كبيراً بأعراض الطنين المزعجة.

وكتب بانتيف "بعد عام من الاستماع إلى الأصوات المفضلة، أفاد الأفراد الخاضعون للاختبار بحدوث انخفاض ملحوظ في صوت طنين الأذن، بل ان صور أشعة المخ كشفت عن انخفاض نشاط القشرة السمعية المتجاوبة مع تردد الطنين".

وكتب بانتيف "إن هذه النتائج تشير إلى أن صوت طنين الأذن يمكن تقليله بشكل ملحوظ من خلال علاج موسيقي ممتع وقليل التكلفة".

(هامبورغ - د ب أ)

المستشار الألماني الأسبق يلتزم قانونَ حظر التدخين

التزم المستشار الألماني الأسبق هيلموت شميت أخيرا قانون حظر التدخين في الأماكن العامة بألمانيا، إذ اضطرته الانتقادات التي تعرض لها أخيرا إلى التخلي عن السيجارة التي يرتبط بها بعلاقة قوية.

وحضر شميت (91 عاما) وزوجته لوكي (90 عاما) حفل الاستقبال التقليدي الذي يقيمه مسرح فيرهاوس في هامبورغ، وامتنع هو وزوجته، على غير عادتهما، عن التدخين تماما طوال الحفل، وفقا لتقرير نشرته صحيفة "بيلد" الألمانية واسعة الانتشار في موقعها الإلكتروني أمس الاثنين.

ويحضر شميت ولوكي منذ نحو 20 عاماً بانتظام حفلات الاستقبال التي يقيمها المسرح بمناسبة كل عام جديد. وأثار شميت موجة من الانتقادات لأنه حضر الحفل العام الماضي، وكان يدخن بشراهة هو وزوجته الجالسة بجواره في الصف الأول بعد فترة قليلة من دخول قانون حظر التدخين في الأماكن العامة حيز التنفيذ مطلع عام 2008. وواجه شميت الكثير من اللوم من قبل منظمات حماية غير المدخنين بعد هذه الواقعة.

وكان ضيوف الحفل البالغ عددهم نحو 300 شخص ينظرون بفضول بالغ تجاه الصف الأول حيث يجلس شميت وزوجته في انتظار اللحظة التي يخرج فيها المستشار الأسبق سيجارته ويبدأ بتدخينها، ولكن شميت خيب آمالهم والتزم بقانون حظر التدخين في الأماكن العامة.

في الوقت نفسه، ظهر شميت وزوجته بمظهر المتحابين، إذ لفتت لوكي الأنظار إليها وهي تمسك يد زوجها بحنان وتهمس في أذنه بين الحين والآخر، بينما يتجاهل هو كل من في الغرفة ولا ينصت إلا لها رغم مرور 67 عاما على زواجهما.

(هامبورغ - د ب أ)

هيلموت شميت

كي تكون المصالحة مُجْدية

صالح القلاب
كاتب وسياسي أردني

حتى لو لم تصح تقديرات المتشائمين والتقى محمود عباس (أبومازن) "صديقه اللدود" الشيخ المجاهد خالد مشعل خلال زيارته المرتقبة لدمشق، وبكى كلٌّ منهما على صدر الآخر بحرقة العاشقين، فإن كل هذا لن يقدم شيئاً ولن يؤخر شيئاً مادام لـ"فتح" برنامجها تجاه العملية السلمية ولـ"حماس" برنامج آخر معاكس، ومادام هناك دولة "رافضة" في غزة ودولة من نمط آخر في الضفة الغربية.

إن أهمية أن تكون هناك مصالحة فلسطينية- فلسطينية في هذا الوقت بالذات هو أن استحقاقات عملية السلام غدت تطرق الأبواب بقوة وأن المفاوضات المتوقفة قد تُستأنف في أي لحظة مما يستدعي أن تُنتزع من يد بنيامين نتنياهو تلك الحجة المُفتعلة القائلة إن إسرائيل لا تجد الطرف الفلسطيني الذي من الممكن أن تفاوضه، وأن (أبومازن) لا يمثل الفلسطينيين كلهم مادام هناك دولة في غزة ودولة في الضفة الغربية، وأن لكُل دولة من هاتين الدولتين مواقفها المتعارضة مع موقف "شقيقتها" الأخرى بالنسبة إلى العملية السلمية.

لن يفيد تبادل تبويس اللحى، وتبادل العناق ولا حتى توقيع ورقة المصالحة التي أعدتها مصر بعد جهود مضنية وإخفاقات وصلت إلى فقدان الأمل ما لم تَتبنَّ حركة حماس، قبل استئناف المفاوضات التي قد تستأنف في أي لحظة، برنامج منظمة التحرير الذي هو برنامج الحد الأدنى الذي وافقت عليه كل الفصائل الحقيقية والوهمية المنضوية في إطار هذه المنظمة في دورة المجلس الوطني التي انعقدت في الجزائر، وأصدرت بيان "الاستقلال" الشهير في الخامس عشر من نوفمبر 1988.

إن المعروف أن "حماس" ظلت ترفض الالتحاق بمنظمة التحرير مثلها مثل الفصائل الأخرى، وأنها لاتزال ترفض الاعتراف بهذه المنظمة كممثل شرعي ووحيد للشعب الفلسطيني، واستطراداً لاتزال ترفض برنامجها السياسي المتعلق بالحلول السلمية وعملية السلام، ولهذا فما الفائدة من أن يلتقي (أبومازن) خالد مشعل، وأن يبكي كلُّ واحد منهما بكاءً مُرّاً على صدر الآخر إذا بقيت النوايا غير صادقة والظنون غير صافية، وإذا بقيت "حماس" في خندقها الحالي، ولم تتخل تخلياً بائناً بينونة كبرى عن "فسطاط الممانعة" الذي نسيته إيران في حماة انشغالها بأوضاعها الداخلية الملتهبة.

جميل أن تكون هناك هدنة بين الذين من المفترض أنهم أبناء قضية واحدة، وجميل أن تتوقف الاتهامات المتبادلة بين فضائية فلسطين وفضائية الأقصى، لكن يبقى الأهم من كل هذا توحيد موقف التنظيمين "فتح" و"حماس" وفقاً لبرنامج منظمة التحرير الذي هو برنامج الحد الأدنى المعترف به وبهذه المنظمة دولياً، والذي تؤيده وتسانده كل الدول العربية، لأن مبادرة هذه الدول الشهيرة والمعروفة تتطابق معه بصورة كاملة وكلية.

إن هذه مسألة، وهي مسألة في غاية الأهمية، بدونها لا أهمية ولا قيمة لأي لقاء بين (أبومازن) وخالد مشعل، اللهم باستثناء التمهيد للقمة العربية الدورية التي من المفترض أن تنعقد هذه المرة في الجماهيرية الليبية العظمى، وهناك مسألة أخرى هي ضرورة أن تجرى انتخابات رئاسية وتشريعية في الحال، ووفقاً لقوانين السلطة الوطنية النافذة، فالعالم الذي تحول تحولاً جديّاً وحقيقياً تجاه قضية فلسطين، ينتظر أن يكون هناك موقف فلسطيني واحد وألّا تبقى "حماس" تغرد وحدها خارج منظمة التحرير الفلسطينية، وأن ينتهي هذا الانقسام في أقرب فرصة ممكنة، وأن تلتقي دولة غزة وتصبح هي ودولة الضفة الغربية دولة واحدة، هي الدولة المستقلة المنشودة.

الوقاية من تصلب الشرايين تبدأ من الطفولة

كشفت مؤسسة القلب الألمانية عن أن الأطفال، الذين يعانون زيادة الوزن وارتفاع ضغط الدم وخلل في عملية التمثيل الغذائي للدهون أو السكري من النوع الأول، يكونون أكثر عرضة للإصابة بأمراض الشرايين والأزمات والنوبات القلبية عندما يكبرون. وللوقاية من الإصابة بهذه الأمراض، نصحت المؤسسة الألمانية الأطفال البدناء بالحد من تناول المواد الغذائية الغنية بالسكريات والدهون والسعرات الحرارية، وتناول المزيد من الفواكه والخضراوات بدلاً من ذلك.

وأشارت المؤسسة إلى أهمية ممارسة الكثير من التمارين مما يساعد على خفض ضغط الدم، وإذا ثبت عدم جدوى تغيير أسلوب الحياة، يمكن للطبيب في هذه الحالة أن يصف أدوية لمنع تصلب الشرايين. (فرانكفورت - د ب أ)

الزواج مصدر قلق 41% من العازبات الصينيات

أظهر مسح صيني جديد أن عدد النساء العازبات اللواتي يخشين عدم العثور على الزوج المناسب هو خمس مرات أكثر من الرجال العزاب.

وأفادت وكالة أنباء الصين الجديدة (شينخوا) بأن نتائج المسح أظهرت أن حوالي 41.2 في المئة من العازبات الصينيات، ومعدل أعمارهن 30 سنة، يخشين من عدم إيجاد الزوج المناسب مقابل 8.1 في المئة فقط من الرجال.

لكن بينما أعرب 40 في المئة من النساء عن أن لديهن آمالاً مرتفعة جداً في الزوج المستقبلي، قال 44 في المئة منهن إنهن لسن مستعدات للتخلي عن أي من شروطهن لمجرد الزواج.

يشار إلى أن الجمعية الصينية لدراسات الزواج والأسرة اشتركت مع لجنة خدمات الزواج التابعة للاتحاد الصيني للعاملين الاجتماعيين، وموقع باي الإلكتروني المتخصص في خدمات الزواج لإجراء المسح الذي استغرق ثلاث سنوات، وشمل عينة من 2.02 مليون شخص أجريت معهم مقابلات، إما عن طريق لقاءات عشوائية في الشارع، أو عن طريق ملء استمارات على الإنترنت.

ونقلت "شينخوا" عن فان آيتيان أمين عام الجمعية الصينية لدراسات الزواج والأسرة قوله إن مشكلة غير المتزوجين في إيجاد النصف الآخر تكمن في موقفهم المشوش والمتعجل تجاه الزواج.

وقال فان إن "معظم العازبين، وخصوصا النساء، يعانون اضطراب أفكارهم عن الزوج المناسب، وذلك بسبب ضغوط المجتمع والعمل".

(بيجينغ - يو بي آي)

طائر يُهبط «سويسرية» اضطرارياً في روسيا

هبطت طائرة تابعة للخطوط السويسرية اضطراريا في مدينة سانت بطرسبرغ الروسية الأحد، بعد أن علق طائر في أحد محركاتها، إلا أن أحداً لم يصب بأذى، حسب وكالات الأنباء الروسية. وكان من المقرر أن تتوجه طائرة الإيرباص 319 إلى زيوريخ وعلى متنها 123 راكبا وسبعة من أفراد الطاقم، إلا أنها عادت وهبطت في مطار بولكوفو بسبب مشكلة في المحرك، حسب ما نقلت الوكالات عن مسؤول في مكتب الادعاء الإقليمي.

وأضاف المسؤول أنه "بعد إقلاع الطائرة عند الساعة الثالثة بعد الظهر (12:00 تغ) أبلغ الطاقم السلطات بوجود ذبذبات في المحرك".

وتابع: "وكشفت عمليات الفحص عن أن السبب هو وجود طائر في أحد المحركات". والعام الماضي أجبرت طائرة تابعة لخطوط جوية أميركية على الهبوط اضطرارياً في نهر هدسون في نيويورك، بعد أن تسببت طيور في تعطيل محركاتها، الا أن أحداً لم يصب بأذى.

(زيوريخ - أ ف ب)

مهرجان القرين الثقافي الـ 16 اليوم

الفعالية: منارات ثقافية: منارة الفنان التشكيلي عبدالله القصار، وافتتاح المعرض الخاص بمقتنياته.
الوقت: السابعة مساء
المكان: قاعة أحمد العدواني- ضاحية عبدالله السالم

برامج التلفزيون والخدمات على www.aljarida.com

وفيات

محمد خالد هضيبان العتيبي	69 عاما، شيع، الرجال: الفحيحيل، ق9، ش المخفر، م101، ت: 66002237، النساء: الفحيحيل، ق2، ش البدوية، م23، ت: 97991969
علي ناصر عبدالنبي علي	10 سنوات، شيع، الرجال: جامع الإمام الصادق، مجلس الإمام الباقر، الصوابر، مقابل مدرسة الصوابر المشتركة بنات، ت: 22432029، النساء: المنصورية، ق1، ش13، ج15، م1، ت: 22552534
خليفة ابداح عباس بوردن	75 عاما، شيع، الرجال: خيطان، ق6، ش36، م38، ت: 99607557، 99494879، النساء: السلام، ق7، ش706، م21، ت: 99393167
خزنه سعد سعود العدواني زوجة: ناصر زيد جدوع العدواني	74 عاما، شيعت، العمرية، ق2، ش6، م17، ت: 66644423
هدى عباس علي بوفتين	46 عاما، شيعت، الرجال: بيان، مسجد الإمام الحسن، ت: 99666204، النساء: صباح السالم، ق4، ش6، م13، ت: 66253310
نوره حمود محسن الصالحي أرملة: حمد عبدالله السالم	59 عاما، تشيع في التاسعة من صباح اليوم، الرجال: الشهداء، ق5، ش509، م18، ت: 97908056، النساء: غرب مشرف، ق 3، ش 307، م 4
غالية خلف نايف زوجة: خلف ساكت فرحان الشمري	64 عاما، شيعت، الفحيحيل، ق3، ش1، م99، ت: 99788827، 23927227، 66464656
جاسم محمد مبارك البراك	58 عاما، يشيع في التاسعة من صباح اليوم، الرجال: قرطبة، ق1، ش1، ج4، م6، ت: 99100024، 97518686، النساء: الأندلس، ق10، ش2، م50، ت: 24808710/ 24803820
سعد محمد ناصر طامي العجمي	16 عاما، يشيع في التاسعة من صباح اليوم بمقبرة صبحان، الرجال: الصباحية، ق4، م177، ديوان الطامي، ت: 99899998، النساء: الصباحية، ق4، م176

مواعيد الصلاة

الفجر	05.20
الشروق	06.44
الظهر	11.56
العصر	02.50
المغرب	05.09
العشاء	06.30

الطقس والبحر

العظمى	17
الصغرى	08
أعلى مد	11.20 ظهراً
	09.07 مساءً
أدنى جزر	04.35 صباحاً
	03.31 مساءً

bloggers

خفف سرعتك وتمتع بالحياة

الحياة أسرع من الصاروخ
الوقت يجري سريعاً
ونحن نسابق الوقت
حياتنا أصبحت مضماراً للسباق:

- اسرع فقد تأخرنا
- لن تستطيع الوصول
- الوقت قرب على الانتهاء
- أنت بطيء جداً وكسول
- لا تحاول لأنه لا يوجد وقت
- بالتأكيد لن تستطيع إتمام ما طلب منك

والكثير الكثير من العبارات السلبية التي تحثنا على السرعة والتي قد تكون قاتلة أو قد تؤدي إلى الفشل أو على الأقل قد تؤثر على تركيزك وتصيبك بالتوتر والقلق.

لذلك ادعوك إلى الانضمام إلى الحملة العالمية للتقليل من السرعة في كل شيء بحياتك.

طبيبك
/http://www.tabeebek.com

رد قانون شراء الفوائد واجب شرعي

للأسف تم إقرار قانون شراء الفوائد في جلسة 2010/1/6، على الرغم من كل المحاذير التي سبقت عن عدم عدالة وعدم دستورية القانون، والتعقيدات التي ستصاحب تطبيقه، وما سيفرضه القانون من تغيرات جوهرية على طريقة عمل القطاع المصرفي في دولة الكويت، فضلا عن أنه سيمثل سابقة مهمة من المؤكد أنه سيتبعها اقتراحات، أتوقع أن يكون الاقتراح التالي هو شراء الدولة أصل القروض. بمقتضى قانون شراء الفوائد يفترض أن تتحمل الدولة عمن اقترض 70 ألفا عشرات الآلاف من الدنانير، وعمن اقترض 5 آلاف ربما 1500 دينار فقط، رغم أن الاثنين كويتيان ولهما نفس الحق في ثروة هذا البلد، وهي قمة العدالة والمساواة التي يراها من أعلنوا تأييدهم للقانون. ما زال في رأيي هناك مجال لرد القانون، ورفض إقراره، والحكومة تملك من الوسائل ما يمكنها من إجهاض القانون، سواء من الناحية القانونية أو الدستورية.

القانون المقترح لن يكلف المال العام أكثر من 6 مليارات دولار فقط، ولكن سوف يؤثر على قطاع المال في دولة الكويت بصورة جوهرية، حيث تحظر المادة التاسعة من القانون المقترح على البنوك وشركات الاستثمار الخاضعة لرقابة البنك المركزي منح القروض للمواطنين بفوائد، مع منح البنوك التقليدية حق استحداث أدوات مالية تتوافق مع الشريعة الإسلامية لتقديم الائتمان.

اقتصاديات الكويت ودول مجلس التعاون
/http://economyofkuwait.blogspot.com

الجريدة. aljarida
www.aljarida.com
يومية سياسية مستقلة
تصدر في الكويت عن شركة الجريدة للصحافة والنشر والتوزيع
الصالحية - شارع فهد السالم - مبنى أسامة
تلفون: 22257036 / 22257037 / 22257038 - فاكس: 22257035 - ص. ب: 29846 صفاة 13159 الكويت
شكاوى التوزيع والاشتراكات: خدمة العملاء: تلفون: 1828111 - فاكس: 22252540
الإعلانات:
شركة آيديا للتسويق والإعلان ذ.م.م.
تلفون: 1822281 - فاكس: 22447555
E-mail: adbooking@idea.com.kw
التوزيع:
شركة المجموعة التسويقية
للدعاية والإعلان والنشر والتوزيع ذ. م. م.
تلفون: 24919620 - فاكس: 24839487
المقالات المنشورة في الجريدة. تعبّر عن آراء أصحابها لا عن رأي الجريدة.