الجريدة
aljarida
www.aljarida.com

الجمعة
27 نوفمبر 2026م
17 جمادى الآخرة 1448هـ
العدد 6414 - السنة العشرون
16 صفحة
السعر 100 فلس



العبدالله كرَّم الرياضيين المتميزين ونقل لهم تحيات الأمير وولي العهد

سموه بحث مع رئيس «إيرباص» التعاون المشترك لدعم الخطط التطويرية للدولة

02 و14

الأمير يعزي الرئيس الإيطالي وميلوني في وفاة مواطنَيهما

إيران تواصل نهج الغدر

وفاة إيطاليَّين وإصابة مواطن وباكستاني جراء شظايا المسيّرات المعادية





الرئيس الإيطالي



رئيسة وزراء إيطاليا

- «الدفاع»: العدوان الآثم استهدف موقعاً حيوياً... وقواتنا مستمرة في تنفيذ واجباتها بكفاءة عالية
- جاهزية دائمة لاتخاذ جميع إجراءات حماية سيادة الوطن وصون استقراره

- «الخارجية»: العدوان يشكل انتهاكاً صارخاً لسيادتنا وتهديداً مباشراً لأمننا
- «الخليجي»: تصعيد غير مقبول... ونحمّل إيران عواقب اعتداءاتها

- السعودية: الانتهاكات تعني المزيد من التوتر ونطالب طهران بوقفها فوراً
- الإمارات: تضامن كامل مع الكويت ودعم إجراءاتها لحفظ أمنها
- قطر: تصعيد خطير يعقّد جهود احتواء التوتر ويقوّض مساعي الاستقرار
- الزياني دان العدوان الآثم وأكد تضامن البحرين مع الكويت وإجراءاتها
- ميلوني: عميق الحزن لوفاة مواطنَينا... ونتضامن مع المتضررين من الهجوم
- المفوضية الأوروبية: أمن الخليج أمننا... وندعو للضغط على إيران لوقف هجماتها

03

الثانية

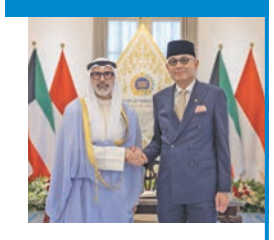

الكويت وجاكرتا: تعزيز الشراكة الاستثمارية والدفاعية

»

محليات



الطبطبائي: تحديث المنظومة التعليمية بالشراكة مع فنلندا

03 »



الحويلة: نَعد المعاقين بتنفيذ «كود البناء» وتسهيل وصولهم للمرافق

04 »

بسم الله الرحمن الرحيم

يا أيتها النفس المطمئنة ارجعي إلى ربك راضية مرضية فادخلي في عبادي وادخلي جنتي

صدق الله العظيم

عائلة الدبوس

ينعون

ببالغ الحزن والأسى فقيدهم الغالي المغفور له بإذن الله تعالى

حسين فارس عبدالعزيز الدبوس

والد كل من/ جراح، علي، فارس، عبدالهادي

وسيوارى جثمانه الثرى اليوم الجمعة الموافق 27 نوفمبر 2026

بعد صلاة العصر في مقبرة صبحان

تقبل التعازي

الرجال: يومي السبت والأحد عصراً - ديوان الدبوس (منطقة الفحيحيل، الطريق الساحلي)

النساء: يومي السبت والأحد عصراً - الفحيحيل، قطعة 10، شارع حمود حمدان الخده، شارع 20، منزل 5

للتعازي عبر الهاتف: 99854142 - 99992901

إنا لله وإنا إليه راجعون

الجريدة
العدد 6414/ الجمعة 27 نوفمبر 2026م/ 17 جمادى الآخرة 1448هـ
local@aljarida.com

الكويت و«إيرباص»: دعم خطط تطوير الطيران وتكنولوجيا الفضاء

العبدالله بحث مع فيرش التعاون ودعا إلى تسريع وتيرة إنجاز مستشفيات الضمان الصحي بأعلى المعايير


العبدالله مستقبلاً رئيس شركة إيرباص


جانب من الاجتماع

استقبل رئيس مجلس الوزراء سمو الشيخ أحمد العبدالله، في قصر بيان أمس، الرئيس الدولي لشركة إيرباص، فاوتر فان فيرش، والوفد المرافق له، بمناسبة زيارته للبلاد.

وبحث الاجتماع متابعة التعاون المشترك بين الكويت وشركة إيرباص في قطاعات الطيران والملاحة الجوية وتكنولوجيا الفضاء والاستعانة بتجارب الشركة المتقدمة؛ بما يسهم في دعم خطط الدولة لتطوير هذه القطاعات الحيوية حسب المعايير الدولية. حضر المقابلة المدير العام لهيئة تشجيع الاستثمار المباشر الشيخ، د. مشعل الجابر، ورئيس ديوان رئيس مجلس الوزراء بالإنابة، الشيخ خالد الخالد.

كما ترأس العبدالله اجتماعاً في قصر بيان، أمس، لمناقشة مستجدات مشروع مستشفيات الضمان الصحي ومراكز ضمان للرعاية الصحية الأولية.

ووجّه سمو رئيس مجلس الوزراء، خلال الاجتماع، الجهات المختصة كافة بتسريع وتيرة الإنجاز لتنفيذ هذه المشاريع وفقاً لأعلى المعايير الصحية.

حضر الاجتماع عدد من الوزراء وكبار المسؤولين في الدولة وممثلي الجهات المعنية المختصة.

الكويت وجاكرتا: تعزيز الشراكة الاستثمارية والدفاعية

وزيرا خارجية البلدين يترأسان في إندونيسيا الدورة الثانية للجنة المشتركة

اجتمع وزير الخارجية، الشيخ جراح الجابر، مع وزير خارجية إندونيسيا أرماناثا ناصر، أمس، خلال الزيارة الرسمية التي قام بها للعاصمة الإندونيسية جاكرتا.

وقالت وزارة الخارجية، في بيان، إنه جرى خلال الاجتماع استعراض العلاقات الكويتية - الإندونيسية الوثيقة، وتأكيد حرص الجانبين على تعزيز أطر التعاون الثنائي في مختلف المجالات، وبحث سبل توسيع نطاق العمل المشترك بما يخدم مصالح البلدين الصديقين.

وأضافت أنه في إطار الزيارة عقدت أعمال الدورة الثانية للجنة الكويتية - الإندونيسية المشتركة، حيث ترأس الوزير الجابر وفد الكويت، فيما ترأس الوزير أرماناثا ناصر الجانب الإندونيسي، بحضور عدد من كبار المسؤولين من الجانبين.

وشهدت أعمال اللجنة مناقشة أوجه التعاون في عدد من المجالات الحيوية، لاسيما السياسية والاقتصادية والتجارية والاستثمارية والدفاعية واستكشاف الفرص المتاحة للارتقاء بمستوى العلاقات بين البلدين الصديقين، وتوجت أعمال اللجنة بالتوقيع على محضر أعمال دورتها الثانية.

كما تم استعراض مستجدات الأوضاع على الساحتين الإقليمية والدولية وتبادل وجهات النظر بشأن القضايا ذات الاهتمام المشترك وبحث آليات تعزيز التشاور والتنسيق بين البلدين في المحافل الدولية.


وزير الخارجية مصافحاً نظيره الإندونيسي

الجابر وعبدالعاطي بحثا المستجدات الإقليمية وتعزيز الاستقرار بالمنطقة

تلقى الوزير الجابر اتصالاً هاتفياً من وزير الخارجية المصري د. بدر عبدالعاطي.

وقالت وزارة الخارجية، في بيان، إنه جرى خلال الاتصال استعراض العلاقات الأخوية بين البلدين الشقيقين، وبحث القضايا ذات الاهتمام المشترك، بالإضافة إلى آخر المستجدات الإقليمية، وسبل تعزيز الأمن والاستقرار في المنطقة.

الكويت: تعزيز تعاون منتجي الطاقة لضمان أمن الإمدادات

شاركت بالمؤتمر الوزاري الرابع للطاقة في الصين

أكد نائب رئيس البعثة في سفارة دولة الكويت لدى الصين المستشار فيصل الموعد أهمية تعزيز التعاون الدولي والتنسيق بين الدول المنتجة والمستهلكة للطاقة لضمان أمن الإمدادات واستقرار الأسواق العالمية.

وذكرت سفارة دولة الكويت لدى الصين، في بيان أمس، أن ذلك جاء في كلمة ألقاها المستشار الموعد خلال تمثيله دولة الكويت في أعمال المؤتمر الوزاري الرابع للطاقة في إطار مبادرة الحزام والطريق الذي تستضيفه مدينة «تشينغداو» بمقاطعة شاندونغ الصينية خلال الفترة من 25 إلى 27 نوفمبر الجاري.

وأكد الموعد أن الكويت تواصل أداء دورها بوصفها أحد منتجي ومصدري النفط وتولي أهمية خاصة لضمان استقرار أسواق الطاقة وتلبية احتياجاتها بما يخدم المصالح المشتركة للدول المنتجة والمستهلكة.

وأشار إلى حرص الكويت على تنويع مصادر الطاقة وتطوير بنيتها التحتية والاستفادة من التقنيات الحديثة في إطار رؤيتها التنموية (كويت 2035) الرامية إلى بناء اقتصاد أكثر تنوعاً واستدامة.

وقال إن الصين تمثل شريكاً اقتصادياً وتجارياً مهماً لدولة الكويت وأن قطاع الطاقة يعد من أبرز مجالات التعاون الثنائي، مؤكداً أهمية الاستفادة من الفرص التي تتيحها مبادرة الحزام والطريق لتعزيز الاستثمارات وتطوير البنية التحتية ونقل التكنولوجيا في المجالات ذات الاهتمام المشترك.

رئيس هندوراس: ندين الهجمات الإيرانية على الكويت وندعم السلام والاستقرار

بحث مع السفير الحداد دعم العلاقات والتعاون مع الصندوق الكويتي

بحث سفير الكويت لدى المكسيك، المحال إلى هندوراس، صلاح الحداد مع رئيس هندوراس، نصري عصفورة، سبل تعزيز العلاقات الثنائية وتطويرها في مختلف المجالات، إلى جانب التعاون مع الصندوق الكويتي للتنمية.

وقالت سفارة الكويت لدى المكسيك، في بيان تلقته «كونا»، إن ذلك جاء خلال لقاء عقد، أمس الأول، في القصر الرئاسي بعاصمة هندوراس تيغوسيغالبا، بحضور وزيرة خارجية هندوراس، ميريا أغويرو، خلال زيارة السفير الحداد إلى هندوراس.

وأضافت أن الحداد نقل خلال اللقاء تحيات سمو أمير البلاد الشيخ مشعل الأحمد إلى الرئيس عصفورة، وتمنيات سموه له بموفور الصحة ولهندوراس بدوام التقدم والازدهار.


رئيس هندوراس مصافحاً السفير الحداد

وذكرت أن رئيس هندوراس حمّل السفير نقل تحياته إلى سمو أمير البلاد، وتمنياته لسموه بأن يحفظه الله ويديم عليه الصحة والعافية.

وأوضحت أن الحداد أعرب عن اعتزاز الكويت بالعلاقات التاريخية الطيبة التي تربط البلدين الصديقين، مؤكداً رغبة الكويت في تعزيزها بمختلف المجالات.

وبينت أن السفير أشاد بالموقف المشرّف لهندوراس في رفضها وإدانتها الشديدة للاعتداءات والهجمات الإيرانية على الكويت منذ اليوم الأول لتلك الاعتداءات، فضلاً عن دعمها قرار مجلس الأمن رقم 2817 بشأن المطالبة بوقف تلك الهجمات وإدانتها.

ونقلت عن الرئيس عصفورة تأكيده متانة العلاقات بين البلدين، وحرص بلاده على تعزيزها وتطويرها، مجدداً إدانة الهجمات الإيرانية على الكويت، ومشدداً على مواقف بلاده الثابتة ومبادئها الراسخة في دعم السلام والاستقرار.

وذكرت أن رئيس هندوراس شدد أيضاً على إدانة بلاده لجميع تلك الهجمات التي تهدد حياة المواطنين الكويتيين وسلامة كل من يعيش على أراضي الكويت، معرباً عن تمنياته بتحسن الأوضاع في المنطقة.

وبينت أن اللقاء تناول استعراض سبل تعزيز العلاقات الثنائية وتطويرها وبحث التعاون مع الصندوق الكويتي للتنمية، إضافة إلى الموضوعات ذات الاهتمام المشترك.

«الحرس الوطني»: حريصون على تعزيز التعاون والتنسيق مع «الدرك الإيطالي»


المبارك مستقبلاً مسؤول «الدرك الإيطالي»

● محمد الشرهان

استقبل رئيس الحرس الوطني، الشيخ مبارك الحمود، القائد العام لقوات الدرك الإيطالي (الكارابينييري) الفريق أول سلفاتوري لونغو، بحضور وكيل الحرس الوطني الفريق الركن حمد البرجس، وسفير الجمهورية الإيطالية لدى دولة الكويت لورينزو موريني، في إطار الزيارة الرسمية التي يقوم بها الوفد الإيطالي لدولة الكويت.

ورحب رئيس الحرس بالفريق أول سلفاتوري لونغو والوفد الإيطالي، مؤكداً عمق العلاقات التي تربط دولة الكويت والجمهورية الإيطالية الصديقة، والحرص على تعزيز التعاون المشترك وتطوير آفاق التنسيق، وتبادل الخبرات في المجالات العسكرية والأمنية، تنفيذاً لتوجيهات القيادة السياسية للبلاد.

السفير الفصام يبحث مع منظمة شنغهاي للتعاون تطوير الشراكة


جانب من اللقاء

بحث سفير الكويت في بكين طلال الفصام مع الأمين العام لمنظمة شنغهاي للتعاون، نورلان يرميكباييف، سبل تعزيز وتطوير علاقات التعاون بين الجانبين في إطار تمتع دولة الكويت بصفة «شريك حوار» بالمنظمة.

وأعلنت سفارة الكويت لدى الصين، في بيان صحافي، أنه جرى خلال اللقاء الذي عقد بمقر الأمانة العامة للمنظمة في بكين استعراض العلاقات القائمة بين الجانبين وآفاق تطويرها وتوسيع مجالات التعاون ذات الاهتمام المشترك.

وأكد الفصام أهمية الدور المتنامي الذي تضطلع به منظمة شنغهاي للتعاون على الصعيدين الإقليمي والدولي في تعزيز الحوار والتعاون المتعدد الأطراف وترسيخ الأمن والاستقرار ودعم جهود التنمية المستدامة. وأعرب عن حرص الكويت على تطوير علاقاتها مع المنظمة والاستفادة من الفرص التي تتيحها أطر التعاون القائمة في إطار شراكة الحوار بما يسهم في تحقيق المصالح المشتركة وتعزيز التعاون مع الدول الأعضاء في المنظمة.

ومن جانبه، رحب الأمين العام لمنظمة شنغهاي للتعاون بالسفير الفصام، مستعرضاً دور المنظمة وأبرز برامجها ومشاريعها التنموية والفرص المتاحة لتعزيز التعاون مع الدول الشريكة في مختلف المجالات.

اليابان والكويت تبحثان إمكانية إطلاق حوار دفاعي

موكاي: اتفاق جديد بشأن المخزون النفطي المشترك خلال الأيام المقبلة

● ربيع كلاس

أكد سفير اليابان لدى البلاد، موكاي كينيتشيرو، تطلع بلاده إلى تعزيز التعاون الدفاعي والأمني مع الكويت، مشيراً إلى أن البلدين يبحثان إمكانية إطلاق حوار جديد في هذا المجال خلال الفترة المقبلة، لمناقشة القضايا الأمنية ذات الاهتمام المشترك، في ظل التحديات الإقليمية والدولية المتزايدة.

وقال موكاي، في تصريح على هامش حفل استقبال أقامته السفارة اليابانية بمناسبة وصول الملحق الدفاعي الجديد لدى الكويت، العقيد أريما تاكاكي، إن اليابان تتطلع كذلك إلى تعزيز الزيارات رفيعة المستوى بين البلدين، بما يسهم في توطيد الشراكة الاستراتيجية الشاملة، وتوسيع مجالات التعاون المشترك.

وأعرب عن تقديره لجهود القوات المسلحة الكويتية وتفانيها في الدفاع عن الوطن، مشيداً بالدور الذي تضطلع به الكويت في دعم السلام والاستقرار الإقليميين، مؤكداً أن الصداقة بين البلدين تستند إلى تاريخ من التعاون والدعم المتبادل.

حضر حفل الاستقبال العميد الركن الشيخ مشعل الفهد، ممثلاً عن القوات المسلحة الكويتية، إلى جانب عدد من المسؤولين والملحقين العسكريين والأمنيين والملحقين العسكريين المعتمدين لدى البلاد.

واستذكر السفير الياباني محطات بارزة في التعاون الدفاعي بين البلدين، مشيراً إلى مشاركة قوات الدفاع الذاتي البحرية اليابانية عام 1991 في إزالة الألغام البحرية قبالة السواحل الكويتية، عقب انتهاء حرب الخليج.

وأكد موكاي أن هذه المحطات تعكس عمق العلاقات الثنائية، معرباً عن ثقته بأن التعاون الدفاعي سيشهد المزيد من التطور خلال السنوات المقبلة.

وفي المجال النفطي، لفت إلى تواصل هاتفي في وقت سابق من نوفمبر الجاري بين وزير النفط الكويتي ووزير الاقتصاد الياباني، تناول أهمية التعاون في تخزين النفط، وتعزيز الإمدادات النفطية، كاشفاً عن استعداد البلدين للإعلان عن اتفاق جديد بشأن التعاون في مجال المخزون النفطي المشترك في اليابان خلال الأيام المقبلة، على أن تُعلن تفاصيله، بما فيها الكميات المعنية، لاحقاً.

من جانبه، أكد العقيد أريما، أهمية تعزيز التعاون الدولي لمواجهة التحديات الأمنية المتزايدة، مشيراً إلى أن التطورات المتسارعة في مجالات الذكاء الاصطناعي والأنظمة غير المأهولة والتقنيات السيبرانية والقدرات الفضائية تُحدث تحولات في طبيعة الدفاع والأمن.

وشدد على أنه لا يمكن لأي دولة التصدي بمفردها لجميع التحديات الأمنية الجديدة، مؤكداً التزام اليابان بمبادئ ميثاق الأمم المتحدة والعمل مع الكويت لدعم نظام دولي حر ومفتوح، ومثمّناً دور القيادة الكويتية في تعزيز السلام والاستقرار الإقليميين.

واستذكر تجربته السابقة في الكويت، حيث عمل مدة 3 سنوات بين عامي 2017 و2020، واصفاً إياها بأنها من أكثر الفترات ثراءً في مسيرته المهنية، ومشيراً إلى الصداقات التي كوّنها خلال إقامته في البلاد.


مشعل الفهد متوسطاً موكاي وأريما

الجريدة
العدد 6414/ الجمعة 27 نوفمبر 2026م/ 17 جمادى الآخرة 1448هـ
local@aljarida.com

إيران تواصل نهج الغدر وتستهدف موقعاً حيوياً

- وفاة إيطاليَّين وإصابة مواطن وباكستاني ... والأمير يعزي ماتاريلا وميلوني بوفاة مواطنيهما
- صاحب السمو: خالص التعازي وصادق المواساة... ولأسرتيهما جميل الصبر وحسن العزاء
- ولي العهد والعبدالله بعثا ببرقيات تعزية... وتضامن واسع مع الكويت بمواجهة العدوان

محمد الشرهان
وحمد العبدلي







- «الدفاع»: جاهزية مستمرة لاتخاذ جميع إجراءات حماية سيادة الوطن وصون استقراره
- «الخارجية»: العدوان يشكل انتهاكاً صارخاً لسيادتنا وتهديداً مباشراً لأمننا
- البديوي: نحمّل طهران كامل المسؤولية عن تداعيات الاعتداءات وعواقبها
- السعودية: الانتهاكات تعني المزيد من التوتر ونطالب طهران بوقفها فوراً
- الزياني دان العدوان الآثم وأكد تضامن البحرين مع الكويت وإجراءاتها
- قطر: تصعيد خطير يعقّد جهود احتواء التوتر ويقوض مساعي الاستقرار
- الإمارات: تضامن كامل مع الكويت ودعم إجراءاتها لحفظ أمنها

في حلقة جديدة من مسلسل الغدر الإيراني الممجوج الذي لا ينتهي، واعتداءاتها المنفلتة التي لا تضع اعتباراً لجوار أو أعراف دبلوماسية أو مبادئ أممية أو إنسانية، رصدت قواتنا المسلحة، أمس، عدداً من الطائرات المسيّرة المعادية داخل المجال الجوي الكويتي، خلّفت شظايا أسفرت عن وفاة إيطاليَّين، وإصابة مواطن، وآخر باكستاني.

برقيات تعزية

وقد بعث سمو أمير البلاد الشيخ مشعل الأحمد ببرقيتي تعزية إلى الرئيس الإيطالي سيرجيو ماتاريلا، وإلى رئيسة الوزراء جورجيا ميلوني، عبّر فيهما سموه عن خالص تعازيه وصادق مواساته بوفاة مواطنَين إيطاليَّين جراء العدوان الإيراني الآثم الذي استهدف دولة الكويت، أمس، راجياً سموه لأسرتيهما جميل الصبر وحسن العزاء.

كما بعث سمو ولي العهد الشيخ صباح الخالد ببرقيتي تعزية إلى ماتاريلا وميلوني ضمّنهما سموه خالص تعازيه وصادق مواساته بوفاة المواطنين الإيطاليين جراء العدوان الإيراني الآثم متمنياً لأسرتيهما جميل الصبر.

وبعث سمو الشيخ أحمد العبدالله رئيس مجلس الوزراء ببرقيتي تعزية إلى الرئيس الإيطالي وإلى رئيسة الوزراء.

> عميق الحزن لوفاة مواطنينا... ونتضامن مع المتضررين من الهجوم
> ميلوني

بيان «الدفاع»

وفي بيان لوزارة الدفاع، قال المتحدث الرسمي باسمها، العقيد الركن سعود العطوان، إن قواتنا رصدت عدداً من الطائرات المسيّرة المعادية داخل المجال الجوي الكويتي، وقد تم التعامل معها.

وقال العطوان إن العدوان الإيراني الآثم استهدف أحد المواقع الحيوية، مما أدى إلى سقوط شظايا تسببت في إصابة 4 أشخاص، أحدهم مواطن، إلى جانب إيطاليَّين (توفيا لاحقاً)، ورابع باكستاني، إضافة إلى وقوع أضرار مادية، مبيناً أن المصابين نُقلوا إلى أحد المستشفيات لتلقي العلاج اللازم.

وأضاف أن القوات المسلحة تؤكد استمرارها في تنفيذ مهامها وواجباتها بكفاءة عالية، في إطار الجاهزية المستمرة والاستعداد الدائم، واتخاذ جميع الإجراءات اللازمة لحماية سيادة الوطن وصون أمنه واستقراره، بالتنسيق مع الجهات المختصة، بما يحفظ سلامة المواطنين والمقيمين.

وإلحاقاً ببيان «الدفاع»، قال العطوان إن المصابَين الإيطاليين توفيا في وقت لاحق نتيجة للإصابات التي لحقت بهما، معرباً عن تقدم الوزارة بخالص التعازي والمواساة إلى أسرتي الفقيدين، مع التمنيات بالشفاء العاجل لبقية المصابين.

> أمن الخليج أمننا جميعاً... وندعو للضغط على إيران لوقف هجماتها
> «المفوضية الأوروبية»

إدانة «الخارجية»

بدورها، أعربت وزارة الخارجية عن إدانة الكويت واستنكارها، بأشد العبارات، استمرار العدوان الإيراني الآثم على البلاد، الذي استهدف أمس، مواقع حيوية باستخدام الطائرات المسيّرة.

وأكدت الوزارة، في بيان، أن هذا العدوان يشكل انتهاكاً صارخاً لسيادة الكويت، وتهديداً مباشراً لأمنها، وخرقاً جسيماً لقواعد القانون الدولي وميثاق الأمم المتحدة وقرار مجلس الأمن 2817، مشددةً على أن استمراره يمثل تصعيداً خطيراً يهدد استقرار المنطقة، ويقوّض الجهود الدبلوماسية الرامية إلى التهدئة وخفض التصعيد.

وجددت التأكيد على أن الكويت تحتفظ بحقها الكامل في اتخاذ جميع الإجراءات اللازمة لصون سيادتها، والحفاظ على أمنها، والدفاع عن أراضيها ومنشآتها الحيوية ضد أي عدوان أو تهديد؛ استناداً إلى حقها الأصيل في الدفاع عن النفس، وفقاً للمادة 51 من ميثاق الأمم المتحدة وقواعد القانون الدولي.

وعبّرت الوزارة عن خالص تعازي الكويت وصادق مواساتها لإيطاليا، حكومةً وشعباً، إثر وفاة المواطنَين الإيطاليين جراء العدوان، متمنيةً للمصابين الشفاء العاجل.

استنكار خليجي

وتوالت، أمس، مواقف الإدانة والاستنكار للعدوان، إذ دان الأمين العام لمجلس التعاون لدول الخليج العربية جاسم البديوي، بأشد العبارات الانتهاك الإيراني الغاشم والآثم على الكويت.

وشدد البديوي، في بيان، على أن استمرار إيران في اعتداءاتها على الكويت واستهداف منشآتها الحيوية وتعريض حياة المدنيين للخطر يشكل تصعيداً بالغ الخطورة وغير مقبول تحت أي ذريعة أو مبرر، ويهدد الأمن والسلم الإقليميين والدوليين، محمّلاً طهران كامل المسؤولية عن تداعيات هذه الاعتداءات وعواقبها.

وجدد التأكيد على التضامن الكامل والمطلق مع الكويت، ودعم حقها المشروع في الدفاع عن نفسها، واتخاذ كل التدابير اللازمة لحماية سيادتها وأمنها ومقدراتها.

وأعرب عن خالص مواساته وعزائه لحكومة إيطاليا وشعبها وأسر المتوفين وتمنياته للمصابين بالشفاء العاجل، وأن يحفظ الله الكويت وشعبها من كل سوء ومكروه.

«الخارجية» السعودية

بدورها، أعربت وزارة الخارجية السعودية عن إدانة واستنكار المملكة بأشدّ العبارات العدوان الإيراني الآثم على الكويت.

وأضافت «الخارجية» أن الاعتداءات الإيرانية المتواصلة تعني مزيداً من التوتر وزعزعة الاستقرار، فضلاً عن تقويضها الجهود الدولية الهادفة لاستعادة الأمن في المنطقة.

وحمّلت المملكة إيران عواقب استمرارها في هذه الاعتداءات الغاشمة، وطالبتها بالوقف الفوري لهذه الانتهاكات، مجددةً تضامنها الكامل مع الكويت فيما تتخذه من إجراءات للحفاظ على سيادتها.

استنكار بحريني

وتلقى وزير الخارجية، الشيخ جراح الجابر، أمس، اتصالاً هاتفياً من وزير خارجية مملكة البحرين الشقيقة، د.عبداللطيف الزياني، حيث جرى خلال الاتصال إدانة العدوان الإيراني الآثم الذي استهدف مواقع حيوية في البلاد باستخدام الطائرات المسيّرة، مما أسفر عن وفاة وإصابة عدد من الأشخاص، إضافة إلى وقوع أضرار مادية.

كما تم خلال الاتصال تأكيد حق دولة الكويت الكامل في اتخاذ جميع الإجراءات اللازمة لصون سيادتها والحفاظ على أمنها واستقرارها.

بدوره، أجرى وزير الخارجية اتصالاً هاتفياً بنائب رئيس الوزراء وزير الخارجية الإيطالي، أنطونيو تاياني، حيث جرى خلال الاتصال إدانة العدوان الإيراني الآثم الذي استهدف مواقع حيوية في البلاد باستخدام الطائرات المسيّرة، مما أسفر عن وفاة شخصين إيطاليين.

وعبّر وزير الخارجية، خلال الاتصال، عن خالص تعازي الكويت وصادق مواساتها لإيطاليا الصديقة، حكومةً وشعباً، إثر مصرع شخصين إيطاليين جراء هذا العدوان.

«الخارجية» القطرية

من جهتها، دانت دولة قطر بأشد العبارات تجدد الاعتداءات الإيرانية على أراضي دولة الكويت.

وأكدت وزارة الخارجية، في بيان أمس، أن هذه الاعتداءات تعد انتهاكاً صارخاً لسيادة دولة الكويت وسلامة أراضيها، وخرقاً فاضحاً للقانون الدولي وميثاق الأمم المتحدة ومبادئ حسن الجوار.

وشددت على أن استمرار هذه الاعتداءات يمثّل تصعيداً خطيراً من شأنه تعقيد الجهود الرامية إلى احتواء التوتر، وتقويض المساعي السياسية والدبلوماسية الهادفة إلى تحقيق الأمن والاستقرار في المنطقة.

وجددت الوزارة تأكيد ضرورة الالتزام بمبادئ القانون الدولي وحسن الجوار، وتغليب لغة الحوار والحلول الدبلوماسية، بما يحول دون اتساع دائرة التوتر ويجنب المنطقة مزيداً من التصعيد.

وعبرت الوزارة عن تضامن دولة قطر الكامل مع الكويت، ودعمها لكل ما تتخذه من إجراءات للحفاظ على سيادتها وأمنها.

تضامن إماراتي

بدورها، دانت دولة الإمارات، بأشد العبارات، الهجوم الإيراني العدواني الذي استهدف دولة الكويت بالطائرات المسيّرة، وتسبب في مقتل وإصابة عدد من الأشخاص.

وأكدت وزارة الخارجية، في بيان لها، أن هذا الهجوم العدواني يمثّل انتهاكاً صارخاً لسيادة الكويت، وتهديداً لأمنها واستقرارها.

وجددت الوزارة تضامن دولة الإمارات الكامل مع الكويت، ودعمها في كل ما من شأنه حفظ أمنها واستقرارها.

وأعربت الإمارات عن تضامنها وخالص تعازيها ومواساتها إلى أسر وذوي الضحايا، متمنية الشفاء العاجل للمصابين.

ميلوني: عميق الحزن

من جانبها، أعربت رئيسة الوزراء الإيطالية، جورجيا ميلوني، عن بالغ حزنها وأسفها لوفاة مواطنين إيطاليين اثنين جراء الهجوم.

وقالت ميلوني، في تدوينة عبر منصة «إكس»، إنها تلقت خلال مشاركتها في أعمال مجلس الاتحاد الأوروبي نبأ الوفاة المأساوية للمواطنَين الإيطاليين، معربة باسمها وباسم الحكومة الإيطالية عن عميق الحزن، ومتقدمة بأحر التعازي وخالص المواساة إلى أسر الضحايا.

كما أعربت عن تضامنها مع جميع المتضررين من الهجوم وعائلاتهم.

من جهتها، أعربت رئيسة المفوضية الأوروبية، أورسولا فون دير لاين، في تدوينه لها عبر منصة إكس، عن حزنها لمقتل مواطنين إيطاليين اثنين في الكويت، إثر هجوم نُفّذ بطائرة مسيّرة إيرانية.

وأعربت فون دير لاين عن تضامنها ومواساتها لأسر الضحايا والشعب الإيطالي، داعية إلى زيادة الضغط على إيران لوقف هجماتها غير المقبولة على دول الجوار وشركاء الاتحاد الأوروبي في الخليج.

وأكدت أن أحداث اليوم (أمس) تشكّل تذكيراً جديداً بأن أمن منطقة الخليج يرتبط بأمن الجميع.

الطبطبائي: تحديث المنظومة التعليمية بالشراكة مع فنلندا

- وزير التربية عقد اجتماعاً مع القيادات التربوية لاستعراض نتائج زيارته إلى هلسنكي
- تطوير الرخصة المهنية للمعلم والمناهج ونظام المسارات الجديد والاستفادة من الخبرات الدولية

بحث وزير التربية سيد جلال الطبطبائي، أمس، مع القيادات التربوية في الوزارة نتائج زيارته الرسمية الأخيرة إلى فنلندا، التي تناولت آفاق التعاون بين البلدين في المجالات التربوية والتعليمية والاستفادة من الخبرات الفنلندية في تطوير السياسات والممارسات التعليمية بما يدعم توجهات الوزارة نحو تحديث منظومتها التعليمية وفق أفضل المعايير والممارسات الدولية.

وأوضح الطبطبائي، خلال اجتماعه الموسع مع قيادات الوزارة، أن الزيارة أسفرت عن بحث عدد من مجالات التعاون المقترحة، وفي مقدمتها تطوير منظومة الرخصة المهنية للمعلم وتعزيز آليات التقييم المستمر لكفايات المعلمين، بما يسهم في رفع مستوى الأداء المهني وترسيخ ثقافة التطوير المستدام وضمان جودة المخرجات التعليمية.

وأضاف أن مجالات التعاون شملت كذلك تقييم برنامج المعلم المتدرب والعمل على تطويره، إلى جانب إجراء تقييم خارجي للمناهج الدراسية الجديدة بما يتيح الوقوف على مدى فاعليتها وملاءمتها للأهداف التعليمية المنشودة وتحديد الجوانب التي تتطلب التطوير والتحسين، استنادا إلى أسس علمية وتربوية متخصصة.

وبيّن أن المباحثات تناولت أيضا تقييم نظام المسارات الجديد في الكويت، والاستفادة من الخبرات الفنلندية في قياس كفاءة تطبيقه ومدى تحقيقه لأهدافه التعليمية، فضلا عن بناء شبكات من المعلمين المرشدين والمدارس المتميزة بما يعزز تبادل الخبرات ونقل التجارب والممارسات التربوية الرائدة بين المدارس، ويسهم في تعميم النماذج التعليمية الناجحة.

وأشار إلى أنه تم التوافق على أن يقوم الجانب الفنلندي بإعداد مسودة مذكرة تفاهم بين وزارة التربية في الكويت والوكالة الوطنية الفنلندية للتعليم، وإحالتها إلى الجانب الكويتي عبر القنوات الدبلوماسية المعتمدة، تمهيدا لاستكمال الإجراءات اللازمة بشأنها بما يؤسس لإطار منظم للتعاون المشترك في المجالات المتفق عليها.

في مجال آخر، أعلنت وزارة التربية، فتح باب التقديم للترشح كمدربين لعام 2026 / 2027، إلكترونياً عبر منصة «تاء»، خلال هذه الفترة وحتى 30 الجاري.

وأكدت الوزارة، في بيان صحافي، أن التقديم متاح للراغبين في الترشح ضمن عدد من مجالات التدريب، تشمل القيادة والإدارة، والتخطيط، والتحول الرقمي والتكنولوجيا، والمهارات الشخصية والسلوك الإنساني، والأمن والسلامة والصحة النفسية، والثقافة الوظيفية والحوكمة المهنية، والجودة والتميز الوظيفي، والتطوير المهني، وذلك في إطار الخطة التدريبية المعتمدة للوزارة.



الطبطبائي خلال اجتماعه مع القيادات التربوية أمس

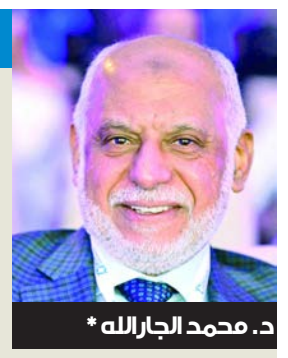

د. محمد الجارالله *

من حقنا أن نشكو... ومن الإنصاف أن نشكر

في رسالة تداولها الناس، يروي رجل أنه خضع بأسابيع قليلة لقسطرة في القلب، ثم لجراحة قلب مفتوح، ثم أُزيل عنه جهاز دعم القلب. وبعد أن أفاق، صار يتمنّى ساعة من النوم. كلما أغمض عينيه جاء مَنْ يُوقظه لسحب عينة، أو لإعطائه دواء. وكان زوّاره يذكّرونه بأجر الصابرين، إلى أن وصلته من صديق لا يعلم بمرضه عبارة أعاد قراءتها مراراً: «حسبك من الغفلة أن تكون في مقام يتوجَّب عليك فيه الشكر، وتحسبه مقاماً يتوجَّب عليك فيه الصبر».

ظلَّ الرجل يتمنّى ساعة النوم نفسها، لكنه صار يرى في يد الممرِّض الذي يُوقظه يداً تسهر على سلامته. وظلَّ نومه متقطعاً، وظهر له من معاني تلك الليلة ما كان الألم قد حجبه عنه.

ما يغيب عن الحُسبان

ننتبه إلى الخدمة يوم تتعطَّل، وقد تمرُّ أعوام من انتظامها من غير أن نسأل عمَّن يسهر عليها. وفي مراجعة نشرها روي بوميستر عام 2001، وجد الباحثون أن الخبرات السلبية تترك، في جوانب كثيرة من حياتنا، أثراً أشد من خبرات إيجابية مماثلة. ولعل هذا بعض ما يفسِّر كيف تكفي ساعة ضاق فيها صدرنا لتطغى في ذاكرتنا على يومٍ كامل جرت ساعاته الباقية على خير.

والإنصاف يبدأ بأن نردَّ إلى حسابنا ما أسقطته الألفة. فمنّا مَنْ يتعطَّل له أمر واحد، فيحكم من خلاله على الخدمة كلها. ومنّا مَنْ يطول به العهد بخللٍ يتكرَّر، حتى يكفَّ عن الشكوى منه مع بقاء ضرره. فالاعتياد قد يحجب النعمة، وقد يحجب الخلل أيضاً.

للانتظار حسابان

لنتصوَّر مريضاً في الكويت يحظى بمتابعة طيبة بمركزه الصحي، ثم يُحيله طبيبه إلى اختصاصي في المستشفى. تمضي أسابيع، وكلما سأل عن موعده سمع العبارة نفسها: «انتظر اتصالنا». في سجل الإدارة، الإحالة طلب قائم في النظام. وفي حياة المريض، هاتف يُبقيه قريباً من يده ترقُّباً لاتصال، وأيام يقضيها وهو يجهل متى يُفحص، وهل رُوعيت أولوية حالته، وإلى مَنْ يرجع إذا تغيَّرت أعراضه. وقد بينت دراسة مخبرية أجراها دي بيكر عام 2016 أن زيادة الغموض بشأن ما سيحدث قد تزيد شعور الإنسان بالتوتر، وأن أثر ذلك يظهر في بعض استجابات الجسم. وفي حال هذا المريض، يزيد غياب الجواب عبءَ الانتظار.

من حق هذا المريض أن يوصل شكواه إلى مَنْ يملك معالجتها، وأن يتابعها ويصعِّدها إذا بقيت معلَّقة. يذكر متى أُحيل، وكم مرة راجع، وما الذي ترتَّب على التأخير، ويطلب جواباً واضحاً عن موعده، وأولوية حالته، والجهة التي تتولى متابعته. وبوسعه أن يذكر فضل طبيب المركز في متابعته، وأن يكون حازماً في مطالبته بإصلاح ما تعطَّل بعد الإحالة. وإذا تكرَّرت الشكوى، فعلى المسؤول أن يُراجع طريقة ترتيب المواعيد وإبلاغ المرضى بها. فتقديم موعد لمريضٍ واحد يقضي حاجته، أما إصلاح الإجراء فينصف أيضاً مَنْ بقي ينتظر ولم يُسمع صوته.

من حديث النَّفس إلى العلن

للشكوى ثلاث درجات؛ تبدأ في النَّفس، حيث يُعيد المرء رواية ما حدث، ثم تبلغ البيت ومجلس الأهل والأصدقاء، حيث قد يجد مَنْ يصغي إليه ويساعده على تحديد ما يريد. وقد تخرج إلى الصحافة ووسائل التواصل. وكلما اتسعت دائرة السامعين، زادت مسؤولية المشتكي عن دقة روايته، وزادت مسؤولية المؤسسة عن الإصغاء. فقد يقرأ المسؤول في شكوى واحدة تفصيلاً غاب عن تقاريره وهو يتكرَّر كل يوم أمام مراجعيه.

والحسنى تتسع للصراحة والحزم. للمرء أن يُسمِّي الخطأ، وأن يعاود السؤال ما دام سببه قائماً. وبوسع المسؤول أن يسمع، وراء حدّة العبارة، واقعة تستحق أن يتحقق منها، ثم يبيِّن لصاحب الشكوى ما فعله بشأنها.

للشكر ما يسنده

أظهرت دراسة لروبرت إيمونز عام 2003 أن تدوين ما يدعو إلى الامتنان كل يوم حسَّن بشكل ملحوظ بعض جوانب الشعور بالرفاه والسعادة. وفي دراسة أُجريت عام 2016، انخفضت مستويات بعض المواد المرتبطة بالالتهاب في الدم لدى المرضى الذين دوَّنوا ما يشعرون بالامتنان له، مقارنةً بمَنْ تلقّوا الرعاية المعتادة وحدها.

وللشكر في الإيمان معنى يتجاوز ما تقيسه التجارب. قال تعالى: ﴿لَئِن شَكَرْتُمْ لَأَزِيدَنَّكُمْ﴾. وقال رسول الله، صلى الله عليه وسلم: «عجباً لأمر المؤمن، إن أمره كله خير، وليس ذاك لأحد إلا للمؤمن، إن أصابته سرَّاء شكر فكان خيراً له، وإن أصابته ضرَّاء صبر فكان خيراً له». وقد تجتمع الحالان في ليلةٍ واحدة، كما اجتمعتا لصاحبنا على سريره.

ما الذي نفعله اليوم؟

جرِّب ثلاثين يوماً أن تخصِّص في المساء ثلاث دقائق تكتب فيها ثلاثة أشياء سارت على خير. واختر إنساناً أحسن إليك، وقل له ماذا فعل، وما الذي بقي في نفسك من أثر صنيعه. وإذا كان لك حق معلّق، فدوِّن متى بدأ الأمر، وما الذي وقع، وما الذي تطلبه. ثم أوصل شكواك إلى مَنْ يملك معالجتها، وتابع جوابه.

أعود إلى الرجل في المستشفى. كان من حقه أن يسأل طبيبه عن سبيل إلى ساعة من النوم، وكان بوسعه أن يشكر مَنْ يسهر عليه. ولو استعدنا نحن يومنا على مهل، فكم من يدٍ أعانتنا ومضت من غير أن نلتفت إليها؟ وكم من خللٍ عرفناه حق المعرفة ثم تركناه يتكرَّر، لأننا اكتفينا بالحديث عنه في مجالسنا من دون تدوينه وإيصاله إلى المسؤول؟

* وزير الصحة الأسبق

الحويلة: نَعد المعاقين بتنفيذ «كود البناء» وتسهيل وصولهم للمرافق

«توجيهات القيادة السياسية واضحة بضرورة توفير الراحة لذوي الإعاقة وتذليل صعوباتهم»

مجلس الوزراء وافق على تشكيل لجنة لمراجعة المرافق وتطبيق «الكود» داخلها

مورلي: توفير وسائل نقل ميسرة لتعزيز فرصهم في التعليم والعمل والمشاركة المجتمعية

● جورج عاطف

برعاية وحضور وزيرة الشؤون الاجتماعية وشؤون الأسرة والطفولة، رئيسة اللجنة العليا لتنفيذ اتفاقية حقوق الأشخاص ذوي الإعاقة، د. أمثال الحويلة، نظم برنامج الأمم المتحدة الإنمائي وجمعية حارك للعيش المستقل للأشخاص ذوي الإعاقة الحركية ملتقى «النقل المستدام وسهولة الوصول... من المنزل إلى الوجهة» في بيت الأمم المتحدة بمنطقة مشرف.

وأكدت الحويلة أن توجيهات القيادة واضحة وجلية بضرورة بذل الجهد في سبيل تحقيق راحة ذوي الإعاقة، بما يضمن دمجهم مجتمعياً، وتذليل أي عوائق أو صعوبات قد تواجههم، واعدة المعاقين بتنفيذ «كود البناء» على مراحل داخل جميع المرافق، لاسيما الحيوية منها.

وقالت الحويلة، في تصريح أمس، على هامش الملتقى، إن «اللجنة العليا لتنفيذ اتفاقية حقوق الأشخاص ذوي الإعاقة حصلت على موافقة مجلس الوزراء بتشكيل لجنة مشتركة من الجهات المعنية كافة، لتحقيق النقل المستدام وسهولة الوصول للمعاقين، حيث ستقوم اللجنة بمراجعة المرافق، لاسيما الأكثر تردداً من جانب ذوي الإعاقة، والعمل على تحقيق كود البناء داخلها لضمان سهولة وصول هذه الفئة العزيزة على قلوبنا جميعاً».

ولفتت إلى أن جميع الأبنية الحديثة مطبقة لـ «الكود» وفقاً للاتفاقات الدولية التي صادقت الكويت عليها بهذا الشأن، مؤكدة حرص «الشؤون» على تطبيق كود سهولة الوصول داخل المرافق والأبنية التابعة لها، مثل: صالات الأفراح، ومراكز التنمية، ووحدات الرعاية الأسرية، والأسواق المركزية والأفرع التعاونية وغيرها.

المساواة وتكافؤ الفرص

وفي كلمتها خلال الملتقى، أكدت الحويلة أن سهولة الوصول تعتبر حقاً أصيلاً، وضرورة لتحقيق استقلالية ذوي الإعاقة والمساواة وتكافؤ الفرص بما يتيح مشاركتهم الفاعلة في المجتمع.

وقالت إن «الملتقى يأتي تأكيداً لأهمية التعاون الدولي في تطوير منظومات نقل أكثر كفاءة وشمولاً بما ينسجم مع رؤية كويت جديدة 2035، وأهداف التنمية المستدامة، لاسيما الهدف الحادي عشر المتعلق بالمدن والمجتمعات المستدامة»، مؤكدة أن الكويت بقيادة سمو أمير البلاد تولي اهتماماً بالغاً بحماية حقوق الأشخاص ذوي الإعاقة وتمكينهم من المشاركة في مختلف مجالات الحياة.

وشددت على أهمية تطوير منظومة النقل العام والتوسع في وسائل النقل الصديقة للبيئة مع ضمان تهيئتها للأشخاص ذوي الإعاقة وتوفير الخدمات والمعلومات التي تيسر استخدامها، لافتة إلى أن اللجنة الوطنية العليا لتنفيذ اتفاقية حقوق الأشخاص ذوي الإعاقة، التي تترأسها، تعمل على تعزيز التنسيق بين الجهات المعنية ومتابعة الجهود الوطنية لإزالة المعوقات وترجمة الالتزامات الدولية إلى إجراءات عملية تدعم استقلالية الأشخاص ذوي الإعاقة ومشاركتهم في المجتمع.



الحويلة تتوسط المشاركين في الملتقى

النقل الميسر

من جانبها، أكدت الممثلة المقيمة لبرنامج الأمم المتحدة الإنمائي في البلاد إيما مورلي ان «توفير وسائل نقل ميسرة للأشخاص ذوي الإعاقة يعزز فرصهم في التعليم والعمل والمشاركة المجتمعية، وأن ضمان إمكانية الوصول حق واستثمار في القدرات البشرية، لاسيما أن وجود عائق في أي مرحلة من مراحل التنقل قد يحول دون وصول الشخص إلى عمله أو جامعته أو حصوله على الخدمات»، مؤكدة أهمية ضمان إمكانية الوصول طوال الرحلة من المنزل إلى الوجهة.

متابعة دورية للأعمال والمشروعات ورفع تقارير أسبوعية

وجهت الحويلة، عقب اجتماعها بوكيل وزارة الشؤون الاجتماعية والمديرين العامين، لمتابعة سير العمل ومناقشة الخطط التطويرية، بتسريع وتيرة الإنجاز وتكثيف العمل الميداني والاستماع إلى الموظفين ومقترحاتهم ومعالجة المعوقات التي تواجههم بما يسهم في تطوير العمل ورفع كفاءة الخدمات المقدمة.

وشددت على أهمية المتابعة الدورية للأعمال والمشاريع ورفع تقارير أسبوعية إليها تتضمن نسب الإنجاز وأبرز المستجدات والتحديات لضمان سرعة معالجة المعوقات، وأشادت بجهود القيادات وحرصهم على مصلحة الوزارة، مؤكدة أهمية مواصلة العمل بروح الفريق الواحد وتعزيز التنسيق بين مختلف القطاعات لتحقيق الأهداف المنشودة.

«الإطفاء» تختتم برنامج التعايش مع وفد «أمن السواحل» بقطر

● محمد الشرهان

اختتمت قوة الإطفاء العام، أمس، برنامج التعايش المشترك مع وفد إدارة أمن السواحل بدولة قطر الشقيقة، والذي استمر أسبوعين، ونظمته إدارة الإطفاء والإنقاذ البحري.

وتضمن البرنامج التعرف على طبيعة عمل فرق الإطفاء والإنقاذ البحري، وتنفيذ عدد من الجولات الميدانية، والمشاركة في العمل اليومي بمراكز الإنقاذ البحري، إلى جانب تبادل الخبرات العملية والمهنية بين الجانبين، بما يسهم في تطوير القدرات، وتعزيز التعاون المشترك في مجال الإطفاء والإنقاذ البحري.



تكريم المشاركين

وفي ختام البرنامج، كرّم مدير إدارة الإطفاء والإنقاذ البحري، العميد بدر الكدم، أعضاء الوفد القطري، وسلمهم شهادات المشاركة، تقديراً لمشاركتهم في البرنامج، بما يعكس حرص قوة الإطفاء على تعزيز التعاون الخليجي، وتبادل الخبرات مع الجهات المعنية في دول مجلس التعاون الخليجي.

«الأبحاث»: تقنية لتحسين التربة وزيادة الإنتاجية وخفض مياه الري

أعلن معهد الكويت للأبحاث العلمية، أمس، تطوير تقنية لتحسين خصائص التربة الرملية وزيادة إنتاجية محاصيل الخضراوات باستخدام محسن عضوي للتربة، مع خفض استهلاك مياه الري بنسبة 40 في المئة مقارنة بالري الكامل.

وقالت الباحثة العلمية في مركز أبحاث البيئة والعلوم الحياتية بالمعهد، الدكتورة هناء بورزق، لـ«كونا»، إن المشروع البحثي المتعلق باستصلاح تربة المزرعة بمكيفات التربة العضوية للحفاظ على المياه، مما يؤدي إلى زيادة إنتاج الخضراوات، يهدف إلى تحسين خصائص التربة، وزيادة الإنتاج في ظروف الري المقنن، بما يدعم الزراعة المستدامة والأمن الغذائي في دولة الكويت.

وأوضحت أن المشروع نفذ في المزرعة التابعة لشركة الإنماء بمنطقة الوفرة لمعالجة تحديين رئيسيين يواجهان القطاع الزراعي المحلي هما ضعف قدرة التربة الرملية على الاحتفاظ بالمياه والعناصر الغذائية وشح مياه الري.

وبينت أن النتائج أظهرت زيادة في إنتاجية الكرنب بنسبة 406 بالمئة، والقرنبيط 275 بالمئة، والبروكلي 226 بالمئة، والبامية 122 بالمئة، والخس 85 بالمئة، والطماطم 17 بالمئة، مقارنة بالمحاصيل التي لم يستخدم المحسن في تربتها.

وأشارت إلى أن استخدام المحسن العضوي مع الري المقنن أسهم في تحسين الإنتاجية المائية للمحاصيل، إذ ارتفعت للطماطم من 6.12 إلى 14.36 كيلوغراماً، وللخس من 3.72 إلى 13.79 كيلوغراماً، وللباذنجان من كيلوغرامين إلى 4.60 كيلوغرامات لكل متر مكعب من مياه الري.

وأشارت إلى أن نتائج المشروع تعكس جهود المعهد لتطوير حلول قائمة على أسس علمية لتحقيق الإنتاج الزراعي المستدام وترشيد استهلاك المياه والاستفادة من المخلفات الزراعية وتعزيز الأمن الغذائي في الكويت.

بسم الله الرحمن الرحيم
يا أيتها النفس المطمئنة ارجعي إلى ربك راضية مرضية فادخلي في عبادي وادخلي جنتي
صدق الله العظيم

مشاركة عزاء

تتقدم أسرة
الجريدة.

بأحر التعازي القلبية
وخالص المواساة إلى

عائلة العمر

لوفاة المرحوم بإذن الله تعالى

يوسف علي عبدالعزيز العمر

سائلين الله العلي القدير أن يتغمد الفقيد بواسع رحمته
ويسكنه فسيح جناته ويلهم أهله وذويه الصبر والسلوان

إنا لله وإنا إليه راجعون

إعلان | قيد وكالة
تقدم السادة |
شركة فارما زون للتجارة العامة
بطلب قيد الوكالة إلى إدارة السجل التجاري الذي تعتمده الوزارة
حيث يتم تسجيل الوكالة برقم قيد: 01447 /2026
شركة وجنسيتها:
شركة ويستفيلد الطبية - المملكة المتحدة
WESTFIELD MEDICAL CO
ونشاط الوكالة عبارة عن:
تغليف ادوات التعقيم فى المستشفيات وملحقات التغليف
على أن تكون المدة من: 2026/05/10 إلى: 2029/05/09

وزارة العدل
إعلان عن بيع عقار بالمزاد العلني

تعلن إدارة الكتاب بالمحكمة الكلية عن بيع العقار الموصوف فيما يلي بالمزاد العلني، وذلك يوم الأربعاء الموافق 2026/12/16 - قاعة 5 - بالدور الثامن بقصر العدل الجديد، الساعة التاسعة صباحاً، وذلك تنفيذاً لحكم المحكمة الصادر في الدعوى رقم 2022/696 بيوع2/.
المرفوعة من:
1 - محمود حسين محمد العبدالرزاق.
2 - حنان فرحان خلف مخلف.
3 - زهرة كنعان حسين الصراف.
4 - زهرة يعقوب حاجي حسين.
ضد:
1 - امتياز سعيد المتولي.
2 - مدير عام بنك الائتمان الكويتي بصفته.
3 - مدير عام بلدية الكويت بصفته.

أوصاف العقار:
كما هو وارد بشهادة أوصاف البلدية

عقار الوثيقة رقم (2016/2276) الكائن في منطقة سلوى - قطعة (11) - قسيمة (462) - مخطط (م/33794) - مساحة (543م²)، وذلك بالمزاد العلني بثمن أساسي مقداره (246465 د.ك)، مائتان وستة وأربعون ألف وأربعمائة وخمسة وستون دينار كويتي.
** ورد بشهادة الأوصاف وجود مخالفة، وهي بناء غرفة من المواد الخفيفة على سطح المبنى.
** ووفقاً لما ورد بتقرير الخبير:
عين النزاع الكائنة بمنطقة سلوى قطعة 11 شارع 10 منزل 30 رقم آلي للعنوان: 91638068، وذلك بحضور وإرشاد المدعي الثالث شخصيا، وبصفته وكيل كل من المدعية الأولى والمدعية الثانية، وتخلف كل من المدعية الرابعة والمدعى عليها، وبرفقة السيد خبير الدراية/ عادل فهد العسلاوي.
حيث تمت المعاينة على النحو التالي:
«عين النزاع عبارة عن قسيمة مكونة من دورين وملحق وتطل على شارع واحد ويحده من ثلاث جهات بيوت مجاورة والتكسية من الخارج حجر لون بيج.
«قامت الخبيرة بطرق الباب حيث خرجت خادمة المنزل، وأفادت بأن لا يوجد أحد في المنزل بالوقت الحالي.
« قرر المدعي الثالث ووكيل كلاً من المدعية الأولى والمدعية الثانية أن أوصاف ومكونات العين من الداخل مبينة بتقرير الخبيرة السابق المؤرخ في 2016/5/9 في الدعوى رقم 2015/2840 مدني كلي / 13) خبرة رقم 819 لـ 2016) والمقدم منه ضمن حافظة مستنداته بجلسة الخبيرة المؤرخة 2021/9/28.
. وقمنا بإطلاع السيد خبير الدراية على ما جاء بتقرير الخبيرة السابق المؤرخ في 2016/5/9 سالف الذكر والذي يتبين منه أوصاف ومكونات العقار:
« الدور الأرضي: مكون من شقتين: -
« الشقة الأولى: عبارة عن عدد 2 صالة وعدد 2 غرفة وعدد 2 حمام ومطبخ.
« الشقة الثانية: عبارة عن صالة وعدد 2 غرفة وعدد 2 حمام ومطبخ وحوش.
الدور الأول: عدد 2 صالة وعدد 3 غرفة وعدد 3 حمامات ومطبخ وغرفة خادمة وغرفة مكتب.
السطح به مخزن كبير.
والتكييف مركزي ووحدات منفصلة.
ملحوظة:
نلزم السيدة/ امتياز سعيد المتبولي والسيد/ وائل عبد الحميد زامل الزامل بما ينقص من سعر العقار عن المبلغ التي قد قبلت المحكمة عطائهم به وقدره 326500 د.ك لتخلفهم عن السداد.

ثانياً: شروط المزاد:
أولاً: يبدأ المزاد بالثمن الأساسي المبين قرين العقار ويشترط للمشاركة في المزاد سداد خمس ذلك الثمن على الأقل بموجب شيك مصدق من البنك المسحوب عليه أو بموجب خطاب ضمان من أحد البنوك لصالح إدارة التنفيذ بوزارة العدل.
ثانياً: يجب على من يعتمد القاضي عطاؤه أن يودع حال انعقاد جلسة البيع كامل الثمن الذي اعتمد والمصروفات ورسوم التسجيل.
ثالثاً: فإن لم يودع من اعتمد عطاؤه الثمن كاملاً وجب عليه إيداع خمس الثمن على الأقل وإلا أعيدت المزايدة على ذمته في نفس الجلسة على أساس الثمن الذي كان قد رسا به البيع.
رابعاً: إذا أودع المزايد الثمن في الجلسة التالية حكم برسو المزاد عليه، إلا إذا تقدم في هذه الجلسة من يقبل الشراء مع زيادة العشر مصحوباً بإيداع كامل ثمن المزاد، ففي هذه الحالة تعاد المزايدة في نفس الجلسة على أساس هذا الثمن.
خامساً: إذا لم يقم المزايد الأول بإيداع الثمن كاملاً في الجلسة التالية ولم يتقدم أحد للزيادة بالعشر تعاد المزايدة فوراً على ذمته على أساس الثمن الذي كان قد رسا به عليه في الجلسة السابقة، ولا يعتد في هذه الجلسة بأي عطاء غير مصحوب بإيداع كامل قيمته. ويلزم المزايد المتخلف بما ينقص من ثمن العقار.
سادساً: يتحمل الراسي عليه المزاد في جميع الحالات رسوم نقل وتسجيل الملكية ومصروفات إجراءات التنفيذ ومقدارها 200 د.ك وأتعاب المحاماة والخبرة ومصاريف الإعلان والنشر عن البيع في الصحف اليومية.
سابعاً: ينشر هذا الإعلان تطبيقاً للقانون ويطلب المباشرين لإجراءات البيع وعلى مسؤوليتهم دون أن تتحمل إدارة الكتاب بالمحكمة الكلية أي مسؤولية.
ثامناً: يقر الراسي عليه المزاد أنه عاين العقار معاينة نافية للجهالة.

تنبيه:
1 - ينشر هذا الإعلان عن البيع بالجريدة الرسمية طبقاً للمادة 266 من قانون المرافعات.
2 - حكم رسو المزاد قابل للاستئناف خلال سبعة أيام من تاريخ النطق بالحكم طبقاً للمادة 277 من قانون المرافعات.
3 - تنص الفقرة الأخيرة من المادة 276 من قانون المرافعات على أنه «إذا كان من نزعت ملكيته ساكناً في العقار بقي فيه كمستأجر بقوة القانون، ويلتزم الراسي عليه المزاد بتحرير عقد إيجار لصالحه بأجرة المثل».

المستشار/
نائب رئيس المحكمة الكلية

استطلاع «آراء»

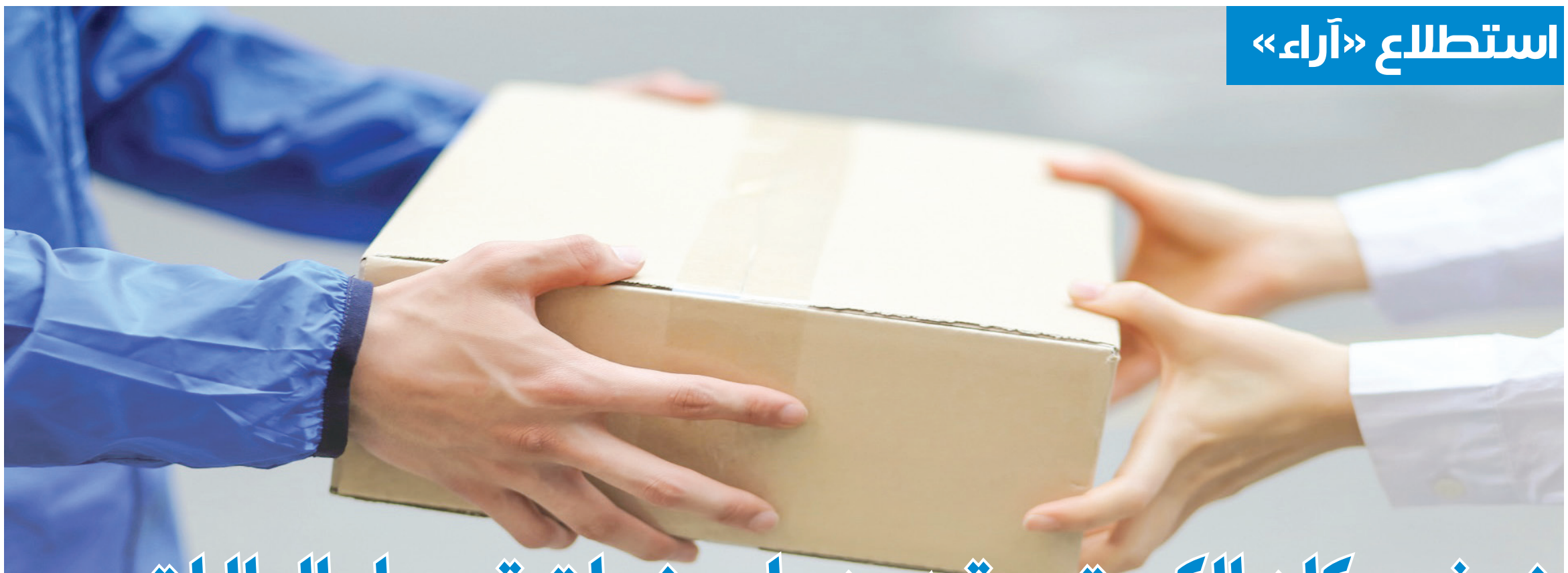

نصف سكان الكويت يعتمدون على منصات توصيل الطلبات

الشركة أجرته على عينة ضمت 500 شخص و20% يستخدمونها يومياً

أظهر استطلاع للرأي أجرته شركة آراء للبحوث والاستشارات على عينة ضمت 500 مواطن ومقيم عربي في الكويت، تزيد أعمارهم على 18 عاماً، أن تطبيقات خدمات التوصيل باتت تشكل جزءاً أساسياً من نمط الحياة اليومية لنحو نصف السكان، حيث يعتمد عليها 49% من المستطلعة آراؤهم بشكل أسبوعي، بينهم 20% يستخدمونها يومياً.

وبينت نتائج الاستطلاع، الذي أجري خلال الفترة من 27 سبتمبر إلى 11 أكتوبر 2026، أن طلبيات الطعام تتصدر قائمة المشتريات عبر هذه التطبيقات بفارق كبير عن بقية السلع، في حين لا يزال المستهلكون يفضلون الشراء المباشر من المتاجر عند اقتناء الخضار والفاكهة والبقالة والأدوية.

كما كشفت البيانات عن تباين ملحوظ في معدلات الاستخدام بين الكويتيين والمقيمين العرب، وبين النساء والرجال، فضلاً عن الفئات العمرية المختلفة، وتستعرض السطور التالية أبرز ما كشف عنه استطلاع «آراء» للبحوث والاستشارات، راصداً بالأرقام خريطة استخدام تطبيقات التوصيل في الكويت، والفروقات الاجتماعية والديموغرافية التي تحكم هذا السوق المتنامي.

«تدلّل ودعنا نهتم باحتياجاتك، وسيصلك ما تريد إلى عتبة بابك في أقرب وقت»... هكذا تصف تطبيقات التوصيل خدماتها، وهكذا أيضاً تتسلّل إلى سلوك مستهلكين كُثر لتصبح خدمات التوصيل جزءاً من نمط الحياة اليومية، لكن، إلى أي مدى يستخدم سكان الكويت هذه التطبيقات؟ وما التطبيقات الأكثر استخداماً؟ وهل تشكّل أسعار خدمات التوصيل عائقاً أمام انتشارها؟ للإجابة عن هذه الأسئلة، استطلعت شركة آراء للبحوث والاستشارات عينة مؤلفة من 500 مواطن ومقيم عربي تزيد أعمارهم على 18 سنة، بين 27 سبتمبر و11 أكتوبر 2026.

أكثر من شخص من كل خمسة يستخدم تطبيقات التوصيل يومياً

وذكر الاستطلاع أن «تطبيق خدمة التوصيل محمّل في هاتفنا، ولا يتطلب الأمر سوى بضع نقرات لاختيار ما نريد. فالموقع وطريقة الدفع محفوظان مسبقاً في التطبيق، وما علينا بعد ذلك سوى انتظار وصول طلبنا. هذه العملية باتت مألوفة لدى كثيرين، لكن هل صارت فعلاً عادة يومية؟»، مجيباً بأن حوالي 49% يستخدمون تطبيقات التوصيل أسبوعياً، و20% من أفراد العينة يستخدمونها «يومياً»، و23% يستخدمونها «عدة مرات في الأسبوع»، فيما ذكر 6% أنهم يستخدمونها «مرة واحدة في الأسبوع»، أما البقية (8%) فيستخدمونها عدة مرات في الشهر. في المقابل، ذكر 27% أنهم «لا يستخدمون هذه التطبيقات نهائياً أو نادراً»، و14% «يستخدمونها قليلاً»، بمعنى آخر، بالرغم من الانتشار الواضح لتطبيقات خدمات التوصيل لدى نصف العينة فإن أكثر من ربع العينة لا يستخدمون هذه التطبيقات نهائيًا أو فيما ندر.

وأفاد بأن هناك فروقات جلية برزت بين الفئات الاجتماعية، لا سيما بخصوص الاستخدام المتكرر لتطبيقات التوصيل (يوميا + عدة مرات في الأسبوع)، فالكويتيون (59%) يستخدمونها أكثر بكثير من المقيمين العرب (27%)، وكذلك النساء (57%) مقارنة بالرجال (35%)، أما الشريحة العمرية الصغرى (18-34 سنة) فهي الأكثر استخداماً للتطبيقات بنسبة 52%، تليها الشريحة الوسطى (35-55 سنة) بنسبة 38%، ثم الشريحة الكبرى (ما فوق 55 سنة) بنسبة 23%.

الطعام محرّك الطلبات

وبشأن الاحتياجات التي نشتريها على الأكثر من خلال تطبيقات خدمات التوصيل، علماً أنه كلما ارتفعت نسبة الشراء عبر التطبيقات انخفضت نسبة الشراء المباشر من المحلات بطبيعة الحال؟ قال الاستطلاع: «تبدو طلبيات الطعام أكثر ما يجري على تطبيقات التوصيل، وكأنها الأساس لهذه الخدمة. 69% من مستخدمي هذه التطبيقات يعتمدون على خدماتها عند شراء الطعام، مقابل 26% يذهبون إلى المحل/المطعم لشرائه مباشرة». وتجدر الإشارة إلى أن «الطعام» هو الشيء الوحيد الذي تفوق نسبة شرائه على تطبيقات التوصيل نسبة شرائه المباشر من المحل.

وبين أن شراء «السمانة/البقالة» عبر التطبيقات أتى في المرتبة الثانية مع تفضيل أكبر لشرائها مباشرة من المحل (41% تطبيق – 54% مباشر)، ثم «الأدوية» ثالثًا (35% تطبيق – 60% مباشر)، فـ«الأزهار» رابعاً (30% تطبيق – 45% مباشر) مع تأكيد 19% أنهم لا يشترون الأزهار مطلقًا، أما «الخضار والفاكهة» فلم تتجاوز نسبة شرائها عبر التطبيقات الـ16% مقابل 79% للشراء المباشر من المحل، خصوصاً أن المستهلك يفضّل عادة معاينة هذه المنتجات وانتقاءها بنفسه.

وأضاف: «بلا شك، توفر خدمات التوصيل الراحة والوقت لمستخدميها لكنها بالمقابل تستوفي منهم ثمن ذلك، فما رأي مستخدمي التطبيقات بأسعار خدمات التوصيل وكلفتها؟»، معتبرا أن أسعار خدمات التوصيل «مرتفعة كثيراً» برأي 18% من المستخدمين، و«مرتفعة نوعًا ما» برأي 37%، وفي المقابل رأى 14% أن الأسعار «مقبولة»، فيما اعتبرها 15% «غير مرتفعة نوعًا ما»، و9% «غير مرتفعة نهائيًا».

وفي التفاصيل، وبخصوص الذين اعتبروا أسعار التطبيقات «مرتفعة كثيرا»، أتت النسب متقاربة بين النساء والرجال (19% و17% على التوالي)، فيما برز التفاوت واضحًا بين الكويتيين والمقيمين العرب (23% و10% على التوالي)، وكذلك بين الشرائح العمرية: الصغرى (18-34 سنة) والوسطى (35-55 سنة) (19% و18% على التوالي) فيما لم تتعدَّ النسبة لدى الشريحة العمرية الكبرى (ما فوق 55 سنة) التي اعتبرت أسعار التطبيقات «مرتفعة كثيرا» الـ6%، معلقاً بالقول: «إذن، قد تشكل الأسعار أحد التحديات الأساسية أمام خدمات التوصيل، وحتى بين مستخدميها، حيث يرى أكثر من نصفهم أن تكلفة هذه الخدمات مرتفعة، ولو بدرجات متفاوتة».

وأشار إلى أن 27% يستغنون عن خدمة التوصيل، وأبرز الأسباب تفضيل التدبّر بأنفسهم، وأكثر من ربع العينة (27%) لا يستخدمون تطبيقات خدمات التوصيل نهائيا أو فيما ندر. وعن أبرز الأسباب التي تدفعهم إلى الابتعاد عن هذه التطبيقات، لخصها الاستطلاع في الآتي: السبب الأول، والذي ذكره 56% منهم، هو «أحب تدبّر أموري بنفسي» خصوصاً لدى من فاقت أعمارهم الـ55 سنة، أما السبب الثاني فهو «كل شيء متوفر حولي ولا أحتاج إلى الطلب»، وقد ذكره 11%، أي بفارق 45 نقطة عن السبب الأول، وتمثل السبب الثالث في «الأسعار المرتفعة لخدمة التوصيل» وقد ذكره 9% من الذين لا يستخدمون تطبيقات التوصيل.

وتوزعت الأسباب الأخرى بين «عدم معرفة كيفية استخدام التطبيقات» (5%)، و«الأوضاع المادية التي لا تسمح باستخدام التطبيقات» (4%)، و«عدم وصول الطلبية بحالة جيدة» (2%)، فيما ذكر 11% أسبابا أخرى لم تصل نسبة كل منها إلى 1%، واللافت في أسباب العزوف عن تطبيقات التوصيل أن السبب الأول لا يتعلق بارتفاع الأسعار ولا باستصعاب التكنولوجيا، بل بتمسّك أولئك المستهلكين بعاداتهم الشرائية وتفضيلهم تدبّر احتياجاتهم بأنفسهم رغم اغراءات التطبيقات في توفير الوقت والجهد.

وتيرة استخدام تطبيقات خدمة التوصيل

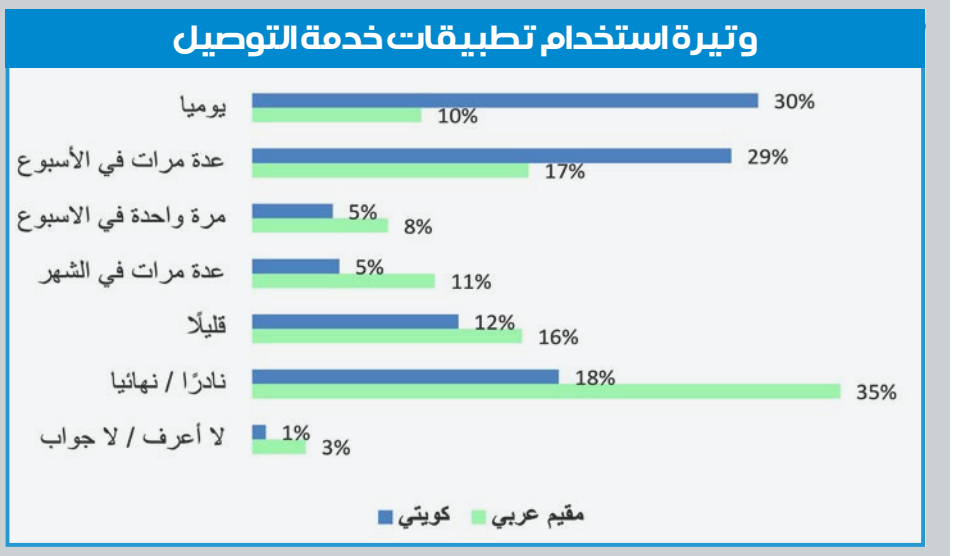

النمط الغالب في شراء الاحتياجات

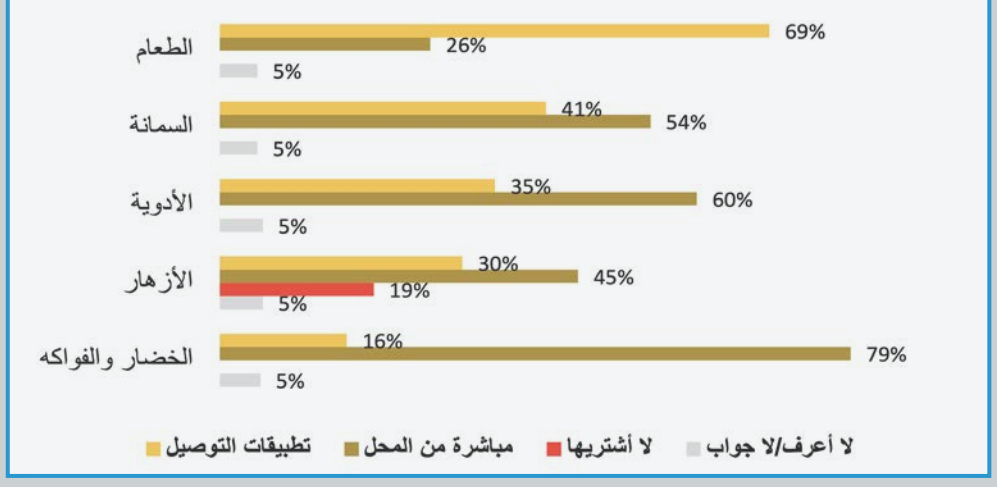

الجامعة: استحداث 10 درجات ابتعاث في 5 كليات

اعتماد أعداد المقبولين والمنح في برامج الدراسات العليا للعام المقبل

● أحمد الشمري

أقر مجلس جامعة الكويت، الخطة السنوية للبعثات للعام الجامعي 2026 / 2027، والمتضمنة استحداث 10 درجات ابتعاث في 5 كليات، واعتماد شروط التقديم لبرامج الدراسات العليا والأعداد المتوقع قبولها وأعداد المنح للعام الجامعي 2027 / 2028، فضلاً عن ترقية 3 من أعضاء الهيئة الأكاديمية في الكليات العملية إلى درجة أستاذ.

وأكدت مديرة الجامعة، أ.د. دينا الميلم، في تصريح، عقب ترؤسها اجتماع مجلس الجامعة، صباح أمس، أهمية درجات الابتعاث القائمة والمستحدثة ضمن الخطة السنوية للبعثات في إعداد كوادر أكاديمية وطنية تلبي احتياجات الأقسام العلمية وسوق العمل، وتسهم في تطوير البرامج الأكاديمية والبحثية ودعم جهود التحول الرقمي، وتعزيز الخبرات في الرعاية الصحية المتخصصة واستخدام الأساليب الكمية في تحليل المخاطر واتخاذ القرار.

من جانبها، قالت القائمة بأعمال أمين عام الجامعة والمتحدثة الرسمية باسمها، د. نورة السويح، إن المجلس اعتمد مذكرة كلية الدراسات العليا بشأن إعلان القبول وشروط التقديم والأعداد المتوقع قبولها في برامج الدراسات العليا للعام الجامعي 2028/2027.

وأضافت السويح أن المجلس اعتمد الخطة السنوية للبعثات للعام الجامعي 2027/2026، التي اشتملت على استحداث 10 درجات ابتعاث في 5 كليات، شملت تخصصي الأمن السيبراني والرياضيات الاكتوارية في كلية العلوم، وفلسفة الذكاء الاصطناعي في التربية وتكنولوجيا التعليم (الذكاء الاصطناعي في التعليم) في كلية التربية، وعلم البيانات والذكاء الاصطناعي في كلية العلوم الحياتية، وتطوير التركيبات الدوائية باستخدام الذكاء الاصطناعي في كلية الصيدلة، إضافة إلى تمريض الطب الجنائي، وتمريض القبالة، وتمريض الحالات الحرجة، والتمريض الباطني الجراحي في كلية العلوم الطبية المساعدة.

وذكرت السويح أن المجلس وافق على مذكرة تفاهم بين الجامعة ومعهد الكويت للدراسات القضائية والقانونية، بهدف تبادل الخبرات والاستفادة من الكفاءات الأكاديمية والمهنية في المجالات القضائية والقانونية، كما اعتمد ترقية 3 من أعضاء الهيئة الأكاديمية في الكليات العملية إلى درجة أستاذ.

الميلم تترأس اجتماع مجلس الجامعة

الميلم: القيادة السياسية تدعم البحث العلمي وتمكين الكفاءات الوطنية

جددت مديرة جامعة الكويت، أ.د. دينا الميلم، اعتزاز الأسرة الجامعية برعاية سمو أمير البلاد الشيخ مشعل الأحمد، وتشريفه بافتتاح مركز الكويت الوطني لأبحاث الفضاء، بحضور سمو ولي العهد الشيخ صباح الخالد، وسمو رئيس مجلس الوزراء الشيخ أحمد العبدالله، مؤكدة أن هذه الرعاية تجسد دعم القيادة السياسية للبحث العلمي، وحرصها على تمكين الكفاءات الوطنية في المجالات العلمية والتقنية.

وأوضحت الميلم أن الجامعة أسهمت، استجابة للرغبة السامية، في تأسيس مركز الكويت الوطني لأبحاث الفضاء بالتعاون مع مؤسسة الكويت للتقدم العلمي، بموجب اتفاقية لتأسيسه وتشغيله، مشيرة إلى أن الجامعة توظف خبرات باحثيها وإمكاناتها الأكاديمية من خلال كليتي العلوم والهندسة والبترول لدعم البحوث المتخصصة في علوم الفضاء وتقنياته، وإتاحة الفرص أمام الطلبة والباحثين للمشاركة فيها.

... وتختتم معرض القبول الجامعي «رحلة طموح 12»

عزيز: إقبال كبير للتعرف على التخصصات واحتياجات سوق العمل

مشاركون في ختام المعرض

اختتمت جامعة الكويت، أمس، فعاليات معرض القبول الجامعي السنوي الثاني عشر «رحلة طموح 12»، الذي نظمته عمادة القبول والتسجيل، ممثلة بإدارة القبول، برعاية مديرة الجامعة د. دينا الميلم، خلال الفترة من 23 إلى 26 الجاري، في المركز الثقافي بمدينة صباح السالم الجامعية.

وقال القائم بأعمال عميد القبول والتسجيل بالجامعة، د. فاضل عزيز، في تصريح، إن المعرض هدف إلى تعريف طلبة الصف الثاني عشر المتوقع تخرجهم من مدارس التعليم الحكومي والخاص بمختلف محافظات البلاد بشروط القبول والتخصصات الأكاديمية المتاحة والمستحدثة في الجامعة، إلى جانب احتياجات سوق العمل والفرص المهنية المتاحة بعد التخرج، بما يساعدهم على اختيار تخصصاتهم الجامعية.

وأضاف عزيز أن المعرض شهد إقبالا كبيرا من الطلبة وأولياء الأمور، وأتاح لهم فرصة التواصل المباشر مع ممثلي الكليات والجهات المشاركة، والإجابة عن استفساراتهم بشأن شروط القبول واختيار التخصصات الأكاديمية.

وأكد استمرار التواصل مع الطلبة وأولياء أمورهم عبر البريد الإلكتروني لإدارة القبول، أو مراجعة مقر عمادة القبول والتسجيل بمدينة صباح السالم الجامعية، للحصول على المعلومات والإرشادات المتعلقة بالالتحاق بالجامعة.

وأعرب عزيز عن شكره لمديرة الجامعة على رعايتها المعرض، مثمنا جهود فريق عمل إدارة القبول برئاسة مديرة الإدارة سمر العوضي في الإعداد والتنظيم، وتعاون كليات الجامعة وإداراتها والجهات المشاركة في إنجاح فعالياته.

وشهد ختام المعرض تكريم الجهات الراعية، ممثلة ببنك «تم» الراعي الماسي، وبنكي الخليج و«وياي» الراعيين الذهبيين، وبنك بوبيان الراعي الفضي، تقديرا لإسهاماتها في دعم المعرض وإنجاح فعالياته.

العوضي: 2600 مريض غسيل كلوي في الكويت 88% منهم يتلقون العلاج الدموي

دشّن المؤتمر الأول لأمراض الكلى وأكد تطوير خدمات رعاية المرضى

مروة البحراوي

كشف وزير الصحة، الدكتور أحمد العوضي، عن إجراء 404 عمليات زراعة كلى في الكويت خلال السنوات الثلاث الماضية، منها 126 عملية حتى نوفمبر الجاري، بينها 6 عمليات لأطفال، شملت للمرة الأولى أطفالاً تقل أوزانهم عن 15 كيلوغراماً، مقارنة بإجراء 129 عملية خلال 2025، و149 عملية خلال 2024، الذي تجاوزت فيه نسبة نجاح عمليات الزراعة 96 في المئة.

وأكد العوضي في افتتاح المؤتمر الأول لأمراض الكلى وزراعتها، أمس، حرص دولة الكويت على تطوير خدمات رعاية مرضى الكلى، عبر التوسع في برامج زراعة الكلى والغسيل الكلوي، وتعزيز البنية التحتية والتجهيزات الطبية والخبرات التخصصية، لافتاً إلى إطلاق البرنامج الوطني للتبادل التبادلي بين الأسر، بما يوسع فرص التوافق، ويعزز استفادة المرضى من عمليات الزراعة.

وقال إن برنامج زراعة الكلى في الكويت بدأ عام 1979، وشهد تطوراً متواصلاً على مدى عقود، وصولاً إلى افتتاح مركز الكويت لأمراض وزراعة الكلى في منطقة الصباح الطبية التخصصية عام 2024، بطاقة استيعابية تبلغ 80 سريراً.

وأضاف أن عدد مرضى الغسيل الكلوي في الكويت يبلغ نحو 2600 مريض، يتلقى 88 في المئة منهم الغسيل الدموي، مقابل 12 في المئة للغسيل البريتوني، مشيراً إلى افتتاح مركز الشيخ جابر الأحمد الصباح لغسيل الكلى في منطقة الأحمدي الصحية خلال أغسطس الماضي، بتبرع كريم من ورثة المغفور له الشيخ جابر الأحمد.

وذكر أن المركز يضم 83 سريراً، بينها 11 غرفة للعزل و4 غرف للغسيل البريتوني، وتبلغ طاقته الاستيعابية نحو 500 مريض للغسيل الدموي و100 مريض للغسيل البريتوني، مشيرا إلى أن عدد المستفيدين من خدمات الغسيل في منطقة الأحمدي الصحية بلغ نحو 519 مريضاً، فيما يبلغ معدل انتشار الغسيل الدموي طويل الأمد 417 مريضاً لكل مليون نسمة.

ولفت العوضي إلى أن منظمة الصحة العالمية تقدر عدد المصابين بمرض الكلى المزمن بنحو 674 مليون شخص حول العالم، مؤكداً أهمية الكشف المبكر، وإدماج صحة الكلى ضمن خدمات الرعاية الصحية الأولية، لاسيما للفئات الأكثر عرضة، إلى جانب الاستثمار في الوقاية والتوعية وتطوير خدمات الغسيل والزراعة ودعم الكوادر الطبية والتمريضية.



الوزير العوضي يتوسط الحضور خلال المؤتمر أمس

> 404 عمليات زراعة كلى في 3 سنوات منها 6 لأطفال في 2026
> العوضي

«منصة علمية»

من جانبه، أكد رئيس اللجنة المنظمة للمؤتمر ورئيس الجمعية العربية لأمراض وزراعة الكلى، د. تركي العتيبي، أن المؤتمر يمثل منصة علمية تجمع نخبة من الخبراء والمتخصصين من المنطقة العربية ومختلف أنحاء العالم، لتبادل المعرفة ومناقشة أحدث الأبحاث والتحديات التي تواجه الممارسة الطبية، بما ينعكس إيجاباً على رعاية المرضى وتحسين جودة حياتهم.

وأوضح العتيبي أن المؤتمر يستهدف تعزيز الروابط بين جمعيات أمراض الكلى العربية وتوسيع التعاون مع المؤسسات العلمية الدولية، مشيراً إلى أن البحث العلمي يمثل إحدى أهم أولويات الجمعية العربية لأمراض وزراعة الكلى، وفي هذا الإطار أصدرت الجمعية مجلتها العلمية ابتداءً من عام 2026، ونشرت منها 3 أعداد حتى الآن.

أعداد ومؤشرات زراعة الكلى والغسيل في الكويت

- 2026: إجراء 126 عملية زراعة حتى نوفمبر.
- 2025: إجراء 129 عملية زراعة كلى.
- 2024: إجراء 149 عملية زراعة بنسبة نجاح تجاوزت 96%.
- 6 عمليات زراعة لأطفال خلال 2026، بينهم أطفال تقل أوزانهم عن 15 كيلوغراماً.
- 1979: بدء برنامج زراعة الكلى في الكويت.
- 80 سريراً في مركز الكويت لأمراض وزراعة الكلى.
- 2600 مريض تقريباً يتلقون خدمات الغسيل الكلوي في الكويت.
- 88% غسيل دموي مقابل 12% غسيل بريتوني.
- 83 سريراً في مركز الشيخ جابر الأحمد الصباح لغسيل الكلى.
- 11 غرفة عزل و4 غرف للغسيل البريتوني بالمركز.
- 500 مريض طاقة استيعابية للغسيل الدموي و100 للغسيل البريتوني.
- 519 مستفيداً من خدمات الغسيل في منطقة الأحمدي الصحية، بينهم 449 مريضاً يتلقون الغسيل الدموي.
- 417 مريضاً لكل مليون نسمة معدل انتشار الغسيل الدموي طويل الأمد.
- 674 مليون مصاب بمرض الكلى المزمن حول العالم وفق تقديرات منظمة الصحة العالمية.

الديوانية البحرينية... مدرسة محبة وجسر تواصل بين الأشقاء

المالكي يستقبل الرواد تجسيداً للموروث وعمق الروابط الأخوية


المالكي متوسطاً الشيخ حمد الجابر وعدداً من السفراء

ربيع كلاس

استضاف سفير مملكة البحرين لدى البلاد، صالح المالكي، عدداً من الشيوخ والمواطنين والسفراء والمسؤولين في ديوانيته، في لقاء عكس أجواء التواصل الاجتماعي والتقارب الذي يميز العلاقات الأخوية بين البلدين الشقيقين.

وقال المالكي: «سعدت باستقبال رواد ديوانية سفارة البحرين، وأقول للجميع كل عام وأنتم بخير، وسنجتمع على الخير والمحبة دائماً».

وأوضح أن «الكويت رائدة بموروث الديوانية الفريد الذي يحض على التواصل والتواد»، مشيراً إلى أن «هذا التقليد الثقافي يورث من جيل لجيل ومن الآباء إلى الأبناء»، موضحاً أن «أهل البحرين يقولون المجالس مدارس، لذلك فإن الديوانيات منابر للتواصل».


... ومع سفراء السعودية وفلسطين والأردن

وأعرب المالكي عن سعادته باستقبال الشيوخ والمسؤولين والأصدقاء والإعلاميين، متمنياً «أن نجتمع دائماً على الخير على أرض الكويت، أرض المحبة والسلام».

وشهد اللقاء حضوراً من شخصيات كويتية ودبلوماسية، إلى جانب عدد من المسؤولين والمواطنين، الذين تبادلوا الأحاديث الودية في أجواء سادها الترحيب والتواصل، بما يعكس أهمية الديوانية في المجتمع الكويتي باعتبارها مساحة تجمع مختلف فئات المجتمع، وتسهم في تعزيز العلاقات الاجتماعية والإنسانية.

ورحّب السفير المالكي بضيوفه، معرباً عن تقديره لتلبيتهم الدعوة، ومؤكداً أهمية مثل هذه اللقاءات في توطيد أواصر المحبة والتواصل بين الأشقاء والأصدقاء، وتعزيز العلاقات التي تجمع مختلف مكونات المجتمع.

وتبادل الحضور الأحاديث حول عدد من الموضوعات العامة، في أجواء جسّدت روح الألفة والتآخي التي تشكل إحدى السمات البارزة للعلاقات الكويتية البحرينية، وما يربط الشعبين من وشائج تاريخية وروابط اجتماعية وثقافية راسخة.


جابر المشعل والمالكي وخالد العبدالله وفراس السعود

«الكهرباء»: رفع كفاءة الإنتاج ومواكبة نمو الطلب والتوسّع في الطاقة المتجددة

استعرضت مشاريعها المستقبلية أمام وفد دبلوماسي آسيوي

سيد القصاص

أكد وكيل قطاع التخطيط والتدريب ونظم المعلومات في وزارة الكهرباء والماء والطاقة المتجددة، المهندس علي شعبان تطلّع الوزارة إلى مواصلة التواصل مع الدول المشاركة وتبادل الخبرات والإطلاع على تجاربها في توظيف التقنيات الحديثة.

جاء ذلك خلال استقبال «الكهرباء»، أمس الأول، وفداً دبلوماسياً من الصين واليابان وجمهورية كوريا والهند وباكستان، للاطلاع على أبرز مشاريع الوزارة وخططها المستقبلية في قطاعات الكهرباء والمياه والطاقة المتجددة.

وأكد شعبان خلال اللقاء أن خطط الوزارة تركز على رفع كفاءة إنتاج الكهرباء والمياه، ومواكبة نمو الطلب، والتوسّع في مشاريع الطاقة المتجددة.

وقدّمت القطاعات المعنية في الوزارة عروضاً مرئية تناولت توقعات الطلب على الكهرباء والمياه وأبرز المشاريع الحالية والمستقبلية التي تنفذها الوزارة التي تستهدف زيادة الإنتاج، ومنها مشروع الزور الشمالية بمرحلتيه الثانية والثالثة، ومشاريع الشقايا للطاقة المتجددة، إلى جانب مشاريع تطوير البنية التحتية للمياه.

وتناول النقاش أولويات الوزارة في التوسّع في مشاريع الطاقة الشمسية المختلفة، وسبل تعزيز استمرارية إمدادات الكهرباء والمياه في حالات الطوارئ، وفرص التعاون الفني والاستثمار بالشراكة مع القطاع الخاص خلال المرحلة المقبلة.

وجاءت زيارة الوفد الدبلوماسي بتنسيق من وزارة الخارجية، ممثّلةً بمعهد سعود الناصر الدبلوماسي، ضمن برنامج تدريبي واقتصادي ينظّمه المعهد للوفد، بهدف تعزيز الدبلوماسية الاقتصادية وتبادل الخبرات بين دولة الكويت والدول الآسيوية المشاركة في عدد من القطاعات الحيوية.


جانب من استقبال الوفد الدبلوماسي

«الاتصالات»: الرقمنة توجُّه استراتيجي للحكومة

الزامل: بناء المستقبل الرقمي يتطلب رؤية تقود مسيرته وشراكات تحقق الطموحات

أكد رئيس مجلس إدارة الهيئة العامة للاتصالات وتقنية المعلومات، الدكتور خالد الزامل، أمس، أن التحول الرقمي في دولة الكويت يمثل توجهاً استراتيجياً لبناء حكومة رقمية مترابطة تستند إلى البيانات وتقدم خدمات ذكية واستباقية انسجاماً مع رؤية «الكويت 2035» وتطلعاتها التنموية.

جاء ذلك في كلمة ألقاها الزامل نيابة عن وزير الدولة لشؤون الاتصالات وتكنولوجيا المعلومات ووزير الإعلام والثقافة بالوكالة عمر العمر، خلال افتتاح النسخة الثالثة من مؤتمر ومعرض «NEXUS 2026» للتكنولوجيا والابتكار الذي تنظمه شركة (زون) لإدارة وتنظيم المعارض والمؤتمرات، بمشاركة عدد من الجهات الحكومية وشركات القطاع الخاص المحلية والعالمية.

وقال الزامل إن مسيرة التنمية والارتقاء بالعمل الحكومي تنطلق من التوجيهات السامية، مضيفاً أن الأولويات ترتكز على تطوير السياسات والأطر التنظيمية وتوحيد المعايير التقنية وتعزيز التشغيل البيني بين الأنظمة الحكومية لتبادل البيانات بأمان، والحد من ازدواجية الإجراءات والأنظمة ورفع كفاءة الإنفاق الحكومي.

وأوضح أن تحقيق هذه الرؤية يتطلب تكامل أدوار الجهات المعنية، وتطوير الأطر والمعايير التقنية وتعزيز التكامل الحكومي، وتطوير البيئة التنظيمية للقطاع، ودعم البنية التحتية الرقمية وموثوقيتها وتطوير خدمات الاتصالات وبنيتها التشغيلية.

وذكر أن الأمن السيبراني وحوكمة البيانات والجاهزية للحوسبة السحابية والتوسع المدروس في تطبيقات الذكاء الاصطناعي تعد من مرتكزات تطوير القطاع الحكومي مع الاهتمام بحماية البيانات واستمرارية الأعمال وبناء القدرات الوطنية.

وأكد أن القطاع الخاص شريك أساسي في مسيرة التحول الرقمي، لافتا إلى الدور المهم للمؤتمرات والمعارض المتخصصة ومنها معرض «NEXUS» في ربط احتياجات الجهات الحكومية بحلول الشركات المحلية والعالمية وخبراتها.

وذكر الزامل أن بناء المستقبل الرقمي لا يعتمد على التكنولوجيا وحدها إنما يتطلب رؤية تقود مسيرته وسياسات تنظمها وكفاءات تديرها وشراكات تحول الطموحات إلى واقع.

المشاريع الصغيرة

من جانبها، قالت المديرة العامة للصندوق الوطني لرعاية وتنمية المشروعات الصغيرة والمتوسطة بالتكليف، بسمة الجاسم، في كلمتها إن المعرض يجمع أصحاب المشاريع والمبتكرين والمستثمرين، ويتيح المجال لبناء الشراكات وخلق فرص جديدة للأعمال.

وأضافت الجاسم أن المشروعات الصغيرة والمتوسطة تمثل استثماراً في القدرات الوطنية، وتسهم في خلق فرص العمل وتنويع مصادر الدخل وتعزيز دور القطاع الخاص في الاقتصاد الوطني.

بدوره قال رئيس تسويق ومبيعات حلول تكنولوجيا المعلومات والاتصالات في شركة (هواوي) بمنطقة الشرق الأوسط وآسيا الوسطى، جيسون ني، في كلمته إن الشركة تركز على ثلاثة محاور رئيسية تتمثل في تعزيز أسس الاتصال الذكي، وتمكين الذكاء الاصطناعي الآمن والشامل وبناء بنية تحتية رقمية مرنة.

وأضاف ني أن سرعات شبكات الاتصالات في الكويت شهدت تحسناً ملحوظاً خلال السنوات الماضية بفضل التغطية الواسعة لشبكات الجيل الخامس، والبدء في التشغيل التجاري لتقنيات الجيل الخامس المتقدم (5G Advanced).


الزامل مفتتحاً معرض «NEXUS 2026» للتكنولوجيا والابتكار

«الأشغال»: العمل بوتيرة متسارعة لضمان تنفيذ المشاريع

أكدت وكيلة وزارة الأشغال العامة، كفاية النجدي، أهمية مواصلة العمل بوتيرة متسارعة وتضافر الجهود لضمان استمرارية تنفيذ المشاريع على أكمل وجه وفي الوقت المحدد.

جاء ذلك في بيان صحافي صادر عن الوزارة، أمس، عقب قيام النجدي بزيارة ميدانية لمشروع مبنى الشؤون الإدارية والمالية التابع لوزارة الداخلية، للاطلاع على آخر مستجدات المشروع ومتابعة سير الأعمال ونسب الإنجاز.

وشددت النجدي، وفق البيان، على ضرورة الالتزام التام بالجداول الزمنية والمواصفات الفنية المعتمدة بما يسهم في إنجاز المشروع وتسليمه وفق أعلى معايير الجودة والكفاءة.

وجاءت الجولة الميدانية للوقوف على مراحل التنفيذ والإجراءات الفنية المتبعة ومقارنة مستوى التقدم المحرز بالخطط والبرامج الزمنية المعتمدة.

«الطوارئ الخليجي»: يختتم البرنامج التدريبي لرفع كفاءة التأهب للحالات الإشعاعية

اختتم مركز مجلس التعاون لإدارة حالات الطوارئ، أمس، برنامجه التدريبي «المدرسة الإقليمية في مجال إدارة الطوارئ الإشعاعية»، الذي نظمه بالتعاون مع الوكالة الدولية للطاقة الذرية، وبمشاركة نخبة من الكوادر والمتخصصين من دول مجلس التعاون الخليجي.

ويهدف البرنامج، الذي استمر أسبوعين بالكويت في إطار مشروع تعزيز وتقوية القدرات للتصدي للطوارئ الإشعاعية في دول مجلس التعاون، إلى بناء القدرات الخليجية ورفع كفاءة الكوادر الوطنية المتخصصة في مجالات التأهب والاستجابة للطوارئ الإشعاعية والنووية، من خلال المحاضرات النظرية والتطبيقات العملية وتبادل الخبرات وأفضل الممارسات الدولية.

وقال رئيس المركز العميد حقوقي د. راشد المري، لـ«كونا»، إن نجاح البرنامج يعكس أهمية التعاون المثمر مع الوكالة الدولية للطاقة الذرية في تعزيز الجاهزية الخليجية وتطوير القدرات الفنية وتوحيد المفاهيم والإجراءات المتعلقة بالاستجابة للطوارئ الإشعاعية.

وأضاف المري أن المركز نجح في ترشيح خبيرة كويتية متخصصة بالمجال النووي للانضمام إلى فريق خبراء الوكالة الدولية للطاقة الذرية، في خطوة تعكس كفاءة الكوادر الخليجية وقدرتها على الإسهام في الجهود الدولية وإبراز الخبرات الخليجية وتمكينها من المشاركة الفاعلة في المحافل الدولية المتخصصة.

وأكد حرص المركز على استدامة التعاون مع الوكالة الدولية للطاقة الذرية وتوسيع مجالاته، بما يسهم في تأهيل الكوادر الخليجية وفق أفضل المعايير الدولية وتعزيز منظومة العمل الخليجي المشترك في إدارة الأزمات والطوارئ.


المشاركون في ختام البرنامج التدريبي أمس

العصيمي: انتظام رواتب العاملين بالتعاونيات التزام قانوني

أكدت مديرة الهيئة العامة للقوى العاملة المهندسة رباب العصيمي أن انتظام صرف رواتب العاملين في الجمعيات التعاونية التزام قانوني وفق أحكام قانون العمل في القطاع الأهلي.

وقالت العصيمي، في بيان صحافي، عقب اجتماعها مع مديري الجمعيات لبحث ملف وقف صرف رواتب العاملين في عدد منها وسبل معالجته، إن «الهيئة تحرص على التعاون مع الجمعيات بما يحفظ حقوق العمالة ويضمن استقرار العمل».

«الهيئة الخيرية» تدرب 164 لبنانياً للاندماج بسوق العمل

أعلن نائب المدير العام للمشاريع في الهيئة الخيرية الإسلامية العالمية إبراهيم البدر أن الهيئة دعمت تنفيذ ست دورات مهنية وتقنية في لبنان، بالتعاون مع الهيئة النسائية للرعاية والتواصل الاجتماعي «صلة»، أسهمت في تخريج 164 شابا وشابة، ضمن برامج مركز «مدى» للتنمية والتدريب لعام 2025–2026، ونُفذت على مرحلتين، مستهدفة تزويد المشاركين بمهارات عملية تتوافق مع احتياجات سوق العمل ومتطلباته. وأوضح البدر أن البرامج التدريبية شملت تخصصات صيانة الهواتف، وتصفيف الشعر، والتصوير والمونتاج، والطاقة الشمسية، والتسويق الإلكتروني، واستخدام الحاسوب، وهي مجالات تتيح أمام الشباب فرصا متنوعة للعمل، سواء من خلال الالتحاق بالوظائف المتاحة أو تأسيس مشروعاتهم المهنية الصغيرة وممارسة أنشطة مدرة للدخل.

شوشرة



محتوى هابط

د مبارك عبدالهادي

في كثير من الأحيان تلتقي ببعض الشخصيات الجميلة والطيبة التي تعيش على سجيتها دون تكلّف أو تعالٍ؛ لأنهم بسطاء في حياتهم الجميلة التي لا يعلم عنها العديدون الذين يعيشون في برجهم العاجي، وفي لقاءات متكررة مع بعض الصحبة الطيبة يتحول الحديث إلى صورة راسخة تجسد بعداً عن الأيام المشرقة وهم يسردون أحداثاً متواصلة عن عالمنا الذي يواجه العديد من المطبات الهوائية وتلاطم الشواطئ التي ترتطم بصخور جامدة بلا روح أو مشاعر سوى أجساد تنقاد ولا تقود لبعض الشرائم التي تعيش بيننا، وهؤلاء يعتاشون على الفتات عبر وسائل متعددة يقومون بها وأدوار مختلفة يطبقونها؛ لأن مبدأهم ثابت كمرتزقة ينساقون خلف من يدفع أكثر. وخلال السرد الجميل مع أحد الأحبة الأفاضل يشير إلى تبدل المواقف والأدوار بين بعض من يحسبون أنفسهم على المجتمع، فيوماً تجده باتجاه اليمين وفي اليوم التالي في أقصى اليسار، وهذا الحال للأسف أصبح كالداء الذي يتفشى، خاصة في وسائل التواصل الاجتماعي التي تحولت من منبر للتعبير بحدودها المحترمة إلى وسيلة لتبادل أسوأ الألفاظ، فضلاً عن الاستغلال السيئ الذي يروج ضحيته الدخلاء الذين لا يعرفون شيئاً عن هذا العالم الذي طغت عليه العديد من السلبيات بسبب السلوكيات المشينة والمظاهر الدخيلة التي أصبحت على مرأى ومسمع الجميع وفي العلن دون احترام الآخرين، الذين لا ذنب لهم سوى أنهم جزء من المهتمين والمتابعين لهذه الوسائل، سواء لكسب المعلومات أو الترفيه ومعرفة آخر التطورات والأحداث في مختلف الجوانب السياسية والاجتماعية والثقافية والرياضية والأدبية، وغيرها، إلا أنهم ما إن يتصفحوا بعض البرامج حتى يجدوا أنفسهم أمام مجارير الصرف الصحي التي تفتح على مصراعيها عبر التدخل في شؤون الآخرين أو القذف والسب وغيرها من الأمور التي يعف اللسان عنها ويرفضها ديننا الإسلامي وعاداتنا وتقاليدنا، والمشكلة الأكبر والأدهى أن البعض معلوم لدى عامة الناس ورغم ذلك يتفاخر بمحتواه الهابط وجرأته في طرح المواضيع الخارجة عن المألوف والمرفوضة أخلاقياً، فمهما حاولت أن تتلافى هذه الزمرة وعدم الوقوع في شباك محتواهم إلا أنهم يظهرون أمامك دون سابق إنذار؛ لأنهم يستخدمون كل الطرق لنشر بذاءاتهم عبر مختلف الوسائل عبر الوسطاء الذين لا هم لهم سوى إثارة البلبلة أو ممارسة هواياتهم الشاذة في إشغال الآخرين بمثل هذه الأمور المخالفة لأهداف لا تخفى على البعض.

إن هذه الآفة الطارئة التي يقف وراء انتشارها البعض عمداً تحتاج إلى عملية اجتثاث من جذورها ومحاربتها بكل السبل وتعرية من يعملون على ذلك ومحاسبتهم وقطع كل الطرق أمامهم وعدم الانصياع وراء أفكارهم السخيفة والشاذة حتى لا يصاب الأبرياء بدائهم الذي سيتحول إلى مرض يصعب علاجه من قبل المختصين الذين يعملون على إصلاح عقول المرتشين والخارجين عن المسار السليم.

آخر السطر:

كم نحتاج إلى اختصاصيين اجتماعيين وخبراء في علم النفس لعلاج المرتزقة!



الخليج والمفاعلات النووية

م. صقر خالد العنزي

حين تغيب الشمس عن الكويت في مساء صيفي، تبقى أجهزة التكييف دائرة، وتواصل محطات التحلية ضخّ المياه إلى الخزانات.

في تلك الساعات تتضح إحدى حجج الطاقة النووية في الخليج، فالمفاعل يستطيع أن يمدّ الشبكة بكهرباء منخفضة الانبعاثات ليلاً ونهاراً، وأن يوفّر بعض الغاز الذي نحرقه لتوليدها.

وفي الإمارات، تنتج مفاعلات «براكة» الأربعة سنوياً نحو 40 تيراواط ساعة، أي ما يقارب ربع كهرباء البلاد.

وفي 18 الجاري، رحّبت الكويت، أمام مجلس محافظي الوكالة الدولية للطاقة الذرّية، بالتعاون النووي المدني بين السعودية والولايات المتحدة. ولا يزال اتفاق البلدين قيد مراجعة «الكونغرس» الأميركي، فيما تخطط المملكة لبناء مفاعلين على ساحلها الشرقي.

وفي اليوم نفسه، نقلت «رويترز» عن الرئيس التنفيذي لمجموعة بابكو إنرجيز أن البحرين تستهدف تشغيل أول مفاعلاتها المعيارية الصغيرة بحلول 2035.

وما يميّز هذه المفاعلات، المعروفة اختصاراً بـ «SMRs»، إمكان تصنيع أجزاء منها في المصانع وتجميعها بالموقع. وبوسع الدولة أن تبدأ بوحدة، ثم تضيف أخرى كلما نما الطلب، وأن تستفيد من حرارة المفاعل في تحلية مياه البحر. أما الوفر المأمول فيعتمد على عدد الوحدات التي تُصنَّع من التصميم نفسه، وعلى كلفة التمويل والوقت الذي يمرّ بين توقيع العقد وبيع أول كيلوواط ساعة.

وهنا يدخل في حساب الاستدامة ما قد يغيب عن فاتورة الكهرباء، فتأخّر البناء يراكم أعباء التمويل، والوقود المستهلك يحتاج إلى إدارة آمنة تمتد إلى ما بعد عمر المحطة. ومن حق المستهلك أن يعرف منذ اليوم مَن سيموّل تفكيك المفاعل، ومن حق سكان الساحل أن يعرفوا كيف سيصلهم الإنذار إذا وقع حادث، وما الإجراءات التي ستحمي إمدادات مياه الشرب.

وللكويت مصلحة في الإجابة عن هذه الأسئلة أياً يكون قرارها بشأن بناء مفاعل، فالربط الكهربائي الخليجي يتيح شراء فائض الكهرباء من الجوار، ويمكن لدول المجلس أن تتدرّب معاً على الاستجابة لحادث إشعاعي، بمشاركة مشغّلي محطات التحلية، وتبادل قراءات محطات الرصد إذا ظهرت مؤشرات تستدعي التحقق. عندها يأخذ التكامل الخليجي معنى يعرفه أهل الكويت جيداً، فحين يفتح أحدنا الصنبور في مساء صيفي، يهمّه أن يجري الماء، وأن يعرف أن الدول التي تشترك معه في هذا البحر قد اتفقت مسبقاً على كيفية حمايته.

المقالات المنشورة تعبِّر عن آراء كتابها ولا تعكس بالضرورة رأي الجريدة.



النجدية والشاهي: حكاية من مجلس الوالدة لطيفة العبدالعالي

أحمد محمد العبدالعالي

الوالدة لطيفة العبدالعالي 1895م - 1985م، زوجها والدنا المحسن عبدالعزيز محمد الدعيج راعي السبيل المعروف 1840م 1936م رحمهما الله تعالى، نشأت على القراءة والعلم في بريدة، كانت حافظة للقرآن، عارفة بالحديث، محبة للكتب، أخذت العلم عن الشيخ عبدالرحمن السعدي، وسمت حفيدها سعدي وفاء لشيخها، وتركت لابنها مكتبة قيّمة وقد شهد بفضلها في التعليم والتربية وعلى الصدق واحترام الناس ومساعدة المحتاجين، وذكر إحسانها للفقراء وحرصها على تجنب النميمة، وربطتها صداقة بالأميرة هيا الجلوي رحمها الله زوجة الملك فيصل رحمه الله، فكانت تحج معها وتقيم في ضيافتها ببيت الملك فيصل حيث تولت تدريس أبنائه وبناته وتعليمهم، ومما رواه لنا حفيدها ابن عمنا السيد محمد عبدالرحمن الدعيج بشيء يسير مما حظي منها من معارفها، فهي كانت تجمع بين الوقار وحسن الحديث ويأنس من جالسها؛ فحين تجلس مع أبنائها وأحفادها تؤنسهم بحديثها وبساطتها بما يحلو لهم من الحكايات، ومن ذلك أنها حكت له محاورة النجدية والشاهي بما فيها من عتاب لطيف ومودة، قالت النجدية للشاهي: عذبتني وشقيتني يا موينيس ودعيت راسي مثل لج الدواريس وفيك المضرة والخسارة عليّ لا و أهِني من لا يعرفك ويطريك صبح وليل وعصر وأنا ممتهن فيك وش حيلتي والخرج قصر عليه. ورد عليها الشاهي: بالج علي تدعين أطقچ بقيظة وأحاربچ وأنحاش شتوة وقيظة وتعصبين الراس كأنچ مريضة وأعاف بيتك لو ندمتي عليه أنا أقضب العترة وأهوس على الراس وأدعي عيونچ إن چان فيها نعاس وأچيك مبطوحة وأقول لا باس تونين كأنچ طايحة في هذية. فخافت أن يتركها الشاهي فقالت: يا محلا شوفك وصف البيالات شبهتنا بحسك بدن الريالات بس النجادة حطوا بك الهوالات يوم صبوك بالملة تراها خطية. ثم رد عليها الشاهي: عندي خبر مو كل من جازة هاني يسطر العدة وينظف مكاني الله يبلي بالوسخ من بلاني لعل إن شربني ما ني بهاني أنا ربيت في البصرة وذاك المكاني واليوم كل في خطوطه شراني حتى الصغار وكبارهم لعبوا عليه. ثم ردت عليه: من حشمتك لأبيع عمري وثوبي وأنشد عن العربان لو هم حكوا بي وإذا عافتك أمي أنا اللي بصافيك. وهذه الحكاية تكشف جانباً لطيفاً من تلك المجالس اجتمع فيها العلم وحسن التربية وأُنس الحديث قبل شيوع التلفاز والراديو والهواتف الذكية، كانت الحكايات والأشعار والمحاورات تسلية المجالس يجتمع عليها الصغار والكبار فيأنسون بالكلمة ويحفظونها ثم ينقلونها لمن بعدهم، وهو ما يفتقده الكثير من البيوت بسبب الاستخدام الخاطئ لهذه الآلات، تراهم جميعاً في مجلس واحد ولكن قلوبهم شتى، ويستمد بعضهم معارفه وقيمه وسلوكه وسائر شؤونه من غير مظانها الصحيحة. فلنرد إلى مجالسنا أنسها وزينتها، ببساطتها تحلو ولنأخذ بأيدي أبنائنا في تربيتهم قبل أن تتولى تلك الأجهزة والآلات عنّا ما قصرنا فيه.



مشروعية «كاميرا مراقبة» الجيران

ضحى الغانم

أحياناً تبدأ المخالفة القانونية من زاوية عدسة ظن صاحبها أنها تحمي بيته بينما تقتحم في الحقيقة حرمة جار يسكن في الجوار، فمتى يصبح البحث عن الأمان اعتداء على الخصوصية؟ وما الذي يجعل تصرفاً يبدو في ظاهره وقاية سبباً لمساءلة قانونية قد تكلف صاحبها الكثير؟

من حيث الأصل يعد تركيب كاميرات المراقبة لحماية المنزل تصرفاً مشروعاً لتأمين المداخل والمحيط الخاص، لكن الإشكالية تبدأ حين تنحرف زاوية الكاميرا لتشمل نوافذ الجيران أو شرفاتهم أو المساحات الداخلية التي تكشف حياتهم الخاصة فتتحول أداة الأمان إلى انتهاك للخصوصية يعرض صاحبه للمساءلة القانونية.

وقد نظم القانون الكويتي استخدام كاميرات المراقبة وتداول تسجيلاتها، وحظر ما يتعارض مع الخصوصية الشخصية، وتنص الأحكام الجزائية في قانون تنظيم وتركيب كاميرات وأجهزة المراقبة الأمنية في الحالات المنصوص عليها على عقوبات قد تصل إلى الحبس مدة لا تجاوز ثلاث سنوات وغرامة من ألفي دينار إلى عشرة آلاف دينار أو بإحدى هاتين العقوبتين بحسب التكييف القانوني للواقعة وظروفها.

وعند تضرر الجار من كاميرا تكشف منزله فإن المسار السليم يبدأ بتوثيق الواقعة وتقديم شكوى رسمية إلى الجهات المختصة، بينما يعد إتلاف الكاميرا أو نشر تسجيلاتها أو التشهير عبر الإنترنت تصرفاً بالغ الخطورة يضع المتضرر نفسه تحت طائلة المساءلة، وتبقى القاعدة الأوضح أن حماية منزلك حق أصيل لكنها لا تمنحك رخصة لمراقبة الآخرين، وحسن الجوار يقتضي توجيه الكاميرات نحو محيطك الخاص دون التعدي على خصوصية أحد.

زبدة الهرج



السعودية شموخ جبال نجد

حمد الهزاع

لم تقتصر الهجمات الإرهابية الحوثية على المدينة المنورة ومكة المكرمة والرياض وكثير من المواقع المدنية في المملكة العربية السعودية، بل امتدت إلى المواقع الحيوية، متخذة منحى خطيراً باستهداف المنشآت الاقتصادية، وهذا يعني أن الهدف هو ضرب الاقتصاد السعودي، وهنا تتضح الصورة، إنهم يريدون للمملكة أن تعاني اقتصادياً كما تعاني إيران، وكأن المملكة تشارك في حصار إيران بمدمراتها البحرية وبوارجها.

فما كان للحوثيين، وهم يعيشون نشوة تعاطي القات، أن يفكروا ويخططوا لكل هذه الأعمال الإرهابية ويقوموا بتنفيذها لولا دعم خارجي قوي مكّنهم من امتلاك كل هذه الصواريخ البالستية والطائرات المسيّرة، وهذا الدعم لا يقتصر على نظام إيران الذي يتفاخر بذلك ويعلنها بشكل صريح، فمن الواضح أن هناك دولاً تدعمهم منذ سنوات طويلة حتى وإن لم يكن ذلك علناً، بل إن التقارير الاستخبارية تتحدث عن أدلة تشير إلى أن الحرس الثوري هو من يدير المعركة.

فالحوثيون ليسوا إلا واجهة تستخدمها دول، وعلى رأسها إيران للإضرار بالسعودية التي تسعى جاهدة إلى دعم عملية السلام، والمضي في مسار التفاوض مع الولايات المتحدة الأميركية لتجنيب إيران الحرب والحصار، وعلى الرغم من أن الحكومة السعودية أعلنت مراراً وتكراراً أن أراضيها لن تكون منطلقاً لأي هجوم على إيران، فإن السؤال يبقى لماذا تُكنّ إيران العداء للسعودية ودول الخليج العربي؟ سؤال حيّر المحللين والخبراء السياسيين الذين لم يتمكنوا من فك طلاسم هذا الخبث والحقد والعداء لدى النظام الإيراني، ومن الواضح أن مكارم الأخلاق ومبادئ حسن الجوار واحترام سيادة الدول وعدم التدخل في شؤونها الداخلية لم تكن حاضرة في قاموس النظام الإيراني ولا في دستور ثورته التي تستند إلى أسس وقواعد راسخة مستمدة من القيم الإسلامية، فمنذ وصوله إلى سدة الحكم والمنطقة تعاني من إرهابه، حتى إن الشعب الإيراني نفسه لم يسلم من بطشه وإجرامه، ويبقى السؤال الأهم والأبرز هل النظام الإيراني سيغير من سلوكه تجاه دول المنطقة إن بقي في الحكم أم يكون أشد شراسة وعدوانية إن استطاع أن يفك الحصار عبر تفاهمات مع الولايات المتحدة الأميركية، لأن أمن المنطقة ليس حاضراً بقوة في المفاوضات التي تتمحور حول منع إيران من امتلاك السلاح النووي؟

ثم أما بعد

رغم محاولات إيران وأذرعها النيل من المملكة العربية السعودية، تظل المملكة شامخةً كشموخ جبال نجد.



الوفرة والوفراء... من يروي الحكاية؟

د. جاسم الجزاع

لعل من أوجه القصور في قراءتنا لتاريخ الكويت أننا ننظر إلى بعض مناطقها من خلال تشكيلها المعاصر دون الالتفات إلى امتدادها التاريخي في جغرافية الجزيرة العربية، ومن تلك منطقة «الوفرة»، إذ يشير المؤرخ الدكتور يعقوب الغنيم إلى أن الاسم القديم للوفرة هو «الوفراء»، وهو اسم ورد في كتب التراث العربي، وتردد في أشعار الأعشى، وكانت الأراضي الجنوبية للكويت ضمن الجغرافيا التاريخية لإقليم البحرين الكبير، الذي كان يمتد على أجزاء واسعة من شرقي الجزيرة العربية، ومع ظهور الإسلام في القرن السابع الميلادي دخل هذا الإقليم مرحلة جديدة من تاريخه السياسي، فكان محيط الوفرة شاهداً على حركة القبائل العربية وتنقلاتها بين الأحساء ونجد والعراق، ومن القضايا التاريخية الجديرة بالبحث وفاة الصحابي العلاء بن الحضرمي، الذي يرجح بعض الباحثين أن موضع دفنه في منطقة الوفرة، وإن اختلف المؤرخون في تحديد موقعها.

وفي العصر العباسي اكتسبت الوفرة أهمية جغرافية باعتبارها جزءاً من شبكة المسالك البرية التي تربط شرق الجزيرة العربية بالعراق، وقد أورد الأصفهاني في وصفه للطرق والمواضع منطقة الوفرة، التي شهدت اضطرابات سياسية كبرى، أبرزها ظهور القرامطة في الأحساء، ثم تعاقبت على شرق الجزيرة العربية الدول العيونية والعصفورية والجبرية.

أما في التاريخ الحديث، فقد اكتسبت الوفرة أهمية سياسية عقب مؤتمر العقير عام 1922م، حين أصبحت جزءاً مهماً في رسم الحدود بين الكويت والمملكة العربية السعودية، ثم دخلت مرحلة اقتصادية بتوقيع اتفاقية معنية باكتشاف النفط، فأصبحت الوفرة ضمن عيون اهتمام السلطة الكويتية، كما أنها تعرضت للتدمير خلال الاحتلال العراقي عام 1990م، قبل أن تستعيد نشاطها بعد التحرير.

واليوم تمثل الوفرة أو «الوفراء» قديماً إحدى أهم المناطق الزراعية في الكويت، ولعل اللافت في تاريخ الوفرة أنها تختزل جانباً من التحولات الكبرى التي مرت بها أرض الكويت، من جغرافية القبائل العربية التي سكنت أرض الكويت قديماً كبني تميم وإياد، ومسالك القوافل العربية إلى جغرافية الحدود الحالية والنفط والإنتاج الزراعي، فما أحوجنا إلى قراءة تاريخ مناطقنا بعيداً عن اختزالها في واقعها المعاصر، فلكل أرض ذاكرة تسبق عمرانها.

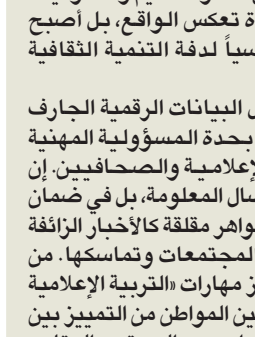

الحركات النسوية ومطالبتها بالبديهيات!

نجد الحوراني

كلّما دخل زكريّا على السيّدة مريم المحراب وجد عندها رزقاً. سألها (يَا مَرْيَمُ أَنَّىٰ لَكِ هَٰذَا)، فأجابت (هُوَ مِنْ عِندِ اللَّهِ). ثم ألقاها عند جذع النخلة، وقد ألجأها إليه المخاض، فأقرأ (فَكُلِي وَاشْرَبِي وَقَرِّي عَيْنًا). وفي قصّة أمّ موسى، يذكر القرآن أثر عودة الطفل في قلب أمّه (كَيْ تَقَرَّ عَيْنُهَا وَلَا تَحْزَنَ). حتى شعورها كان له نصيبٌ من العناية.

وفي مطلع سورة المجادلة، تراجع امرأةُ النبيّ في شأن يمسّ حياتها. يقول تعالى (قَدْ سَمِعَ اللَّهُ قَوْلَ الَّتِي تُجَادِلُكَ فِي زَوْجِهَا). أتوقّف عند «تجادلك». فيها امرأة تتكلّم بنفسها في أمر يعنيها. وحقّها في أن يُسمع قولها يمتدّ، في نظري، من بيتها إلى الشأن العام، حيث تشارك في القرار وتتولّى مسؤوليّته.

وفي مراجعة نشرتها سامانثا باوستيان-أندردال وزميلاها عام 2014 في مجلة علم النفس التطبيقي، لم يظهر فرقٌ دالّ إحصائياً في مجمل تقييمات فاعلية القيادة بين النساء والرجال عبر 95 دراسة. وحين اقتصر التحليل على تقييمات الآخرين، تقدّمت النساء بفارق صغير في المتوسط. هذه نتيجة تستحقّ أن نتذكّرها حين نختار مَن يقود مؤسّسةً أو يتولّى مسؤوليةً عامة. وما يعنيني في هذا الاختيار هو خبرة المرشّح وحُسن تقديره وقدرته على العمل مع الآخرين وتحمّل تبعات قراراته.

ومع ذلك، ما زالت بعض البديهيات تستدعي احتجاجاً. أضربت نساء في آيسلندا عام 2023 احتجاجاً على فجوة الأجور والعنف. وقبل ذلك، أتاح انتشار حركة «أنا أيضاً» عام 2017 لنساء كثيرات الكلام علناً عن التحرّش والعنف الجنسي.

أؤيّد أن تتقاضى المرأة أجراً مساوياً حين تؤدّي العمل نفسه، وأن تأمن في مكان عملها. ثم أسأل عمّا يحدث حين تعود إلى بيتها بهذا الأجر. إذا صار راتبها يكفيها، فهل يصبح استقلالها المالي حجّةً لإسقاط حقّها في النفقة والاحتواء والرعاية؟

لنتخيّل زوجين يتقاسمان مصروف البيت منذ سنوات. ثم تضطرّ الزوجة إلى التوقّف عن العمل. هل تُعامَل مساهمتها بالأمس كأنّها تنازلٌ عمّا تستحقّه اليوم؟ هنا يقع خلافي مع فكرة أنّ العدل يقتضي تطابق الالتزامات. للمرأة أن تساهم من مالها حين تختار ذلك. وحين أتحدّث عن النفقة والاحتواء والرعاية، أعني التزاماً مالياً قائماً ولو كانت الزوجة موسرة، ومسؤوليةً معنوية تظهر حين يصغي إليها زوجها، ويقف معها في الشدّة، ويتحمّل نصيبه من أعباء البيت. وفي نظري، هذه الحقوق من وجوه التكريم الذي خُصّت به المرأة فطريّاً.

وتقدّم حماية الأمومة جواباً عن جانب من سؤال العنوان. فالمادة الرابعة من اتفاقية «سيداو» تقرّ بأنّ التدابير الخاصة بحماية الأمومة لا تُعدّ تمييزاً. ويمكن للمرأة أن تطالب بأجر مساوٍ، وأن تجد الحماية التي تحتاج إليها حين تلد. وهنا أعود إلى السيّدة مريم وأمّ موسى. كان لطمأنينة كلٍّ منهما موضعٌ صريح في الآيات.

أخشى أن يأتي يومٌ تفقد فيه المرأة حقّها في النفقة والاحتواء والرعاية باسم مساواةٍ تختزل العدل في تطابق الالتزامات.



صرعت نفسك!!

الحياة الدنيا بالنسبة للإنسان أشبه ما تكون بحلبة صراع أو ساحة نزال بينه وبين عدوه الشيطان المتربص به لإخراجه من هذه الحلبة مهزوماً له تابعاً لإرادته وهيمنته وإغواءاته ليكون مجاوراً له في جهنم عياذاً بالله، كما قطع إبليس اللعين على نفسه هذا العهد أمام رب العالمين «قَالَ فَبِعِزَّتِكَ لَأُغْوِيَنَّهُمْ أَجْمَعِينَ» (82 - ص)، «قَالَ أَرَأَيْتَكَ هَذَا الَّذِي كَرَّمْتَ عَلَيَّ لَئِنْ أَخَّرْتَنِ إِلَىٰ يَوْمِ الْقِيَامَةِ لَأَحْتَنِكَنَّ ذُرِّيَّتَهُ إِلَّا قَلِيلًا» (62 - الإسراء).

وإذا لم يستوعب الإنسان طبيعة هذا الصراع ويأخذ له الحيطة والحذر المناسبين يهلك ويضيع ويخرج من دنياه خاسراً خسراناً مبيناً.

وقد أُثر عن بعض السلف قوله: لو أن رجلاً مشى في طريقه لملاقاة عدوه فأثقله درعه فخلعه، وأثقله سيفه فرماه، وأثقله طعامه وشرابه فتركهما، ثم لاقى عدوه حاسراً، أعزلاً، جائعاً... فأنى له أن ينتصر؟!

ولذلك ترى الكثير من الناس اليوم يشتكي سوء حاله وضيق صدره ومعيشته وتسلط الشيطان على قلبه، وما ذلك إلا لأنه ثقل عليه ذِكْر الله فتركه، وثقلت عليه السنن الرواتب في الصلوات ففرط فيها، بل وثقل عليه أداء الفرائض في وقتها فأخّرها أو ضيعها، وثقلت عليه الأوامر الشرعية في أغلبها فهانت عليه، فمم تشتكي؟!!

وقد علمت أن الذكر درعك الحصينة وسيفك القاطع، والصلاة في وقتها عدتك وعتادك، والسنن الرواتب حماية لواجباتك، فمن تركها فقد خلع درعه ورمى سيفه، ومن هانت عليه الأوامر فقد فتح لعدوه باباً لا يغلق.

مسكين أنت أيها الإنسان فقد صرعت نفسك قبل أن يصرعك عدوك!!

فاستيقظ قبل فوات الأوان، وتسلح بسلاح الإيمان والعمل الصالح تفوز وتنجو!!

اللهم آت نفوسنا تقواها وزكِّها أنت خير من زكّاها أنت وليها ومولاها يا أرحم الراحمين يا الله.

الإعلام والاتصال في مجتمعنا: جسور نحو وعي جماعي ومستقبل

حسين منصور حسين
kujy32892@gmail.com

يشهد مجتمعنا المعاصر تحولات جذرية ومتسارعة بفعل التطور المذهل في تقنيات الإعلام والاتصال، حيث تحولت وسائل الاتصال من مجرد أدوات لنقل الخبر إلى قوى فاعلة تصوغ الرأي العام، وتؤثر بعمق في منظومة القيم والسلوكيات اليومية. لم يعد الإعلام مجرد مرآة تعكس الواقع، بل أصبح مهندساً لصناعته، ومحركاً رئيسياً لدفة التنمية الثقافية والاجتماعية والاقتصادية.

في ظل الانفجار المعلوم، وسيل البيانات الرقمية الجارف الذي يواجهه الفرد يومياً، تبرز بحدة المسؤولية المهنية الملقاة على عاتق المؤسسات الإعلامية والصحافيين. إن التحدي الأكبر لم يعد يكمن في إيصال المعلومة، بل في ضمان جودتها وموثوقيتها في مواجهة ظواهر مقلقة كالأخبار الزائفة والشائعات التي تهدد استقرار المجتمعات وتماسكها. من هنا، تتجسد الحاجة الملحة لتعزيز مهارات «التربية الإعلامية والرقمية» بين أفراد المجتمع، لتمكين المواطن من التمييز بين الغث والسمين، والتعامل النقدي الواعي مع المحتوى المتاح.

وعلى الصعيد التنموي، يمثل الإعلام الحديث ركيزة محورية لتعزيز الشفافية وتفعيل المشاركة المجتمعية الفعالة، فهو يتيح مساحات أوسع للحوار البناء، ويسلط الضوء على القضايا الجوهرية، مما يساهم في إيجاد حلول مبتكرة للتحديات المحلية، كما تلعب منصات التواصل الاجتماعي دوراً استثنائياً في تقريب المسافات وتجسير الهوة بين صانعي القرار والجمهور، شريطة أن تدار هذه المنصات بأخلاقيات مهنية عالية ومسؤولية وطنية واعية.

خلاصة القول

إن الإعلام والاتصال في مجتمعنا هما البوصلة التي توجّه جهود النهضة والوعي، ولن يتحقق الأثر المنشود إلا بتضافر الجهود بين مؤسسات إعلامية مهنية ومسؤولة، وجمهور واعٍ ومدرك لقوة الكلمة وتأثيرها. إننا لسنا بحاجة إلى مزيد من التدفق المعلوماتي فحسب، بل إلى إعلام جاد يغرس قيم المواطنة، ويبني جسور الثقة، ويمهد الطريق نحو مستقبل أكثر استنارة واستدامة.



شركات التكنولوجيا الكبرى وحركة «ماغا» في طريقهما إلى الطلاق

ماري جوليا كوخ *

حين وقف الرؤساء التنفيذيون لستٍ من أقوى شركات التكنولوجيا في العالم داخل مبنى الكونغرس الأميركي، لمتابعة مراسم تنصيب الرئيس دونالد ترامب لولاية ثانية، بدا التحالف بين وادي السيليكون وحركة «ماغا» وكأنه مقبل على مستقبل باهر. لكن بعد عامين فقط، يوشك هذا التحالف أن ينهار.

فالتقارير التي تحدثت عن احتمال قيام شركة «إنفيديا»، التي يرأسها جنسن هوانغ، بتمرير رقائق خاضعة للقيود إلى الصين، بمليارات الدولارات، أعطت دفعة جديدة للدعوات المطالبة بتنظيم الذكاء الاصطناعي وتشديد الضوابط على الأنشطة التجارية الأميركية مع بكين.

وبات المتشددون تجاه الصين، مثل وزير الخارجية ماركو روبيو، قادرين على القول إن تحذيراتهم كانت في محلها.

فقد حذر روبيو مسؤولين كباراً في إدارة ترامب، في وقت سابق من هذا العام، من أن هوانغ تربطه علاقة وثيقة بشخص يُشتبه في تجسسه لمصلحة الصين.

كما ظل يشعر بالقلق من أن نهج هوانغ المؤيد للتجارة في مجال رقائق الذكاء الاصطناعي قد يعزز الطموحات الجيوسياسية الصينية.

كذلك عززت تطورات الأسابيع الأخيرة التحول نحو التشدد في موقف وزير الخزانة سكوت بيسنت.

فبعد أن كان من أنصار خفض التصعيد مع الصين في ملف الرسوم الجمركية، بات الآن ينتقد هوانغ ووزارة التجارة التي يقودها هوارد لوتنيك، بسبب انتهاكات محتملة لضوابط التصدير الأميركية، وسط تصاعد المخاوف الحزبية من تنامي قدرات الصين في مجال الذكاء الاصطناعي.

أما صقور حركة «ماغا» المناهضون للتكنولوجيا، فقد رفعوا بدورهم راية الاحتجاج. إذ قال ستيف بانون إنه وصف هوانغ ألف مرة بأنه «عميل نفوذ» للحزب الشيوعي الصيني، مضيفاً: «علينا أن نوقف تصدير جميع الرقائق الآن».

وكان هوانغ قد وصف ذات مرة مصطلح «صقر الصين» بأنه وصمة «عار» و«غير وطني». فمن الذي يحمل وصمة العار الآن؟

لقد شكلت فضيحة هوانغ ضربة لسمعة شركات التكنولوجيا الكبرى. فقد كشفت انتخابات التجديد النصفي، واستطلاعات الرأي الأخيرة، إلى أي مدى بات الأميركيون، من مختلف التوجهات السياسية، ينظرون بسلبية إلى الذكاء الاصطناعي وإلى الشركات التي تطوره.

أما قادة التكنولوجيا الذين اصطفوا لدعم هوانغ، فلا يقدمون لأنفسهم خدمة تُذكر.

فإيلون ماسك، من شركة «سبيس إكس»، وغاري تان، رئيس شركة «واي كومبينيتور»، وستيف تشين، الشريك المؤسس لـ«يوتيوب»، من بين أكثر من 200 ألف شخص وقعوا رسالة مفتوحة إلى مجلس إدارة «إنفيديا» تطالب بإعادة هوانغ إلى منصبه.

ولم يدفع هذا التأييد مجلس الإدارة إلى التراجع عن قراره، لكنه زاد من تهميش هؤلاء القادة في نظر الرأي العام.

لقد ظل زواج المصلحة بين حركة «ماغا» ووادي السيليكون قائماً، على نحو هش، بفضل رغبة جناح اليمين التكنولوجي في الحفاظ على حرية تطوير الذكاء الاصطناعي والعملات المشفرة.

ففي عام 2024، بدا ترامب أكثر وعداً من كامالا هاريس في هذين الملفين، ما أكسبه إعجاب مؤيدين ديموقراطيين منذ زمن، مثل مستثمري رأس المال المغامر شون ماغواير ومارك أندريسن.

كما التقى هذا التحالف مع الحزب الجمهوري في معارضته لسياسات التنوع والإنصاف والشمول (DEI)، ولما يُعرف بـ«ثقافة اليقظة» أو «الاستيقاظ» (Wokeness)، اللتين اعتُبرتا انحرافاً عن نموذج التفوق والطموح الأميركيين.

لكن معارك الحروب الثقافية خفت حدتها خلال العامين الماضيين.

ومع غياب عدو مشترك لمواجهته، بدأت هشاشة التحالف الأساسية تظهر بوضوح.

فهناك تعارض جوهري بين النظرة التحررية، إلى حد كبير، التي يتبناها اليمين التكنولوجي، وبين النزعة الشعبوية لحركة «ماغا».

ومع احتدام السباق لخلافة ترامب، ينبغي توقع أن يتبنى أبرز الجمهوريين المشاعر المناهضة للتكنولوجيا لدى القاعدة الشعبية للحزب.

فهل يمكن لليمين التكنولوجي العودة إلى جذوره السياسية التقدمية؟ ففي نهاية المطاف، التكنولوجيا تعني «التقدم». ويخبرني أصدقاء يعملون في وادي السيليكون أنهم سيصوتون للحزب الذي يعد بتركهم وشأنهم.

لكن ذلك يبدو مستبعداً في ظل الحزب الديموقراطي الحالي، الذي يستعد لتشديد الرقابة على قطاع التكنولوجيا اعتباراً من يناير المقبل.

لا تزال شركات التكنولوجيا الكبرى تحظى بأذن الرئيس، في الوقت الراهن على الأقل. ويحاول ترامب السير على حبل مشدود، محاولاً إرضاء طرفي فضيحة هوانغ، مع مواصلة دعمه لوزير التجارة المحاصر بالانتقادات.

وقد كشفت المتطلبات الدبلوماسية لرحلته الآسيوية الأسبوع الماضي مدى صعوبة هذا التوازن.

لكن ربما يجد ترامب نفسه مضطراً إلى حسم موقفه، بعد أن تستمع اللجنة المصرفية في مجلس الشيوخ، برئاسة السيناتور الجمهوري تيم سكوت، إلى إفادة هوانغ في الثالث من ديسمبر، ثم إلى إفادة لوتنيك في العاشر من الشهر نفسه.

بالنسبة إلى حركة «ماغا» وقطاع التكنولوجيا، قد تكون تلك نهاية صداقة جميلة.

* محررة مساعدة في نشرة «حرية التعبير» بصحيفة «وول ستريت جورنال»، وزميلة روبرت نوفاك للصحافة لعامي 2026-2027. انضمت إلى الصحيفة عام 2025، بعدما عملت في تغطية شؤون التعليم العالي والسياسة الخارجية لدى صحيفة «نيويورك صن». وهي خريجة جامعة هارفارد لعام 2023، حيث تولت رئاسة تحرير صحيفة «هارفارد إندبندنت» الأسبوعية.



والتر راسل ميد *

ترامب يحوّل اهتمامه إلى السياسة الخارجية

لا يكف الرئيس دونالد ترامب عن مفاجأتنا، ففي الأسبوع الماضي وجد طريقة جديدة لإثارة دهشتنا؛ إذ فعل شيئاً طبيعياً!

غالباً ما يفقد الرؤساء الأميركيون في ولايتهم الثانية السيطرة على الكونغرس، وعندما يحدث ذلك يتجهون عادة إلى السياسة الخارجية، فالدستور يمنح الرئيس صلاحيات واسعة في الشؤون الخارجية، وكثيراً ما يحاول رؤساء الولاية الثانية الحفاظ على حضورهم السياسي من خلال توظيف هذه الصلاحيات إلى أقصى حد.

وإذا كانت الجولة الآسيوية اللافتة التي قام بها ترامب الأسبوع الماضي مؤشراً إلى ما ينتظرنا، فإنه يبدو عازماً على اتباع هذا النهج، وتكثيف انخراطه في السياسة الخارجية بعد الانتكاسة التي تعرض لها في الداخل.

لكن ترامب سيفعل ذلك، بطبيعة الحال، على طريقته الخاصة، فقد قال الرئيس الأميركي الأسبق جون كوينسي آدامز، في عبارة شهيرة، إن أميركا «لا تخرج إلى العالم بحثاً عن وحوش لتدميرها»، أما ترامب فقد ذهب إلى شينزن بحثاً عن وحوش يحتضنها! وقد بادله بعضهم العناق، فقد استقبله الرئيس الصيني شي جينبينغ بحرارة في المطار، وبينما رفض الزعيم الكوري الشمالي كيم جونغ أون ذراعي ترامب المفتوحتين، لم يكن الرئيس الروسي فلاديمير بوتين متحفظاً بالقدر نفسه.

وكالعادة، بالغ المعلقون في إثارة المخاوف والتهويل، فهل سيكون اجتماع شينزن نسخة جديدة من مؤتمر يالطا، تتقاسم فيه القوى الكبرى الثلاث مناطق النفوذ في العالم؟

ذهب ونستون تشرشل وجوزيف ستالين وفرانكلين روزفلت إلى يالطا لاتخاذ قرارات مصيرية، أما ترامب ونظراؤه فكانوا يبحثون عن صور إعلامية جيدة، وهذا بالضبط ما حصلوا عليه، فقد أتاح الاجتماع لشي استعراض مكانته بوصفه مضيفاً لقمة دولية كبرى، وحصل ترامب على عناوين صحافية بارزة ساعدته على إبعاد انتخابات التجديد النصفي عن صدارة التغطية الإعلامية، بينما اكتفى بوتين بالظهور في الصورة الجماعية للقادة.

كانت التصريحات الإنشائية وفيرة، فيما غابت القرارات الجادة، فقد أعلن القادة الثلاثة معارضتهم القاطعة للحرب النووية، وانتقدوا الأمم المتحدة وأطلقوا تصريحات عامة وملتبسة بشأن إصلاحها، كما أعربوا عن استيائهم من ارتفاع أسعار الطاقة، واتفقوا على إنتاج أكبر كمية ممكنة من المنتجات النفطية المكررة، وأكدوا مجدداً حبهم الأبدي للسلام.

انعقد مؤتمر يالطا بعدما جلس المنتصرون في الحرب العالمية الثانية لتنسيق استراتيجياتهم بشأن المرحلة الأخيرة من الحرب وتقاسم غنائمها، أما اجتماع شينزن فجاء في وقت تستعد القوى الكبرى لدخول مرحلة أكثر حدة من التنافس الدولي.

فما تسميه مجلة إيكونوميست «محور الشر» (Axis of Malice)، وهو الشراكة غير الرسمية التي تضم الصين وروسيا وإيران وكوريا الشمالية، يواصل التقدم وتعزيز تماسكه، في وقت يعاني نظام التحالفات الأميركية اختلالاً واضحاً.

وفي هذه المرحلة من التاريخ العالمي، تظل التحالفات هي العامل الحاسم، فنجاح إدارة ترامب في المنافسة بين القوى الكبرى لن يتوقف، في نهاية المطاف، على الاستعراضات السياسية في اجتماعات مثل قمة شينزن، بقدر ما سيتوقف على إصلاح منظومة التحالفات الأميركية وإعادة بنائها.

ويتعين على شركاء الولايات المتحدة في آسيا وأوروبا والشرق الأوسط تحمل مسؤولية أكبر عن الدفاع عن أنفسهم، مع استمرار واشنطن في أداء دورها الحيوي بوصفها الوسيط والممكّن والضامن الأخير للتحالفات والتكتلات الإقليمية.

لكن تحقيق ذلك لن يكون سهلاً، فقليل من الرؤساء الأميركيين أثاروا غضب الحلفاء والشركاء الأساسيين للولايات المتحدة ونفّروهم بالقدر الذي فعله ترامب.

ويرى المدافعون عن الإدارة أن إحياء التحالفات كان يتطلب إصلاحات مؤلمة، فقد أهمل الحلفاء الأوروبيون قدراتهم الدفاعية واقتصاداتهم، وانغمسوا في أوهام الوصول إلى صافي انبعاثات صفري، أما الحلفاء الآسيويون فقد اعتادوا بدورهم الاتكال على القوة الأميركية مجاناً، والاستفادة من علاقات تجارية غير متوازنة، في حين ظل حلفاء الولايات المتحدة في الخليج العربي يعتمدون بصورة سلبية على الضمانات الأمنية الأميركية.

وفي ظل صعود الصين وتزايد نفاد الصبر داخل الولايات المتحدة إزاء السياسات العولمية الواسعة التي انتهجتها الإدارات السابقة، لم يعد استمرار الوضع القائم أمراً قابلاً للاستدامة.

ولم يكن المدافعون عن ترامب مخطئين تماماً في حججهم؛ فقد أصابوا حين قالوا إن الأساليب الأكثر ليونة التي اعتمدتها الإدارات السابقة فشلت في تحقيق التغيير المطلوب، لكن التصرف كالثور الذي يقتحم متجراً للخزف لا يمكن أن يحقق سوى قدر محدود من النتائج.

وسواء حدث ذلك في عهد ترامب أو في ظل خلفائه، فلا بد أن تنتقل مرحلة الاضطراب في نهاية المطاف إلى مرحلة الإصلاح وإعادة البناء، ولكي يحقق تحول اهتمام ترامب إلى السياسة الخارجية بعد انتخابات التجديد النصفي المكاسب السياسية والسمعة الدولية التي ينشدها، سيكون عليه تغيير أسلوبه والانتقال إلى نهج مختلف.

وهناك بالفعل بعض المؤشرات على هذا التحول، ففي طريقه إلى لقاء العناق في شينزن، عقد ترامب اجتماعات جادة وبنّاءة مع شركاء رئيسيين للولايات المتحدة في منطقة المحيطين الهندي والهادئ، وحرص على الإشادة بالدول الأعضاء في المجموعة الرباعية المعروفة باسم «كواد»، فقد وصف رئيس الوزراء الهندي ناريندرا مودي بأنه «رجل شديد الصلابة»، وقال إن رئيسة الوزراء اليابانية ساناي تاكايتشي ربما تكون «أكثر صلابة منه»، وأضاف أن الولايات المتحدة والهند وأستراليا واليابان تمثل «الأركان الأربعة لمنطقة محيطين هندي وهادئ حرة ومفتوحة ومستقرة ومزدهرة».

وقد تهب أيضاً رياح جديدة عبر المحيط الأطلسي، فرغم استمرار الخلافات العميقة بشأن أوكرانيا، بدأ كبار مسؤولي إدارة ترامب تخفيف حدة تعاملهم مع الحلفاء الذين شعروا بالتهميش.

وكتب إلبريدج كولبي، وكيل وزارة الحرب الأميركية، في منشور عبر منصة «إكس» خلال عطلة نهاية الأسبوع، بلهجة تصالحية: «لم يحرز أي حليف تقدماً أكبر وبوتيرة أسرع من ألمانيا».

إن انتقال الرجل الذي يوصف بأنه كبير مشعلي الحرائق في العالم الحر إلى صفوف رجال الإطفاء سيكون تحولاً مفاجئاً بكل المقاييس، لكن مع الرئيس ترامب كل شيء ممكن، وربما نشهد حتى نوبة عابرة من السلوك السياسي الطبيعي!

* زميل متميز في الاستراتيجية وفن الحكم بمعهد هدسون، وكاتب عمود الشؤون الدولية في «وول ستريت جورنال»، وأستاذ الاستراتيجية وفن إدارة الدولة في جامعة فلوريدا. وهو مؤلف عدد من الكتب، من أبرزها «العناية الإلهية الخاصة: السياسة الخارجية الأميركية وكيف غيّرت العالم» (2004)، وكتابه الأحدث «قوس العهد: الولايات المتحدة وإسرائيل ومصير الشعب اليهودي».



جيسون إل. رايلي*

القوة السياسية للسود لن تعالج عدم المساواة الاجتماعية

مع حلول يناير المقبل، سيكون للولايات المتحدة أربعة حكام جدد من السود: كيشا لانس بوتومز في جورجيا، وآرون فورد في نيفادا، وبايرون دونالدز في فلوريدا، وديفيد كراولي في ويسكونسن، لينضموا إلى ويس مور، حاكم ماريلاند الذي أُعيد انتخابه لولاية ثانية.

من الطبيعي أن يشعر الأميركيون السود بالفخر إزاء هذه الانتصارات، فهي تمثل تقدماً تاريخياً في بلد كان يحرم السود سابقاً من التصويت أو تولي المناصب المنتخبة. فبوتومز أول امرأة سوداء تُنتخب حاكمة في تاريخ الولايات المتحدة، ودونالدز أول حاكم أسود جمهوري، وفورد أول حاكم أسود لولاية تقع غرب نهر المسيسيبي.

لكن السؤال الأهم هو ما إذا كانت هذه المكاسب السياسية ستنعكس تحسناً حقيقياً في الأوضاع الاقتصادية والاجتماعية للسود، خصوصاً الفئات الأكثر فقراً وتهميشاً.

تشير الانتخابات الأخيرة إلى أن الناخبين من غير البيض بدأوا يُظهرون أنماطاً تصويتية تشبه تلك الموجودة بين البيض، حيث يؤثر التعليم والنوع الاجتماعي بقوة في الاختيارات السياسية، ففي عام 2020 ابتعدت أعداد ملحوظة من الرجال السود واللاتينيين عن الحزب الديموقراطي، واتجهوا إلى التصويت على نحو أقرب إلى أبناء الطبقة العاملة من البيض.

كما أظهرت استطلاعات ما بعد التصويت هذا العام أن السود كانوا أكثر ميلاً إلى اعتبار الاقتصاد قضيتهم الأولى، وإذا كانت الهوية العرقية تتراجع بوصفها عاملاً حاسماً في اختيارات الناخبين، سواء كانوا بيضاً أم غير بيض، فذلك تطور إيجابي.

لكن التاريخ يذكرنا بأن زيادة النفوذ السياسي لا تعني بالضرورة تحقيق تقدم اقتصادي للفئات السوداء الأكثر فقراً.

لقد وصل أميركي أسود إلى البيت الأبيض مرتين، وتولت شخصية سوداء منصب نائب الرئيس، كما شغل السود مواقع قيادية في وزارة العدل، وانتُخبوا لعضوية مجلسي النواب والشيوخ. وبعد إقرار قانون حقوق التصويت عام 1965، اعتقد كثير من القادة السود أن الاندماج السياسي هو الطريق الضروري لمعالجة أوجه عدم المساواة.

ومنذ سبعينيات القرن الماضي، أصبح وجود رؤساء بلديات سود في المدن الأميركية الكبرى أمراً مألوفاً. واليوم، يدير عمدتان سوداوان لوس أنجلوس وشيكاغو. وقبل أن يحل زهران ممداني محل إريك آدامز في رئاسة بلدية نيويورك هذا العام، كانت المدن الأميركية الثلاث الكبرى جميعها تحت إدارة رؤساء بلديات سود.

ومع ذلك، يصعب القول إن هذا النفوذ السياسي حقق مكاسب ملموسة للفقراء السود، فقد تحسنت أوضاع بعض المرتبطين بالدوائر السياسية النافذة في ديترويت خلال عهد كولمان يونغ، وواشنطن في عهد ماريون باري، ونيويارك في عهد شارب جيمس، لكن الفقراء السود ظلوا يتخلفون اقتصادياً.

وحتى بعد الركود الاقتصادي الكبير، لم ينخفض معدل البطالة بين السود إلى أقل من 10% إلا في السنة السابعة من رئاسة باراك أوباما، بينما لم يصل معدل البطالة بين البيض إلى خانة العشرات طوال تلك الفترة.

وخلص عالما السياسة غاري أورفيلد وكارول أشكينازي، في دراستهما للمكاسب السياسية التي حققها السود خلال سبعينيات وثمانينيات القرن الماضي، إلى أنها «لا تؤدي بالضرورة إلى تحقيق النجاح للسود بوصفهم جماعة بأكملها». بل إن العلاقة بين نجاح القادة المحليين السود والفرص المتاحة للأسر السوداء العادية قد تكون محدودة للغاية.

والدرس واضح: النمو الاقتصادي، وتكافؤ الفرص، وتنمية رأس المال البشري، تحقق للفئات المتأخرة اقتصادياً نتائج أفضل من توسيع دولة الرفاه، أو سياسات التفضيل العرقي، أو مجرد انتخاب مسؤولين يتشاركون معها الخلفية الإثنية.

انظروا إلى الأميركيين من أصول آسيوية. فعلى مدى عقود، تصدروا المجموعات السكانية في الولايات المتحدة من حيث التحصيل الأكاديمي والأداء الاقتصادي، رغم أن نفوذهم السياسي لا يقترب من مستوى النفوذ الذي يتمتع به البيض أو السود.

كذلك، كثيراً ما تُنسب نشأة الطبقة الوسطى السوداء إلى برامج «المجتمع العظيم» التي أطلقها الرئيس ليندون جونسون، لكن الاقتصادي ريتشارد فيدر يشير إلى أن أهم موجات الحراك الاجتماعي الصاعد بين السود وقعت إلى حد كبير قبل إطلاق تلك البرامج.

فبين عامي 1948 و1973، تضاعف الدخل الحقيقي الوسيط للسود أكثر من مرتين، بمعدل نمو سنوي بلغ نحو 3%، ويرى فيدر أن السنوات الخمس والعشرين التي أعقبت الحرب العالمية الثانية كانت أعظم فترة تقدم اقتصادي للسود منذ التحرر من العبودية.

وهذا ليس مصادفة. فالنمو الاقتصادي يتيح للفقراء تحسين أوضاعهم بأنفسهم، بدلاً من الاعتماد على السياسيين والبرامج الحكومية، وقد ساعد الطلب القوي على العمالة خلال أربعينيات وخمسينيات القرن الماضي، رغم قوانين الفصل العنصري المعروفة باسم «جيم كرو»، في خفض معدل الفقر بين السود من 87% إلى 47%، كما أسهم الاقتصاد القوي في ستينيات القرن الماضي في مضاعفة دخول الأسر السوداء.

وخلال عهد الرئيس رونالد ريغان، استفاد العمال السود من النمو الاقتصادي بمعدلات تجاوزت نسبتهم من إجمالي القوى العاملة. وفي عام 1992، تصدر صحيفة نيويورك تايمز عنوان يعلن تقلص فجوة الدخل بين البيض والسود خلال ثمانينيات القرن الماضي.

لا يعني ذلك أن تشريعات الحقوق المدنية في ستينيات القرن الماضي لم تكن ضرورية، أو أن السود والفئات المتعثرة اقتصادياً ينبغي أن يبتعدوا عن العمل السياسي، لكن الاعتقاد بأن المشكلات التي تعود أسبابها أساساً إلى عوامل ثقافية يمكن حلها بالسياسة وحدها هو اعتقاد مضلل.

لقد أدرك قادة سود في الماضي أن النفوذ السياسي لا يمكن أن يكون بديلاً عن تطوير الذات وبناء القدرات الفردية. وقد عبّر بوكر تي واشنطن عن ذلك بقوله: «من المهم والصحيح أن نحصل على جميع الامتيازات التي يكفلها القانون، لكن الأهم بكثير أن نكون مستعدين لممارسة هذه الامتيازات».

وهنا يكمن الفارق الحقيقي: امتلاك الفرص شيء، والقدرة على اغتنامها شيء آخر. فانتخاب مزيد من الحكام السود إنجاز تاريخي يستحق الاحتفاء، لكنه لن يعالج وحده أوجه عدم المساواة. فالتمثيل السياسي لا يصنع الازدهار تلقائياً؛ بل يظل النمو الاقتصادي وتكافؤ الفرص الطريق الأكثر فاعلية لتحسين حياة الأفراد وتقليص الفجوات الاجتماعية.

* «وول ستريت جورنال»



أليسيا فينلي*

أهلاً بكم في رئاسة ستيفن ميلر

هل تعتقدون أن البيت الأبيض في عهد دونالد ترامب بلغ أقصى درجات التخبط والانقسام؟ لا، فالأمور مرشحة لأن تصبح أكثر اضطراباً، وربما بصورة أكبر، في ظل رئيس الموظفين الجديد ستيفن ميلر.

وقد ظهرت بوادر ذلك الأسبوع الماضي، عندما سحب البيت الأبيض ترشيح هايدي أوفرتون لرئاسة إدارة الغذاء والدواء الأميركية (FDA).

ولم يكن السبب افتقارها إلى دعم أعضاء مجلس الشيوخ الجمهوريين، بل لأنها فقدت رضا ميلر وحلفائه من تيار «اجعلوا أميركا صحية مجدداً» (MAHA).

كان ترامب قد اختار الدكتورة أوفرتون في أغسطس لتولي قيادة الإدارة، لأنها بدت شخصية قادرة على إدارة المؤسسة والتعامل مع مختلف الأطراف داخلها وخارجها.

فالوكالة في أمسّ الحاجة إلى قيادة مستقرة لإصلاح الأضرار التي خلّفها المفوض السابق مارتي ماكاري ونائبه فيناي براساد.

ففي عهدهما، سادت الفوضى والاختلالات الإدارية. وغادر عشرات من الموظفين المخضرمين الوكالة بسبب خلافاتهم مع براساد، الذي اعتاد تجاوز آراء الموظفين ورفض أدوية وعلاجات لأنها، وفق معاييره الشخصية المتقلبة وغير الواضحة، لم تستوفِ الشروط المطلوبة.

أما ماكاري، فكان يتحدث عبر شاشات التلفزيون عن تسريع إتاحة الأدوية، لكنه غاب عملياً عن أداء مسؤولياته.

واشتكى أعضاء جمهوريون في مجلس الشيوخ إلى البيت الأبيض من حرمان مرضى علاجات قد تنقذ حياتهم. وفي نهاية المطاف، أُطيح بالرجلين في الربيع الماضي.

وهنا جاء دور الدكتورة أوفرتون، التي أثبتت كفاءة في التعامل مع الأولويات المتعارضة خلال عملها في مجلس السياسة الداخلية بالبيت الأبيض.

وكانت قد عملت سابقاً في معهد «أميركا أولاً للسياسات»، المحسوب على حركة «ماغا»، بعد أن تلقت تدريباً في الجراحة العامة وحصلت على درجة الدكتوراه في الصحة العامة من جامعة جونز هوبكنز.

وكانت لجنة الصحة في مجلس الشيوخ قد حددت يوم الأربعاء للتصويت على إحالة ترشيحها إلى المجلس بكامل هيئته.

كما أجرى مسؤولون في وزارة الصحة والخدمات الإنسانية اتصالات لحشد دعم الجماعات المحافظة لها، قبل أن يفاجئ البيت الأبيض الجميع بسحب ترشيحها في وقت متأخر من مساء الثلاثاء.

لماذا حدث ذلك؟ قال السيناتور الجمهوري عن لويزيانا بيل كاسيدي، رئيس لجنة الصحة، إنه «مندهش ولا يفهم ما جرى»، إذ كان يعتقد أن أوفرتون تحظى بدعم كافٍ لتأكيد تعيينها. وأضاف يوم الأربعاء: «كنت أظن أن الأمر سيُحسم رسمياً هذا الصباح».

لكن مصادري تقول إن ميلر هو من أطاح بترشيحها استجابة لضغوط جماعة من أنصار حركة «ماها».

وبعد أن أمضت أوفرتون ما يقرب من عامين في بيئة شديدة الصراع، كان من الطبيعي أن تكتسب خصوماً. وفي مقدمتهم كالي مينز، المستشار السابق لوزير الصحة روبرت إف. كينيدي الابن، الذي يقدم نفسه باعتباره ضمير حركة «ماها» وصوتها الأخلاقي.

وبعد مغادرته الإدارة الشهر الماضي، شن مينز حملة إعلامية شرسة ضد أوفرتون، وهاجمها في بودكاست جو روغان، واصفاً إياها بأنها «شيطانية»، بزعم أنها عرقلت أولوياته.

كما حمّلها مسؤولية مذكرة قدمتها وزارة العدل إلى المحكمة دعماً لشركة «باير» في قضية «مونسانتو ضد دورنيل» عام 2026، وهي قضية نظرت فيها المحكمة العليا وتتعلق بمبيد الغليفوسات المعروف تجارياً باسم «راوند أب».

لكن مسؤولين في إدارة ترامب أكدوا أن دور أوفرتون في هذه المسألة كان محدوداً للغاية. أما مينز، فكان يرى أن وزارة العدل كان ينبغي أن تستشير كينيدي، الذي قاد دعاوى قضائية ضد «راوند أب» عندما كان محامياً متخصصاً في التقاضي.

غير أن المحكمة العليا حسمت القضية لمصلحة «باير» بأغلبية سبعة أصوات مقابل صوتين، واضعة حداً لدعاوى قضائية افتقرت إلى أساس علمي موثوق.

كذلك اتهم مينز أوفرتون، من دون سند، بالضغط على إدارة الغذاء والدواء للسماح بترخيص السجائر الإلكترونية المنكهة. وهو اتهام غريب على نحو خاص، بالنظر إلى أن الأنواع الصينية غير المرخصة كانت متوافرة بالفعل على نطاق واسع في المتاجر.

فرفض ترخيص المنتجات الأميركية لم يؤدِّ إلا إلى ترك السوق للمنتجات الصينية غير الخاضعة للرقابة. بل إن كينيدي نفسه وصف السجائر الإلكترونية بأنها بديل آمن للسجائر التقليدية.

أما انتقاده الرئيسي الآخر، فكان دعم أوفرتون موافقة إدارة الغذاء والدواء على لقاح الإنفلونزا بتقنية الحمض النووي الريبي المرسال (mRNA) الذي تطوره شركة «موديرنا»، رغم أن التجارب السريرية، بحسب معايير براساد المتشددة والمفرطة في التدقيق، لم تستوفِ الشروط المطلوبة.

ومن الصعب حقاً فهم منطق مينز. فهو يريد فرض قيود على المبيدات التي تخضع لرقابة وكالة حماية البيئة، وعلى الأجهزة التي تساعد الناس على الإقلاع عن التدخين، وعلى لقاحات الإنفلونزا، لكنه في المقابل يؤيد السماح للناس بشراء مكملات غذائية اصطناعية ومواد مخدرة مهلوسة لم تثبت سلامتها.

وقد جمع ثروة صغيرة من تأسيس شركة «ترو ميد» (Truemed)، التي تروّج لمكملات غذائية يمكن بيعها من دون الخضوع لمراجعة إدارة الغذاء والدواء.

كما استاء من محاولة أوفرتون، بحسب زعمه، عرقلة توسيع نطاق الحصول على العقاقير المخدرة ذات التأثير النفسي.

وإذا كانت قد حاولت ذلك، فإنها لم تنجح.

فبعدما أرسل جو روغان رسالة نصية إلى الرئيس للترويج لهذه العقاقير، أصدر ترامب أمراً تنفيذياً يتيح استخدام مادة «إيبوجاين» المهلوسة، المصنفة ضمن المواد الخاضعة للرقابة من الجدول الأول، في إطار مبادرة «الحق في التجربة» لعلاج الحالات المرضية المهددة للحياة.

ولم يقتصر الأمر على ذلك؛ فقد أوصى مينز، في مقابلات إعلامية، بأن يسعى ترامب إلى توحيد الرؤى مع الاشتراكيين بيرني ساندرز وعبد الإله السيد بشأن سياسات الرعاية الصحية. ستكون تلك رحلة محفوفة بالمخاطر، ولا يمكن استبعاد حدوثها في ظل وجود ميلر على رأس السلطة.

إن فضيحة إقصاء أوفرتون تكشف أن ميلر يسعى، قبل كل شيء، إلى تمرير أولوياته وأجندة حلفائه، وليس بالضرورة أولويات ترامب أو المحافظين.

فقد قال كينيدي إن ميلر أخبره خلال عشاء جمعهما بأنه الشخص الوحيد في الإدارة «الأكثر تطرفاً منك في تبني أجندة ماها».

وعندما عُيّن ميلر في منصبه الجديد، احتفى الوزير بالقرار عبر وسائل التواصل الاجتماعي قائلاً: «حان الوقت لإطلاق العنان للوحش الأسطوري» (Kraken).

والنتيجة المرجحة أن إدارة الغذاء والدواء قد تبقى من دون قيادة دائمة حتى نهاية ولاية ترامب، إذ من غير المرجح أن يوافق الديمقراطيون في مجلس الشيوخ على تعيين مرشح جديد. وقد يمنح ذلك ميلر نفوذاً أكبر على الوكالة.

وإذا تكرر هذا النمط في مؤسسات اتحادية أخرى، فإن العامين المقبلين لن يكونا مجرد امتداد لرئاسة دونالد ترامب، بل قد يتحولان عملياً إلى «رئاسة ستيفن ميلر».

* «وول ستريت جورنال»

الدينار الكويتي			1 KD
$	€	£	
3.197	2.913	2.439	

المؤشر الكويتي		
السوق العام	السوق الأول	السوق الرئيسي
8.496	8.949	8.441



استقرار مؤشرات البورصة الأسبوعية

انخفاض جميع متغيرات السوق والسيولة تتراجع 14.4%

سند الشمري

أنهت بورصة الكويت أمس تداولات الأسبوع على تباين محدود يميل إلى الاستقرار، حيث سجّل كل من مؤشري السوق الأول والعام تراجعاً هامشياً، في حين انهى مؤشر السوق الرئيسي على ارتفاعات محدود للغاية.

وشهدت البورصة خلال الأسبوع أداء متذبذبا بين الارتفاع والانخفاض، اذ سجلت خسائر محدودة في جلستين قابلها ارتفاع متوسط خلال جلسة الاثنين، فيما تباين أداء المؤشرات في جلستي الأربعاء والخميس، وسط غياب اتجاه واضح لحركة التداولات.

وجاء أداء السوق متأثرا بالتطورات التي شهدتها الأسواق العالمية وما صاحبها من تذبذب في حركة التداول، الى جانب استمرار الضبابية المرتبطة بالأوضاع الجيوسياسية في المنطقة، وهو ما انعكس بشكل سلبي على معنويات المتعاملين وحركة الأسهم.

وفي المحصلة الاسبوعية، فقد ارتفع مؤشر السوق الرئيسي بشكل طفيف جدا بنسبة 0.19 في المئة، بواقع 16.63 نقطة، في حين تراجع مؤشر السوق الأول بشكل محدود للغاية 0.07 بالمئة، بما يعادل 6.8 نقطة، لتكون حصيلة مؤشر السوق العام تراجعا بنسبة طفيفة جدا بنسبة 0.03 بالمئة، بما يعادل 2.6 نقطة.

ونتيجة لذلك فقد خسرت البورصة ما قيمته 16.3 مليون دينار، أي بانخفاض 0.03 في المئة، لتصل القيمة السوقية الى مستوى 51.03 مليارا، مقارنة مع مستوى 51.04 مليارا، في ختام الأسبوع المنتهي في 19 الجاري.

> أداء السوق تأثر بالتطورات العالمية وتذبذب حركة التداول واستمرار ضبابية الأوضاع الجيوسياسية بالمنطقة

متغيرات السوق

وانخفضت جميع متغيرات السوق، حيث تراجعت السيولة الأسبوعية المتداولة بنسبة 14.4 في المئة، لتبلغ مستوى 347.8 مليونا، مقارنة مع سيولة قيمتها 406.6 ملايين.

واستمر السوق الاول في استحواذه على الحصة الأكبر من تلك السيولة بما نسبته 71 بالمئة، بقيمة 245.67 مليون دينار، في حين استحوذ السوق الرئيسي على الحصة المتبقية ونسبتها 29 بالمئة، بقيمة 102.16 مليون.

كما انخفضت الأحجام المتداولة بـ 14.8 في المئة، لتبلغ مستوى 1.59 مليار سهم، مقارنة مع أحجام مستواها 1.87 مليار سهم، كما تراجعت أعداد الصفقات بما نسبته 6.6 في المئة، لتبلغ 88.299 صفقة، مقارنة مع 94.592 صفقة.

استمرار التباين

وعلى صعيد الجلسة الأخيرة من الأسبوع، فقد واصلت المؤشرات أداءها المتباين، حيث سجل مؤشر السوق الرئيسي ارتفاعا طفيفا، مقابل تراجع محدود لمؤشري السوق الأول والعام، في جلسة شهدت تذبذبا في حركة التداولات.

وتراجعت السيولة المتداولة بنسبة 7.33 في المئة لتبلغ مستوى 53.5 مليون دينار، مقارنة بسيولة 57.8 مليونا، وذلك خلال جلسة الأربعاء، ليستمر السوق الأول في استحوذه على الحصة الأكبر من تلك السيولة بنسبة 75 بالمئة، في حين استحوذ السوق الرئيسي على الحصة المتبقية ونسبتها 25 في المئة.

وسجل عدد من الأسهم منها أداء إيجابيا، رغم تواضع الأداء العام، حيث جاء سهم صناعات في مقدمة الأسهم الرابحة، بارتفاع بأكثر من 5.5 بالمئة، وذلك بعد إفصاح الشركة عن صدور حكم نهائي لمصلحة إحدى شركاتها التابعة بقيمة 68.6 مليون دينار.

كما تصدّر كل من سهمي امتيازات وأسيكو قائمة الأسهم الاكثر ارتفاعا على مستوى السوق، بنسبة تجاوزت 8 في المئة لكل منهما، وفي المقابل جاء سهم المساكن في مقدمة الأسهم الاكثر تراجعا بنسبة 7 بالمئة تقريبا.

ارتفاع 61 سهماً

وتم تداول نحو 129 سهما، ليرتفع منها 61، فيما انخفض 50، واستقرت الأسعار لـ 18 سهما، وانخفضت المؤشرات الوزنية لـ 9 قطاعات في السوق بقيادة قطاع التكنولوجيا بنسبة 3.10 في المئة، والمنافع بـ 0.78 في المئة، فيما ارتفعت المؤشرات لـ 3 قطاعات وهي الصناعة بنسبة 1.28 في المئة، والخدمات المالية بـ 1.09 في المئة، والتأمين بـ 0.12 في المئة، في حين استقرت لقطاع الرعاية الصحية.

وفي تفاصيل أداء المؤشرات، فقد سجّل مؤشر السوق العام انخفاضات بنحو 8.04 نقطة، بما يعادل 0.09 في المئة، ليصل الى مستوى 8.496 نقطة، اذ تم تداول 208.2 ملايين سهم، تمت عبر 14.961 صفقة.

كما خسر مؤشر السوق الأول نحو 14.74 نقطة، بواقع 0.16 في المئة، ليبلغ مستوى 8.949 نقطة، بسيولة قيمتها 40.1 مليون دينار، وبأحجام 133.5 مليون سهم، تمت عبر 8.137 صفقة.

فيما ربح المؤشر الرئيسي نحو 21.66 نقطة، بما نسبته 0.26 في المئة، ليغلق عند مستوى 8.441 نقطة بقيمة متداولة 13.4 مليون دينار، وبكمية تداول 74.7 مليون سهم، تمت من خلال 6.824 صفقة.

وعن الأسهم الأكثر تداولا من حيث القيمة، فقد حل سهم صناعات أولا بقيمة 6.4 ملايين دينار، ليصل الى سعر 210 فلوس، تلاه بيتك بـ 4.2 ملايين دينار، ليبلغ سعر 764 فلسا، ومن ثم وطنية بـ 3 ملايين دينار، ليغلق على سعر 143 فلسا، ومخازن بـ 2.9 مليون، ليبلغ سعر 129 فلسا، وخامسا ايفا بـ 2.8 مليون دينار، ليصل الى سعر 398 فلسا.

وتصدّر سهم امتيازات قائمة الأسهم الأكثر ارتفاعا، بنسبة 8.42 في المئة، بتداول 15.06 ألف سهم، ليصل الى سعر 309 فلوس، تلاه أسيكو بـ 8.31 في المئة، بكمية أسهم متداولة 1.91 مليون سهم، ليبلغ سعر 469 فلسا، ومن ثم أم القيوين بـ 7.46 في المئة، لكن بتداول سهم واحد فقط، ليبلغ سعر 144 فلسا، وآبار بـ 6.81 في المئة، بتداول 646.9 ألف سهم، ليصل الى سعر 204 فلوس، وخامسا كفيك بنسبة 5.59 في المئة، بتداول 204.1 آلاف سهم، ليصل الى سعر 170 فلسا.

على الجانب الآخر، سجّل سهم المساكن انخفاضا بنسبة 6.76 في المئة، ليتصدر قائمة الأسهم الأكثر تراجعا، بتداول 6.28 ملايين سهم، ليصل الى سعر 207 فلوس، تلاه فنادق بـ 4.64 في المئة، وبتداول 68.2 ألف سهم، لينخفض الى سعر 185 فلوس، ومن ثم السكب بـ 4.13 في المئة، بتداول 26.3 الف سهم، ليغلق على سعر 371 فلسا، ونابيسكو بـ 3.98 في المئة، وبتداول 401 سهم فقط، لينخفض الى سعر 1.133 دينار، وخامسا اصول، بنسبة 3.47 بالمئة، وبتداول نحو ألفي سهم، ليغلق على سعر 195 فلسا.

أخبار الشركات

«تابعة» لـ «ميزان»: اتفاقية توزيع مع «جونسون آند جونسون» مدة 5 سنوات

انعقد مجلس إدارة شركة ميزان القابضة أمس الأول، حيث وافق على إبرام اتفاقية توزيع غير حصرية بين شركة ميزان ميديكال للمتاجرة بالأدوية والأدوات الطبية، إحدى الشركات التابعة للمجموعة، وشركة جونسون آند جونسون (الشرق الأوسط) إنك، لتوزيع منتجات قطاع الجراحة في دولة الكويت لمدة 5 سنوات.

وتتضمن الصفقة ترتيبات تجارية ومالية مرتبطة باتفاقية التوزيع، لا تزال الاتفاقيات المنظمة لها قيد التفاوض والاستكمال بين الأطراف المعنية، وسوف تقوم الشركة بالإفصاح عن أي تطورات جوهرية بهذا الشأن في حينها.

بلاغ للنائب العام عن وقوع جريمة في تداولات «تجارة»

أعلنت هيئة أسواق المال تقديم بلاغ للنائب العام، أمس، عن وقوع الجرائم المنصوص عليها في الفقرتين رقمي (أ، ب) من البند رقم 1، والفقرتين رقمي (أ، ج) من البند رقم 2 من المادة 122 من القانون رقم 7 لسنة 2010 بشأن إنشاء هيئة أسواق المال وتنظيم نشاط الأوراق المالية وتعديلاته، وذلك لقيام المبلّغ ضدهم بالتأثير على تداولات سهم شركة التجارة والاستثمار العقاري (تجارة) في الفترة من 28/ 4 إلى 19/ 8/ 2026 من خلال قيامهم بتنفيذ صفقات تقابلية ذات طابع تنسيقي فيما بينهم أدت إلى زيادة الزخم على السهم وارتفاعه إلى مستويات سعرية مرتفعة جداً، وكذلك إدخال كمية أوامر شراء كبيرة نسبياً لا تهدف إلى التنفيذ.

كما ثبت قيام طرف أو أكثر بتنفيذ صفقات أدت إلى رفع سعر الورقة المالية، واستحداث أسعار جديدة في أكثر من مناسبة، حيث أسهمت هذه الممارسات في ضوء ترابطها وتزامنها في تضخيم حجم التداول وإيجاد مظهر غير حقيقي بوجود نشاط ملحوظ وقوة شرائية كبيرة على السهم، الأمر الذي أدى إلى جذب جمهور المتداولين بالسوق لشراء الورقة المالية، مما ترتب عليه تحقيقهم منفعة مادية من خلال استغلالهم للأسعار المستحدثة من قبلهم للتعامل على السهم وفق الأسعار المصطنعة.

«صناعات»: حكم تمييز لـ «تابعة» لـ «إيكاروس» بأحقيتها في 68.5 مليون دينار

قالت شركة مجموعة الصناعات الوطنية القابضة إن إحدى الشركات التابعة لشركة إيكاروس للصناعات النفطية التابعة حصلت على حكم نهائي من محكمة التمييز الكويتية بالقضية المتعلقة بمطالبتها بمستحقاتها لدى إحدى الشركات، وقد حكمت المحكمة بأحقية الشركة التابعة لشركة ايكاروس بـ 223.9 مليون دولار (ما يعادل 68.59 مليون دينار)، ويؤكد الحكم استحقاق الشركة التابعة لشركة إيكاروس للمبلغ المقضي به.

وعن أثر المعلومة الجوهرية على المركز المالي للشركة، سيتم الإفصاح عن الأثر المالي على القوائم المالية المجمعة للمجموعة والفترة المالية التي سيظهر بها في وقت لاحق عند الانتهاء من تقييمه ومراجعته وتنفيذه.

«أولى تكافل»: 100 فلس السعر الأساسي للسهم بعرض مستثمر أجنبي تملُّك حصة

إلحاقاً بموافقة مجلس إدارة الشركة الأولى للتأمين التكافلي من حيث المبدأ على قبول العرض المقدم من قبل مستثمر أجنبي من خلال تملّك نحو 16 بالمئة من رأس المال، من خلال زيادة رأسمال الشركة، وفقاً لما يتم الاتفاق عليه اجتمع مجلس إدارة الشركة، وتمت المناقشة والموافقة على تقرير نتائج التقييم والدراسة المُعد من قبل مكتب استشاري مستقل، وتم تحديد سعر 100 فلس أساسي للسهم، مع علاوة إصدار 150 فلسا للسهم.

كما تمت الموافقة على تفويض رئيس مجلس الإدارة أو نائبه الرئيس التنفيذي واتخاذ جميع الإجراءات اللازمة مع المستثمر الأجنبي.

«التقدم» تناقش أول ديسمبر طلب «تابعة» للحصول على قرض مساهم بـ 17.5 مليون دينار

يعقد مجلس إدارة شركة التقدم التكنولوجي اجتماعه الثلاثاء المقبل 01 ديسمبر، لمناقشة البنود المدرجة على جدول أعماله، ومنها مناقشة طلب شركة المركز الطبي الكويتي القابضة، وهي شركة تابعة مملوكة لشركة التقدم التكنولوجي بنسبة 74.8 بالمئة بشأن الحصول على قرض مساهم من الشركة الأم بـ 17.5 مليون دينار، بغرض سداد بعض التزاماتها المالية.

كما سيتم مناقشة خطة إعادة هيكلة رأسمال شركة المركز الطبي الكويتي القابضة، وهي شركة تابعة، وتهدف إلى ضمان استمرارية أعمالها.



تحالف «أوبك +» نحو تثبيت أهداف إنتاج النفط الحالية

البرميل الكويتي يرتفع 1.49 دولار ليبلغ 77.53

قال مصدران مطلعان إن تحالف «أوبك +»، الذي يضم منظمة البلدان المصدرة للبترول (أوبك) وشركاء، قد يُبقي أهدافه الحالية لإنتاج النفط دون تغيير خلال اجتماعه المقرر بعد غد، في وقت يستمر تعطل الصادرات من بعض دول الشرق الأوسط الأعضاء في المجموعة بسبب الحرب على إيران.

وأضاف المصدران أن التحالف لم يتخذ أي قرارات بعد، وأن المناقشات لا تزال مستمرة قبيل الاجتماع.

وتتوقع شركة رابيدان إنرجي جروب للاستشارات النفطية ألا يجري «أوبك +» أي تعديلات على أهداف الإنتاج خلال اجتماع الأحد.

وقالت الشركة في تقرير: «في ظل الأضرار التي لحقت بالبنية التحتية وحالة الضبابية بشأن مدة الصراع وتأثيره الدائم على الإنتاج والصادرات، نتوقع أن يبقي الوزراء على الأهداف الحالية وأن يؤجلوا أي قرارات كبيرة بشأن الحصص الإنتاجية إلى العام المقبل 2027».

وارتفع سعر برميل النفط الكويتي 1.49 دولار ليبلغ 77.53 دولارا للبرميل في تداولات أمس الأول مقابل 76.04 دولارا في تداولات الثلاثاء الماضي وفق السعر المعلن من مؤسسة البترول الكويتية.

وفي الأسواق العالمية، ارتفعت أسعار النفط صباح أمس مواصلة المكاسب من الجلسة الماضية بدفعة من مخاوف بشأن الإمدادات بعد إعلان الحوثيين في اليمن استهداف أكبر مصفاة نفط في السعودية، واصطدام سفينتين على الأقل بألغام زرعتها إيران في مضيق هرمز.

وارتفعت العقود الآجلة لخام برنت بمقدار 10 سنتات أو 0.1 بالمئة، لتصل إلى 94.71 دولارا للبرميل وارتفعت العقود الآجلة لخام غرب تكساس الوسيط الأميركي بمقدار 31 سنتا أو 0.4 بالمئة، لتصل إلى 83.99 دولارا للبرميل.

وارتفعت الأسعار للجلسة الثالثة على التوالي أمس، مسجلة ارتفاعا بنحو خمسة بالمئة هذا الأسبوع، بعد أن تراجعت بنحو الربع خلال الأسابيع الثلاثة منذ بداية نوفمبر الجاري.

واستمرت الصادرات من الشرق الأوسط في الارتفاع على الرغم من استمرار الهجمات على السفن، مما أدى إلى توقعات بوجود فائض عالمي في النفط هذا العام.

وارتفع خام برنت عند التسوية 3.5 بالمئة في الجلسة السابقة، وزاد خام غرب تكساس الوسيط بنسبة اثنين بالمئة بعد أن أعلن الحوثيون المتحالفون مع إيران عن مهاجمة مصفاة رأس تنورة النفطية في السعودية والحي المالي في الرياض.

وتعطلت حركة الشحن عبر «هرمز»، الذي شهد تعافي إمدادات النفط لتقترب من مستويات ما قبل الحرب.

وقال دانيال هاينز المحلل في إيه.إن.زد: «اتساع نطاق الصراع في الشرق الأوسط ينذر بوقف التعافي الذي شهدته تدفقات النفط في الأسابيع القليلة الماضية. ارتفعت صادرات النفط الخام من الخليج الأسبوع الماضي، لكنها تظل في اتجاه الهبوط».

وفي الولايات المتحدة، قالت إدارة معلومات الطاقة، إن مخزونات النفط ارتفعت 1.1 مليون برميل إلى 418.9 مليون برميل في الأسبوع المنتهي في 20 الجاري، مما منح الدعم للأسعار بعدما توقع المحللون زيادة 1.5 مليون برميل.

الذهب ينخفض وسط مخاوف من رفع أسعار الفائدة الأميركية



انخفضت أسعار الذهب، أمس، تحت ضغط من استمرار المخاوف بشأن التضخم وزيادة توقعات السوق بأن مجلس الاحتياطي الاتحادي «البنك المركزي» الأميركي سيرفع أسعار الفائدة مرة أخرى.

وتراجع الذهب في المعاملات الفورية 0.5 بالمئة إلى 3564.06 دولاراً للأوقية (الأونصة).

وانخفض المعدن فترة وجيزة الأربعاء إلى ما دون مستوى 3500 دولار المهم للمرة الأولى منذ سبتمبر 2025.

لكن العقود الأميركية الآجلة للذهب تسليم ديسمبر ارتفعت 0.8 بالمئة إلى 3562.60 دولاراً.

وقال هان تان محلل السوق الكبير لدى بايبت «يختبر الذهب في المعاملات الفورية مستوى الدعم حول منتصف نطاق ثلاثة آلاف دولار. ومن المستبعد أن يشهد الذهب انتعاشاً مستمراً حتى تلمس الأسواق اقتراب الاحتياطي الاتحادي من إنهاء دورة رفع أسعار الفائدة».

وأضاف «من المتوقع أن يبقى المضاربون في وضع سيء... لكن المعدن النفيس قد يتلقى دعماً من حالات العزوف عن المخاطرة في الأسواق المالية العالمية، إضافة إلى عمليات الشراء المستمرة من البنوك المركزية».

ويؤجج الطلب المحلي القوي التضخم في الولايات المتحدة. وأظهرت بيانات صدرت الأربعاء أن مؤشر ضغوط الأسعار الأساسية في أكتوبر سجل أكبر زيادة سنوية منذ أواخر 2023.

وعزز ذلك التوقعات بأن يرفع مجلس الاحتياطي الاتحادي أسعار الفائدة الشهر المقبل، ومرة أخرى في أوائل 2027.

وجاء الرفع السابق لأسعار الفائدة من البنك المركزي الأميركي في سبتمبر.

وأعلن الرئيس الأميركي دونالد ترامب الأربعاء عن سلسلة جديدة من الرسوم الجمركية مستهدفا 14 شريكاً تجارياً رئيسياً للولايات المتحدة مثل الصين واليابان والاتحاد الأوروبي.

وبالنسبة للمعادن النفيسة الأخرى، ارتفعت الفضة في المعاملات الفورية 0.6 بالمئة إلى 41.474 دولاراً للأوقية، وزاد البلاتين 1.3 بالمئة إلى 1295.31 دولاراً، وصعد البلاديوم 1.6 بالمئة إلى 875.45 دولاراً.

«الوطني» ينظم زيارة ميدانية لمشروع تطوير منطقة شرق

للاطلاع على المراحل النهائية ونسب الإنجاز وسير الأعمال الإنشائية بمشاركة محافظ العاصمة


جانب من الزيارة

نظّم بنك الكويت الوطني زيارة ميدانية لمشروع تطوير منطقة شرق، بمشاركة محافظ العاصمة الشيخ عبدالله سالم العلي الصباح، ونائب الرئيس التنفيذي لبنك الكويت الوطني - الكويت، سليمان المرزوق، وعدد من المسؤولين والمعنيين بالمشروع، للاطلاع على سير الأعمال الإنشائية، ومتابعة ما تم إنجازه بالمشروع.

ويعد تطوير شرق أحد أبرز مشاريع التطوير الحضري، ويُنفذ بالتعاون بين البنك وبلدية الكويت وشركة الشعب الوطنية العقارية على مساحة تتجاوز 12 ألف متر مربع، ويتضمن إنشاء مبنى مواقف سيارات متعدد الأدوار وحديقة عامة متكاملة، في إطار الجهود الرامية لتطوير البنية التحتية وتعزيز جودة الحياة ودعم التنمية الحضرية بمدينة الكويت.

وخلال الجولة الميدانية، اطلع محافظ العاصمة على المراحل النهائية للمشروع ونسب الإنجاز المتقدمة التي تم تحقيقها، واستمع إلى شرح حول الأعمال المتبقية تمهيداً لاستكماله، ليُشكل إضافة نوعية للبنية التحتية والمرافق العامة في المنطقة.

ويتميز المشروع بتوفير نحو 1175 موقفاً للسيارات، منها مواقف مخصصة لذوي الاحتياجات الخاصة وأخرى لشحن السيارات الكهربائية، إضافة إلى إنشاء حديقة عامة تضم مساحات خضراء وساحات مفتوحة وزراعات تجميلية، كما يشمل تركيب ألواح شمسية على كامل الطابق العلوي لمبنى المواقف لتوليد الطاقة الكهربائية، إلى جانب الاعتماد على أحدث التقنيات بإدارة وتشغيل المواقف، بما يعزز الاستدامة البيئية ويرفع كفاءة الخدمات المقدمة.

ويجسد المشروع نموذجاً ناجحاً للتعاون المثمر بين القطاعين العام والخاص، ويعكس أهمية تكامل الجهود بين الجهات الحكومية والمؤسسات الوطنية في تنفيذ مشاريع تنموية تسهم في معالجة التحديات الحضرية، وتحسين البنية التحتية، ودعم مستهدفات رؤية الكويت المستقبلية.

ويواصل «الوطني» ترسيخ دوره الريادي في مجال المسؤولية الاجتماعية والتنمية المستدامة من خلال تبني ورعاية مبادرات نوعية ذات أثر مجتمعي طويل الأمد، وتشمل هذه المبادرات مشاريع تطوير وتجميل المرافق العامة، ودعم القطاع الصحي والتعليمي، ومن أبرزها مشروع تطوير وتجميل شاطئ الشويخ، ومشروع توسعة مستشفى بنك الكويت الوطني للأطفال، حيث تؤكد هذه الجهود التزام البنك بالمساهمة الفاعلة في تحقيق رؤية الكويت 2035.

... وينفذ تجربة إخلاء وهمي ناجحة في فرع الجابرية

في إطار التزامه بتطبيق أفضل معايير الأمن والسلامة ورفع مستوى الجاهزية بفروعه ومنشآته

في ظل حرصه المستمر على ترسيخ ثقافة السلامة والوقاية، وتعزيز جاهزية كوادره للتعامل مع مختلف الظروف الطارئة، نفّذ بنك الكويت الوطني تجربة إخلاء وهمي ناجحة في فرع الجابرية، ضمن برنامجه الدوري الهادف إلى التحقق من كفاءة خطط الاستجابة للطوارئ ورفع مستوى الجاهزية في فروعه ومنشآته.

وجرى تنفيذ التمرين بإشراف إدارة الأمن في البنك وبالتنسيق مع الجهات الرسمية المعنية، بما يضمن توافق الإجراءات المتبعة مع أفضل الممارسات والمعايير العالمية المعتمدة في مجالات الأمن والسلامة.

وبهذه المناسبة، قال رئيس إدارة الأمن وقسم مكافحة الجرائم المالية في بنك الكويت الوطني خالد المتروك: «نولي سلامة الموظفين والعملاء اهتماماً بالغاً باعتبارها من أولوياتنا التشغيلية الأساسية، ونسعى بصورة مستمرة إلى تطوير منظومة الأمن والسلامة من خلال مراجعة الإجراءات واختبار فاعليتها بشكل دوري».

وأضاف: «تتيح مثل هذه التمارين الوقوف على مدى جاهزية فرق الأمن والسلامة في البنك وسرعة استجابتها، كما تسهم في تعزيز وعي الموظفين بالأدوار والمسؤوليات الواجب اتباعها عند وقوع أي حالة طارئة، بما يضمن تنفيذ عمليات الإخلاء وفق أعلى درجات الكفاءة والتنظيم».

وأكد المتروك أن التمرين حقق أهدافه بنجاح، مشيداً بالتفاعل الإيجابي والتزام الموظفين بالتعليمات والإجراءات المعتمدة طوال مراحل التنفيذ، الأمر الذي يعكس مستوى الوعي والثقافة المؤسسية الراسخة المتعلقة بالسلامة.

كما أعرب عن تقديره للدور الفاعل الذي قامت به الجهات الحكومية المشاركة في التمرين، وفي مقدمتها الإدارة العامة للدفاع المدني بوزارة الداخلية وإدارة الطوارئ الطبية بوزارة الصحة والإطفاء، مؤكداً أن التعاون والتنسيق المستمر مع هذه الجهات يشكلان ركيزة أساسية لتعزيز الجاهزية ورفع مستويات الأمن والسلامة في مختلف منشآت البنك.

وتعكس هذه التجربة النهج الاستباقي الذي يتبعه بنك الكويت الوطني في ترسيخ ثقافة الأمن والسلامة داخل بيئة العمل، وتعزيز جاهزية منشآته وموظفيه للتعامل بكفاءة مع مختلف الحالات الطارئة، بما يضمن توفير بيئة آمنة والحفاظ على سلامة الموظفين والعملاء وفق أعلى المعايير المعتمدة.



لقطة جماعية خلال التجربة

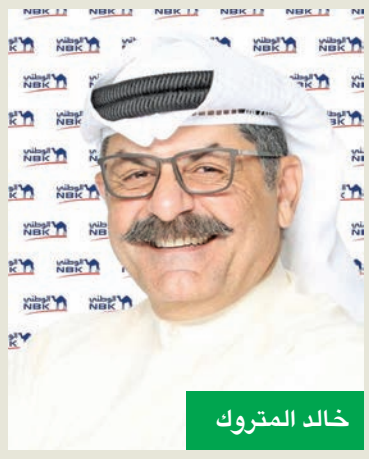
خالد المتروك

«بوبيان» يحذّر من الاحتيال الإلكتروني خلال التخفيضات

ضمن جهوده المتواصلة لدعم حملة «لنكن على دراية»

في إطار مواصلة دعمه لحملة «لنكن على دراية»، التي أطلقها بنك الكويت المركزي بالتعاون مع اتحاد مصارف الكويت لتعزيز الثقافة المالية، دعا بنك بوبيان العملاء إلى توخي الحذر أثناء التسوق الإلكتروني، تزامناً مع اقتراب موسم التخفيضات، أو ما يعرف باسم «الجمعة السوداء - Black Friday»، الذي يشهد إقبالاً واسعاً على العروض والخصومات عبر الإنترنت.

في السياق، قال مدير أول إدارة أمن المعلومات في بنك بوبيان، علي عيسى المعتوق: «تزداد محاولات الاحتيال الإلكتروني خلال مواسم التخفيضات، حيث يستغل المحتالون رغبة المستهلكين في الاستفادة من العروض، ويستخدمون تقنيات متطورة، من بينها الذكاء الاصطناعي، لإنشاء إعلانات وصور ومواقع تحاكي المتاجر والعلامات التجارية المعروفة، بما يجعل اكتشاف المواقع والإعلانات المزيفة أكثر صعوبة».

وأوضح المعتوق أن محاولات الاحتيال قد تعتمد على إنشاء متاجر إلكترونية وهمية ونشر إعلانات مضللة عبر محركات البحث ومنصات التواصل الاجتماعي، تعرض منتجات بأسعار مغرية وخصومات استثنائية بهدف دفع المتسوقين إلى زيارة مواقع غير موثوقة، والحصول على بيانات بطاقاتهم المصرفية أو تحصيل مبالغ مقابل منتجات لا يتم تسليمها.

وأضاف أن المحتالين يستخدمون أيضاً أساليب الضغط والاستعجال، من خلال الترويج لعروض حصرية لفترات محدودة، أو إرسال رسائل تنتحل صفة المتاجر وشركات الشحن، وتطلب سداد رسوم بسيطة أو تحديث بيانات الدفع عبر روابط مزيفة.

إرشادات للتسوق الآمن

ودعا المعتوق العملاء إلى التسوق من المواقع والتطبيقات الرسمية والموثوقة، وتجنب الدخول إلى المتاجر من خلال الروابط الواردة في الرسائل غير المتوقعة أو الإعلانات المشبوهة، إلى جانب التحقق من مصداقية العروض والحذر من الخصومات المبالغ فيها أو الأسعار التي تقل بصورة غير منطقية عن الأسعار المعتادة.

كما أوصى باستخدام بطاقات مسبقة الدفع مخصصة للتسوق الإلكتروني وشحنها بالمبلغ المطلوب لإتمام عملية الشراء فقط، أو تحديد حدود مناسبة للإنفاق الإلكتروني من خلال الخيارات المتاحة، بما يسهم في الحد من الخسائر المحتملة في حال التعرض للاحتيال، وشدد على عدم مشاركة بيانات البطاقة المصرفية أو رمز التحقق لمرة واحدة (OTP) مع أي شخص، والتأكد من اسم التاجر وقيمة المبلغ وتفاصيل العملية قبل إدخال رمز التحقق أو الموافقة على الدفع.

وشدد على أهمية تفعيل الإشعارات الفورية للمعاملات المصرفية ومراجعة حركة الحسابات والبطاقات بانتظام، للكشف المبكر عن أي عمليات غير مصرح بها، إلى جانب تجنب حفظ بيانات البطاقات لدى المتاجر غير الموثوقة أو إجراء عمليات الدفع عبر شبكات الإنترنت العامة غير الآمنة.

وأكد المعتوق ضرورة التواصل الفوري مع البنك عبر قنواته الرسمية عند الاشتباه في التعرض للاحتيال، سواء بعد إدخال بيانات البطاقة في موقع مشبوه أو عند ملاحظة عملية مالية غير مصرح بها، مع إيقاف البطاقة فوراً عبر تطبيق بوبيان، لاتخاذ الإجراءات اللازمة والحد من أي خسائر محتملة.


علي المعتوق

... و«الأهلي» يحذر من العملات الرقمية

الاستثمار فيها يؤدي إلى خسارة العملاء مدخراتهم والتعرض للاحتيال

يشجع البنك الأهلي الكويتي على الاعتماد على الأساليب المعتمدة رسمياً للاستثمار والادخار، والابتعاد عن الاستثمار في العملات الرقمية غير المرخصة من قبل الجهات المعنية في الكويت، والتي قد يؤدي الاستثمار بها إلى خسارة العملاء مدخراتهم والتعرض لعمليات احتيال واسعة النطاق.

ويأتي ذلك في ظل الدور المحوري الذي يلعبه البنك الأهلي الكويتي لتعريف العملاء في الكويت بحقوقهم وواجباتهم عند التعامل مع البنوك، في إطار تعاونه الدائم مع بنك الكويت المركزي واتحاد مصارف الكويت ومساهمته في نجاح حملة لنكن على دراية التوعوية المصرفية.

ويوفر البنك العديد من الحلول التي تساعد العملاء على الادخار، إذ يتيح إمكانية فتح الودائع بعوائد مختلفة، كما يقدم عبر منصاته على مواقع التواصل الاجتماعي العديد من النصائح حول سبل الاستثمار الأفضل، وضرورة تجنب الإعلانات المشبوهة للدخول في استثمارات مع جهات غير قانونية، والتي تدّعي تقديم عوائد عالية لجذب العملاء مما يشكل العديد من المخاطر المالية عليهم، وخصوصاً التي تشمل الاستثمار في العملات الرقمية بمختلف أنواعها.

وتأتي التحذيرات حول مخاطر التعامل أو الاستثمار في العملات الرقمية ناجمة عن مخاطر مرتفعة وعواقب جسيمة على المتعاملين، والتي قد تذهب بمعظم أو كامل مبلغ الاستثمار أو الادخار، أو التعرض لعمليات احتيال وسرقة الأموال والبيانات الشخصية وغيرها.

وذكر البنك الأهلي الكويتي أن فريق عمله على جاهزية تامة للرد على استفسارات العملاء وتحقيق الشمول المالي، مؤكداً ضرورة اعتماد العملاء على الحلول المرخصة، كاشفاً أنه سيواصل وضع إمكاناته كافة في سبيل إنجاح حملة لنكن على دراية على مختلف المستويات.

«الدراسات المصرفية» يفتتح برنامج كفاءة للقيادات التنفيذية

تحت رعاية محافظ بنك الكويت المركزي رئيس مجلس إدارة معهد الدراسات المصرفية، باسل أحمد الهارون، افتتح المعهد يوم 9 نوفمبر الجاري، برنامج كفاءة للقيادات التنفيذية، الذي يهدف إلى تعزيز قدرات القيادات التنفيذية في القطاع المصرفي في دولة الكويت، وهو أحد برامج مبادرة كفاءة، التي أطلقها «المركزي» بالتعاون مع البنوك الكويتية، وبإشراف المعهد.

ويُقدَّم البرنامج المصمم خصيصاً لكبار قادة القطاع المصرفي والمالي الكويتي، من قبل معهد الدراسات بالتعاون مع كلية إدارة الأعمال Judge Business School بجامعة كامبريدج في المملكة المتحدة، وجامعة كورنيل في الولايات المتحدة الأميركية. وتمثل هذه الشراكة الرائدة مبادرة فريدة من نوعها، حيث تجمع بين التميز الأكاديمي والخبرة العالمية في القيادة التي تتمتع بها اثنتان من أعرق الجامعات.

وأكد المعهد أن برنامج كفاءة للقيادات التنفيذية يعكس حرص «المركزي» على تطوير قيادات قادرة على مواكبة التحولات المتسارعة في المشهد المالي، وأن الاستثمار في رأس المال البشري يُعد ركيزة أساسية للحفاظ على متانة وتنافسية القطاع المصرفي في دولة الكويت. ومن خلال مبادرة كفاءة، يفخر المعهد بدعم برنامج قيادي تحولي يزوّد القيادات التنفيذية العليا بالرؤية الاستراتيجية، وعقلية الابتكار، والقدرات القيادية اللازمة لقيادة مؤسساتهم نحو نجاح مستدام على المدى الطويل.

ويُقدَّم برنامج كفاءة للقيادات التنفيذية عبر مرحلتين متكاملتين تجمعان بين العمق الأكاديمي والتطبيق العملي، حيث تُقدم كلية إدارة الأعمال Judge Business School بكامبريدج المرحلة الأولى بعنوان قيادة وإدارة الذات والآخرين والمؤسسات، وذلك في مواقع تابعة للجامعة في المملكة المتحدة في الفترة من 9 حتى 14 نوفمبر 2026.

كما سيتم تقديم المرحلة الثانية من البرنامج في لندن- المملكة المتحدة، بعنوان القيادة الاستراتيجية في القطاع المالي، من قبل جامعة كورنيل في الفترة من 4 حتى 9 يناير 2027.

وتعتبر جامعة كامبريدج، إحدى أعرق وأبرز الجامعات العالمية، تتميز بنهجها المبتكر في تعليم إدارة الأعمال والبحث العلمي، حيث تجمع بين الصرامة الأكاديمية والتطبيق العملي، وتوفر بيئة تعليمية محفزة تسهم في نمو القادة الطموحين وتزويدهم بالمهارات اللازمة للنجاح في عالم دائم التطور.

كما تُعد «كورنيل» رائدةً عالمياً في مجال التعليم التنفيذي المُصمم خصيصاً، حيث تقدم برامج تعليمية حضورية وافتراضية وتجريبية لأكثر من 500 مؤسسة حول العالم. وتتميز برامج الجامعة التي يقدمها نخبة من أعضاء هيئة التدريس المعروفين عالمياً بتصميمها المبتكر الذي يلبي الاحتياجات المتطورة لقطاع الأعمال. كما يخوض المشاركون رحلة تعليمية مُصممة خصيصاً لهم، تبدأ من بلورة الفكرة وصولاً إلى تنفيذها على أرض الواقع؛ مما يساعدهم على معالجة التحديات المعقدة، وإحداث تغيير ملموس وفعّال داخل مؤسساتهم ومجتمعاتهم.

ويؤكد المعهد أن تنفيذه لبرنامج كفاءة للقيادات التنفيذية ينسجم مع الرؤية الشاملة لبنك الكويت المركزي الرامية إلى بناء قطاع مالي قوي واعد تقوده كفاءات وطنية قادرة ومؤهلة.


لقطة جماعية

وزير المالية يتفقد إجراءات استقبال طلبات استغلال محال أسواق المباركية


لقطة جماعية خلال الزيارة التفقدية

قام وزير المالية د. يعقوب الرفاعي، أمس، بزيارة تفقدية لإدارة عقارات أملاك الدولة، التابعة للإدارة العامة لشؤون أملاك الدولة، للاطلاع على سير إجراءات استقبال طلبات استغلال 44 محلاً تجارياً ضمن قسائم مملوكة للدولة في منطقة القبلة بسوق المباركية، بالقطعة التجارية السابعة.

واستمع الرفاعي، خلال الزيارة، إلى شرح من القائمين على الإدارة حول آلية تسلُّم الطلبات وتدقيقها، ومدى توافقها مع الشروط والضوابط الواردة في الإعلان، كما اطلع على الخطوات المتبعة لضمان تطبيق معايير العدالة والشفافية وتكافؤ الفرص بين جميع المتقدمين.

وأكد حرص الوزارة على أن تتم جميع إجراءات استغلال أملاك الدولة وفق الأطر القانونية والتنظيمية المعتمدة، مشدداً على أهمية المتابعة الدقيقة لمراحل الإجراءات كافة، والتأكد من استيفاء المتقدمين للشروط المعلنة، بما يحقق الاستغلال الأمثل لهذه الأصول ويعزز الإيرادات العامة للدولة، ويسهم في إحياء سوق المباركية والحفاظ على مكانته التراثية والتجارية بوصفه أحد أبرز معالم الكويت.

وأشاد بجهود العاملين في الإدارة العامة لشؤون أملاك الدولة والتزامهم بالدقة والمهنية في أداء مهامهم.

اتحاد العقاريين يزكي العوضي رئيساً لمجلس الإدارة

عقد جمعيته العمومية الـ 22... والتركيت نائباً للرئيس


إبراهيم العوضي


عبدالرحمن التركيت

أعلن اتحاد العقاريين انعقاد جمعيته العمومية العادية الـ 22، حيث تم خلال الاجتماع اعتماد التقريرين الإداري والمالي وتقرير مراقب الحسابات عن السنة المالية المنتهية لعام 2025، كما تمت خلال الاجتماع تزكية مجلس إدارة جديد مكون من 8 أعضاء.

ويضم المجلس في تشكيله الجديد كلاً من إبراهيم أديب العوضي ممثلاً عن شركة أعيان العقارية، وعبدالرحمن حمد التركيت ممثلاً عن شركة أركان الكويت العقارية، وبدر جاسم الهاجري ممثلاً عن شركة عقارات الكويت، وطارق عبدالوهاب العدساني ممثلاً عن شركة مباني، وعبدالله عبدالصمد معرفي ممثلاً عن الشركة العربية العقارية، ومحمود داوود المرزوق ممثلاً عن شركة التمدين العقارية، وعبدالعزيز زيد السبيعي ممثلاً عن شركة مشاعر القابضة، وفيصل خالد بن سلامة ممثلاً عن شركة الصالحية العقارية.

واجتمع مجلس الإدارة وتمت تزكية إبراهيم العوضي رئيساً للمجلس، وعبدالرحمن التركيت نائباً للرئيس، وبدر الهاجري أميناً للسر، وعبدالعزيز السبيعي أميناً للصندوق.

ويأتي تشكيل المجلس الجديد في إطار مرحلة تستهدف تعزيز مسيرة الاتحاد وتطوير دوره في خدمة القطاع العقاري الكويتي، بما يواكب المتغيرات التي يشهدها السوق العقاري والتحديات التي تواجه مختلف أنشطته، ويضم المجلس الجديد مجموعة من الكفاءات والخبرات العقارية، وممثلين عن عدد من كبرى الشركات العقارية المدرجة في بورصة الكويت، الأمر الذي يعزز تنوع الخبرات داخل المجلس، ويدعم قدرته على تبني رؤى ومبادرات تسهم في تطوير القطاع وتعزيز تنافسيته.

وتتجه أولويات مجلس الإدارة الجديد نحو مواصلة ترسيخ مكانة اتحاد العقاريين باعتباره ممثلاً للقطاع العقاري، ومنصة تجمع الشركات والمؤسسات العاملة فيه، وتسهم في نقل التحديات التي تواجه السوق إلى الجهات المعنية، والعمل على إيجاد الحلول المناسبة لها.

كما يضع المجلس ضمن أولوياته تحسين بيئة الأعمال العقارية، ودعم تطوير الأطر التنظيمية والتشريعية، والمساهمة في تسهيل الإجراءات المرتبطة بالأنشطة العقارية المختلفة، بما يعزز كفاءة السوق ويرفع مستوى الشفافية والحوكمة فيه.

«بيت التمويل» يشارك في معرض «NEXUS 2026»

في إطار تعزيز الريادة المالية والرقمية للبنك ودعمه المستمر للابتكار وريادة الأعمال

واصل بيت التمويل الكويتي تعزيز ريادته في الابتكار والتحول الرقمي من خلال شراكته في النسخة الثالثة من معرض «NEXUS 2026»، إحدى أبرز المنصات المتخصصة في التكنولوجيا وريادة الأعمال في الكويت، الذي يقام تحت رعاية وزير الدولة لشؤون الاتصالات وتكنولوجيا المعلومات عمر العمر، خلال الفترة من 26 إلى 28 نوفمبر الجاري في مركز «ذا أرينا» وفندق «غراند حياة الكويت»، ضمن فعاليات موسم الكويت للشباب والرياضة، وبمشاركة واسعة من الشركات والمؤسسات المحلية والإقليمية والعالمية العاملة في مجالات التكنولوجيا والابتكار والتحول الرقمي.

دعم مستمر لمنظومة الابتكار وريادة الأعمال

وتأتي مشاركة البنك في المعرض في إطار استراتيجيته الرامية إلى ترسيخ ريادته المالية، وتعزيز حضوره في المشهد الرقمي، إلى جانب دعمه المستمر لمنظومة الابتكار وريادة الأعمال، والمساهمة في توظيف التكنولوجيا لتطوير الخدمات والقطاعات الاقتصادية، بما يتوافق مع رؤية دولة الكويت نحو اقتصاد قائم على المعرفة والابتكار.

كما تعكس هذه المشاركة، حرص بيت التمويل على التواجد الفعّال في المحافل المتخصصة التي تجمع المؤسسات المالية وشركات التكنولوجيا ورواد الأعمال والمستثمرين وصناع القرار، بما يسهم في تبادل الخبرات واستشراف أحدث التوجهات التقنية، واستكشاف فرص التعاون والشراكات الداعمة لتطوير القطاع المالي، وتعزيز بيئة الابتكار في الكويت.

حلول رقمية مبتكرة

واستعرض البنك عبر جناحه التفاعلي بالمعرض، مجموعة من أبرز خدماته وحلوله الرقمية المبتكرة التي تعكس نجاحه في توظيف التكنولوجيا المتقدمة لتطوير تجربة العملاء، والانتقال بالخدمات المصرفية إلى مستويات أكثر سرعة وسهولة وتخصيصاً من خلال تقنيات الذكاء الاصطناعي والتحول الرقمي.

وسلط البنك الضوء على أحدث ابتكاراته في مجال الذكاء الاصطناعي، وفي مقدمتها المساعدان الذكيان «فهد» و«ريم»، اللذان يمثلان محطة متقدمة في مسيرة التحول الرقمي للبنك، ويعكسان توجهه نحو توفير تجربة مصرفية أكثر تفاعلاً وكفاءة، مع تعزيز سرعة الاستجابة لاحتياجات العملاء وجودة الخدمات المقدمة لهم.

كما قدم البنك شرحاً حول خدمة AI Voice Analytics التي تعتمد على تقنيات الذكاء الاصطناعي لتحليل محادثات مركز الاتصال واستخلاص مؤشرات ورؤى دقيقة تسهم في فهم احتياجات العملاء بصورة أفضل وتحسين جودة الخدمة بشكل مستمر.

واستعرض بيت التمويل كذلك خدمة WhatsApp Banking التي أطلقها لأول مرة في الكويت، والتي تتيح للعملاء الاستفادة من مجموعة متنوعة من الخدمات المصرفية المالية وغير المالية عبر تطبيق «واتساب» على مدار الساعة، بما يعزز سهولة الوصول للخدمات، ويوفر تجربة مصرفية أكثر مرونة وسلاسة.

وفي إطار جهوده لتطوير الحلول التمويلية الرقمية، استعرض بيت التمويل الكويتي خدمة Digital Personal Finance التي توفر رحلة تمويل رقمية متكاملة، تبدأ من احتساب الأقساط وتقديم الطلبات إلكترونياً وصولاً إلى صرف التمويل، بما يختصر الإجراءات ويعزز سرعة الإنجاز وراحة العملاء.


فريق بيت التمويل في جناحه بالمعرض

كما أكد بيت التمويل استفادته من الإمكانات الإقليمية والدولية لمجموعة البنك، من خلال تقديم تجربة مصرفية مترابطة عبر الأسواق التي تعمل فيها المجموعة، بما يشمل إمكانية فتح حسابات للعملاء لدى بنوك المجموعة في مصر وتركيا وألمانيا عبر مراكز خدمة المجموعة في الكويت.

واستعرض البنك أيضاً، Baiti Challenges، الموجهة للأطفال، والتي تهدف إلى تنمية الوعي المالي وترسيخ السلوكيات الإيجابية لديهم من خلال ربط الإنجازات اليومية بالمكافآت المالية في إطار تعليمي تفاعلي ومبتكر.

وأشار إلى مسرعة الأعمال KFH FinEdge، التي تربطه بالشركات الناشئة وشركات التكنولوجيا المالية لتسريع الابتكار وتطوير حلول جديدة تلبي احتياجات العملاء والأعمال، وذلك من خلال الاستفادة من خبرات البنك المصرفية العريقة وإمكاناته الواسعة، إلى جانب مجموعة متكاملة من خدمات الإرشاد والتدريب والاستشارات وتطوير الأعمال.

كما تعرف زوار المعرض على المزيد من التفاصيل حول منصة KFH Home الرقمية، والتي توفر تجربة متكاملة للراغبين في بناء منازلهم، بدءاً من مرحلة التخطيط الأولى حتى اتخاذ قرارات التنفيذ. وتتيح المنصة الاطلاع على خيارات مواد البناء ومقدمي الخدمات والشركات المرتبطة بالمشروع، إلى جانب إعداد تقديرات أولية للتكاليف ووضع الميزانية المناسبة، بما يساعد العملاء على مقارنة الخيارات المتاحة واتخاذ قرارات أكثر كفاءة ووعياً قبل البدء في تنفيذ مشاريعهم السكنية.

منصة رائدة للابتكار والتكنولوجيا

تجدر الإشارة إلى أن معرض «NEXUS 2026» يعد من أبرز الفعاليات المتخصصة في التكنولوجيا وريادة الأعمال في الكويت، حيث شهدت النسختان السابقتان حضوراً تجاوز 17,800 زائر، ومشاركة أكثر من 850 جهة عارضة ومشاركة، إلى جانب حضور نحو 350 من كبار الشخصيات والضيوف، وأكثر من 2,100 مشارك في المؤتمر، فضلاً عن مشاركة أكثر من 245 شركة ناشئة في مسابقة الشركات الناشئة.

وشهدت نسخة هذا العام برنامجاً متكاملاً على مدار 3 أيام، تضمن معرضاً متخصصاً يجمع شركات التكنولوجيا والتحول الرقمي من مختلف أنحاء المنطقة والعالم، إضافة إلى مؤتمر «Thrive Kuwait» الذي يقام هذا العام تحت عنوان «الأمن الغذائي وسلاسل الإمداد».

وتؤكد مشاركة بيت التمويل في المعرض التزامه بمواصلة الاستثمار في الابتكار والتقنيات الرقمية المتقدمة، وتطوير حلول مصرفية ذكية ترتقي بتجربة العملاء، وتعزز مساهمته في دعم التحول الرقمي وترسيخ مكانة الكويت كمركز إقليمي للابتكار والتكنولوجيا.

«إيكويت» تشارك في مؤتمر «جيبكا 2026»


لقطة جماعية خلال مشاركة «إيكويت» في المؤتمر

سلطت مجموعة «إيكويت» الضوء على دور الشراكات طويلة الأمد وموثوقية الإمدادات في تعزيز المرونة الصناعية، وذلك خلال مشاركتها في الدورة العشرين من المنتدى السنوي للاتحاد الخليجي للبتروكيماويات والكيماويات (جيبكا).

وأقيم المنتدى في مدينة جميرا بدبي من 22 إلى 24 نوفمبر، تحت شعار «المثابرة الهادفة: بناء من أجل الاستدامة»، بمشاركة نخبة من قادة القطاع، وتعد «إيكويت» عضواً مؤسساً في الاتحاد الخليجي للبتروكيماويات والكيماويات (جيبكا).

وشارك ناصر الدوسري، الرئيس والرئيس التنفيذي لمجموعة إيكويت، في جلسة «حوار القيادة 2» بعنوان «الدور الاستراتيجي لدول مجلس التعاون الخليجي في ترسيخ الاستقرار وسط التحولات العالمية: من أمن إمدادات المواد الأولية إلى تعزيز مرونة القطاع الصناعي». وناقشت الجلسة دور دول مجلس التعاون الخليجي في ضمان إمدادات المواد الأولية، والحفاظ على استمرارية الإنتاج الصناعي في ظل الظروف العالمية المتغيرة، حيث ركزت «إيكويت» بشكل خاص على أهمية موثوقية الإمدادات.

وقال الدوسري: «ساهمت شراكاتنا طويلة الأمد في دعم نمو إيكويت، وتعزيز قدرتنا على خدمة عملائنا في مختلف الأسواق العالمية، وبينما يشهد القطاع ظروفاً متغيرة نواصل تركيزنا على ضمان موثوقية الإمدادات، وتحقيق التميز التشغيلي، وتوطيد العلاقات التي تدعم هذين الجانبين، ويعد منتدى جيبكا منصة هامة لتبادل الرؤى مع عملائنا وشركائنا حول سبل تعزيز المرونة الصناعية ودعم النمو على المدى الطويل».

وعلى هامش المنتدى، التقت قيادات «إيكويت» ووفدها المرافق بالعملاء والشركاء والمعنيين في القطاع، بهدف تعزيز العلاقات واستكشاف فرص التعاون المستقبلي.

وفي معرض تعليقه على النسخة القادمة من المنتدى السنوي للاتحاد الخليجي للبتروكيماويات والكيماويات (جيبكا)، المقرر إقامتها في الكويت عام 2027، ذكر الدوسري: «فخورون باستضافة دولة الكويت للمنتدى في عام 2027، ونتطلع للترحيب بزملائنا وشركائنا في القطاع على أرض وطننا الحبيب».

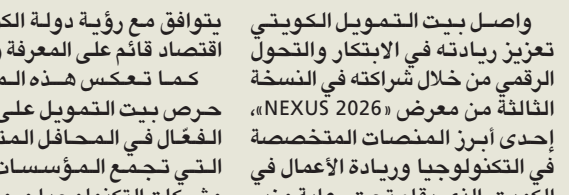

«طيران الجزيرة» تطلق عروض «الجمعة الزرقاء»

أعلنت شركة طيران الجزيرة إطلاق عروض «الجمعة الزرقاء» التي تتيح للمسافرين الاستفادة من خصومات تصل إلى 30 في المئة إلى جميع وجهاتها عند الحجز خلال اليوم وغداً (27 و28 نوفمبر 2026)، وذلك للسفر خلال الفترة الممتدة من 4 ديسمبر 2026 وحتى 31 مايو 2027 وباستخدام رمز الخصم J9BLUE.

وتأتي هذه العروض في إطار التزام «طيران الجزيرة» المستمر بتوفير خيارات سفر بأسعار تنافسية وتعزيز التواصل بين الناس والوجهات على مدار العام. وتشمل فترة السفر العطلات الشتوية والربيعية، بما يلبي مختلف احتياجات المسافرين، سواء من الطلاب المسافرين بين بلدانهم ومقار دراستهم الجامعية أو المسافرين بغرض الأعمال والسياحة وقضاء العطلات وزيارة الأهل والأصدقاء.

ومع امتداد فترة السفر لنحو ستة أشهر، تتيح هذه العروض للمسافرين التخطيط المسبق لرحلاتهم المقبلة والاستفادة المثلى من ميزانيات السفر. كما تمنحهم الحملة، التي تستمر على مدى يومين، فرصة التوفير عند حجز رحلاتهم للمواسم المقبلة، مع سهولة الحجز عبر القنوات التي يفضلونها.

ومع مواصلة «طيران الجزيرة» توسعة شبكة وجهاتها وأسطولها، بات أمام المسافرين خيارات أوسع للسفر، لا سيما مع الرحلات الشتوية إلى براغ وكراكوف وبريفان، التي تمنحهم المزيد من الفرص لاكتشاف وجهات أوروبية مميزة، إلى جانب الوجهات الأخرى التي تضمها شبكة الشركة.

وقال الرئيس التنفيذي لـ «طيران الجزيرة» باراثان باسوباثي: «هدفنا ربط المنطقة بالعالم وجعل السفر في متناول الجميع من خلال توفير خيارات سفر بأسعار تنافسية. وفيما نواصل توسعة أسطولنا وشبكة وجهاتنا، نفتح أمام مسافرينا آفاقاً أوسع لاستكشاف وجهات جديدة واستكشاف فرص الأعمال والتواصل مع الأهل والأصدقاء».

ارتفاع بتكوين 1%

ارتفعت العملات المشفرة، خلال تعاملات أمس، لكن «بتكوين» لا تزال تتداول دون 61 ألف دولار، بنسبة ارتفاع نحو 1 في المئة، مع استمرار ضغوط توقعات رفع أسعار الفائدة الأميركية، رغم وجود هدوء نسبي في الأسواق المالية العالمية. وأشار تقرير لوكالة بلومبرغ إلى تصاعد الضغوط المالية التي تواجه شركات تعدين بتكوين، مع تدني الأسعار، ما يدفع عدداً من الشركات إلى بيع احتياطياتها لتغطية نفقات التشغيل وتمويل تحول أنشطتها نحو مراكز بيانات الذكاء الاصطناعي.

PSC
شركة الخدمات البترولية ذ.م.م
Petroleum Services Co. W.L.L.

شركة الخدمات البترولية
شركة ذات مسئولية محدودة

إعلان

دعوة لحضور اجتماع الجمعية العامة العادية والغير عادية للشركاء

يسر مدير شركة الخدمات البترولية ذ.م.م دعوة السادة الشركاء الكرام لحضور اجتماع الجمعية العامة العادية والغير عادية للشركاء في شركة الخدمات البترولية ذ.م.م وذلك في مقر الشركة الكائن في ميناء الشويخ ، المنطقة التجارية الحرة ، قطعة E 69 ، مجمع الفلامنجو مبنى رقم 3 ، وذلك يوم الأثنين الموافق 14 ديسمبر 2026 ، في تمام الساعة 11 صباحاً وذلك لمناقشة جدول أعمال الجمعية العامة العادية والغير عادية للشركاء .

لذا يرجى من السادة الشركاء الحضور في الموعد المحدد أو توكيل من ينوب عنهم في الحضور والتصويت وذلك بموجب وكالة رسمية بالحضور والتصويت على القرارات ، أو بموجب صيغة التفويض المعتمدة لدى الشركة مع ضرورة إحضار أصل الوكالة أو أصل التفويض والبطاقة المدنية الأصلية .

على من يرغب بالاطلاع على جدول الأعمال التكرم بالحضور لمقر الشركة المذكور عاليه قبل الموعد المحدد للاجتماع وذلك للاطلاع عليه.

ملحوظة : في حال عدم توفر نصاب الحضور المقرر قانونا لصحة هذا الاجتماع ، سوف يتم تأجيل الاجتماع إلى يوم الأربعاء الموافق 16 ديسمبر 2026 في نفس المكان و الزمان ، ويعتبر هذا الاعلان سارياً على الاجتماع المؤجل دون الحاجة لإجراءات الدعوة مرة أخرى.

مدير الشركة

بشار خليفوه يكشف جماليات قصر السيف العامر وتطور عمارته

هوية رمزية للبناء من تاريخ العمارة الكويتية ومَعلم شهد احتفالات وطنية واجتماعية

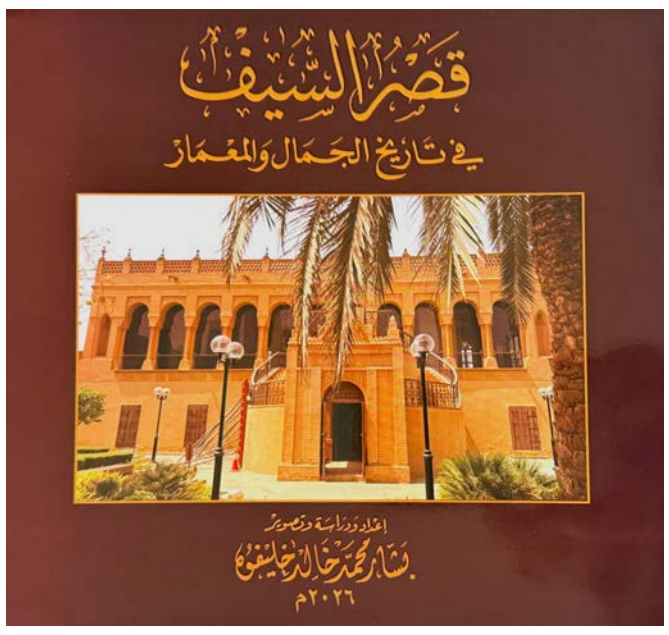

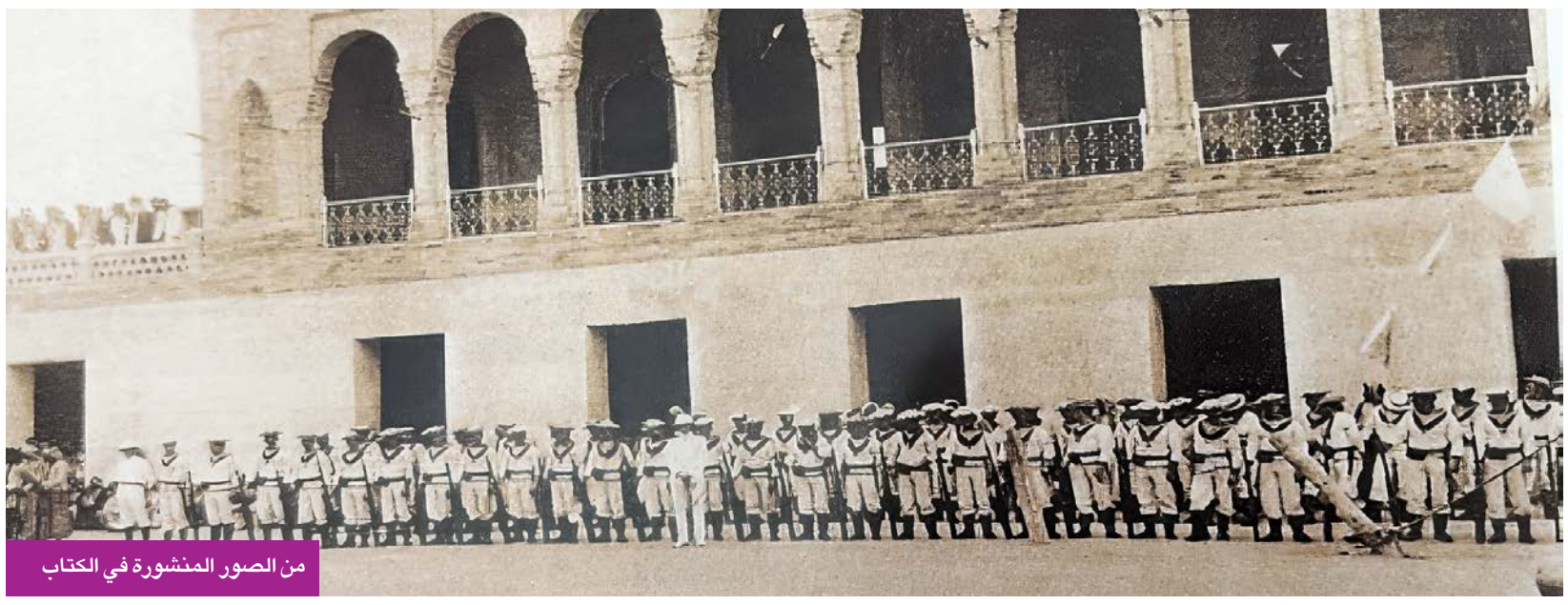
من الصور المنشورة في الكتاب

حمزة عليان

الكويت تمتلك طرازاً معمارياً خاصاً بها يندرج تحت النمط المعماري السائد في فنون العمارة الخليجية والجزيرة العربية

في كتابه «قصر السيف في تاريخ الجمال والمعمار»، يتناول الباحث المعماري بشار خليفوه جمالية القصر وتطور عمارته منذ تأسيسه عام 1906م حتى وقتنا الراهن، ليُضاف هذا المؤلَّف إلى رصيده البحثي بعد كتابيه اللذين نشرهما سابقاً مركز البحوث والدراسات الكويتية، «سور الكويت الثالث»، و«الزخرفة في العمارة الكويتية القديمة».

وهذا الكتاب، الذي اعتمد مؤلفه فيه على دراسة ميدانية، مستعينا بفريق من المختصين من الديوان الأميري ومن أصدقائه الفنانين، جاء توثيقاً للهوية الرمزية التي يمثلها قصر السيف في التاريخ الكويتي، بوصفه المقر الرسمي للحكم مع تعاقب حكام الكويت منذ بناء الشيخ مبارك الصباح عام 1906م.

ويؤكد الباحث في الكتاب أن الكويت تمتلك طرازاً معمارياً خاصاً بها يندرج ضمن النمط المعماري السائد في فنون عمارة الخليج والجزيرة العربية، مشيراً إلى أن القصر يعد تحفة فنية قائمة بذاتها، رغم اعتماده في مراحله التأسيسية وما سبقها على القوة العضلية والأساليب الفنية والهندسية القديمة التي سبقت تطور تقنيات البناء الحديثة.

القصر تحفة فنية قائمة بذاتها رغم بنائه وفق الأساليب الفنية والهندسية القديمة في مرحلة ما قبل تطور تقنيات البناء

وقد توزعت مادة الكتاب على ثلاثة أبواب رئيسة، وملحقين؛ حيث جاء الباب الأول بعنوان «استراتيجية الموقع والسياسة العمرانية والاجتماعية لقصر السيف»، مستعرضاً أهمية موقعه الجغرافي، وانفتاحه على المدينة، وعمرانية الخط المستقيم، فضلاً عن النظام الاجتماعي والمناسبات التي احتضنها عبر تاريخه، في حين تناول الثاني «مراحل إعمار وتكوين القصر عبر التاريخ»، وتفرعت عنه ثلاثة فصول، ليختتم الكتاب بملحقين؛ خُصص الأول للمخطط الزمني لتطور النمو العمراني للقصر ومراحله، وتناول الثاني الطراز المعماري للقصر محل الدراسة.

أشهر التسميات والعبارات

من بين أشهر التسميات والعبارات التي أطلقت على تاريخ قصر السيف كانت اثنتين على الإطلاق، تعكسان فلسفة الرسالة التي يحملها القصر، وسياسة الحكم.

أما التسمية فهي «قصر السيف العامر»، وهو اللقب الذي تداولته المصادر القديمة والحديثة وعلى ألسنة المؤرخين والناس كافة؛ دلالةً على كرم الضيافة الدائم لأهل الكويت وضيوفها، وكونه عامراً بأهله وبما يفيض به من خير على الجميع على مدى تاريخه.

وأما العبارة فهي «لو دامت لغيرك ما اتصلت إليك»؛ وهي العبارة التي نقشها الشيخ سالم المبارك الصباح عند بناء البوابات الجديدة للقصر، ثم نقلها الشيخ عبدالله السالم الصباح إلى البوابة الخارجية الرئيسة المطلة على الشارع العام باتجاه مدينة الكويت. وتجسد هذه الحكمة الإيمان المطلق بالقدر وتسليم الأمر لله عز وجل، علماً بأن الأدبيات الكلاسيكية في العصر العباسي (زمن هارون الرشيد) تنسب قائلها الأول إلى أحمد بن الخليفة هارون الرشيد، لتصبح منذ ذلك الحين من أشهر الحكم المتداولة في التاريخ الإسلامي.

مجلس الشيخ

عُرف قصر السيف باحتضانه مجلس أمير البلاد الشيخ أحمد الجابر الصباح، الذي كان ينعقد صباح كل يوم في القاعة الوسطى، والتي استمرت بدورها مجلساً عاماً لحكام الكويت.

حفلات الزواج والمناسبات

شهد القصر العديد من المناسبات الاجتماعية البارزة، أورد المؤلف جملة منها، مثل: حفل زفاف الشيخ حمد المبارك عام 1908م، وحفل زفاف الشيخ عبدالله السالم عام 1908م، وحفل زفاف الشيخ سعود بن محمد الصباح على كريمة الشيخ مبارك الصباح.

زيارات ومحطات تاريخية

- استقبال الطبيب الأميركي أرثر بنيت والقس الأميركي فان إس، وكان ذلك في عام 1911م، وذلك للتفاوض على شراء أرض لإقامة مستشفى للإرسالية الأميركية.
- زيارة الرحالة الدنماركي رونكاير، وكان ذلك في فبراير 1912م، حيث تحدث عن موقع الكويت وأهميته في المنطقة، إضافة إلى أنه التقط العديد من الصور، كما وصف المباني التابعة للقصر.
- زيارة الشيخ محمد رشيد رضا صاحب مجلة «المنار»، وكان ذلك في مايو 1912م.
- حفل تقليد الشيخ مبارك الصباح الوسام المجيدي من قبل الحكومة العثمانية.
- إهداء صورة الملك جورج الخامس البريطاني للشيخ مبارك الصباح، وكان ذلك في 9 يوليو 1913م.
- استقبال نائب حاكم الملك البريطاني في الهند اللورد هردتك، وكان ذلك في فبراير 1915م.
- تقليد الشيخ سالم المبارك الصباح من قبل الحكومة الهندية البريطانية وسام «نجمة الهند»، وكان ذلك في 26 مارس 1919م.
- تقليد الشيخ أحمد الجابر الصباح وسام نجمة الهند، وذلك في فبراير 1922م.
- تقليد الشيخ أحمد الجابر الصباح وساماً آخر من قبل حكومة الهند، وكان ذلك في 16 مايو 1942م.
- حفل استقبال وصول الشيخ أحمد الجابر الصباح من الهند، وكان ذلك في 14 أكتوبر 1947م، وأقيمت الاحتفالات والعرضات في ساحة الصفاة.
- عرض عسكري فني تم تقديمه من قبل حرس قصر السيف من أمام ساحة القصر.
- في يوم السبت 5 نوفمبر 1949م جاء في مجلة البعثة خبر زيارة الشيخ سلمان بن عيسى آل خليفة (حاكم البحرين)، حيث تم استقباله في الميناء والتوجّه إلى قصر السيف.
- حفل ذكرى جلوس الشيخ عبدالله السالم الصباح، وكان ذلك في فبراير عام 1953م.


قاعة الشيخ مبارك الصباح

أحمد طالب المعلوم: المجتمع الموريتاني يتمتع بتراث ثقافي غني وموروثات أصيلة

أكد لـ الجريدة. أن للصحافة دوراً في صناعة الوعي وليست مجرد ناقل للمعلومة

يمتلك الكاتب الموريتاني أحمد طالب المعلوم مسيرة مهنية تجمع بين العمل الإعلامي والمسؤولية النقابية، حيث عمل في الوكالة الموريتانية للأنباء، وتولى رئاسة نقابة الصحافيين الموريتانيين خلال الفترة من 2021 – 2026. وفي هذا اللقاء، تتناول «الجريدة» أبرز محطات تجربته، ورؤيته لواقع الصحافة وتحدياتها، إلى جانب اهتماماته الاجتماعية والثقافية... وفيما يلي التفاصيل:

فضة المعيلي

التوازن بين حرية الصحافة والالتزام المهني ضرورة لا غنى عنها

● كيف يمكن للمؤسسات الإعلامية أن تحافظ على ثقة الجمهور في ظل سرعة النشر، وتضارب الروايات وتعدد مصادر المعلومات؟

- أهم ما يجب أن تتميز به المؤسسة الإعلامية هو الالتزام بالمهنية والصدق والموضوعية والدقة فيما تنشره من أخبار وتحليلات، فالصحافة لا يقتصر دورها على نقل الخبر العاجل، بل يمتد إلى البحث فيما وراء الخبر، وتحليل أسبابه، وتداعياته، وانعكاساته، فالصحف، سواء الورقية أو الإلكترونية، تظل سجلاً مهماً للأحداث ومرجعاً للتوثيق والأرشفة، وتكمن قيمتها في مصداقية المعلومة ودقتها.

كما أن الصحافة الرصينة تطرح تساؤلات وتقدم تحليلات لا يستطيع الخبر السريع الإحاطة بها، ومن هنا لا ينبغي أن تكون المنافسة مع وسائل الإعلام الحديثة قائمة على سرعة النشر، بل على عمق المعالجة والتحليل والتوثيق، فالصحافة الإلكترونية تتميز بسرعة مواكبة الأحداث، فيما تظل المهنية والمصداقية والثقة بالمعلومة ركائز أساسية تحافظ على مكانة الصحافة وأهميتها لدى القارئ والمتلقي.

● تولیت قيادة نقابة الصحافيين الموريتانية لسنوات ما القرار الذي اتخذته خلال هذه التجربة وكان له أثر أبعد مما توقعت؟

- كانت هناك أنشطة ومبادرات عديدة، من أبرزها الدفاع عن حقوق الصحافيين وحمايتهم، وتعزيز دور النقابة بوصفها مؤسسة مهنية تستمع إلى آراء الصحافيين وتمثلهم، إلى جانب تنظيم برامج التدريب والتأهيل في المجال الصحافي، لكن من المبادرات التي تركت أثراً خاصاً في نفسي مشروع «أيادي الخير»، وهو عمل تطوعي يُطلق خلال شهر رمضان المبارك، بإشراف الصحافيين والصحفيات، وبدعم من المؤسسة الرئاسية، بهدف تقديم المساعدات لأسر الصحافيين الراحلين، من الأرامل والأيتام.

وما زلت على تواصل مع عدد من هذه الأسر حتى اليوم، فالنقابة يجب أن تكون سنداً وعوناً لأعضائها وأسرهم، فالصحافي الذي يحمل رسالة الدفاع عن حقوق الناس، ويكون صوتاً لمن لا صوت لهم، يستحق أن يجد من يقف إلى جانبه.

الصحافي المدافع عن حقوق الناس يكون صوتاً لمن لا صوت لهم

● ما الذي تخشاه على الصحافة أكثر، غياب الحرية أم غياب المهنية أم فقدان ثقة الجمهور؟

- هناك أمران أساسيان في العمل الصحافي، هما الحرية والمسؤولية؛ فالصحافي لا يستطيع أداء رسالته من دون هامش من الحرية يتيح له التعبير ونقل الحقيقة، لكن هذه الحرية يجب أن تقترن بالمهنية والمسؤولية والأخلاقيات الصحافية، فالتوازن بين حرية الصحافة والالتزام المهني ضرورة لا غنى عنها، وأي خلل في هذه المعادلة قد ينعكس سلباً على مصداقية الصحافة ودورها، ويؤدي إلى ضياع الكثير من قيمها ورسالتها.

أما وسائل التواصل الاجتماعي، فرغم ما تتميز به من سرعة في نقل الأخبار وتداول المعلومات، فإنها قد تفتقر أحياناً إلى الدقة والتحقق من المصادر، وهنا تبرز أهمية الصحافة المهنية التي لا تكتفي بنقل المعلومة، بل تسعى إلى التحقق من صحتها، والرجوع إلى مصادرها، والبحث في خلفياتها وتفاصيلها، بما يضمن تقديم محتوى موثوق يحظى بثقة الجمهور.

● لو أتيح لك صياغة مفهوم الصحافة للأجيال الجديدة في جملة ماذا ستقول؟

- هي أخذ المعلومات من مصدرها، أو نسبها إليه، ونقل الحقيقة وصناعة الوعي، وهي صوت لفهم العالم والمساهمة في تغييره نحو الأفضل.

● هل الصحافي ناقل للأحداث أم له دور آخر؟

- الصحافي لا يقتصر دوره على نقل الخبر وإيصال المعلومة إلى الجمهور، بل يجب أن يكون شريكاً في صناعة الوعي، وأن يسهم بإيجابية في تثقيف المجتمع، سواء في القضايا الاجتماعية، أو الصحية، أو الثقافية، أو الاقتصادية، أو البيئية، فالصحافة لا ينبغي أن تتوقف عند حدود تقديم الخبر، وإنما عليها أن تتجاوز ذلك إلى ما وراء الخبر، من خلال التحليل والتفسير وطرح الأسئلة التي تساعد الجمهور على الفهم وإدراك أبعاد القضايا المختلفة.

● بعد سنوات من العمل الصحافي والنقابي والإنساني ما القضية التي أصبحت أكثر إيمانا بها مما كنت عليها في بداياتك؟

- أؤمن بأن هذه المهنة تستحق أن يُمنح فيها الصحافي هامشاً من الحرية يمكّنه من أداء رسالته المهنية بمسؤولية وموضوعية، كما أؤكد أهمية الاهتمام بتقديم محتوى صحافي احترافي وهادف، في ظل انتشار بعض المحتويات السطحية والرديئة عبر وسائل التواصل الاجتماعي، فالمطلوب اليوم هو تعزيز حضور الصحافة الرصينة التي ترتقي بذائقة الجمهور، وتثري وعيه، وتقدم له ما يستحق من معرفة ومصداقية.

● أنت مهتم بالتراث والثقافة التقليدية ماذا يمكن أن تخبرنا عن هذه الموروثات وعن شخصية المجتمع الموريتاني وذاكرته؟

- يتمتع المجتمع الموريتاني، شأنه شأن المجتمعات العربية والإفريقية، بتراث ثقافي غني وموروثات أصيلة لا يزال يحافظ على كثير منها، بينما بعضها بات مهدداً بالاندثار، ومن منطلق إيماني بأهمية صون هذا الإرث، أسست سنة 2013 فريقا خاصا بالرماية التقليدية «نادي الوكالة الموريتانية للأنباء للرماية التقليدية»، وهي رياضة ذات جذور في ثقافتنا الإسلامية والعربية.

وتزخر موريتانيا بممارسات تراثية أخرى عديدة، بينها تنظيم سباقات للخيل والإبل، إلى جانب عادات وتقاليد شعبية تُعرف محلياً باسم «السيك» وهي لعبة شعبية نسائية عريقة، عبارة عن عدد من الأعواد المصنوعة أصلا لهذا الغرض ومعدة بشكل جيد، وأحيانا تكون منقوشة إلى جانب لعبة «اكرور» وهي من أشهر الألعاب الشعبية الذهنية المتوارثة في موريتانيا ومنطقة الصحراء الكبرى.

«جمعية الفنانين» تعتمد التقريرين الإداري والمالي


أعضاء مجلس الإدارة

عقدت جمعية الفنانين الكويتيين جمعيتها العمومية العادية، بحضور ممثل وزارة الشؤون الاجتماعية والعمل، حيث تم اعتماد التقريرين الإداري والمالي بعد استعراض شامل، كما تمت مناقشة عدد من الموضوعات المطروحة التي تعكس تطلعات الجمعية وخططها المستقبلية.

وأعرب رئيس مجلس الإدارة زبير خليفة العميري، في تصريح صحافي، عن الشكر والتقدير لأعضاء الجمعية العمومية على الثقة والدعم، مما كان له الأثر البالغ والمشجع على مواصلة الجهود في مسيرة الجمعية الرائدة.

وشدد العميري على حرص مجلس الإدارة على مواصلة عطاء الجمعية في دعم الفن والفنانين بالكويت، والعمل على إقامة الفعاليات الفنية والتراثية والشعبية، بما يعزز الهوية الثقافية الوطنية ويثري المشهد الفني المحلي.

وأضاف أن هذا الاجتماع يأتي في إطار التزام الجمعية بتفعيل دورها كمظلة فنية تجسد تطلعات المجتمع الفني وتعزز حضور الكويت في المحافل الفنية الإقليمية والدولية، وبما يعكس مسيرة الجمعية الرائدة، والتي تساهم دوماً في دعم الفنون الشعبية والتراثية الكويتية الأصيلة.

وأشار العميري إلى أن المرحلة القادمة ستشهد إقامة المزيد من الفعاليات المتنوعة، ما بين الحفلات الشعبية والتراثية، وإتاحة الفرص أمام الطاقات خلال الأنشطة التي تقيمها الجمعية، إلى جانب مواصلة استقبال الديوانية روادها من الفنانين والإعلاميين.

الجريدة
العدد 6414/ الجمعة 27 نوفمبر 2026م/ 17 جمادى الآخرة 1448هـ
foreigndesk@aljarida.com

إيران تبني منشأة غامضة... وخامنئي يعوّل على «الباسيج»

• اتساع الخلاف بين «الحرس» وفريق بزشكيان • الجيش الإسرائيلي: مستعدون لهجوم بلا واشنطن

في ظل جمود مسار الوساطة بين طهران وواشنطن ووسط أحاديث أميركية - إسرائيلية عن سعي إيران لتطوير أسلحة كيماوية وإعادة تأهيل منشآت ذرية تم قصفها في حربي الـ 12 يوماً والـ 40 يوماً، أظهرت صور أقمار صناعية تسارع أعمال بناء منشأة «بهجت آباد» الإيرانية تحت الأرض الواقعة بين موقعي أصفهان ونطنز النوويين.

وكشف معهد العلوم والأمن الدولي، أن المنشأة، المشيّدة داخل جبل، تتميّز بوتيرة بناء غير اعتيادية، لافتاً إلى أن طهران بدأت أخيراً إقامة حاجز أمني خارجي حول الموقع، الذي يُرجّح أن تبلغ مساحته 12 ألف فدان عند اكتماله.

وأوضح أن الغرض من المنشأة لا يزال غير واضح، إلا أن طبيعة أعمال البناء والتدابير الأمنية تشير إلى احتمال استخدامها لأغراض عسكرية مرتبطة بالصواريخ أو منظومات أسلحة أخرى، من دون استبعاد أن تكون لها أغراض نووية.

وبحسب المعهد، بدأت أعمال البناء في ديسمبر 2025، وتوسّعت تدريجياً خلال الأشهر التالية لتشمل مناطق إضافية من المجمع تحت الأرض.

ومع استشعار النظام الإيراني خطر اندلاع موجة جديدة من الاحتجاجات ضد تردّي الأوضاع المعيشية التي تزداد سوءاً يوماً بعد يوم على وقع تشديد إدارة الرئيس دونالد ترامب حصارها البحري وعقوباتها الاقتصادية التي تستهدفه، أكد المرشد مجتبى خامنئي تعويله على «قوات التعبئة الشعبية (الباسيج) التي لا تفوت أي فرصة لتوجيه ضربة إلى أعداء الإسلام والنظام الإسلامي».

وأشار مجتبى الابن في رسالة مكتوبة منسوبة له أمس بمناسبة «أسبوع التعبئة» إلى أن «منظمة الباسيج عوّضت خلال مسيرتها أوجه قصور عديدة لدى المؤسسات الرسمية وغير الرسمية».

وشدد خامنئي على ضرورة المضي قدماً، من الآن فصاعداً، بخطوات واسعة وثابتة ومدروسة نحو تحقيق شعار «كل إيراني عنصر في الباسيج».

التومان يهوي

وفي ظل غياب مجتبى الذي لم يظهر للعلن إطلاقاً منذ إعلان توليه منصبه، أقرّ الرئيس مسعود بزشكيان بوجود حالة من الاستياء بين الإصلاحيين والمحافظين من عدم إتاحة المجال أمامهم للمشاركة في إدارة البلد.

وأكد مصدر مقرب من بزشكيان لـ «الجريدة» أن الرئيس الإيراني تعرّض خلال الأسبوعين الماضيين لانتقادات شديدة من قادة القوات المسلحة الإيرانية بسبب تصريحاته التي يعتبر القادة العسكريون أنها تعكس صورة ضعف لا يناسب ظروف الحرب.

وقال المصدر إن القادة العسكريين وغالبيتهم من المتشددين يتهمون الفريق الإعلامي للحكومة ومعظمهم من الإصلاحيين المؤيدين للحركة الخضراء وتم اعتقال أكثرهم خلال حوادث عام 2009 بأنهم يقومون بتزويد الرئيس بمعلومات خاطئة وينصحونه بالإدلاء بتصريحات ليست وفق مصلحة البلاد.

وبحسب المصدر، فقد دخل مجتبى خامنئي على الخط لتهدئة الخلافات بعد أن أصرّ جنرالات الحرس الثوري على موضوع تسيير قافلة حاملات في محاولة لاختراق الحصار الأميركي والتهديد بالمقابل باستهداف دول الخليج العربية في حال تعرضت واشنطن لهذه الناقلات.

في غضون ذلك، حذر محافظ البنك المركزي إسماعيل همتي من أن الحرب الاقتصادية الأميركية بلغت مرحلة حساسة بهدف زعزعة استقرار صرف العملة الوطنية وتفاقم التضخم، حيث بلغ سعر تجاوز سعر صرف الدولار حاجز 295 ألف تومان في السوق الموازية أمس.

إنتاج الصواريخ

وفيما أعلن الجيش الإيراني انفجار ألغام بناقلتي نفط أثناء محاولتهما عبور «هرمز» قبالة سلطنة عمان، قال المتحدث باسم الحرس الثوري الإيراني حسين محبي، أمس إن إنتاج ايران من الصواريخ لم يتوقف، زاعماً أن بلاده لم تواجه أي نقص في الأسلحة الاستراتيجية ولن تواجهه مستقبلاً.

وكان الرئيس الأميركي دونالد ترامب قال في مقابلة تلفزيونية أخيراً إن قدرات إيران على إطلاق الصواريخ محدودة.

وادعى محبي، أن إيران في «وضع أفضل بكثير من الولايات المتحدة في مجالات الصواريخ والأسلحة الهجومية ومنظومات الدفاع الجوي».

إسرائيل والكيماوي

وأكد المتحدث باسم الجيش الإسرائيلي، أفي دفرين، أمس، أن قواته مستعدة لشن هجوم على إيران في أي لحظة، مشيراً إلى أنه لا توجد فجوة بين تقديرات الجيش وتقديرات المستوى السياسي حول مساعي إيران لتطوير قدرات كيماوية، مؤكداً أن المؤسسة العسكرية والقيادة السياسية تعملان بتناغم وتنسيق كامل في تقييم التهديدات ومواجهتها.

وقال دفرين: «نراقب الأوضاع، ونحن مستعدون لشن هجوم بقوة في أي لحظة، حتى بشكل مستقل ودون مشاركة الأميركيين».

وكان وزير الخارجية الإيراني عباس عراقجي نفى، أمس الأول، اتهامات رئيس الوزراء الإسرائيلي بنيامين نتنياهو ووزير الدفاع يسرائيل كاتس لإيران بتطوير قدرات كيماوية.


إيرانيات يتدربن على القتال في طهران أمس الأول (رويترز)

> إيران لم تواجه أي نقص في الأسلحة الاستراتيجية ولن تواجهه مستقبلاً
> حسين محبي

الزيدي يتمسك بتسلم «معابر وحقول» كردستان

اتصالات للتهدئة بين بغداد وأربيل... وبدء إغلاق المعابر غير الرسمية

دافع رئيس الوزراء العراقي، علي الزيدي، أمس، عن قراراته الأخيرة بوضع منافذ إقليم كردستان العراق الحدودية وحقول النفط التي تقع في المناطق الكردية تحت سيطرة الحكومة الاتحادية، والتي قوبلت برفض من حكومة الإقليم، في وقت أعلنت قوات حرس الحدود العراقية بدء إغلاق المعابر غير الرسمية.

وخلال استقباله سفراء أوروبيين في بغداد، قال الزيدي إن المحكمة الاتحادية أكدت مسؤولية الحكومة الاتحادية عن ضبط الحدود الدولية للعراق، من خلال القوات الأمنية الاتحادية والجيش العراقي، فضلاً عن إدارة الثروة النفطية من قبل السلطات الاتحادية، وفقاً لما نصّ عليه الدستور.

وأضاف أن الأكراد يشكلون جزءاً أصيلاً من الشعب العراقي، وأن الحكومة الاتحادية حريصة على ضمان حقوقه وتأمين متطلبات حياته، بالقدر ذاته الذي تحرص فيه على حقوق جميع أبناء المحافظات العراقية.

وأكد الزيدي أنه لا تراجع عن مسار مكافحة الفساد، وعدم وجود أي سلاح خارج إطار الدستور والقانون، بجانب اتخاذ إجراءات مشددة لمنع تهريب النفط في جميع أنحاء العراق، وحماية الحقوق الدستورية لجميع العراقيين.

وفي تصريحات لاحقة، صعّد الزيدي معتبراً أن «واردات إقليم كردستان تذهب لجماعات معيّنة ولا توزع على الشعب العراقي»، ورأى أن «هناك من يريد زج شعبنا الكردي في أزمة تهريب النفط لحماية نفوذه وأمواله».

وقال الزيدي إن «هناك من يريد أن تظل حدود البلاد مليئة بالثغرات»، لافتاً الى أن «جيشنا الذي يضم كل المكونات سيتواجد على الحدود لا داخل المدن».

جاء ذلك فيما شهدت الساحة العراقية، في الساعات الأخيرة، اتصالات سياسية لتهدئة التوتر على خلفية قراراته الأخيرة.

واتفقت الرئاسات الأربع في العراق، في اجتماع مساء أمس الأول، على عقد حوار وطني برعاية رئيس مجلس القضاء الأعلى فائق زيدان، مطلع ديسمبر المقبل، بمشاركة الأطراف المعنية، لإيجاد حلول دستورية للأزمة بين الحكومة الاتحادية وحكومة إقليم كردستان.

وقالت رئاسة الجمهورية، في بيان، إن الاجتماع الذي استضافه رئيس الجمهورية، نزار آميدي، بحضور رؤساء الوزراء والبرلمان والقضاء، رحب بمبادرة زيدان، لعقد الحوار في الأول من ديسمبر بمشاركة الرئاسات الأربع، واستضافة الأطراف المعنية أو أي طرف مساعد، بهدف معالجة الأزمة وفق الدستور.

وشهدت مدينة أربيل، أمس، تظاهرات جماهيرية واسعة قرب قلعة أربيل الأثرية، للتعبير عن غضبهم ورفضهم للقرارات الأخيرة الصادرة عن الحكومة الاتحادية في بغداد بشأن إقليم كردستان. وحمل المتظاهرون شعارات ولافتات منددة بسياسات بغداد تجاه حقوق الإقليم ومستحقاته المالية والإدارية.


تظاهرات في أربيل أمس ضد قرارات الزيدي

وكان المتحدث باسم الحكومة العراقية، حيدر العبودي، نفى أمس الأول صحة الأنباء المتداولة عن تحرك قطعات من الجيش العراقي باتجاه إقليم كردستان، وقال إن الحكومة تعمل على حماية شعب كردستان وليس تهديده.

وأوضح أن الزيدي «أخذ على عاتقه الدفاع عن حقوق العراقيين من زاخو إلى البصرة»، وهو «حريص على حماية استحقاقات شعب كردستان وحقوقه الدستورية».

في غضون ذلك، أصدر القضاء العراقي أحكاماً بالسجن 15 عاماً على متهمين بالتورط في تهريب النفط من البصرة إلى «دول مجاورة». وبحسب بيان قضائي ينتمي المدانون لمجموعة مسلحة يقودها الهارب أحمد شايع.

إلى ذلك، أعلنت قيادة قوات الحدود العراقية، أمس، المباشرة بتنفيذ توجيه القائد العام للقوات المسلحة بإغلاق جميع المعابر غير الرسمية، موضحاً أن «قوات الحدود معنية بالشريط الحدودي لا المنافذ، إذ إن قطعات الحدود معنية بالشريط الحدودي والمنافذ من اختصاص هيئة المنافذ الحدودية»، مشيراً إلى أن «هناك جهداً وتوجيهاً لتوحيد مركزية المنافذ في الإقليم مع بقية المنافذ».

وكانت وزارة الدفاع العراقية أعلنت، مساء أمس الأول، مباشرة قواتها قطع طرق تهريب النفط في المناطق الممتدة بين المحافظات العراقية وإقليم كردستان التي تعرف أمنياً بمناطق الاهتمام المشترك.

وقال المتحدث باسم الوزارة اللواء يحيى رسول لوكالة الأنباء العراقية الرسمية إن القائد العام للقوات المسلحة علي الزيدي وجه ألوية الاهتمام المشترك بقطع الطرق النيسمية المؤشرة ضمن مسارات عمليات تهريب النفط. أي «الممرات الترابية والفرعية غير الرسمية، وتلك المرصودة استخباراتياً والتي تُستخدم في التهريب» وأشار قائد قوات الحدود إلى استخدام التقنيات الحديثة والمراقبة الذكية أسهم في الحد من عمليات التسلل والتهريب، مؤكداً «تحقيق مستويات متقدمة في ضبط الحدود مع سورية والأردن والسعودية والكويت وإيران».

اجتماع لـ «حلف مكة» في إسلام آباد

غارات على صنعاء والحديدة وعدوان على مصفاة جازان

استضافت العاصمة الباكستانية إسلام آباد أمس، اجتماعاً تحضيرياً لممثلين عن السعودية وباكستان وتركيا، تمهيداً لاجتماع وزاري وعسكري ضمن اللجنة السياسية والدفاعية الاستراتيجية للتحالف يعقد اليوم وغداً.

ويمثل هذا اللقاء الجلسة الثالثة للجنة السياسية والدفاعية الاستراتيجية للتحالف، بعد اجتماعي إسطنبول في 31 أغسطس والرياض في 5 أكتوبر الماضيين، كما يُعد الأول منذ استكمال البرلمان التركي إجراءات المصادقة على المعاهدة ونشرها في الجريدة الرسمية في 14 الجاري.

وقال مصدران باكستانيان لـ «رويترز»، إن وزيري خارجية السعودية فيصل بن فرحان وتركيا هاكان فيدان سيصلان إلى إسلام آباد للمشاركة في المباحثات. وتحدثت تقارير إعلامية باكستانية غير مؤكدة عن مشاركة وزراء الدفاع في الاجتماعات التي ستضم كبار القيادات العسكرية.

الى ذلك، أفادت تقارير إعلامية أمس بتعرض مواقع تابعة للميليشيات الحوثية في صنعاء والحديدة لغارات جوية عنيفة، كما أعلن تحالف دعم الشرعية في اليمن الذي تقوده السعودية تعرض مصفاة جازان لعدوان حوثي.

كما أعلن التحالف ليل الأربعاء - الخميس اعتراض «طائرة مسيرة بمحيط ميناء جدة الإسلامي» أطلقها الحوثيون، لافتاً إلى أنه «لا إصابات بين المدنيين جراء سقوط شظايا اعتراض المسيرة».

وأشار أيضاً إلى اعتراض طائرتين مسيّرتين في المنطقة الشرقية، وصاروخ كروز أطلقه الحوثيون في اتجاه المنطقة الغربية.

وأعلن الحوثيون مسؤوليتهم عن استهداف موانئ جدة وجازان ورأس تنورة رداً على قصف ميناء الحديدة الذي يسيطر عليه المتمردون.

إلى ذلك، قال وزير الشباب والرياضة اليمني نايف البكري اليمني، أمس، إن الوضع الإنساني في غاية الصعوبة، فيما ارتكب الحوثيون أفعالاً غير إنسانية وهجروا مئات الآلاف.

وأضاف البكري، في تصريحات لوكالة الأنباء الألمانية (د ب أ)، أدلى بها بعد ساعات من استقباله في مدينة عدن وكيل الأمين العام للأمم المتحدة للشؤون الإنسانية ومنسق الإغاثة في حالات الطوارئ، توم فليتشر، أن «من أهم الرسائل التي تريد الحكومة اليمنية إيصالها إلى الأمم المتحدة أن الحوثيين ارتكبوا أفعالاً وجرائم غير إنسانية، وأهمها تهجير السكان في تعز والحديدة، وأيضاً في الصبيحة والمقاطرة بمحافظة لحج».

وأوضح أن «أكثر من 300 ألف من أبناء هذه المحافظات والمديريات يعيشون اليوم تحت خط العوز والفقر، جراء ما اقترفته هذه الميليشيات الحوثية الإرهابية، من خلال قصف المدن ومحاصرة مدينة تعز، التي تعيش اليوم حالة إنسانية صعبة، أبرز مظاهرها تلاشي الأدوية والمواد الغذائية، ومنع دخول أي قوافل طبية وإغاثية إلى المدينة».

وأشار إلى أن «الحكومة أوصلت رسالة إلى الأمم المتحدة مفادها بأن هناك آلاف النازحين والمشردين في المخيمات التي أقامتها السلطات المحلية بمحافظتي عدن ولحج، في إطار المسؤولية التي تحملتها السلطات».

وكان توم فليتشر وصل إلى عدن، أمس الأول، لتفقد الوضع الإنساني في اليمن. ويعد فليتشر أرفع مسؤول أممي يزور اليمن منذ تصاعد المواجهات بين القوات الحكومية والحوثيين في يوليو الماضي.

كوشنر يدعو إسرائيل للتخلي عن عقلية الحرب

اغتيال قيادي بـ «حماس»... وكاتس يلوّح بتهجير مليون فلسطيني

دعا المبعوث الأميركي جاريد كوشنر، صهر الرئيس دونالد ترامب، إسرائيل إلى التخلي عن «عقلية الحرب الدائمة» والتركيز على الدبلوماسية الاقتصادية على طريقة دول الخليج العربية والاندماج الإقليمي لتجنب التحول إلى «دولة منبوذة»، موجهاً انتقادات صريحة لرئيس الوزراء الإسرائيلي بنيامين نتنياهو بسبب تعطيل تنفيذ خطة الرئيس دونالد ترامب الخاصة بقطاع غزة.

وفي تصريحات لبودكاست «إم دي ميتس» الألماني و«نيويورك ماغازين»، دافع كوشنر عن مسار التفاوض مع حركة حماس بوصفه ضرورة لإنهاء الحرب، مشيراً إلى موافقة الحركة على خريطة طريق لتسليم سلاحها على مراحل وفق آليات تحقق دولية مقابل انسحابات إسرائيلية. وحمّل كوشنر حكومة نتنياهو مسؤولية الجمود الحالي نتيجة المماطلة في الوفاء بالتزاماتها، لا سيما السماح بنشر قوة الاستقرار الدولية، وتدريب عناصر الشرطة الفلسطينية في مصر، وإدخال معدات إعادة الإعمار.

على الصعيد الاقتصادي، حثّ كوشنر تل أبيب على الاقتداء بنهج دول الخليج في بناء الشراكات التجارية، مقترحاً مشاريع مشتركة مع مصر في سيناء، وتحويل غزة إلى نموذج تنموي يحاكي سنغافورة بعد نزع السلاح، تحت إدارة حكومة فلسطينية تقنية مستقلة لا تتبع «حماس» أو السلطة الفلسطينية.

وفي ردّ غير مباشر على كوشنر، لوّح وزير الدفاع الإسرائيلي يسرائيل كاتس بالخيار العسكري والتهجير، مؤكداً أن كبار مسؤولي حماس وكل من شاركوا في هجوم السابع من أكتوبر تتم ملاحقتهم وتعقبهم، وأن «الدور سيأتي على رئيس الحركة خليل الحية ورفاقه». وأضاف كاتس موجهاً إنذاراً حاسماً: «إما أن تتفكك حماس وتُجرّد غزة من السلاح وفقاً لخطة ترامب، أو سنفككها في إطار عملية عربات جدعون 2، بما يشمل إجلاء مليون من سكان غزة مجدداً نحو الجنوب».

جاء ذلك، في وقت أكدت حركة حماس، أمس، اغتيال عضو مكتبها السياسي ووكيل وزارة التربية والتعليم في حكومتها خالد محمود أبوندى في قصف إسرائيلي.

واتهم الجيش الإسرائيلي أبوندى بالإشراف على إدارة البنوك والاستثمارات التابعة لـ «حماس»، وتوجيه أموال لدعم أنشطتها وتعزيز قدراتها، معتبراً أن مقتله يمثل ضربة للمنظومة الاقتصادية للحركة.

وكان 9 فلسطينيين بينهم أبوندى وزوجته، قتلوا في هجمات إسرائيلية استهدفت مناطق متفرقة من قطاع غزة فجر أمس.

نادي مبارك الكبير للفروسية

إعلان

دعوة لحضور اجتماع الجمعية العمومية العادية الدورية لانتخاب مجلس إدارة للنادي

يسر نادي مبارك الكبير للفروسية بدعوة السادة أعضاء الجمعية العمومية لحضور اجتماع الجمعية العمومية العادية الدورية يوم الخميس الموافق 2027/1/14 في مقر النادي الإداري حولي قطعة 8 - شارع تونس - هشام ستر الدور الخامس- مكتب رقم 6، وذلك لانتخاب مجلس إدارة جديد للنادي وفق قرار مجلس الإدارة في الاجتماع الواحد وأربعون بتاريخ 2026/11/15 وتطبيقا للنظام الاساسي للنادي.

على أن تتم الانتخابات وفق النظام الاساسي للنادي بالإجراءات التالية:

اولا: تجرى الانتخابات يوم الخميس الموافق 2027/1/14 بالتنسيق مع اللجنة الانتخابية.

ثانيا: يتم فتح باب الترشح لعضوية مجلس الادارة لمدة عشرة ايام اعتبارا من 2026/12/4 الى يوم 2026/12/13 على ان تقدم طلبات الترشح على النموذج المعد لذلك خلال ساعات العمل الرسمية بمقر النادي الاداري باسم السكرتير العام للنادي من المرشح شخصيا طبقا النظام الاساسي للنادي.

ثالثا: آخر موعد لسحب طلبات الترشح يوم الاحد الموافق 2027/1/10 طبقا للنظام الاساسي للنادي.

رابعا: الوقت المحدد لبدء التصويت من الساعة 9 صباحا حتى الساعة 9 مساء.

يرجى التكرم بالحرص على احضار البطاقة المدنية الأصلية أو شهادة الجنسية الأصلية.

والله ولي التوفيق،،،

القائم بأعمال السكرتير العام
أحمد عبدالعزيز العمران

اعلان

محضر اجتماع الجمعية العمومية الغير عادية
لشركة هبة الخليج القابضة - تحت التصفية

بحضور نسبة 98,4990 % من المساهمين بالأصالة والوكالة عقدت الجمعية العمومية للشركة اجتماعها يوم الأحد الموافق 2026/11/22 في تمام الساعة التاسعة صباحا بمقر الشركة :

• الشيخ/ سالم صباح الناصر الصباح - المساهم والمصفي 9,999,800 سهم
• السيد / محمد حسن الدرويش - مساهم - 100 سهم

السادة الحضور:

• السيد / عادل خلف حسن عبدالله - أمين سر الشركة
• السيد / محمد حسن الدرويش - مساهم
• السيد / ناصر المنيع - عن الشركة الخليجية لحفظ الأوراق المالية
• السيد / أيمن برسوم - من مكتب مراقبي الحسابات

وقد قام ممثل الشركة الخليجية لحفظ الأوراق المالية بالاطلاع على التوكيلات بالحضور وتسجيل نسبة النصاب ، هذا وقد قام السادة المساهمون بمناقشة واعتماد بند جدول الأعمال التالي:

1- حل وتصفية الشركة والغاء سجلات الشركة من وزارة التجارة والصناعة.

هذا وقد انتهى اجتماع الجمعية العمومية الغير عادية في تمام الساعة 9:15 صباحا وتم اعتماده بالتوقيع عليه.

المصفي

رئيس الوزراء يكرِّم الرياضيين المتميزين

سموه أكد حرص الدولة على تحقيق التوجيهات السامية بالاهتمام بالشباب ورعايتهم


رئيس الوزراء يتوسط الرياضيين المتميزين خلال حفل التكريم أمس


جانب من حفل التكريم

تحت رعاية وحضور سمو الشيخ أحمد العبدالله، رئيس مجلس الوزراء، أقيم، في قصر بيان أمس، حفل تكريم الرياضيين الحاصلين على نتائج متميزة في دورة الألعاب الآسيوية الـ 20 (اليابان 2026)، ودورة الألعاب الآسيوية البارالمبية الخامسة (آيتش ناغويا 2026)، ودورة الألعاب الأولمبية الصيفية الرابعة للشباب (دكار 2026).

ونقل العبدالله، في كلمة له خلال الحفل، تحيات صاحب السمو أمير البلاد الشيخ مشعل الأحمد، وسمو ولي العهد الشيخ صباح الخالد، وتهانيهما لأبنائهما الرياضيين على ما حققوه من نتائج مشرفة، متمنيين لهم مزيداً من الإنجازات لرفع راية بلدهم عالياً.

وأكد سموه حرص الدولة على تحقيق التوجيهات السامية بالاهتمام ورعاية الشباب الذين يعتبرون الثروة الحقيقية للوطن وتوفير جميع الإمكانيات والمقومات لتطوير الحركة الرياضية الكويتية في سبيل مواصلة مسيرتها العريقة والاستمرار في تحقيق النتائج المرجوة في مختلف المحافل الرياضية.

وأعرب عن شكره وتقديره لجميع من ساهم في تحقيق هذه الإنجازات من القائمين على الاتحادات الرياضية والطواقم الفنية والإدارية واللاعبين وأسرهم، مؤكداً أن «الرياضات الفردية، التي طالما حققنا فيها إنجازات تاريخية، لا تقل أهمية عن الرياضات الجماعية».

من جهته، أعرب وزير الدولة لشؤون الشباب والرياضة د. طارق الجلاهمة عن شكره وتقديره لسمو رئيس مجلس الوزراء على هذا التكريم لأبطال الكويت، الذين حققوا إنجازات كبيرة ورفعوا اسم الكويت في المحافل الدولية، مؤكداً أن هذا التكريم يعد وساماً على صدور الرياضيين وحافزاً كبيراً لتحقيق المزيد من الإنجازات.

وقام سمو رئيس مجلس الوزراء بتكريم اللاعبين واللاعبات والطواقم الفنية والإدارية، الذين حققوا النتائج المتميزة بالبطولات المذكورة لعام 2026 من مختلف الأندية واللجان والاتحادات الرياضية الكويتية.

وحضر الحفل الوزير د. الجلاهمة، ورئيس ديوان رئيس مجلس الوزراء بالإنابة الشيخ خالد الخالد، والمدير العام للهيئة العامة للشباب والرياضة بالتكليف بشار عبدالله، ونائب رئيس مجلس إدارة اللجنة الأولمبية الكويتية الشيخ مبارك فيصل النواف، ورؤساء الهيئات والأندية والاتحادات واللجان الرياضية الكويتية المشاركة.


العبدالله والجلاهمة خلال لقاء أبطال الكويت

التضامن يعبر السالمية ويتأهل لنصف نهائي كأس الأمير


جانب من المواجهة (تصوير عبدالله الخلف)

● حازم ماهر

حقق الفريق الأول لكرة القدم بنادي التضامن مفاجأة مدوية، بتغلبه على السالمية بهدفين مقابل هدف، في المباراة التي جمعتهما، أمس الخميس، ضمن منافسات دور الثمانية لبطولة كأس سمو الأمير للموسم الرياضي 2025-2026، ليحجز مقعده في الدور نصف النهائي.

وتعدّ هذه المفاجأة الثانية في دور الثمانية، بعد نجاح الفحيحيل أمس، في إطاحة القادسية بالفوز عليه بنتيجة 3-2.

وانتهى الشوط الأول بالتعادل الإيجابي بهدف لكل فريق، مع أفضلية نسبية للسالمية من حيث الاستحواذ على الكرة.

وتقدم التضامن مبكراً عن طريق هدافه عبدالرحمن الرشيدي، الذي أحرز هدف التقدم بضربة رأسية متقنة في الدقيقة السادسة.

وفي الدقيقة 11 احتسب حكم اللقاء عبدالله جمالي ركلة جزاء لمصلحة السالمية، بعد العودة إلى تقنية حكم الفيديو المساعد، بسبب رعونة أحد مدافعي التضامن، وانبرى مبارك الفنيني لتنفيذها بنجاح، مدركاً هدف التعادل لفريقه.

الدقباسي يحسم التأهل

وفي الشوط الثاني، فرض التضامن أفضليته، وكان الأكثر هجوماً واستحواذاً، في حين تراجع أداء السالمية بشكل لافت.

وفي الدقيقة 79 ترجم أحمد الدقباسي أفضلية فريقه إلى هدف ثان، بعدما أطلق تسديدة من خارج منطقة الجزاء، خدعت الحارس عبدالرحمن الفضلي وسكنت الزاوية اليسرى لمرماه.

وبعد الهدف، حاول السالمية إدراك التعادل، فيما تلقّى لاعبو التضامن تعليمات من المدرب عادل مرزوق بالتقدم وعدم الاكتفاء بالدفاع، لتتبادل بعدها محاولات الفريقين، مع إهدار عدد من الفرص السهلة، لينتهي اللقاء بفوز مستحق للتضامن على السالمية 2-1.

الأبيض يتخطى عُمان بـ«خليجي اليد»


جانب من لقاء الكويت وعمان

حجز فريق نادي الكويت لكرة اليد مقعده في الدور نصف النهائي من البطولة الخليجية الـ 42 للأندية أبطال الكؤوس، بعدما حقق فوزاً مستحقاً على نظيره عمان العماني بنتيجة 35-28، في المباراة التي جمعتهما، مساء أمس، ضمن منافسات الجولة السادسة وقبل الأخيرة من الدور التمهيدي للبطولة المقامة حالياً في البحرين.

وبذلك عزز الكويت موقعه على قمة الترتيب بـ 9 نقاط وحسم تأهله لنصف النهائي البطولة، بينما تتنافس 5 فرق على البطاقات الثلاثة الباقية، وهي العربي القطري الثاني بـ 6 نقاط، والأهلي البحريني الثالث بـ 5 نقاط، وبرقان والنجمة البحريني والريان القطري برصيد واحد 4 نقاط لكل منهم، فيما بقي عمان العماني خارج الحسبة في المركز الأخير من دون رصيد.

مباريات اليوم

وتُختتم اليوم منافسات الدور التمهيدي بإقامة ثلاث مباريات، حيث يلتقي الكويت مع العربي القطري في الساعة 3:30 عصراً، فيما يواجه النجمة البحريني نظيره عمان العماني في الساعة 5:30 مساءً، على أن تختتم مواجهات الجولة بلقاء الأهلي البحريني مع برقان في الساعة 7:30 مساءً.

استقالة ندا بعد خسارة القادسية في «كأس الأمير»

تقدم مدير الفريق الأول لكرة القدم بنادي القادسية مساعد ندا باستقالته أمس الخميس إلى مجلس إدارة النادي.

وكان القادسية تعرض لهزيمة مؤلمة أمام الفحيحيل بثلاثة أهداف مقابل لا شيء، في المواجهة التي أقيمت مساء أمس الأول الأربعاء، في دور الثمانية لبطولة كأس سمو الأمير للموسم الرياضي الماضي.

ونشر ندا صورة استقالته على صفحته الخاصة، وتقدم بالاعتذار إلى جماهير القادسية، مشيداً بما قدمه اللاعبون خلال الفترة الماضية، موجهاً الشكر إلى مجلس إدارة النادي على ثقتهم وتكليفه بهذا العمل.

في سياق متصل، تتجه النية داخل مجلس الإدارة لاستمرار الجهاز الفني للفريق الأول لكرة القدم، بقيادة المدرب محمد إبراهيم ومساعده صالح الشيخ، وذلك في حال ما لم يستجد جديد خلال الساعات القليلة المقبلة، سواء من قبل الإدارة أو المدرب فيما يخص هذا الشأن.

من جانبه، التزم المدرب الصمت، ورفض الإدلاء بتصريح لوسائل الإعلام التي تواجدت في استاد عبدالله المبارك بنادي اليرموك.

إلى ذلك، يستأنف القادسية اليوم الجمعة استعداداته لمواجهة الصليبيخات الاثنين المقبل، في الجولة التاسعة من منافسات دوري زين الممتاز. ومنح إبراهيم اللاعبين راحة من التدريبات أمس الخميس، من أجل التقاط أنفاسهم.

نادي كاظمة الرياضي

دعوة الجمعية العمومية العادية الدورية لانتخاب مجلس الإدارة للدورة 2027-2031

تنفيذاً لأحكام النظام الأساسي للنادي وقرار مجلس الإدارة رقم 60-2026 المنعقد بتاريخ 2026/11/17 بشأن انتخابات مجلس الإدارة للدورة الانتخابية 2027-2031.

يسر اللجنة الانتخابية لنادي كاظمة الرياضي دعوة السادة اعضاء الجمعية العمومية لحضور اجتماع الجمعية العمومية العادية الدورية لانتخاب اعضاء مجلس الادارة للدورة 2027-2031 يوم الثلاثاء الموافق 12-01-2027 وسوف تُجرى الانتخابات من الساعة 9.00 صباحاً حتى الساعة 9.00 مساءً بمقر النادي بمنطقة العديلية وفقا للأحكام والشروط المنصوص عليها في النظام الاساسي.

كما تقرر اتخاذ الإجراءات التالية: -

• فتح باب الترشح لعضوية مجلس الادارة اعتبارا من يوم الخميس الموافق 2026/12/03 ولمدة « 10 أيام» على ان يقفل باب الترشح في تمام الساعة 9.00 مساء يوم السبت الموافق 2026/12/12.

وتقدم طلبات الترشح لعضوية مجلس الادارة شخصياً أو من وكيل (بموجب وكالة رسمية) باسم امين السر العام على النموذج المخصص لهذا الغرض من النادي بعد سداد رسوم الترشح المقررة في المادة 48 من النظام الأساسي في مواعيد الدوام الرسمي للنادي اعتباراً من الساعة 5.00 مساء حتى الساعة 9.00 مساء، على أن تتوافر في المرشح الشروط والأحكام المنصوص عليها في المادة 34 من النظام الأساسي للنادي.

• أخر موعد لسحب طلبات الترشح لعضوية مجلس الادارة يوم الجمعة الموافق 2027/01/08 في تمام الساعة 9.00 مساء.

وتنوه اللجنة الانتخابية بأن الاجتماع يقتصر على الأعضاء العاملين المسددين لالتزاماتهم المالية في المواعيد المقررة والذين مضت على عضويتهم سنتين ميلاديتين على الأقل وفقاً لأحكام المادة 24 من النظام الأساسي.

وتؤكد اللجنة على أنه لا يجوز للعضو التصويت في أكثر من ناد واحد وفي حالة مخالفة ذلك يُبطل صوته الانتخابي وفقا لأحكام المادة 29 من القانون رقم 87 لسنة 2017 في شأن الرياضة والمادة 25 من النظام الأساسي للنادي.

ملاحظة : يجب إحضار البطاقة المدنية الأصلية لحضور الاجتماع.

والله ولي التوفيق ،،،

اللجنة الانتخابية
نادي كاظمة الرياضي

أزرق السلة يستهل «الآسيوية» بلقاء كازاخستان

● محمد عبدالعزيز

يفتتح منتخب الكويت الأول لكرة السلة مشواره في النافذة الثانية من التصفيات المؤهلة لنهائيات كأس آسيا 2029، في السادسة مساء اليوم بلقاء نظيره الكازاخستاني على صالة مجمع نهاد نوفل بالعاصمة اللبنانية بيروت، التي تستضيف تصفيات المجموعة الخامسة حتى 30 نوفمبر الجاري.

وسيلعب أزرق السلة مباراته الثانية في الخامسة مساء غد السبت مع منتخب فلسطين.

وكان منتخب الكويت أنهى منافسات النافذة الأولى في المركز الثالث، خلف البحرين المتصدر والإمارات صاحب المركز الثاني، فيما جاء المنتخب العُماني رابعاً.

ووفقاً لنظام التصفيات تضم المجموعة الخامسة منتخبات الكويت والبحرين والإمارات وفلسطين وكازاخستان وسريلانكا، على أن تتأهل أربعة منتخبات من المجموعة إلى النهائيات الآسيوية، لتنضم إلى المنتخبات الثمانية المتأهلة مسبقاً.

ويتطلع «أزرق السلة» إلى تحقيق بداية إيجابية في النافذة الثانية، وحصد أول فوز أملاً في تعزز حظوظه بالمنافسة على إحدى بطاقات التأهل للنهائيات الآسيوية.

وسيحاول الجهاز الفني للأزرق، بقيادة المدرب اليوناني فاسيليوس براتسياكوس، استغلال فترة الإعداد المميزة التي خاضها المنتخب في العاصمة البحرينية المنامة، وتخللتها المشاركة في بطولة البحرين الدولية الودية، التي حل فيها ثانياً عقب خسارته أمام المنتخب السوري بنتيجة 71-87 في المباراة النهائية، للظهور بشكل جيد مدعوماً بتألق لاعبيه خصوصاً تركي الشمري وعبدالعزيز الحميدي وأحمد البلوشي وعادل السعيد، وألكسندر الغيص.


لاعبو أزرق السلة في لقاء سابق

نادي الألعاب الشتوية الكويتي

إعلان | دعوة الجمعية العمومية العادية الدورية لنادي الالعاب الشتوية الكويتي

تدعو اللجنة الإنتخابية لنادي الألعاب الشتوية الكويتي السادة/ أعضاء الجمعية العمومية للحضور بهيئة إجتماع عادي وذلك يوم الجمعة الموافق 2027/01/15، بمقر النادي الكائن في منطقة بيان - ق 7، وذلك لإنتخاب مجلس إدارة نادي الألعاب الشتوية الكويتي للدورة القادمة، وسوف تجرى الانتخابات إعتباراً من الساعة 09:00 صباحاً وحتى الساعة 09:00 مساءً، علما بأنه :-

1. سوف يتم فتح باب الترشح لمدة (10) أيام اعتباراً من يوم الأحد الموافق 2026/12/06، حتى نهاية دوام الثلاثاء الموافق 2026/12/15، على أن تقدم طلبات الترشح على النموذج المعد لهذا الغرض أثناء الدوام الرسمي للنادي من الساعة 05:00 مساء وحتى الساعة 09:00 مساء، بإسم أمين السر العام من المرشح شخصياً أو وكيل عنه بموجب وكالة رسمية بعد سداد الرسوم المقررة في النظام الأساسي مع الإلتزام بحكم المادة (34) من النظام الاساسي ووفقاً لاحكام المادة (35) من ذات النظام.
2. آخر موعد لسحب طلبات الترشح يوم الثلاثاء الموافق 2027/01/12، طبقاً لاحكام المادة (35) من النظام الاساسي للنادي.

علما بأن حضور الاجتماع سيقتصر فقط على الأعضاء الذين مضت على عضويتهم سنتان ميلاديتان وأكثر والمسددين لإلتزاماتهم المالية.

ملاحظة: إثبات الحضور بالبطاقة المدنية الأصلية أو شهادة الجنسية الأصلية.

والله ولي التوفيق،
اللجنة الانتخابية

KUWAIT WINTER GAMES CLUB
نادي الألعاب الشتوية الكويتي

ريال مدريد لمواصلة انتصاراته على حساب ألافيس

يسعى ريال مدريد لمواصلة انتصاراته، وذلك عندما يستقبل ديبورتيفو ألافيس السبت ضمن المرحلة الرابعة عشرة من الليغا.

يستقبل ريال مدريد ضيفه ديبورتيفو ألافيس على ملعب سانتياغو برنابيو، السبت، ضمن منافسات الجولة الرابعة عشرة من الدوري الإسباني لكرة القدم.

ويدخل النادي الملكي المباراة بمعنويات مرتفعة، بعدما حقق فوزا كبيرا على أيندهوفن الهولندي بنتيجة 5- 1 في دوري أبطال أوروبا، ليواصل نتائجه القوية بقيادة مدربه البرتغالي جوزيه مورينيو، ويحقق انتصاره العاشر على التوالي في جميع المسابقات.

وكان الريال قد استعاد نشاطه عقب فترة التوقف الدولي بالفوز على سيلتا فيغو 2- 1، كما أنهى شهر أكتوبر بانتصار ثمين على غريمه التقليدي برشلونة بالنتيجة ذاتها، ليؤكد جاهزيته لمواصلة المنافسة على لقب الدوري.

ويمتلك ريال مدريد قوة هجومية لافتة، بعدما سجل 33 هدفا في أول 13 مباراة بالمسابقة، ولا يتفوق عليه في هذا الجانب سوى برشلونة، كما يعول على تألق الفرنسي كيليان مبابي، الذي أحرز 13 هدفا في 13 مباراة بالدوري، إلى جانب الإنكليزي جود بيلينغهام، الذي ينتظر أن يعود إلى التشكيل الأساسي بعد تألقه في مواجهة أيندهوفن، بعدما شارك بديلا وساهم في انتفاضة فريقه.

وعلى الجانب الآخر، يعاني ألافيس تذبذبا واضحا في النتائج، رغم بدايته الجيدة للموسم، إذ لم يحقق سوى انتصار واحد في آخر 9 مباريات بالدوري، قبل أن يستعيد نغمة الفوز بتغلّبه على ديبورتيفو لا كورونيا 3- 1 في الجولة الماضية.

ويحتل ألافيس المركز التاسع برصيد 16 نقطة، ويأمل في الخروج بنتيجة إيجابية من ملعب سانتياغو برنابيو، رغم صعوبة المهمة أمام ريال مدريد، خاصة أن الفريق لم يحقق سوى انتصار واحد خارج ملعبه في الدوري منذ أبريل الماضي.

وعلى مستوى الغيابات، تأكد غياب البرازيلي الشاب إندريك عن ريال مدريد، بسبب إصابة في الفخذ، فيما يستمر غياب مواطنه رودريجو، الذي لا يتوقع عودته قبل عام 2027.

وفي المقابل، ينتظر أن يستعيد الفريق جهود بيلينجهام في التشكيل الأساسي، بينما يقود مبابي الخط الأمامي، في ظل تألقه اللافت هذا الموسم.

أتلتيكو يواجه إلتشي

وتشهد الجولة أيضا مواجهة مهمة لأتلتيكو مدريد، الذي يحل ضيفا على إلتشي، في لقاء يتطلع خلاله فريق المدرب دييغو سيميوني إلى مواصلة مطاردة ثنائي الصدارة، بعدما جمع 31 نقطة وضعته في المركز الثالث، بفارق نقطتين عن ريال مدريد و5 نقاط عن برشلونة.

ويخوض أتلتيكو المباراة بعدما حقق فوزا بثلاثية نظيفة على خيتافي في الجولة الماضية، فيما يحتل إلتشي المركز التاسع عشر برصيد 11 نقطة، ويأمل في استغلال عاملي الأرض والجمهور للخروج بنتيجة تساعده على الابتعاد عن مناطق الهبوط.

وتبرز كذلك مواجهة ريال بيتيس ورايو فايكانو، حيث يسعى بيتيس، صاحب المركز الرابع برصيد 27 نقطة، إلى تعزيز موقعه بين فرق المقدمة ومواصلة الضغط على أتلتيكو مدريد، بينما يتطلع رايو فايكانو إلى تحسين وضعه بعدما جمع 12 نقطة ويحتل المركز السادس عشر.

كما يلتقي مالقة مع أتلتيك بلباو في مواجهة يسعى خلالها الفريق الباسكي إلى استثمار موقعه في النصف الأعلى من الجدول، بينما يأمل أصحاب الأرض في الخروج من المركز الأخير، بعدما جمعوا 5 نقاط فقط خلال أول 13 مباراة.

وتنطلق مباريات الجولة مساء الجمعة بمواجهة ليفانتي وراسينغ سانتاندير، حيث يتطلع راسينغ، صاحب المركز السابع برصيد 17 نقطة، إلى مواصلة تقدمه في جدول الترتيب، بينما يبحث ليفانتي عن انتصار يساعده على الابتعاد عن مناطق الخطر، بعدما جمع 11 نقطة.


جانب من تدريبات ريال مدريد

مانشستر يونايتد أمام اختبار برينتفورد

يبحث مانشستر يونايتد، بقيادة مديره الفني الأرجنتيني الجديد ماوريتسيو بوكيتينو، عن الخروج من النفق المظلم، الذي ظل يعاني منه مع انطلاق الموسم الحالي، عندما يلاقي ضيفه برينتفورد، على ملعب أولد ترافورد غدا السبت، ضمن منافسات المرحلة الثانية عشرة من بطولة الدوري الإنكليزي الممتاز لكرة القدم.

ويعاني مانشستر يونايتد من نتائج كارثية هذا الموسم في البطولة التي توج بها 20 مرة، حيث يقبع في المركز التاسع عشر قبل الأخير برصيد 8 نقاط، محققا أسوأ انطلاقة في المسابقة منذ عقود، في مفاجأة لم يكن يتوقعها أكثر جماهيره تشاؤما قبل افتتاح الموسم الحالي.

واكتفى مانشستر يونايتد بتحقيق فوز وحيد، بينما تعادل في 5 مباريات وخسر في مثلها، وذلك خلال مبارياته الـ11 الأولى في البطولة، ليبتعد مبكرا جدا عن صراع المنافسة على اللقب الذي لم يتوج به منذ موسم 2012-2013.

كما فشل الفريق الملقب بالشياطين الحمر في تحقيق انتصاره الأول تحت قيادة بوكيتينو، الذي تولى المسؤولية بعد إقالة مايكل كاريك من منصب المدير الفني، حيث تلقى خسارة قاسية صفر- 4 أمام مضيفه ليفربول في لقائه الأخير بالبطولة، الأحد الماضي بملعب آنفيلد، ثم أعقبها تعادل مخيب بنتيجة 2-2 مع مضيفه سبورتنغ لشبونة البرتغالي بدوري الأبطال.


برونو فيرنانديز وبوكيتينو

أما برينتفورد فيسعى إلى الاستفادة من التخبط الذي يعانيه مانشستر يونايتد للظفر بالنقاط الثلاث، والاقتراب من المربع الذهبي للبطولة، حيث يحتل المركز السادس حاليا برصيد 17 نقطة.

تشلسي يواجه نوتنغهام

وتفتتح مباريات تلك المرحلة اليوم الجمعة بلقاء نوتنغهام فورست، صاحب المركز السابع عشر برصيد 9 نقاط، وضيفه تشلسي، صاحب المركز الثامن بـ16 نقطة على ملعب سيتي جراوند.

وأصاب تشلسي جماهيره بصدمة، بعد نتائج الفريق الهزيلة هذا الموسم، والتي كان آخرها خسارة مباراتيه الأخيرتين بالبطولة أمام مضيفه سندرلاند بنتيجة صفر1-، و1-4 أمام ضيفه ليدز يونايتد.

ورغم صعوبة المهمة لا بديل أمام فريق المدرب الإسباني تشابي ألونسو سوى الحصول على النقاط الثلاث إذا أراد عدم الابتعاد أكثر عن المراكز الأربعة الأولى، المؤهلة لدوري الأبطال في الموسم المقبل.

وتشهد المرحلة العديد من اللقاءات المهمة الأخرى، حيث يلتقي ليدز مع ضيفه كوفينتري سيتي اليوم الجمعة، فيما يواجه إيبسويتش تاون ضيفه أستون فيلا، الذي خسر صفر1- أمام مضيفه غالطة سراي التركي بدوري الأبطال، الثلاثاء.

كومباني متفائل بحظوظ بايرن


فينسنت كومباني

أعرب المدير الفني لفريق بايرن ميونخ الألماني، فينسنت كومباني، عن خيبة أمله عقب خسارة فريقه أمام ليل الفرنسي 1 - 2 في دوري أبطال أوروبا مساء الأربعاء، لكنّه لم يُبد قلقا بشأن فرص الفريق في المنافسة على اللقب القاري.

ويحتل بايرن حاليا المركز الخامس عشر برصيد 8 نقاط، بعد مرور 5 جولات من مرحلة الدوري، ويستهدف إنهاء هذه المرحلة ضمن المراكز الثمانية الأولى لضمان التأهل المباشر لدور الـ 16 وتجنّب خوض الملحق.

وقال كومباني: «هذا لا يحسم دوري أبطال أوروبا. باريس سان جرمان لم يُنه مرحلة الدوري ضمن المراكز الثمانية الأولى في النظام الجديد، ومع ذلك فاز بلقب دوري أبطال أوروبا مرتين».

وأشار الرئيس التنفيذي لبايرن، يان كريستيان دريسن، إلى أن حصد 16 نقطة كان كافيا لاحتلال أحد المراكز الثمانية الأولى في النسختين الماضيتين، موضحا أن الفريق لا يزال قادرا على الوصول إلى 17 نقطة، حال فوزه بمبارياته الثلاث المتبقية أمام سلافيا براغ في ديسمبر المقبل، ومانشستر يونايتد وريال بيتيس في العام الجديد.

حرمان بوتمان من القيادة 6 أشهر

عوقب الهولندي سفين بوتمان، مدافع نيوكاسل يونايتد الإنكليزي، بالحرمان من القيادة لمدة 6 أشهر، بعد ضبطه وهو يستخدم هاتفه المحمول أثناء قيادة سيارته، رغم توقفها وسط زحام مروري.

ورصد أحد راكبي الدراجات بوتمان (26 عاما) وهو يمسك هاتفه بكلتا يديه أثناء جلوسه داخل سيارته من طراز رينج روفر، التي تبلغ قيمتها 90 ألف جنيه إسترليني، في مدينة نيوكاسل، 17 سبتمبر من العام الماضي.

وصوّر راكب الدراجة الواقعة، وأرسل المقطع إلى الشرطة، ليُحال اللاعب الهولندي إلى المحكمة، حيث أقر بذنبه في التهمة الموجهة إليه، لتفادي المثول أمام المحكمة.

وكان في رصيد بوتمان بالفعل 9 نقاط على رخصة قيادته، قبل أن تقرر المحكمة إضافة 6 أخرى بعد إقراره بالمخالفة، وهو ما ترتب عليه منعه من القيادة لمدة 6 أشهر.

وقال ديفيد فورستر، محامي اللاعب، إن الواقعة تنطوي على مستوى محدود من الخطورة، نظرا لأن موكله كان متوقفا وسط الزحام، مضيفا أنه من المؤسف أن يرى البعض أن التلصص داخل السيارات أمر مقبول، لكنه شدد في الوقت نفسه على أن القانون يجب أن يطبّق.

ليبرون يواصل كتابة التاريخ

واصل الأربعيني ليبرون جيمس كتابة التاريخ في دوري كرة السلة الأميركي للمحترفين (إن بي إيه) بعدما بات أكبر لاعب يحقق تريبل-دابل في فوز فريقه فيلادلفيا سفنتي سيكسرز على ضيفه ميامي هيت 111- 104 الأربعاء.

وسجل «الملك» ليبرون، أفضل لاعب في الدوري 4 مرات (الذي بلغ 42 عاماً في 30 ديسمبر)، 25 نقطة، وهو أفضل رصيد تهديفي له هذا الموسم، وأضاف إليها 12 تمريرة حاسمة، هي الأعلى أيضاً له هذا الموسم، و10 متابعات، محطماً رقمه القياسي كأكبر لاعب يحقق تريبل- دابل (أرقام مزدوجة في ثلاث فئات إحصائية).

وبهذا الفوز، عزز فيلادلفيا صدارته في المنطقة الشرقية برصيد 15 انتصاراً مقابل 4 هزائم، منهياً في الوقت ذاته سلسلة انتصارات ميامي (10- 7) التي استمرت 7 مباريات تواليا.

ويتساوى الفريقان حالياً بسجل 2-1 في صدارة المجموعة الثانية ضمن منافسات «كأس إن بي إيه» في المنطقة الشرقية، علماً بأن فوز ميامي كان سيضمن له حسم صدارة المجموعة والتأهل إلى الأدوار الإقصائية من المسابقة.

«نيسان» تحتفي بمرور 75 عاماً على إطلاق «باترول»

ومسيرتها الحافلة بالمغامرات والقدرات الاستثنائية وروح التحدي



واصل نيسان «باترول» على مدى 75 عاماً تجاوز التحديات واجتياز أصعب التضاريس، ورافق أجيالا من العملاء في مغامراتهم حول العالم. ومنذ الانطلاق في اليابان عام 1951 كأول سيارة دفع رباعي من نيسان، وصولاً إلى الجيل السابع الحالي الذي يُصنّع في اليابان، حافظ «باترول» على مكانته بفضل قدراته العالية ومتانته وروح المغامرة والتحدي التي تميزه.

أعلنت شركة عبدالمحسن عبدالعزيز البابطين، الوكيل الحصري لسيارات نيسان في الكويت، عن طرح نيسان إصدارًا حصريًا محدود الإنتاج من «باترول» احتفاءً بالذكرى السنوية الخامسة والسبعين، صُمم خصيصًا لمنطقة الشرق الأوسط. وبهذه المناسبة، قال إيفان إسبينوزا، الرئيس التنفيذي لشركة نيسان: «يمثل باترول جزءاً مهماً من تاريخ نيسان، ويجسد بحق جوهر علامتنا التجارية. وعلى مدى 75 عاما، عكس «باترول» روح المغامرة التي تميزنا وقدراتنا الهندسية وعزيمتنا على تطوير سيارات تلبي احتياجات العملاء حول العالم».

75 عامًا من مسيرة «باترول»: من اليابان إلى العالم

واحتفاءً بهذه الذكرى، عادت نيسان إلى أرشيفها التاريخي لتسليط الضوء على أبرز المحطات التي شكلت مسيرة «باترول» على مدى العقود الماضية. وفيما يلي بعض أهم هذه المحطات:

1951 نيسان تطلق الجيل الأول من «باترول»، أول سيارة دفع رباعي في تاريخها

شهد عام 1951 الظهور الأول للجيل الأول من نيسان «باترول 4W60» في اليابان، لتصبح أول سيارة دفع رباعي من نيسان. وفي العام نفسه، نجح طراز «باترول 4W60» في تسلق جبل فوجي في اليابان، ليثبت قدراته على اجتياز أصعب التضاريس.

1957 وصول «باترول» إلى الشرق الأوسط

وصل «باترول» إلى الكويت عام 1957، لتبدأ علاقة طويلة الأمد مع منطقة الشرق الأوسط وتطورت لتصبح فيما بعد، جزءًا محوريًا من مسيرة هذا الطراز.

1960 الجيل الثاني من «باترول 60» ينطلق إلى الأسواق العالمية

أطلقت نيسان الجيل الثاني من «باترول»، المعروف بسلسلة 60، عام 1960، لتبدأ مرحلة جديدة من التوسع العالمي للطراز. ووصلت أول شحنة رئيسية من السيارة إلى كولومبيا في العام نفسه، تلتها أستراليا فالولايات المتحدة عام 1961.

وفي أستراليا، أصبحت نيسان «باترول» أول سيارة تعبر صحراء سيمبسون الشاسعة، بعد اجتياز مسافة تزيد عن 1100 من الكثبان الرملية من الإقليم الشمالي إلى كوينزلاند خلال 12 يومًا.

1980 الجيل الثالث من «باترول 160» ينتقل من الاستخدامات العملية إلى تلبية احتياجات العائلات

أطلقت نيسان الجيل الثالث من «باترول 160» عام 1980، مع الحفاظ على قدرات الدفع الرباعي التي اشتهر بها الطراز، وإضافة خيارات بخمسة أبواب وسبعة مقاعد، ما وسّع نطاق جاذبيته ليتجاوز الاستخدامات العملية إلى تلبية احتياجات العائلات.

وبحلول عام 1983، حصل «باترول 160» على أول محرك ديزل مزود بشاحن توربو، وبدأ مسيرة من النجاحات في بطولة أستراليا لسباقات الطرق الوعرة، حيث حقق الفوز في فئة السيارات غير المعدّلة لمدة 15 عامًا متتاليًا، بدءًا من عام 1983.

وفي عام 1987، شاركت نيسان «باترول 160» الشهيرة باسم «فانتا ليمون» في رالي باريس داكار، ونجحت في إنهاء السباق ضمن المراكز العشرة الأولى في الترتيب العام، لتصبح أول سيارة تعمل بمحرك ديزل تحقق هذا الإنجاز في تاريخ الرالي.

شهد عام 1987 إطلاق الجيل الرابع من «باترول Y60»، الذي جاء مزودا بنظام تعليق يعتمد على النوابض اللولبية ونظام توجيه معزز، إلى جانب مستويات محسّنة من الراحة.

وأطلقت نيسان الجيل الخامس من «باترول Y61» عام 1997، بتصميم أكثر انسيابية للهيكل ونظام للملاحة عبر الأقمار الصناعية وكاميرا للرؤية الخلفية إلى جانب مقصورة داخلية محدّثة.

شهد عام 2010 إطلاق الجيل السادس من «باترول Y62» الذي قدم مستويات غير مسبوقة من الراحة والتقنيات المتقدمة.

ونجح هذا الجيل في تسجيل ثلاثة أرقام قياسية في موسوعة غينيس للأرقام القياسية في الشرق الأوسط، بدأت عام 2013 عندما تمكن «باترول» من سحب طائرة يبلغ وزنها 170.9 طن متري لمسافة 50 مترًا. وفي عام 2015، سجل «باترول» أسرع زمن لصعود كثيب رملي بارتفاع 100 متر لسيارة إنتاج تجاري، قبل أن يحقق رقمًا قياسيًا ثالثًا عام 2018 من خلال مشاركة 180 سيارة «باترول» في أكبر عرض متزامن لحركة السيارات في العالم.

في عام 2015، أصبحت «باترول» أول طراز من نيسان في الشرق الأوسط يحصل على إصدار «نيسمو»، في خطوة عكست تنوع تشكيلة الطراز وأهميته في المنطقة.

كشفت نيسان عن الجيل السابع من «باترول» في أبوظبي عام 2024. ويجمع الجيل الأحدث بين القدرات المعهودة للطراز على مختلف التضاريس ومقصورة أكثر فخامة ورحابة وتقنيات متقدمة، إلى جانب محرك من ست أسطوانات V6 سعة 3.5 لتر مع شاحن توربو مزدوج، ينتج قوة تبلغ 425 حصانًا وعزم دوران يبلغ 700 نيوتن متر.





مباريات السبت

الدوري الانكليزي

ليدز يونايتد	6:00	كوفنتري سيتي	beINSPORTS HD6
مانشستر يونايتد	6:00	برينتفورد	beINSPORTS HD1
ايبسويتش تاون	8:30	أستون فيلا	beINSPORTS HD1

الدوري الاسباني

ريال بيتيس	4:00	رايو فايكانو	beINSPORTS HD5
ملقا	6:15	أثلتيك بلباو	beINSPORTS HD5
التشي	8:30	أتلتيكو مدريد	beINSPORTS HD5
ريال مدريد	11:00	ديبورتيفو ألافيس	beINSPORTS HD1

الدوري الايطالي

فروسينوني	5:00	بارما	STARZPLAY
تورينو	8:00	لاتسيو	STARZPLAY
انتر ميلان	10:45	جنوى	STARZPLAY

الجريدة.

الجريدة.
العدد 6414/ الجمعة 27 نوفمبر 2026م/ 17 جمادى الآخرة 1448هـ
www.aljarida.com

آخر كلام

الجريدة. aljarida
رئيس التحرير ناصر لافي العتيبي

من صيد الخاطر



رَهبُوتٌ خَيْرٌ مِنْ رَحَمُوتٍ

طلال عبد الكريم العرب
talalalarab@yahoo.com

«رَهبُوتٌ خَيْرٌ مِنْ رَحَمُوتٍ»، عبارة قديمة وغريبة، وهي من الأمثال والحكم العربية التي جمعت بين دقة اللفظ المبالغ فيه وندرته، فـ«رَهَبُوت» هي صيغة مبالغ فيها للرَّهْبَة أو الهيبة، وأما «رَحَمُوت» فهي أيضاً صيغة مبالغة للرَّحْمَة واللين الذي يجرّ إلى الفوضى وضعف النفوذ.

فأن تكون مهاباً مرهوب الجانب يُحْسَب لك ألف حساب خيرٌ وأصلح من أن تكون كثير التسامح ما يُضعف هيبتك ويُطمِّع فيك السفهاء، لأن الرحمة في غير موضعها قد تتحول إلى وهن، أما الهيبة العادلة فهي التي تحفظ النظام وتصون الحقوق.

فـ«رَهَبُوت» و«رَحَمُوت»، ومثلهما «فَعَلُوت» و«جَبَرُوت» و«مَلَكُوت» هي صيغ أو ألفاظ مبالغة لأصلها، ولهذا تُعد من الألفاظ النادرة.

مثلنا «رَهبُوتٌ خَيْرٌ مِنْ رَحَمُوتٍ» يشبهه في المعنى المثل: «رَهْبَاكِ خَيْرٌ مِنْ رَغْبَاكِ»، والمثل: «فَرَقٌ أَنْفَعُ مِنْ حُبٍّ»، و«الفَرَق» هنا هو الخوف والفزع، فهيبة تردع العِدَى أنفع من محبة ومودّة لا تمنعان الظلم، ويقال أيضاً: «شَرٌّ يُهِرُّ خَيْرٌ مِنْ خَيْرٍ يَسِرُّ»، فهو يضرب مثلاً في تفضيل مَن «يُهِرّ»، أي من يُظهِر شدته وصرامته ليأمن بها من الغدر به، على مَن يبطن نقيصته بالسر.

والمثل: «حَزْمٌ فِي غَيْرِ عُنْفٍ وَلِينٌ فِي غَيْرِ ضَعْفٍ»، جاء في صورة حكمة أو وصية، فهو يضع الميزان الدقيق ليُكمّل «رَهبُوتٌ خَيْرٌ مِنْ رَحَمُوتٍ»، ليبيّن في أن المطلوب ليس قسوة عمياء، بل هيبة منضبطة بلا تهاون يُحفظ بها الحق دون إجحاف.

وهناك وصايا قديمة قيلت في الهيبة واللين، منها «الهيبة رأس السياسة»، و«مَن لم يُهَب لم يُطَع»، وهناك أقوال شائعة عند العرب بأن الخشية من عاقبة التجاوز أو من هيبة الشخص أضبط للنفس، وهناك قول منسوب لزهير بن أبي سلمى في الحزم والردع، قال فيه:

وَمَن لَم يَذُد عَن حَوضِهِ بِسِلاحِهِ
يُهَدَّم وَمَن لا يَظلِمِ الناسَ يُظلَمِ

وهو تصوير واقعي لمنطق العرب قديماً بأن يكون المرء مرهوب الجانب ليأمن غدر العدو به.

وهذا قول لآخر يذمّ فيه الضعف:

وَمَن يَكُ ذا عَضدٍ يُدرِك ظُلامَتَهُ
إِنَّ الذَليلَ الَّذي لَيسَت لَهُ عَضُدُ

وقول عن أثر المهابة في كفّ الخصوم:

تُخافُ مَهابَتُهُ قَبلَ أَن
تُرى صَولَتُهُ وَتُهابُ المَنايا

تُظهر هذه الأبيات أن العرب لم تذمّ اللين والرحمة على إطلاقه، بل قصَر الذمّ على اللين الذي يُفهم ضعفاً يُطمع به مَن لا يردعه إلا الخوف.

اللهم اجعل أمتنا مرهوبة الجانب، أمة لا ظالمة ولا مظلومة، ملتزمة بما أمرها الله في قوله: «وَأَعِدُّوا لَهُم مَّا اسْتَطَعْتُم مِّن قُوَّةٍ وَمِن رِّبَاطِ الْخَيْلِ تُرْهِبُونَ بِهِ عَدُوَّ اللَّهِ وَعَدُوَّكُمْ وَآخَرِينَ مِن دُونِهِمْ لَا تَعْلَمُونَهُمُ اللَّهُ يَعْلَمُهُمْ وَمَا تُنفِقُوا مِن شَيْءٍ فِي سَبِيلِ اللَّهِ يُوَفَّ إِلَيْكُمْ وَأَنتُمْ لَا تُظْلَمُونَ»، فقد تكالبت علينا شرار الأمم وحثالات البشر.

وجهة وطن



حتى لا نرفع الراية البيضا!

محمد البغلي
albaghli74@gmail.com

باعتقادي أن مسلسل «الراية البيضا» للكاتب أسامة أنور عكاشة لم يأخذ ما يستحقه من ضوء ونجاح ورواج، مقارنةً ببقية أعماله المهمة، مثل «ليالي الحلمية»، أو «الشهد والدموع»، أو «أرابيسك»، وغيرها من المسلسلات التي حققت انتشاراً جماهيرياً واسعاً، فضلاً عن قيمتها الفنية.

فكرة «الراية البيضا»، وهو من إخراج محمد فاضل، بقدر ما هي مباشرة وبسيطة من ناحية المواجهة بين الثقافة المتسلحة بالخير، والجهل المبطن بالشر، إلا أن ما فيها من إسقاطات ومقاصد يعكس البعد الأخلاقي المتمثل في مساوئ أولوية السلطة والثروة والنفوذ على ثقافة المجتمع وتراثه.

تدور أحداث المسلسل في مدينة الإسكندرية بين فريقين؛ الأول يمثله السفير المتقاعد مفيد أبوالغار (جميل راتب) ومعه مجموعة مثقفة، مثل أستاذ الفلسفة، والرسام، والصحافية، والثاني فريق تتزعمه المعلمة فضة المعداوي (سناء جميل)، محدثة الثروة ومعها المال والنفوذ وبعض الأتباع من محدودي التعليم والثقافة والدراية، وكذلك فاسدون في جهات عامة... والصراع على فيلا ذات قيمة تراثية يملكها أبوالغار ويريد أن يحمي مدلولاتها الفنية والثقافية، فيما تستهدف «المعلمة فضة» الاستحواذ عليها لتحويلها إلى عقار استثماري.

نعم، فكرة المسلسل غير معقّدة، مواجهة مباشرة بين العلم والجهل، أو الخير والشر، لكنها أيضاً - بشكل غير مباشر - كانت تسلّط الضوء على الثروة والنفوذ والسلطة المخيفة التي تكونت في مصر خلال عقدَي السبعينيات والثمانينيات من محدودي الثقافة والتعليم، بل ومنخفضي القيمة الأخلاقية، وأثر ذلك على المجتمع وثقافته وتراثه وحتى قيمته الإنسانية.

لو عبرنا بالزمن منذ عام 1988، وهي السنة التي عُرض فيها «الراية البيضا» - من 16 حلقة، عندما لم يكن التسويق يتطلب «مط» الحلقات إلى 30 - إلى يومنا هذا، فسنجد في واقعنا العربي أن فيلا مفيد أبوالغار قد أخذت صيغاً متعددة يتواجه فيها العلم مع الجهل.

ففيلا أبوالغار هي اليوم مواجهة مع الشعبوية وأخرى ضد العنصرية وأيضاً الغوغائية، تصدياً للأطماع الشخصية، وكذلك الأوهام والتوقعات غير المنطقية، وهذه كلها معارك وعي يجب ألا يرفع المثقفون فيها «الراية البيضا».

ولعل رفع «الراية البيضا» هنا لا ينحصر فقط في الاستسلام، بل أيضاً في التورط أو لنقُل التنفع وتداخل المصالح أو التسامح مع الخطاب العنصري أو الشعبوي والانزلاق في منافع شخصية.

ختم المخرج محمد فاضل ومعه أسامة عكاشة مسلسل «الراية البيضا» بطريقة مفتوحة، في تظاهرة تقابل فيها فريق «أبوالغار» مع فريق فضة، من دون حسم لمصير الفيلا النهائي، وهو ما ينبئنا بأن المواجهة بين العلم والجهل، أو الخير والشر، وحتى القيم والمطامع، هي مواجهة مستمرة لا تنتهي، وقد لا تحسم لكنها ضرورية لحماية المجتمع وأخلاقياته وقيمته.

درايش



في عيونه عتاب

وضّاح

زوِّدوني بالعذر قبل المغيب
لا تخلّون المعنّى في عذاب
صارِحوه إن كان له ذنْبٍ معيب!
علّموه الصِحّ بأسباب الغياب!
حايرٍ عقب الموادَع مستريب
ضاعت أفكاره تحت وَبْل السحاب
ليت من يقرا تفاكير الحبيب
يوم وَدَّعْني وفي عيونه عتاب
هو تراوى له قذى وسْط الجليب
عَكَّر الخاطر وكدَّر له شراب؟!
أو كلامٍ مَر من شخصٍ غريب
حاسد الأحباب ناوي بالخراب؟!
يوم راحوا... هَمَّلوا قلبي صويب
صِرْت ما ميِّز خطاي من الصواب!

حد الحرف

«الوطن ليس ما نعيش فيه، بل ما لا نستطيع العيش من دونه»



زيت الطهي يحلق بالطائرات

تحوّل زيت الطهي المستعمل في مقاطعة خبي بشمالي الصين من نفاية إلى مادة ثمينة تُعالج لإنتاج وقود الطيران المستدام، معزّزةً الاقتصاد المحلي وملبية للطلب العالمي.

وأفادت وكالة «شينخوا» أمس بأن مصانع في شنتسه تنقي الزيت بالبخار والدوران والمعالجة الكيميائية ليطابق وقود الطائرات، وتُصدّره محلياً وإلى ألمانيا وهولندا وسنغافورة.

انقلاب شاحنة يقتل 31 شخصاً في الجيزة

أعلنت النيابة العامة المصرية، أمس (الخميس)، توقيف شخص قالت إنه المتسبب في حريق اندلع أمس الأول (الأربعاء) في شاحنة، إثر انقلابها على طريق مكتظ في منطقة القاهرة الكبرى، مما أسفر عن مقتل 31 شخصاً وإصابة آخرين. وقالت النيابة، في بيان نشرته وكالة الصحافة الفرنسية أمس، إنها أوقفت شخصا أقر باصطدام مركبته التي كان يقودها بسرعة زائدة بالشاحنة، مما تسبب في انفجار أحد إطارات الناقلة ثم انقلابها وتسرب البنزين منها، مما أدى إلى الحريق الهائل. ووقع الحادث في منطقة الوراق الشعبية بالجيزة، على الطريق الدائري، وهو خط سريع يربط بين مختلف أنحاء العاصمة المصرية التي يناهز عدد سكانها 20 مليون نسمة. وأعلن المتحدث باسم وزارة الصحة المصرية، عبر «فيسبوك» أمس الأول، أن الحصيلة النهائية لحادث الحريق بلغت 31 قتيلاً و21 مصاباً.

انحرفت «فيديكس» فأغلقت معظم المدرجات

خرجت طائرة شحن عن المدرج في مطار ميامي الدولي ليلة أمس الأول (الأربعاء)، مما أدى إلى إغلاق جميع المدرجات باستثناء مدرج واحد، وذلك خلال فترة ازدحام مرتبطة بعطلة عيد الشكر.

وقال المطار، في بيان نُشر على منصة إكس، ونقلته وكالة الصحافة الفرنسية أمس: «خرجت طائرة تابعة لشركة فيديكس عن المدرج 26R بمطار ميامي الدولي"، مبيناً أنه لم تقع إصابات.

وأضاف: «نشكر ركابنا على صبرهم بينما نعمل على استئناف العمليات الطبيعية بأمان»، من دون تحديد أسباب خروج الطائرة عن المدرج.

ترامب يمنح صديقه مليون قمر!



منحت إدارة الرئيس الأميركي دونالد ترامب شركة سبيس إكس التابعة لإيلون ماسك ترخيصاً لإطلاق ما يصل إلى مليون قمر اصطناعي ضمن خطتها لبناء مراكز بيانات في الفضاء.

وقالت لجنة الاتصالات الفدرالية الأميركية (إف سي سي)، إن كوكبة «ستارمايند» التابعة لشركة سبايس إكس ستعالج كميات هائلة من البيانات لاستخدامها على الأرض.

ويسري ترخيص الشركة حتى عام 2040، وفق وثيقة نُشرت على موقع لجنة الاتصالات الفدرالية.

وقال رئيس لجنة الاتصالات الفدرالية بريندان كار، في بيان نشرته وكالة الصحافة الفرنسية، أمس: «أميركا تقود العالم نحو عصر الذكاء الخارق»، مستخدماً مصطلح ترامب للذكاء الاصطناعي.

وتضاعفت مشاريع مراكز البيانات المدارية خلال العام الماضي.

وإلى جانب سبايس إكس وكوكبة أقمارها الاصطناعية «ستارمايند»، تُواصل غوغل مبادرتها الخاصة تحت الاسم الرمزي «سانكاتشر»، في حين قدمت شركة «بلو أوريجين» التابعة لجيف بيزوس طلباً إلى لجنة الاتصالات الفدرالية لمشروعها «بروجكت صن رايز».

وتعليقاً على القرار المتخذ أمس الأول، عبّرت الجمعية الفلكية الأميركية عن شعورها بـ «خيبة الأمل والاستياء»، قائلة في بيان، إن «كوكبة الأقمار الاصطناعية المقترحة من شأنها أن تقوّض بشكل كبير عقوداً من الاستثمارات الفدرالية في المرافق الفلكية، وتؤثر سلباً على قدرة علماء الفلك وعامة الناس على الاستمتاع بسماء الليل ودراستها».

18 مليار دولار لأطفال أميركا!

قال إيلون ماسك، أغنى رجل في العالم، إن كل طفل في الولايات المتحدة سيحصل على سهمين في شركة سبيس إكس لأنشطة الفضاء والذكاء الاصطناعي التي يديرها، متعهداً بهدية تزيد قيمتها على 18 مليار دولار.

ووضع ماسك وشركة أنثروبيك المنافسة في مجال الذكاء الاصطناعي في الآونة الأخيرة تصورات مختلفة بشدة لتقاسم بعض مكاسب طفرة الذكاء الاصطناعي، وسط تدقيق شعبي وسياسي متزايد في شؤون القطاع.

وكتب ماسك، في منشور مقتضب على "إكس" نشرته "رويترز"، أمس، أن الأطفال سيحصلون على سهم واحد من الشركة وسهم آخر منه شخصياً، دون تقديم تفاصيل.

وفيات

عبدالرسول جاسم محمد القطان
64 عاما، شيع، الرجال: الحسينية العباسية، المنصورية، النساء: الروضة، ق5، ش50، م13، ت: 55212161

سالم نهار خابور العنزي
67 عاما، شيع، الرجال: المطلاع السكنية، ان11، ق3، ش318، م320، ت: 99631993

مجبل حمد سعران العازمي
87 عاما، شيع، الرجال: العزاء في المقبرة، النساء: الصباحية، ق1، ش8، م693، ت: 99792962

مشاري عمر عبدالله العمر
42 عاما، شيع، الرجال: العزاء في المقبرة، النساء: الرميثية، ق6، ش64، م277، ت: 66524777، 99752345

مواعيد الصلاة

الفجر	04:58
الشروق	06:21
الظهر	11:36
العصر	02:30
المغرب	04:50
العشاء	06:11

الطقس والبحر

العظمى	28
الصغرى	12
أعلى مد	02:48 صباحاً
أدنى جزر	07:55 صباحاً
	07:42 مساءً

الجريدة. aljarida
www.aljarida.com
يومية سياسية مستقلة

تصدر في الكويت عن شركة الجريدة للصحافة والنشر والتوزيع وتطبع في مطبعة بي دبليو البريطانية للطباعة
العنوان: العارضية الحرفية - قطعة 2 - الشارع الإعلامي - قسيمة 297 - جريدة الجريدة
تلفون: 22257036 / 22257037 - فاكس: 22257035 - ص. ب: 29846 صفاة 13159 الكويت
خدمة العملاء: تلفون: 1828111 - فاكس: 22252540

الإعلانات:
شركة الجريدة للصحافة والنشر والتوزيع
تلفون: 1828111 - داخلي: 700 - فاكس: 22252537
البريد الإلكتروني: ads@aljarida.com

الشكاوى والتوزيع:
شركة الجريدة للصحافة والنشر والتوزيع
تلفون: 1828111 - داخلي: 739 -
فاكس: 22252540

المقالات المنشورة تعبِّر عن آراء كتابها ولا تعكس بالضرورة رأي الجريدة.