الجريدة
aljarida
www.aljarida.com
الخميس
17 سبتمبر 2026 م
6 ربيع الآخر 1448 هـ
العدد 6353 - السنة العشرون
16 صفحة
السعر 100 فلس

ولي العهد يمثل الأمير في أعمال الأسبوع الأممي الرفيع المستوى
05

الحوثي يتجرأ على قِبلة المسلمين ويمنح الاحتلال الإسرائيلي ضمانات!

إدانات واسعة بعد إسقاط السعودية مسيّرة حوثية متجهة إلى مكة المكرمة

● الكويت: استهانة بمكانتها الدينية ومساس بمشاعر المسلمين

أعلنت السعودية في وقت متأخر من مساء أمس الأول، أن دفاعاتها الجوية أسقطت مسيّرة أطلقها الحوثيون باتجاه مكة المكرمة، مما أثار ردود فعل إسلامية مستنكرة للتجرؤ على قبلة المسلمين.

ودانت الكويت واستنكرت بشدة «العمل الجبان والشائن»، مؤكدة أنه «يمثل تعدياً على حرمة قبلة المسلمين واستهانة بمكانتها الدينية ومساساً بمشاعر المسلمين».

وأكدت الكويت تضامنها المطلق مع السعودية ودعمها لكل الإجراءات التي تتخذها لصون سيادتها وأمنها وحماية الحرمين الشريفين والحفاظ على حرمتهما، مشيدة بيقظة وكفاءة الدفاع الجوي السعودي في التصدي لهذه المحاولة. وشددت على أن أمن المملكة جزء لا يتجزأ من أمن الكويت وأمن دول مجلس التعاون.

وكان المتحدث باسم تحالف دعم الشرعية تركي المالكي قال، إن الدفاع الجوي السعودي تمكن، عند الساعة السادسة و50 دقيقة من مساء أمس الأول، من اعتراض وتدمير طائرة مسيّرة معادية، أطلقتها الميليشيا الحوثية، قبل دخولها المجال الجوي المحظور للعاصمة المقدسة.

وأضاف المالكي أن هذه المحاولة الإرهابية تعد الثانية لاستهداف مكة المكرمة بعد إطلاق صاروخ بالستي في 27 يوليو 2017، واصفاً ذلك بالعمل الشائن، ومحاولة لاستهداف مهبط الوحي وأرض الرسالة ومهوى أفئدة الملايين من المسلمين من شتى الدول، وترويع الآمنين من ضيوف بيت الله الحرام، والإضرار بالمواطنين والمقيمين.

وشدد على أن أمن الحرمين الشريفين وضيوف الرحمن خط أحمر، مؤكداً أن قيادة التحالف لن تتردد في اتخاذ الإجراءات
02

قوات الحكومة اليمنية تستهدف مواقع الحوثيين في الجوف أمس

مجلس الوزراء يقر قانوناً شاملاً للتحكيم

يتضمن ضوابط محكمة تُطمْئن المحكم بحصر مسؤوليته والمستثمر بسرعة الحسم

● يستلهم أفضل النظم والممارسات الدولية ويحافظ على خصوصية النظام القانوني الكويتي

● يقيم توازناً دقيقاً بين سلطان إرادة الأطراف وضوابط النظام العام بوصفها قوام سيادة الدولة

● السميط: المشروع نقلة تشريعية مهمة في حسم المنازعات بالكويت

خلال اجتماعه الذي عُقِد أمس برئاسة رئيس الوزراء بالإنابة وزير الداخلية الشيخ فهد اليوسف، وافق مجلس الوزراء على مشروع مرسوم بقانون بإصدار قانون التحكيم، نظراً لكون التحكيم ركيزة أساسية من ركائز العدالة الناجزة ودعامة من دعامات الثقة في بيئة الأعمال، ولما يتميز به من سرعة في حسم المنازعات وتخصص في الفصل فيها والمرونة في إجراءاتها.

وقال المجلس، في بيان، إن المشروع أُعد ليكون تشريعاً مستقلاً شاملاً للتحكيم يستلهم أفضل النظم والممارسات الدولية المستقرة، ويحافظ في الوقت ذاته على خصوصية النظام القانوني الكويتي ومصطلحه الإجرائي المستقر، ويقيم توازناً دقيقاً بين سلطان إرادة الأطراف الذي هو قوام التحكيم، وضوابط النظام العام التي هي قوام سيادة الدولة.

وأضاف أن المشروع يرسي قواعد جامعة بين أصالة النظام القانوني الكويتي وأحدث ما انتهت إليه نظم التحكيم المقارنة، وأسس منظومة وطنية متكاملة للتحكيم تختصر الزمن بمواعيد محددة وأوامر ولائية ميسرة تصون المال العام بضوابط محكمة لتحكيم عقود جهات الدولة وتُطمْئن المحكم بحصر مسؤوليته والمستثمر بحصر الطعن وسرعة الحسم، ورفع المجلس المشروع إلى سمو أمير البلاد.

وفي تعليقه على القانون، أكد وزير العدل المستشار ناصر السميط أن موافقة مجلس الوزراء على مشروع المرسوم خطوة تمثل نقلة تشريعية مهمة في تنظيم وسائل حسم المنازعات في الكويت.

وصرح السميط بأن أهمية القانون لا تقتصر على تسريع الفصل في المنازعات وتخفيف العبء عن المحاكم، بل تمتد إلى تعزيز الثقة في البيئة القانونية والاقتصادية للدولة، وتوفير ضمانات أكثر وضوحاً للمتعاملين والمستثمرين، ودعم مكانة الكويت مركزاً مالياً وتجارياً جاذباً للاستثمار.
05

اليوسف مترئساً اجتماع مجلس الوزراء أمس

الجريدة. تكشف مسودة مقترح صيني لإنهاء الحرب الإيرانية

تتكون من 7 بنود عُرضت على عراقجي خلال زيارته إلى بكين

● طهران - فرزاد قاسمي

كشف مصدر إيراني، لـ «الجريدة»، أن الجانب الصيني عرض على وزير الخارجية الإيراني عباس عراقجي، الذي زار بكين أمس، مسودة اقتراح لإنهاء الحرب الإيرانية، مضيفاً أن بكين قد تعرضه خلال المباحثات الأميركية - الصينية المقررة الأحد المقبل لتنسيق زيارة الرئيس الصيني شي جينبينغ إلى واشنطن وقمته مع الرئيس دونالد ترامب.

ويقوم المقترح الصيني على 7 بنود رئيسية تهدف إلى وقف التصعيد العسكري وتهيئة الظروف أمام تسوية سياسية شاملة للأزمة:

أولاً- وقف الأعمال القتالية: وقف جميع المناوشات
02

الثانية

تنسيق كويتي - ألماني - بريطاني لمواجهة التحديات الراهنة

»

محليات

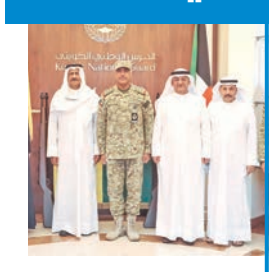

الحرس الوطني: الاستفادة من الخبرات العسكرية والأكاديمية لتطوير قدرات منتسبينا

04 »

«الصحة» تكرم البروفيسور خورشيد الحائز جائزة «الريادة العالمية»

04 »

اقتصاد

«الوطنية العقارية»: 8.2 ملايين دينار أرباح التخارج من «كارينا فيوز»

09 »

«برقان» يشارك في قمة IDC الكويت لرؤساء تقنية المعلومات

11 »

اقتصاديات

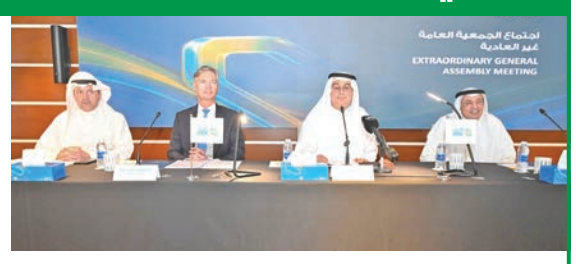

عمومية «الأهلي» تقرّ الموافقة على زيادة رأس المال المصرّح به إلى 600 مليون دينار
08

«الوطني» يحصد اعترافاً عالمياً من «WTW»

لنجاح استراتيجيته في تمكين الموظفين وتعزيز الأداء المؤسسي
10

سيولة البورصة ترتفع 10.6% إلى 144.3 مليون دينار
07

رياضة

سوزا يجهز الأزرق لمواجهة اليمن في جدة استعداداً لـ «خليجي 27»

14 »

الجريدة.
العدد 6353/ الخميس 17 سبتمبر 2026 م/ 6 ربيع الآخر 1448 هـ
local@aljarida.com

الأمير يهنئ رئيسة المكسيك وحاكم بابوا غينيا بذكرى الاستقلال

ولي العهد ورئيس الوزراء بعثا ببرقيات تهنئة مماثلة

بعث سمو أمير البلاد الشيخ مشعل الأحمد، ببرقية تهنئة إلى رئيسة الولايات المتحدة المكسيكية كلوديا شينباوم باردو، عبر فيها سموه عن خالص تهانيه بمناسبة ذكرى الاستقلال لبلادها.

وتمنى سموه لها موفور الصحة والعافية وللولايات المتحدة المكسيكية وشعبها الصديق كل التقدم والازدهار.

وبعث سموه ببرقية تهنئة إلى حاكم عام بابوا غينيا الجديدة السير بوب داداي عبر فيها سموه عن خالص تهانيه بمناسبة ذكرى الاستقلال لبلاده، متمنياً سموه له موفور الصحة والعافية ولبابوا غينيا الجديدة وشعبها الصديق كل التقدم والازدهار.

كما بعث سمو ولي العهد الشيخ صباح الخالد، ببرقية تهنئة إلى رئيسة الولايات المتحدة المكسيكية ضمّنها سموه خالص تهانيه بمناسبة ذكرى الاستقلال لبلادها، راجياً لها دوام الصحة والعافية.

وبعث سموه ببرقية تهنئة إلى حاكم عام بابوا غينيا الجديدة ضمّنها سموه خالص تهانيه بمناسبة ذكرى الاستقلال لبلاده، راجياً له دوام الصحة والعافية.

ومن جهته، بعث رئيس مجلس الوزراء سمو الشيخ أحمد العبدالله ببرقيتي تهنئة مماثلتين.

تنسيق كويتي - ألماني - بريطاني لمواجهة التحديات

الجابر عقد اجتماعين مع نظيريه في برلين والمملكة المتحدة لبحث المستجدات

- تعزيز التعاون الثنائي في المجالات السياسية والدفاعية والاستثمارية والثقافية

اجتمع وزير الخارجية، الشيخ جراح الجابر، مع وزير خارجية جمهورية ألمانيا الاتحادية الصديقة، د. يوهان فاديفول، خلال الزيارة الرسمية التي يقوم بها إلى العاصمة الألمانية برلين.

وذكرت «الخارجية»، في بيان، أنه تم خلال الاجتماع استعراض العلاقات الوطيدة بين البلدين الصديقين، وتأكيد حرص الجانبين على تكثيف التنسيق الكويتي - الألماني على كل الصعد، وتعزيز أطر التعاون الثنائي في مختلف المجالات، بما يعكس متانة العلاقات المتميزة بين البلدين، ويدفع بها نحو آفاق أرحب ويخدم مصالحهما المشتركة.

وأشارت إلى أن الجانبين بحثا مستجدات الأوضاع الإقليمية والدولية، وتبادلا وجهات النظر بشأن القضايا ذات الاهتمام المشترك، وفي مقدمتها التطورات التي تشهدها المنطقة، والجهود الدبلوماسية الرامية إلى خفض التصعيد وتعزيز الأمن والاستقرار.

وعلى صعيد متصل، اجتمع الوزير الجابر مع المستشار الخاص لشؤون السياسة الخارجية والأمنية للمستشار الاتحادي الألماني د. غونتر ساوتر، خلال الزيارة الرسمية التي يقوم بها إلى برلين.

وذكرت «الخارجية»، في بيان، أنه تم خلال الاجتماع استعراض العلاقات الوثيقة التي تجمع البلدين الصديقين وسبل تعزيزها في مختلف المجالات، بما يحقق المصالح المشتركة للجانبين.

كما جرى بحث آخر التطورات الإقليمية والجهود الرامية إلى خفض التصعيد، وتعزيز الأمن والاستقرار في المنطقة.

من جهة أخرى، استعرض الجابر مع وزير الخارجية وشؤون الكومنولث والتنمية في المملكة المتحدة لبريطانيا العظمى وأيرلندا الشمالية إد ميليباند الشراكة الاستراتيجية الراسخة بين البلدين الصديقين، وما يجمع شعبيهما من علاقات تاريخية وثيقة.

وقالت وزارة الخارجية، في بيان صحافي، أمس الأول، إن ذلك جاء في اجتماع عقده الجانبان خلال الزيارة الرسمية للوزير الجابر إلى العاصمة البريطانية لندن.

ونقل البيان حرص الجانبين على تعزيز أطر التعاون الثنائي في مختلف المجالات، لاسيما السياسية والدفاعية والاستثمارية والثقافية، بما يعكس متانة العلاقات المتميزة بين البلدين، ويدفع بها نحو آفاق أرحب ويخدم مصالحهما المشتركة.

كما جرى بحث آخر التطورات الإقليمية والجهود الدبلوماسية الرامية إلى تعزيز الأمن والاستقرار في المنطقة، وضمان سلامة وحرية الملاحة البحرية في مضيق هرمز.

وشدد الجانبان على التزامهما بتكثيف التنسيق الكويتي - البريطاني على مختلف الصعد والمستويات في ضوء الظروف الدقيقة التي تمر بها المنطقة، بما يعزز قدرتهما على مواجهة التحديات الراهنة والتعامل مع التطورات المتسارعة.

وزير الخارجية ونظيره البريطاني

الطبطبائي: توحيد الرؤى الخليجية لتطوير المنظومة التعليمية ومواكبة المستقبل

شارك في الاجتماع الـ 10 للجنة وزراء التربية بدول التعاون

أكد وزير التربية م. سيد جلال الطبطبائي، أمس، ضرورة مواصلة تعزيز العمل التربوي المشترك وتوحيد الرؤى بين دول مجلس التعاون بما يساهم في تطوير منظومة التعليم ومواكبة تطلعاتها المستقبلية.

جاء ذلك في تصريح أدلى به الوزير الطبطبائي لـ «كونا»، على هامش مشاركته في الاجتماع العاشر للجنة وزراء التربية والتعليم بدول مجلس التعاون لدول الخليج العربية الذي تستضيفه مملكة البحرين بمشاركة وزراء التربية والتعليم بدول المجلس.

وأكد الوزير الطبطبائي أن الاجتماع يمثل محطة مهمة لتعزيز التعاون التربوي والتعليمي بين دول مجلس التعاون وتوحيد الرؤى تجاه تطوير التعليم العام، مشيراً إلى أهمية المبادرات والمشروعات المشتركة التي تسهم في الارتقاء بالمنظومة التعليمية والاستفادة من الخبرات والتجارب الناجحة في دول المجلس.

وأشار الطبطبائي إلى أهمية متابعة المبادرات التي سبق أن طرحتها الكويت خلال الاجتماع التاسع للجنة وزراء التربية والتعليم بدول مجلس التعاون الذي استضافته الكويت عام 2025 وفي مقدمتها مبادرة الإطار الاستراتيجي الموحد للتعليم العام ومبادرة التبادل الطلابي للموهوبين والمعلمين المتميزين.

وأكد أن مواصلة العمل على هذه المبادرات من شأنها تعزيز التكامل التربوي الخليجي وتوسيع مجالات التواصل وتبادل الخبرات بين الطلبة والكوادر التعليمية بما يسهم في دعم الموهبة والتميز والاستفادة من التجارب والخبرات التعليمية بين دول المجلس.

واشار إلى أن تطوير التعليم يتطلب تعزيز التكامل بين دول المجلس في مختلف المجالات المرتبطة بالعملية التعليمية بما في ذلك التحول الاستراتيجي في التعليم العام والتعاون الدولي وتطوير أعمال مكتب التربية العربي لدول الخليج إلى جانب الاهتمام بالثقافة المالية والأنشطة الطلابية والرياضية والبرامج التوعوية.

الطبطبائي خلال مشاركته في الاجتماع أمس

الكويت: التفتيش القضائي صمام الأمان لضمان حسن سير العدالة

بشير استعرض تجربة البلاد في التحول الرقمي باجتماع عمان

استعرض وفد قضائي كويتي خلال مشاركته في أعمال الاجتماع العربي الـ 30 لرؤساء هيئات وأجهزة التفتيش القضائي في سلطنة عمان تجربة الكويت في أتمتة أعمال التفتيش القضائي والرقابة الفنية، في ظل التحول الرقمي المتسارع الذي تشهده المنظومة القضائية.

وقال رئيس الوفد المستشار الأول في محكمة التمييز خالد بشير لـ«كونا»، أمس، إن الاجتماع، الذي استضافته مدينة (صلالة) ليومين بمشاركة وفود قضائية من 14 دولة عربية، ركز على أهمية تطوير أدوات الرقابة والتقييم والاستفادة من التقنيات الحديثة، بما يحقق الكفاءة مع المحافظة على استقلال القضاء.

وأضاف أن الاجتماع هدف إلى بناء رؤية مشتركة لتطوير منظومة التفتيش وتبادل الخبرات من خلال أوراق عمل تناولت في مجملها الانتقال من الرقابة التقليدية إلى الرقابة الوقائية، وتقييم أداء المحاكم وآفاق توظيف التقنيات الذكية في البحث القانوني ومعالجة البيانات إلى جانب مناقشة التحديات المرتبطة بالتحيز الخوارزمي وحماية وسرية الملفات القضائية.

وحول أهمية المشاركة في الاجتماع أكد أنها تأتي انطلاقاً من الحرص الراسخ على تعزيز التعاون القضائي العربي المشترك وتبادل الخبرات والرؤى حول تطوير أجهزة التفتيش القضائي، باعتبارها صمام الأمان لضمان حسن سير العدالة وصون استقلال القضاء وترسيخ سيادة القانون.

وبشأن ورقة العمل الكويتية قال إنها حملت عنوان (منظومة التفتيش القضائي الرقمي وتطبيق مؤشرات الأداء الحديثة لضمان العدالة الناجزة)، وسلطت الضوء على المنظومة القضائية في دولة الكويت، في ظل التحول الرقمي لاسيما تجربة التفتيش القضائي في تطوير أدواته الإشرافية والرقابية لترسيخ معايير الحوكمة والشفافية.

وأشار المستشار بشير إلى أن ورقة العمل هدفت إلى إيجاد معايير قياسية عربية موحدة لتقييم الكفاية القضائية بناء على مؤشرات الأداء الرقمية، كما هدفت إلى دعم آليات التنسيق العربي لتطوير أساليب التحقيق والتدقيق الإداري والفني في المرفق القضائي.

ولفت في هذا الإطار إلى استعراض تجربة الكويت في التحول الرقمي والتفتيش الإلكتروني، بعد أن تم اعتماد مسح وتحويل جميع المستندات والوثائق والافادات والأحكام الورقية إلى صيغ رقمية منظمة ومؤرشفة في جميع درجات التقاضي.

وأكد في هذا الإطار التطور التشريعي المتحقق في دولة الكويت بعد صدور قانون تنظيم القضاء حديثاً، إذ نظم القانون التفتيش والتحول الرقمي، بإدراجه أساليب تقييم جديدة تتعلق بمدى التزام القضاة بالتقاضي والمحاكمات الإلكترونية وحسن إدارة الجلسات الرقمية.

وعن أبرز توصيات الوفد قال إنه أوصى بأهمية توحيد المعايير الإجرائية للتفتيش بين دول العربية، واستحداث أدلة استرشادية رقمية لقياس الأداء القضائي، بما يحقق التطلعات المشتركة نحو قضاء متطور.

كما أوصى بأن تخصص الجائزة العربية لأعمال التفتيش القضائي للتطبيق الإلكتروني الذي يثبت نجاحه في التفتيش القضائي.

«الخارجية»: اقتحام مستوطنين لـ «الأقصى» يمس بحرمة المقدسات

أعربت وزارة الخارجية عن إدانة دولة الكويت لاقتحام مستوطنين متطرفين المسجد الأقصى المبارك بحماية قوات الاحتلال الإسرائيلي، مؤكدة أن تكرار هذه الممارسات يمس بحرمة المقدسات ويزيد من حدة التوتر في المنطقة.

وأكدت «الخارجية»، في بيان لها، أمس الأول، رفض دولة الكويت للمحاولات الرامية إلى تغيير الوضع القانوني والتاريخي القائم في القدس ومقدساتها، مشددة على ضرورة اضطلاع المجتمع الدولي بدوره في وضع حد لهذه التجاوزات وصون حرمة المسجد الأقصى المبارك باعتباره مكان عبادة خالصاً للمسلمين. كما جددت موقف دولة الكويت الثابت والداعم للقضية الفلسطينية وحقوق الشعب الفلسطيني الشقيق المشروعة وفي مقدمتها إقامة دولته المستقلة على حدود الرابع من يونيو 1967 وعاصمتها القدس الشرقية.

سفير نيكاراغوا: الكويت نموذج في الاتزان والدبلوماسية

لاشتر: نتطلع إلى توسيع التعاون في الصحة والتعليم والنقل والسياحة والاستثمار

● ربيع كلاس

أشاد سفير جمهورية نيكاراغوا لدى البلاد، محمد فرارة لاشتر، بحكمة القيادة الكويتية ونهجها المتوازن في التعامل مع أزمات المنطقة، مؤكداً أن الكويت تمثل نموذجاً في الاتزان والدبلوماسية وضبط النفس. وشدد على أن الحوار لايزال الطريق الوحيد لتحقيق الأمن والسلام وتسوية الأزمات.

وقال لاشتر، في تصريحات للصحافيين على هامش احتفال سفارة نيكاراغوا لدى البلاد بالذكرى الـ205 لاستقلال الجمهورية، إن الكويت كانت من أكثر الدول تأثراً بتداعيات الأزمات الإقليمية، إلا أنها تمكنت بفضل حكمة قيادتها من التعامل مع الظروف المختلفة بالصبر والاتزان والدبلوماسية، معرباً عن أمله أن تنجح الجهود الدبلوماسية في إنهاء التوترات، ومؤكداً أنه «لا مفر ولا بديل عن الحوار».

حضر الاحتفال المستشار أحمد شنار البخيّت من شؤون المراسم، إلى جانب لفيف من السفراء وأعضاء السلك الدبلوماسي وممثلي الجهات الكويتية وأصدقاء نيكاراغوا.

ووصف السفير العلاقات الكويتية - النيكاراغوية، بأنها «قوية وراسخة»، وتستند إلى صداقة تاريخية واحترام متبادل وتعاون تنموي مثمر، مشيراً إلى أن العلاقات الدبلوماسية بين البلدين أقيمت عام 1990، أعقبها افتتاح سفارة نيكاراغوا في الكويت، التي أصبحت أول سفارة لبلاده في منطقة الخليج والعالم العربي.

وأوضح أن السفارة في الكويت تتولى تغطية عدد من دول المنطقة، من بينها دول مجلس التعاون الخليجي، إضافة إلى الأردن ولبنان وليبيا، فيما توجد لنيكاراغوا سفارة أخرى في الجزائر.

وأشاد السفير بالدور الذي يضطلع به الصندوق الكويتي للتنمية الاقتصادية العربية في دعم المشاريع التنموية في نيكاراغوا، مشيراً إلى أن التعاون التنموي بين البلدين يمتد سنوات طويلة، خصوصاً في المجال الصحي.

وأوضح أن مساهمات الصندوق أسهمت في إنشاء وافتتاح أكبر مستشفى في نيكاراغوا، في منطقة يبلغ تعداد سكانها نحو 700 ألف نسمة، مبيناً أن قيمة المشروع بلغت 120 مليون دولار، فيما بلغت مساهمة الصندوق نحو 33 في المئة من القيمة الإجمالية.

وأشار إلى وجود فرص لمزيد من التعاون في مجال الأجهزة والمعدات الطبية، معرباً عن التطلع إلى توسيع التعاون في مجالات الصحة والتعليم والنقل والسياحة والاستثمار.

وأكد أن السياسة الكويتية المتوازنة أسهمت في حماية البلاد والتعامل بحكمة مع الأزمات، معرباً عن أمله أن تنجح الجهود الدبلوماسية في إنهاء التوترات.

البخيت ولاشتر يقطعان قالب الحلوى

الحوثي يتجرأ على قِبلة المسلمين...

اللازمة والرادعة لميليشيا الحوثي.

من جهتها، أكدت وزارة الخارجية السعودية أن «الاعتداء الإرهابي الجبان باتجاه البلد الحرام أرض الرسالة ومهبط الوحي وقِبلة المسلمين، يُعد تكراراً لممارسات ميليشيا الحوثي الإرهابية في استهداف وانتهاك المشاعر المقدسة، واستفزازاً لمشاعر المسلمين في شتى بقاع العالم».

وجددت «الخارجية» التأكيد على حق المملكة المشروع في اتخاذ جميع الإجراءات اللازمة للدفاع عن أمن «الحرمين الشريفين وضيوف الرحمن، وجميع أراضيها ومواطنيها والمقيمين فيها»، داعية المجتمع الدولي لاتخاذ موقف حازم لردع ميليشيا الحوثي عن استهداف المقدسات وتهديد حرية الملاحة والتجارة الدولية.

وتوالت الإدانات العربية والإسلامية والدولية لاعتداءات الحوثيين على المدنيين والمنشآت المدنية والمقدسات الإسلامية في السعودية، مع التأكيد على التضامن الكامل مع المملكة، ورفض استهداف أراضيها وانتهاك سيادتها.

وإلى جانب الكويت، دان مجلس التعاون الخليجي والجامعة العربية ومنظمة التعاون الإسلامي والأردن وقطر ومصر والبحرين واليمن والإمارات ولبنان وباكستان وإقليم كردستان بأشد العبارات الهجمات الحوثية، مؤكدة أن محاولة المساس ببيت الله الحرام تمثل عملاً عدوانياً شائناً وتجاوزاً بالغ الخطورة.

واعتبر وزير الإعلام اليمني معمر الإرياني أن «مَن يُعرّض قبلة المسلمين للخطر، فلن يكون حريصاً على المسجد الأقصى، ومَن يهدد أمن مكة ثم يرفع شعارات تحرير القدس فإنما يمارس واحدة من أكثر صور المتاجرة السياسية بالقضية الفلسطينية وضوحاً وفجاجة».

وفي العراق، دعا الأمين العام للمشروع الوطني جمال الضاري رئيس الحكومة علي الزيدي إلى إغلاق مكاتب الحوثيين في العراق.

جاء ذلك، في حين قدّمت ميليشيا الحوثي الموالية لإيران تطمينات لإسرائيل والولايات المتحدة بعدم التعرض لسفنهما في البحر الأحمر.

وفي أوج تصعيد الحوثيين في اليمن واستمرار عدوانهم على المقدسات الإسلامية والأعيان المدنية في السعودية، التقى ممثلون عنهم بمسؤولين أميركيين في سلطنة عُمان الأحد الماضي، وأبلغوهم أن جماعتهم لا تنوي مهاجمة السفن الأميركية، وأنها ملتزمة بوقف إطلاق النار الذي تم التوصل إليه عام 2025 مع إدارة الرئيس دونالد ترامب، بالإضافة إلى أنها أيضاً لن تهاجم السفن الإسرائيلية أو أي سفن تجارية، باستثناء تلك التابعة للسعودية.

وكان ترامب أعلن السبت الماضي، أن الحوثيين تواصلوا مع إدارته، وطالبوا بأن تظل الولايات المتحدة بعيدة عن الحرب في اليمن، وأكد نائبه جي دي فانس، الاثنين الماضي، أن واشنطن على اتصال مباشر مع الجماعة.

وكانت صحيفة «هآرتس» قالت إن الجيش الإسرائيلي أوصى القيادة السياسية بتجنب الهجوم على الحوثيين، والامتناع عن أي عمليات تضع إسرائيل في مقدمة المواجهة العسكرية ضدهم في أعقاب سيطرتهم على مدينة المخا ونقاط استراتيجية أخرى في مضيق باب المندب.

الجريدة. تكشف مسودة مقترح...

والاشتباكات والعمليات العسكرية المباشرة بين إيران والولايات المتحدة، تمهيداً لإرساء وقف شامل لإطلاق النار.

ثانياً . التزامات متبادلة: تتعهد الولايات المتحدة بوقف جميع العمليات العسكرية ضد إيران، في مقابل تعهد طهران بوقف هجماتها واستهدافاتها ضد دول المنطقة، بما يضمن خفضاً متزامناً للتصعيد على المسارين الأميركي والإقليمي.

ثالثاً . ضمان حرية الملاحة: إعادة فتح مضيق هرمز أمام حركة الملاحة الدولية إلى الوضع الذي كان قائماً قبل اندلاع الحرب، بالتوازي مع ضمان أمن الملاحة في باب المندب، بما يسمح باستعادة حركة التجارة والطاقة عبر الممرات البحرية الحيوية.

رابعاً . إجراءات أميركية لتخفيف الضغوط: رفع الولايات المتحدة الحصار المفروض على الموانئ الإيرانية، ووقف عملية «المنبوذ الاقتصادي»، إلى جانب تعليق جزء من العقوبات السابقة المفروضة على إيران، في إطار إجراءات لبناء الثقة وتهيئة المناخ للمفاوضات.

خامساً . مفاوضات أميركية . إيرانية: يدخل الجانبان الأميركي والإيراني في مفاوضات مباشرة أو غير مباشرة، بهدف التوصل إلى اتفاق سياسي وأمني ينهي الحرب ويضع إطاراً لمعالجة القضايا العالقة بين الطرفين.

سادساً . مفاوضات إيرانية ـ خليجية: تجري، بالتوازي مع المفاوضات الأميركية . الإيرانية، مفاوضات بين إيران ودول الخليج العربية بوساطة صينية، بهدف معالجة الخلافات الأمنية والإقليمية، والتوصل إلى ترتيبات تضمن خفض التوتر وتعزيز الاستقرار الإقليمي.

سابعاً . مفاوضات دولية موسعة: في حال تحقيق تقدم في المسارين الأميركي . الإيراني والإيراني . الخليجي، تبدأ مفاوضات دولية موسعة تستلهم صيغة المفاوضات التي سبقت الاتفاق النووي لعام 2015، ولكن بتركيبة جديدة تتناسب مع طبيعة الأزمة الحالية، بهدف التوصل إلى اتفاق شامل يعالج الملفات النووية والأمنية والإقليمية ذات الصلة.

وقال وزير الخارجية الصيني وانغ يي خلال استقبال عراقجي إن استمرار إطالة أمد الصراع بين الولايات المتحدة وإيران لا يخدم المصالح المشتركة لأطراف المعنية ولا المجتمع الدولي.

ودعا إيران والولايات المتحدة للعودة إلى مذكرة تفاهم إسلام آباد وإعادة بناء آلية التفاوض، مشيراً إلى أن الصين تدعم الحوار بين إيران ودول الخليج العربية، وتدعم الجانبين في إظهار احترام متبادل لسيادة كل منهما على أراضيه وأمنه الوطني، وتدعمهما في حماية المصالح المشتركة للمنطقة بطريقة بناءة. وحث جميع الأطراف على اتخاذ تدابير فعالة لإعادة فتح مضيق هرمز في وقت قريب، وإبقاء الممرات المائية الدولية مفتوحة وآمنة، وحماية استقرار النقل الدولي للطاقة واستقرار سلاسل الإنتاج وسلاسل الإمداد.

وأكد أن الصين لا ترغب في رؤية التوترات الإقليمية تمتد إلى اليمن والبحر الأحمر، وأنها تدعو جميع الأطراف إلى الامتناع عن الأعمال التي تزيد الوضع تعقيداً. ونقلت وسائل إعلام إيرانية عن عراقجي قوله إن «إيران ترحب بالحلول الدبلوماسية لكنها ستدافع عن نفسها في وجه المعتدين».

13

الجريدة
العدد 6353/ الخميس 17 سبتمبر 2026 م/ 6 ربيع الآخر 1448 هـ
local@aljarida.com

«الشؤون» لموظفيها: تقديم الشهادة العلمية أو وقف الراتب

● وجّهت إليهم إنذارات أخيرة وتدرس إحالتهم إلى النيابة بشبهات تزوير في حال تخلفهم
● إجراءات إدارية عقابية أكثر صرامة تمس بدلاتهم ومزاياهم المالية في حال عدم التقديم

جورج عاطف

علمت «الجريدة» أن وزارة الشؤون الاجتماعية، ممثلة في قطاع الشؤون المالية والإدارية وشؤون التعاون، وجّهت إنذارات أخيرة إلى موظفيها غير المقدمين لشهاداتهم الدراسية، حتى الآن، ليتم فحصها والتدقيق عليها من اللجنة المعنية، محذرة إياهم من مغبة عدم الإسراع في تقديمها عاجلاً، وما قد يترتب على ذلك من وقف صرف رواتبهم عن شهر سبتمبر الجاري في حالة عدم الالتزام.

ووفقاً لمصادر «الشؤون» فإن لجنة مراجعة الشهادات الدراسية لموظفي الوزارة برئاسة الوكيل د. خالد العجمي، أنجزت أعمالها بفحص وتدقيق شهادات 3019 موظفاً من حملة مؤهلات ما بعد الثانوية، في حين تبقت أعداد بسيطة لم تقم برفع شهاداتها، «حيث قامت الوزارة بالتنبيه عليهم في أكثر من مناسبة لتقديمها سريعاً، غير أن نداءاتها المتكررة لم تلق صدى من جانبهم ما حدا بها (الشؤون) إلى اتخاذ إجراءاتها بهذا الصدد».

وأضافت أنه «حرصاً على تنفيذ قرار مجلس الوزراء بمراجعة جميع الشهادات الجامعية للمواطنين والمقيمين العاملين في القطاع الحكومي والحاصلين على المؤهلات الدراسية ما بعد الثانوية منذ 2000، ستقوم الوزارة باتخاذ إجراءات إدارية عقابية أكثر صرامة تتمثل في وقف صرف البدلات والمزايا المالية الأخرى لهؤلاء إلى حين الالتزام».

إحالة للنيابة

وبينت المصادر، أن إجراءات الوزارة قد تتخطى العقوبات الإدارية، لتصل إلى مرحلة الإحالة إلى النيابة العامة وجهات التحقيق بشبهات التلاعب أو تزوير الشهادات الدراسية، وذلك في حالة الإصرار على عدم تقديمها، معتبرة أن هذا الإصرار على عدم التعاون مع اللجنة المعنية يثير الشكوك وعلامات الاستفهام حول الوضع القانوني لشهادات هؤلاء الموظفين، مشددة على أن توجيهات الوزيرة د. أمثال الحويلة، واضحة بهذا الصدد بضرورة مكافحة ظاهرة الشهادات الوهمية والمزورة ومواجهة أي فساد إداري حفاظاً على المال العام وحقوق الموظفين.

ولفتت إلى أن اللجنة المعنية اعتمدت خلال عملها على التحول الرقمي في آلية تسلم الشهادات وفق (كود إلكتروني) لتسلم مؤهلات العاملين في الوزارة معتمدة من وزارة الخارجية وقنصليات الكويت بالخارج وسفارات الدول المانحة لتلك المؤهلات لمراجعتها والتأكد من صحتها، ومخاطبة الجهات المعنية بالتنسيق مع وزارتي التربية والتعليم العالي لاعتمادها ومعادلتها وفقاً للآليات القانونية والأنظمة المعمول بها.

... وتتسلم مركز تنمية ووحدة رعاية جديدين بالمطلاع «N9»

كشفت مصادر «الشؤون» عن تسلّم الوزارة مفاتيح مبنيي مركز تنمية مجتمع ووحدة رعاية أسرية جديدين في القطاع رقم «N9» بمدينة المطلاع السكنية، لافتة إلى أن هذه المباني سوف يعقبها استلام أخرى جديدة في الفترة المقبلة حرصاً من الوزارة على إيصال خدماتها للجميع دون تكبدهم عناء مراجعة المراكز والوحدات البعيدة عن مناطق سكنهم.

وأكدت المصادر حرص الوزارة واهتمامها البالغين بتنفيذ توجيهات مجلس الوزراء بافتتاح المباني التابعة لها في المناطق السكنية الجديدة خدمة لقاطنيها، موضحة أنه سيتم توفير موظفين من الوزارة للعمل بالمباني الجديدة عقب الانتهاء من تجهيزها وتأثيثها.

سلة أخبار

«الإصلاح» تدين اعتداء الحوثيين على السعودية

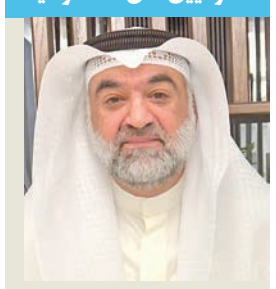

أعربت جمعية الإصلاح الاجتماعي عن إدانتها واستنكارها الشديد للاعتداءات الحوثية التي تستهدف أمن المملكة العربية السعودية واستقرارها، مؤكدة أنها تمثل تصعيداً خطيراً يهدد أمن المنطقة وسلامة المدنيين، ويزيد من حالة التوتر وعدم الاستقرار.

وصرح الأمين العام للجمعية، حمد العلي، أمس، بأن أمن المملكة جزء لا يتجزأ من أمن دول مجلس التعاون الخليجي، وأن كل ما يمس أمنها واستقرارها يمس أمن الخليج وشعوبه واستقرار المنطقة.

وأعرب عن بالغ استنكاره لأي محاولة للمساس بمكة المكرمة أو تعريض أمنها وسلامة قاصديها للخطر، مؤكداً أن للمقدسات الإسلامية حرمتها ومكانتها العظيمة لدى المسلمين، وأن حماية الحرمين الشريفين وسلامة ضيوف الرحمن مسؤولية تحظى بمكانة راسخة لدى المسلمين.

«ورتل»: 6 ورش تدريبية خلال 6 أشهر

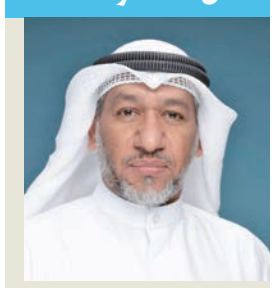

أكد مدير مكتب شؤون القرآن الكريم والسنة النبوية بجمعية النجاة الخيرية، الشيخ جزاع الصويلح، أن إدارة «ورتل» تواصل جهودها في تطوير وتأهيل معلمي القرآن الكريم، باعتبارهم الركيزة الأساسية في نجاح الحلقات القرآنية وتحقيق رسالتها التربوية والتعليمية، مشيراً إلى أن الاستثمار في المعلم هو استثمار في الأجيال التي تتعلم كتاب الله تعالى.

وقال الصويلح، إن التقرير نصف السنوي لإدارة «ورتل» عن النصف الأول من 2026، يعكس اهتمام الإدارة بالتطوير المستمر للكوادر التعليمية، حيث نفذت 6 ورش عمل لمعلمي القرآن الكريم في الحلقات الصباحية والمسائية، قدمها نخبة من طاقم المحفظين في «ورتل»، وتناولت جوانب علمية وتربوية ومهارية متنوعة.

وأوضح أن من أبرز هذه الورش «كيف تضبط حلقة القرآن الكريم»، وكذلك ورشة متخصصة في متن «تحفة الأطفال»، ومتن «الشاطبية»، وورشة «منهج نور البيان».

«التطبيقي»: بدء التقديم على المكافأة الاجتماعية

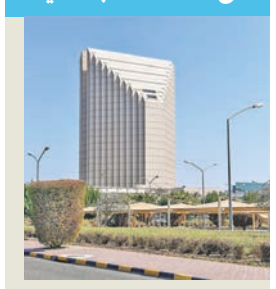

أعلنت عمادة شؤون الطلبة في الهيئة العامة للتعليم التطبيقي والتدريب، فتح باب التقديم للحصول على المكافأة الاجتماعية للطلبة المستجدين في الفصل الدراسي الأول لعام 2026-2027، حتى السبت 31 أكتوبر المقبل.

وأوضحت «العمادة»، في بيان صحافي، أن المكافأة الاجتماعية لن تُصرف بأثر رجعي للطلبة الذين يتقدمون بطلباتهم بعد 31 أكتوبر، داعية الطلبة إلى إرفاق الأوراق الصحيحة والمطلوبة عند تقديم الطلب، مع ضرورة متابعة حالته، للتأكد من استكمال الإجراءات.

وأضافت أنه سيتم فتح باب التقديم مرة أخرى من الأول من نوفمبر حتى 31 ديسمبر المقبل، على أن تُصرف المكافأة في هذه الحالة من شهر تقديم الطلب، من دون أثر رجعي، شريطة صحة الأوراق المرفقة.

طاجيكستان: استقدام عمالتنا للعمل في الكويت

وزيرة العمل بحثت مع العميري التعاون بمجالَي التشغيل والتأهيل المهني

أكدت وزيرة العمل والهجرة وتوظيف السكان في طاجيكستان صالحة زادة، أمس، حرص بلادها على تعزيز التعاون في مجال القوى العاملة والتدريب المهني مع الكويت.

وذكرت سفارة الكويت لدى طاجيكستان، في بيان تلقت «كونا» نسخة منه، أن ذلك جاء خلال لقاء عقدته زادة مع سفير الكويت لدى طاجيكستان محمد العميري في العاصمة دوشنبه.

من جهته، قال السفير العميري إنه تم خلال اللقاء بحث آفاق التعاون في مجالات التشغيل والتأهيل المهني وتطوير المهارات، إضافة إلى تبادل الخبرات وبناء القدرات بين الجهات المختصة في البلدين.

وأضاف أنه تم التباحث حول استقدام عمالة طاجيكستان المؤهلة للعمل في القطاع الأهلي بدولة الكويت، مؤكداً أهمية مواصلة التنسيق بين الجهات المعنية بما يسهم في تعزيز التعاون والاستفادة من خبرات طاجيكستان الفنية الماهرة والمؤهلة.

وأكد السفير العميري حرص الكويت على تسهيل التواصل ومتابعة المقترحات مع الجهات المعنية، إضافة إلى تعزيز التواصل المباشر بين وزارة العمل والهجرة وتشغيل السكان في طاجيكستان والجهات الكويتية المختصة وفي مقدمتها الهيئة العامة للقوى العاملة.

وكان البلدان وقعا خلال زيارة رسمية قام بها رئيس طاجيكستان إمام علي رحمان إلى دولة الكويت عام 2024 مذكرة تفاهم بشأن تنظيم التعاون في مجال تبادل الأيدي العاملة في القطاع الأهلي.

صالحة زادة خلال لقائها السفير العميري

الكويت وفلسطين: تطوير منظومة العمل ومواكبة المتغيرات والتحديات

العصيمي بحثت مع وزيرة العمل الفلسطينية تعزيز التعاون

بحثت مديرة العامة للقوى العاملة، م. رباب العصيمي، مع وزيرة العمل في دولة فلسطين الدكتورة إيناس العطاري، عدداً من الموضوعات ذات الاهتمام المشترك في مجالات العمل، وسبل تعزيز التعاون وتبادل الخبرات، بما يسهم في تطوير منظومة العمل ومواكبة المتغيرات والتحديات التي تشهدها أسواق العمل العربية.

وجرى اللقاء على هامش أعمال الدورة الـ 52 لمؤتمر العمل العربي المنعقدة في القاهرة، حيث أكد الجانبان أهمية مواصلة التنسيق والتعاون المشترك والاستفادة من الخبرات والتجارب المتبادلة، بما يعزز العلاقات الأخوية بين الكويت ودولة فلسطين، ويسهم في دعم الجهود المشتركة في مجالات العمل وتنمية الموارد البشرية.

العصيمي خلال لقائها إيناس العطاري

«البيئة»: دعم الجهود الدولية لحماية طبقة الأوزون

الإبراهيم: تعزيز التحول نحو البدائل الأكثر أماناً للبيئة

أكدت الهيئة العامة للبيئة، أن حماية طبقة الأوزون تمثل أحد أبرز أوجه التعاون البيئي الدولي، مشيرة إلى حرص الكويت على دعم الجهود الدولية الرامية إلى المحافظة على هذه الطبقة الحيوية والحد من تأثيرات المواد المستنفدة لها.

وقالت مدير إدارة العلاقات العامة والإعلام بالهيئة شيخة الإبراهيم لـ«كونا» بمناسبة اليوم الدولي لحفظ طبقة الأوزون، «إن هذه المناسبة التي يحتفل بها في 16 سبتمبر سنوياً تسلط الضوء على ما تحقق من جهود عالمية في هذا المجال وتجديد الالتزام بمواصلة العمل البيئي المشترك».

وذكرت أن الهيئة العامة للبيئة تضطلع بدور مهم في متابعة الالتزامات البيئية المرتبطة بحماية طبقة الأوزون من خلال التنسيق مع الجهات المعنية ومتابعة المواد الخاضعة للضوابط الدولية إلى جانب دعم التحول نحو البدائل والممارسات الأكثر أماناً للبيئة بما يتماشى مع التزامات الكويت تجاه الاتفاقيات البيئية الدولية.

وأضافت الإبراهيم، ان طبقة الأوزون تمثل درعاً طبيعية مهمة للأرض حيث تسهم في حماية الكائنات الحية والإنسان من الآثار الضارة للأشعة فوق البنفسجية في وقت تعتبر حمايتها نموذجاً مهماً لنجاح التعاون الدولي في مواجهة التحديات البيئية ويتطلب الحفاظ عليها استمرار الالتزام بالاتفاقيات الدولية وتعزيز الممارسات البيئية السليمة.

«الاتفاقيات والبروتوكولات»

من جانب آخر، أكدت الجمعية الكويتية لحماية البيئة، حرص الكويت ممثلة بالعديد من الجهات المعنية على الوفاء بالتزاماتها وتفعيل دورها في الاتفاقيات الدولية والبروتوكولات الملحقة الخاصة بحماية طبقة الأوزون.

وقالت عضو مجلس إدارة الجمعية ديمة العدساني لـ«كونا» بمناسبة اليوم الدولي لحفظ طبقة الأوزون، «إن الكويت أعدت ونفذت العديد من المشاريع والبرامج على المستويين الوطني والإقليمي بهذا الخصوص».

وشددت العدساني على أهمية دور وجهود الجهات والهيئات الحكومية والشركات والمؤسسات والمنظمات المدنية والمجتمع الدولي نحو معالجة ظاهرة التغير المناخي وإصلاح النظام المناخي وحماية كوكب الأرض وصولاً لاستعادة توازنه من شأنه الإبقاء على حالة التعافي وحماية طبقة الأوزون.

شيخة الإبراهيم

الكويت: مواجهة التغيرات المناخية والتحول نحو الاقتصاد الأخضر

بهبهاني من «قمة المناخ»: خريطة للوصول للحياد الكربوني في 2060

أكدت المديرة العامة للهيئة العامة للبيئة الكويتية، بالتكليف نوف بهبهاني، حرص الكويت على تعزيز قدرتها على مواجهة التغيرات المناخية وصناعة الحلول للتعامل مع تداعياتها ضمن مسيرتها نحو التحول إلى اقتصاد أخضر أكثر استدامة ومرونة.

جاء ذلك في تصريح أدلت به بهبهاني لـ«كونا» عقب مشاركتها في أعمال «قمة المرأة والمناخ» ضمن «أسبوع عمان للمناخ 2026» الذي تنظمه هيئة البيئة العمانية بمشاركة مسؤولين وخبراء ومختصين من 50 دولة.

وقالت، «إن الكويت وانطلاقاً من هذا الحرص أعدت في نوفمبر من عام 2025 (خريطة الطريق الوطنية للتنمية منخفضة الكربون) للوصول إلى الحياد الكربوني بحلول عام 2060 بما يدعم توجهها نحو اقتصاد أكثر استدامة ومرونة وقدرة على مواجهة تداعيات تغير المناخ».

وفيما يتعلق بموضوع (المرأة والمناخ)، شددت بهبهاني على أن المرأة تمثل جزءاً أساسياً من مستقبل العمل المناخي موضحة أنها «ليست فقط من الفئات الأكثر تأثراً بتداعيات تغير المناخ إنما هي أيضاً شريك أساسي في صناعة الحلول وتعزيز القدرة على التكيف وقيادة التحول الأخضر».

وذكرت، أن «الكويت تدرك حجم التحديات المناخية التي تواجه مجتمعاتنا من ارتفاع درجات الحرارة وتزايد موجات الغبار والظواهر المناخية المتطرفة وما يترتب عليها من آثار صحية واجتماعية واقتصادية».

وأكدت الحضور «المتميز» الذي أثبتته المرأة الكويتية في مواجهة هذه التحديات «ليس فقط من خلال دورها المجتمعي بل أيضاً في مجالات العلوم والتكنولوجيا والهندسة والبحث العلمي والابتكار البيئي».

وفيما يخص (قمة المرأة والمناخ)، أشارت بهبهاني إلى أن المرأة الكويتية تتمتع بحضور ومشاركة بارزين في مختلف مسارات العمل البيئي والمناخي بما في ذلك إعداد البلاغات الوطنية وتقارير الشفافية والمشاركة في مجالات العلوم والبحث والابتكار والعمل المؤسسي إلى جانب حضورها في المواقع القيادية المعنية بالعمل المناخي في الهيئة العامة للبيئة.

وأكدت أهمية أن تشهد المرحلة المقبلة زيادة مشاركة المرأة في العمل المناخي والانتقال بهذه المشاركة من الحضور إلى القيادة وصناعة القرار والابتكار وريادة الأعمال الخضراء.

ومن هذا المنطلق شددت بهبهاني على التزام الكويت بمواصلة تمكين المرأة وتعزيز مشاركتها في مختلف مسارات العمل البيئي والمناخي وتوسيع التعاون الدولي لتبادل الخبرات وبناء القدرات.

جانب من تكريم بهبهاني

العام الدراسي الجديد يكتمل بدوام أطفال الرياض

استكملت وزارة التربية، أمس، دوام الطلبة في جميع المراحل بانتظام الأطفال في مرحلة الرياض بمقاعدهم الدراسية، لتكون أولى خطواتهم الواعدة ليكتمل عقد العام الدراسي 2026 - 2027، إيذاناً بمرحلة أساسية لأطفال يمثلون البدايات الأولى لعلاقة الطالب بالمدرسة وبناء شخصيته وتنميتها وتزويدها بالعلوم والمهارات.

ومع فتح أبواب رياض الأطفال لاستقبال طلبتها حرصت الإدارات المدرسية والهيئات التعليمية على توفير أجواء تربوية آمنة ومحفزة تراعي الخصائص العمرية للأطفال وتدعم بناء شخصياتهم وتنمية مهاراتهم الاجتماعية واللغوية والمعرفية من خلال التعلم القائم على التفاعل والممارسة والاكتشاف.

وتأتي هذه الاستعدادات في إطار حرص «التربية» على توفير بيئة تعليمية جاذبة وآمنة لأطفال مرحلة رياض الأطفال بما يدعم نموهم المتكامل وينمي مهاراتهم وقدراتهم من خلال البرامج والأنشطة التربوية المناسبة لهذه المرحلة العمرية.

وفي هذا السياق، استقبلت روضة الهدهد طلبتها بحضور مراقب الشؤون التعليمية لرياض الأطفال بالتكليف أنوار الرضوان، حيث رحبت المديرة منيرة العمير بالطلبة وأولياء أمورهم بالتزامن مع عدد من الفعاليات والأنشطة الرياضية والمسابقات.

وأوضحت العمير أن الاستعدادات للعام الدراسي الجديد بدأت مبكراً، بما يواكب توجيهات وزير التربية، مؤكدةً الحرص على توفير بيئة تعليمية آمنة ومحفزة للأطفال، إيماناً منها بأن مرحلة رياض الأطفال تمثل الأساس في بناء شعور الطفل بالحب والأمان والانتماء، وأن خطواته الأولى في مسيرته التعليمية ينبغي أن تكون حافلة بالفرح والذكريات الجميلة.

> توفير بيئة تعليمية آمنة ومحفزة للأطفال
> العمير

أطفال في يومهم الأول في الروضة

«الصحة» تكرم البروفيسور خورشيد الحائز جائزة «الريادة العالمية»

سلمان الصباح: إنجازات الكفاءات الطبية الكويتية عالمياً مصدر فخر واعتزاز

سلمان الصباح مكرماً البروفيسور موسى خورشيد

كرم وكيل وزارة الصحة الشيخ د. سلمان الصباح أستاذ الجراحة وجراحات السمنة والمناظير البروفيسور موسى خورشيد بمناسبة حصوله على جائزة الريادة العالمية (Pioneer Award) من الفدرالية العالمية لجراحة السمنة والأيض (IFSO)؛ تقديراً لإسهاماته العلمية والمهنية وإنجازاته الريادية.

وذكرت «الصحة»، في بيان صحافي، أمس، أن سلمان الصباح أكد أن الإنجازات التي تحققها الكفاءات الطبية الكويتية في المحافل العالمية تمثل مصدر فخر واعتزاز وتعكس ما تزخر به المنظومة الصحية والأكاديمية في الكويت.

وأضافت الوزارة أن البروفيسور خورشيد تسلم الجائزة خلال المؤتمر العالمي للفدرالية الذي عقد في مدينة تورونتو الكندية حيث جرى تكريمه إلى جانب أربعة من علماء الجراحة من الولايات المتحدة الأمريكية تقديرا لمسيرته وإسهاماته في تطوير جراحات السمنة والأيض.

وأوضحت أن هذا التكريم يضاف إلى سجل حافل من الإنجازات الدولية إذ حصل عام 2021 على الزمالة الفخرية من الكلية الأميركية للجراحين (ACS) كما نال عام 2024 الزمالة الفخرية من الجمعية الأميركية للجراحة (ASA) في تأكيد للمكانة العلمية التي بلغتها الكفاءات الطبية الكويتية وإسهاماتها المؤثرة في تطوير الممارسة الجراحية على المستوى الدولي.

ونقلت الوزارة في بيانها عن البروفيسور خورشيد اعتزازه بهذا التكريم الذي يمثل حافزاً لمواصلة العطاء ورفع اسم البلاد في المحافل الطبية، مثمناً دعم الوزارة للكفاءات الوطنية وتشجيعها المستمر للتميز العلمي والمهني.

وكيل «الداخلية» للخريجين: الالتزام بالقانون والانضباط والتحلي بالمسؤولية

الوهيب حضر حفل تخريج طلبة الدفعة الـ 96 برتبة «شرطي»

الوهيب محيياً الخريجين

● محمد الشرهان

دعا وكيل وزارة الداخلية، اللواء عبدالوهاب الوهيب، أمس، خريجي مدرسة الشرطة إلى أهمية الالتزام بالقانون والانضباط والتحلي بالمسؤولية، وبذل أقصى الجهود في خدمة الوطن، والمحافظة على أمنه وسلامة المواطنين والمقيمين، متمنياً لهم التوفيق والنجاح في مسيرتهم الأمنية.

جاء ذلك خلال حضوره حفل تخريج طلبة مدرسة الشرطة الدفعة الـ 96 برتبة (شرطي) والبالغ عددهم 268 طالباً، بعد استكمالهم البرامج التعليمية والتدريبية المقررة، وما تضمنته من تدريبات أمنية وميدانية أسهمت في تأهيلهم وإعدادهم للانضمام إلى العمل الأمني والقيام بواجباتهم بكفاءة واقتدار.

جانب من الخريجين

وفي ختام الحفل، تم تكريم المتفوقين وتوزيع الشهادات على الخريجين، وسط أجواء عكست الاعتزاز بانضمام دفعة جديدة إلى صفوف الوزارة.

حضر حفل التخرج الوكيل المساعد لشؤون الخدمات الأمنية المساندة اللواء فواز الرومي، ورئيس قطاع شؤون التعليم والتدريب العميد خالد الحميدي، ورئيس قطاع قوات الأمن الخاصة والمؤسسات الإصلاحية العميد دخيل الدخيل، ومدير عام أكاديمية سعد العبدالله للعلوم الأمنية العميد أسامة الشمري، وعدد من القيادات الأمنية.

«الحرس»: الاستفادة من الخبرات العسكرية لتطوير قدراتنا

البرجس استقبل وفد مركز «رواق» للاستشارات السياسية والاستراتيجية

البرجس خلال استقباله وفد مركز «رواق»

أكد وكيل الحرس الوطني، الفريق الركن حمد البرجس، الحرص على تعزيز التعاون وتبادل الخبرات والاستفادة من الخبرات العسكرية والأكاديمية، بما يسهم في تطوير قدرات المنتسبين والارتقاء بمستوى الأداء.

جاء ذلك وفق بيان صحافي للحرس، أمس، خلال استقبال الفريق الركن البرجس في مكتبه بالرئاسة العامة للحرس، بحضور قائد الشؤون العسكرية والأمنية العميد الركن عبدالله صالح، وفد مركز «رواق» للاستشارات السياسية والاستراتيجية.

وأضاف البيان أن الوفد ضم كلاً من رئيس الأركان العامة السابق للجيش الكويتي الفريق أول ركن متقاعد محمد الخضر، ومعاون هيئة العمليات السابق بالجيش الفريق الركن متقاعد محمد الكندري، وأستاذة العلوم السياسية د. استقلال العازمي.

وأشار إلى أنه في إطار الزيارة شارك الضيوف في حلقة نقاشية حول الأوضاع والتطورات الإقليمية، أقامها مركز إعداد القادة بمعهد تدريب قوات الحرس الوطني، بهدف تعزيز الوعي بالمتغيرات الإقليمية وانعكاساتها، والاستفادة من الخبرات المتخصصة في هذا المجال.

إحباط تهريب أوراق «A4» بالكيميكال في مطار «T4»

جانب من الأوراق المضبوطة المشبعة بالمخدرات

● محمد الشرهان

أعلنت الإدارة العامة للجمارك تمكن مفتشيها في مطار الكويت - مبنى الركاب (T4) من إحباط محاولة تهريب كمية كبيرة من مادة الكيميكال المخدرة بحوزة مسافر قادم من إحدى الدول الأوروبية.

وقالت الإدارة، في بيان صحافي، أمس، إن عملية التفتيش الدقيقة أسفرت عن العثور على 1197 ورقة من حجم (A4) مشبعة بمادة الكيميكال المخدرة بلغ وزنها الإجمالي نحو 9.6 كيلوغرامات.

وأشارت إلى أنه جرى إعداد محضر الضبط واتخاذ الإجراءات القانونية اللازمة وإحالة المتهم والمضبوطات إلى الإدارة العامة لمكافحة المخدرات والخمور لاستكمال الإجراءات المتبعة.

«الإطفاء»: 16 غلقاً إدارياً في الفحيحيل

● محمد الشرهان

أعلنت قوة الإطفاء العام، أمس، تنفيذ 16 غلقاً إدارياً وتحرير 27 إخطاراً وتوجيه إنذارين بالغلق لمنشآت مخالفة في منطقة الفحيحيل الصناعية بمحافظة الأحمدي.

وقالت «الإطفاء»، في بيان صحافي، إن الحملة نفذت بالتعاون والتنسيق مع وزارتي الداخلية والتجارة والصناعة وبلدية الكويت والهيئة العامة للبيئة وإدارة الفحص الفني.

وذكرت أن الحملة تهدف إلى تعزيز الرقابة الميدانية والتأكد من التزام المنشآت بالاشتراطات والأنظمة المعمول بها ورصد المخالفات واتخاذ الإجراءات القانونية اللازمة بحق المخالفين.

وأكدت مواصلة حملاتها بالتعاون مع الجهات الحكومية المعنية للحد من المخالفات ورفع مستوى السلامة والتنظيم في المناطق الصناعية بالمحافظة.

جامعة عبدالله السالم: تمكين الطلبة لبداية أكاديمية ناجحة

● أحمد الشمري

أكدت جامعة عبدالله السالم حرصها على ترسيخ تجربة جامعية متكاملة لطلبتها، وتمكينهم من المعرفة والأدوات اللازمة لبداية أكاديمية ناجحة، مشيرة إلى أن اللقاءات التنويرية التي قدَّمتها هدفت إلى تعريف الطلبة الجدد بالجامعة ونظامها الأكاديمي والخدمات والأنشطة المتاحة لهم.

جاء ذلك في اختتام الجامعة اللقاءات التنويرية لطلبتها المستجدين للعام الجامعي الجديد 2027/2026، التي نظَّمتها لكليات الطب، والعلوم الصحية، والهندسة والطاقة، والنظم وهندسة الحاسوب، وإدارة وريادة الأعمال أخيراً في حرم الجامعة.

وذكرت الجامعة، في بيان صحافي، أن هذه اللقاءات تُسهم في تيسير انتقالهم إلى الحياة الجامعية، وتعزز اندماجهم في بيئتها منذ الأسابيع الأولى من العام الجامعي الجديد.

وأوضحت أن اللقاءات تضمنت عروضاً تقديمية استعرضتها عمادة شؤون الطلبة، بينت من خلالها الخدمات والأنشطة والبرامج الطلابية وآليات الدعم الأكاديمي والإرشادي، إلى جانب عرض تقديمي من إدارة الرقمنة تناول الأنظمة والمنصات الرقمية التي توفرها الجامعة لطلبتها وطُرق الاستفادة منها في إدارة مسيرتهم الدراسية، وعرض تقديمي من إدارة العمليات المساندة تناول الخدمات المساندة للطلبة من الهوية الجامعية والباصات والعيادات الطبية والخدمات الغذائية.

دعوة
لحضور اجتماع الجمعية العمومية لشركة حسين وقيصر العالمية المحدودة

إلى السادة الشركاء بالشركة المذكورة ندعوكم لحضور اجتماع الجمعية العمومية العادية بمقر الشركة الكائن في الشويخ الصناعية 1 شارع 21 قسيمة 11 ز في يوم الخميس الموافق 2026/10/01 الساعة 9:00 صباحاً، وذلك لمناقشة البيانات المالية للسنة المنتهية في 2026/6/30، وكل ما يتعلق بتقرير مراقب الحسابات وغيره.

شركة جيران القابضة ش.م.ك(مقفلة)
إعلان دعوة لحضور اجتماع الجمعية العمومية العادية وغير العادية

JEERAN
شركة جيران القابضة ش. م. ك. م.
JEERAN HOLDING COMPANY K.S.C.C.

يتشرف مجلس إدارة شركة جيران القابضة ش.م.ك(مقفلة) بدعوة السادة مساهمي الشركة الكرام لحضور اجتماع الجمعية العمومية العادية وغير العادية لشركة جيران القابضة ش.م.ك(مقفلة) والتي تقرر انعقادهما يوم الخميس الموافق 1 أكتوبر 2026 تمام الساعة 10 صباحا بمقر فندق (هيلتون جاردن إن) الأفنيوز، وذلك لمناقشة البنود الواردة في جدول أعمال الجمعية العمومية العادية وغير العادية .

جدول أعمال الجمعية العمومية العادية

1 : سماع تقرير مجلس الإدارة عن السنة المالية المنتهية في 28 فبراير 2026، والمصادقة عليه .
2 : سماع تقرير مراقبي حسابات الشركة عن السنة المالية المنتهية في 28 فبراير 2026، والمصادقة عليه .
3: مناقشة البيانات المالية للشركة عن السنة المالية المنتهية في 28 فبراير 2026، والمصادقة عليها .
4 : سماع تقرير المخالفات والجزاءات الصادرة من الجهات الرقابية المختصة عن السنة المالية المنتهية في 28 فبراير 2026 .
5 : سماع تقرير التعاملات التي تمت أو ستتم مع الأطراف ذات صلة .
6: استقطاع نسبة مئوية 10 % من صافي أرباح السنة المالية المنتهية في 28 فبراير 2026 الى حساب الإحتياطي الإجباري .
7 : مناقشة اقتراح مجلس الإدارة استقطاع نسبة مئوية 10% من صافي أرباح السنة المالية المنتهية في 28 فبراير 2026 الى حساب الإحتياطي الإختياري ، بخصص لأية مخاطر قد تواجه الشركة في السنوات المالية القادمة .
8 : مناقشة اقتراح مجلس الإدارة توزيع أرباح نقدية على السادة المساهمين المقيدين بسجلات الشركة بتاريخ انعقاد الجمعية العمومية بنسبة 25 % من رأس مال الشركة بعد استبعاد أسهم الخزينة .
9 : مناقشة اقتراح مجلس الإدارة بتوزيع أسهم منحة مجانية على السادة المساهمين المقيدين بسجلات الشركة بتاريخ انعقاد الجمعية العمومية بنسبة مئوية وقدرها (5 %) من إجمالي رأس مال الشركة بواقع (5) سهم لكل (100) سهم، بقيمة 100 فلس للسهم الواحد .
10 : مناقشة اقتراح مجلس الإدارة اعتماد مكافأة للسادة أعضاء مجلس الإدارة عن السنة المالية المنتهية في 28 فبراير 2026 .
11 : مناقشة اخلاء طرف السادة أعضاء مجلس الإدارة، وابراء ذمتهم فيما يتعلق بجميع تصرفاتهم القانونية والمالية والإدارية عن السنة المالية المنتهية في 28 فبراير 2026 .
12 : الموافقة على اقتراح مجلس الإدارة بتشكيل لجنة متخصصة لدراسة إدراج الشركة في بورصة الكويت.
13 : مناقشة قبول استقالة أعضاء مجلس الإدارة .
14 : الموافقة على انتخاب مجلس إدارة جديد للثلاث سنوات القادمة .
15 : الموافقة على تفويض مجلس الإدارة بشراء أو بيع أو توزيع أسهم الشركة بما لا يتجاوز 10 % من أسهم رأس مال الشركة وذلك عملاً بأحكام القانون رقم 7 لسنة 2010 ولائحته التنفيذية وتعديلاتهما في تنظيم آلية حق شراء أو بيع 10 % من أسهم الشركة (أسهم الخزينة) .
16 : تعيين أو اعادة تعيين مراقب حسابات الشركة عن السنة المالية المنتهية في 28 فبراير 2027، وتخويل مجلس الإدارة بتحديد أتعابه .

جدول أعمال الجمعية العمومية غير العادية

• مناقشة اقتراح مجلس الإدارة بتوزيع أسهم منحة مجانية على السادة المساهمين المقيدين بسجلات الشركة بتاريخ انعقاد الجمعية العمومية بنسبة مئوية وقدرها (5 %) من إجمالي رأس مال الشركة بواقع (5) سهم لكل (100) سهم، بقيمة 100 فلس للسهم الواحد .

يرجى من السادة المساهمين الكرام الراغبين بالحضور مراجعة الشركة بمقرها الكائن في منطقة العارضية الصناعية قسيمة 264 خلال مواعيد العمل الرسمية، لإستلام بطاقات الحضور واستمارات التوكيل وجدول الأعمال، وفي حال وجود أي استفسار

يرجى مراسلة الشركة على البريد الإلكتروني Shareholders@jeeranholding.com

والله ولي التوفيق

مجلس الإدارة

إعلان | قيد وكالة
تقدم السادة | شركة الأمين الطبية

بطلب قيد الوكالة إلى إدارة السجل التجاري الذي تعتمده الوزارة حيث يتم تسجيل الوكالة برقم قيد: 01202 /2026
شركة وجنسيتها: دي جي اتش تكنولوجي انك - الولايات المتحدة الأمريكية - DGH Technology, Inc
ونشاط الوكالة عبارة عن: أجهزة تشخيص أمراض العيون وقياس سمك القرنية باستخدام الموجات فوق الصوتية والمستلزمات ذات الصلة Scanmate Flex, Scanmate A, Pachette 4, Pachmate 2
على أن تكون المدة من: 2026/08/20 إلى: 2029/08/19

إعلان | قيد وكالة
تقدم السادة / شركه المستقبل نانو للتكنولوجيا وأجهزة الاتصالات

بطلب قيد الوكالة إلى إدارة السجل التجاري الذي تعتمده الوزارة حيث تم تسجيل الوكالة رقم 2026/01204
الشركة وجنسيتها: نيبرو ميدل ايست - الإمارات العربية NIPRO MIDDLE EAST
ونشاط الوكالة عبارة عن:
أجهزة غسيل الكلى التي تحمل العلامة التجارية نيبرو ومستهلكاتها ومستلزماتها من خطوط الدم الوصلات الشريانية الوريدية وقسطرة غسيل الكلى سيف توتش بلس وخراطيش بيكربونات محاليل مركزة وحدات التناضح العكسي وأنظمة التوزيع المركزي ومرشحات السموم الداخلية
على ان تكون المدة من : 2026/05/04 إلى : 2028/05/03

إعلان تذكيري لحضور اجتماعي الجمعية العامة العادية وغير العادية لشركة المعدات القابضة ش.م.ك.ع

شركة المعدات القابضة ش.م.ك.ع

يسر مجلس إدارة شركة المعدات القابضة (ش.م.ك.ع) دعوة السادة المساهمين الكرام لحضور اجتماعي الجمعية العامة العادية وغير العادية للشركة ، وذلك يوم الخميس الموافق 2026/09/24، الساعة 11:00 صباحاً بشرق الأحمدي - قطعة 8 - قسيمة 43. وذلك للنظر في بنود جدولي الأعمال .

وفي حال عدم اكتمال النصاب القانوني لصحة انعقاد الجمعية يحدد موعد آخر لإجتماعي الجمعية العامة العادية وغير العادية وذلك يوم الخميس الموافق 2026/10/01 في ذات المكان والزمان.

والله الموفق ،،،

مجلس إدارة شركة المعدات القابضة

ولي العهد يمثل الأمير في أعمال الأسبوع الأممي الرفيع المستوى

مجلس الوزراء يقر قانوناً شاملاً للتحكيم بأفضل النظم

- بضوابط محكمة تطمئن المحكّم بحصر مسؤوليته والمستثمر بسرعة الحسم
- يستلهم أفضل النظم والممارسات الدولية ويحافظ على خصوصية النظام القانوني الكويتي

يقيم توازناً دقيقاً بين سلطان إرادة الأطراف وضوابط النظام العام التي هي قوام سيادة الدولة

أسس منظومة وطنية متكاملة للتحكيم تختصر الزمن بمواعيد محددة وأوامر ولائية ميسرة

اليوسف مترئساً اجتماع مجلس الوزراء أمس

خلال اجتماعه، الذي عقده أمس، برئاسة رئيس الوزراء بالإنابة وزير الداخلية الشيخ فهد اليوسف، أحيط مجلس الوزراء علماً في مستهله بأسماء الوفد الرسمي المرافق لممثل حضرة صاحب السمو أمير البلاد الشيخ مشعل الأحمد، سمو ولي العهد الشيخ صباح الخالد، في زيارته الرسمية إلى الولايات المتحدة الأميركية الصديقة (نيويورك) لترؤس وفد دولة الكويت المشارك في أعمال الأسبوع رفيع المستوى للجمعية العامة للأمم المتحدة في دورتها الـ 81 خلال الفترة من 19-26 سبتمبر 2026، الذي يضم في عضويته كلاً من وزير الخارجية الشيخ جراح الجابر، والمدير العام لهيئة تشجيع الاستثمار المباشر الشيخ د. مشعل الجابر، ومساعد وزير الخارجية لشؤون المنظمات الدولية السفير صادق معرفي، وسفيرة الكويت لدى الولايات المتحدة الأميركية الشيخة الزين الصباح، والمندوب الدائم لدولة الكويت لدى الأمم المتحدة في نيويورك السفير طارق البناي، وعدد من مسؤولي ديوان سمو ولي العهد، ووزارة الخارجية.

من جهة أخرى، أعرب مجلس الوزراء عن إدانته واستنكاره الشديدين لمحاولة استهداف مكة المكرمة بطائرة مسيّرة أطلقتها ميليشيا الحوثي، مؤكداً أن هذا العمل الجبان والمشين يمثل تعدياً على حرمة قبلة المسلمين واستهانة بمكانتها الدينية ومساساً بمشاعر المسلمين، مجدداً تضامن دولة الكويت المطلق مع المملكة العربية السعودية ودعمها لكافة الإجراءات التي تتخذها لصون سيادتها وأمنها وحماية الحرمين الشريفين والحفاظ على حرمتهما، مشيداً بيقظة وكفاءة قوات الدفاع الجوي الملكي السعودي في التصدي لهذه المحاولة ومشدداً على أن أمن المملكة جزء لا يتجزأ من أمن دولة الكويت وأمن دول مجلس التعاون لدول الخليج العربية.

وفي ذات السياق، أعرب المجلس عن إدانته واستنكاره الشديدين لاعتداءات ميليشيا الحوثي على الأعيان المدنية والمدنيين في مدن خميس مشيط وأبها والطائف في المملكة العربية السعودية بالصواريخ البالستية والطائرات المسيّرة يوم الثلاثاء الماضي، مما أسفر عن إصابة عدد من المدنيين ووقوع أضرار مادية في عدد من المنازل السكنية والمركبات في انتهاك صارخ لسيادة المملكة وخرق للقانون الدولي والقانون الدولي الإنساني، مؤكداً تضامن دولة الكويت المطلق مع السعودية ووقوفها إلى جانبها ودعمها لكافة الإجراءات التي تتخذها لصون سيادتها والحفاظ على أمنها واستقرارها ومصالحها ومصالح شعبها والمقيمين على أراضيها، مشدداً على أن أمن المملكة جزء لا يتجزأ من أمن دولة الكويت وأمن دول مجلس التعاون لدول الخليج العربية.

كما أعرب مجلس الوزراء عن إدانته واستنكاره الشديدين للاستهداف الذي تعرض له خط أنابيب شرق غرب في منطقتي الرياض والمدينة المنورة بالمملكة العربية السعودية بواسطة عدة طائرات مسيّرة قادمة من الأراضي العراقية يوم السبت الماضي، وما أسفر عنه من إصابات بشرية وأضرار مادية في انتهاك صارخ لسيادة المملكة وخرق للقانون الدولي والقانون الدولي الإنساني ومساس بأمن إمدادات الطاقة، مؤكداً أن تلك الاعتداءات تشكل تصعيداً خطيراً من شأنه تقويض أمن واستقرار المنطقة، مشدداً على أهمية اتخاذ الحكومة العراقية الإجراءات اللازمة لضمان عدم استخدام أراضيها منطلقاً لمثل هذه الاعتداءات والعمل على وقفها ومنع تكرارها، مجدداً تضامن دولة الكويت المطلق مع المملكة العربية السعودية ووقوفها إلى جانبها ودعمها لكافة الإجراءات التي تتخذها لصون سيادتها والحفاظ على أمنها واستقرارها ومصالحها.

من جانب آخر، أحيط مجلس الوزراء علماً بالجهود السياسية والدبلوماسية التي يقوم بها وزير الخارجية الشيخ جراح الجابر ووزارة الخارجية وبعثاتها الدبلوماسية في الخارج؛ لمواكبة آخر المستجدات التي تشهدها الساحتين الإقليمية والدولية.

من ناحية أخرى، اطلع مجلس الوزراء على العرض المرئي المقدم من وزير الدولة لشؤون الاتصالات وتكنولوجيا المعلومات وزير الإعلام والثقافة بالوكالة عمر العمر حول التطبيق الحكومي الموحد للخدمات الإلكترونية (سهل) خلال الفترة من 1 يناير 2026 إلى 31 أغسطس 2026، الذي يتضمن العديد من الاحصائيات بشأن تطبيق سهل، إضافة إلى الرحلات الرقمية التي تم تدشينها في التطبيق بهدف الربط الإلكتروني للخدمات وتوسيع نطاق التكامل بين الجهات الحكومية بما يعزز كفاءة الأداء وتبسيط الإجراءات وخدمة المواطنين والمقيمين وسرعة إنجاز المعاملات.

قانون التحكيم

من جانب آخر، وافق مجلس الوزراء على مشروع مرسوم بقانون بإصدار قانون التحكيم، نظراً لكون التحكيم ركيزة أساسية من ركائز العدالة الناجزة ودعامة من دعامات الثقة في بيئة الأعمال؛ لما يتميز به من سرعة في حسم المنازعات وتخصص في الفصل فيها ومرونة في إجراءاتها، وقد أعد المشروع ليكون تشريعاً مستقلاً شاملاً للتحكيم يستلهم أفضل النظم والممارسات الدولية المستقرة ويحافظ في الوقت ذاته على خصوصية النظام القانوني الكويتي ومصطلحه الإجرائي المستقر ويقيم توازناً دقيقاً بين سلطان إرادة الأطراف الذي هو قوام التحكيم وضوابط النظام العام التي هي قوام سيادة الدولة.

وأرسى مشروع المرسوم بقانون قواعد جامعة بين أصالة النظام القانوني الكويتي وأحدث ما انتهت إليه نظم التحكيم المقارنة وأسس منظومة وطنية متكاملة للتحكيم تختصر الزمن بمواعيد محددة وأوامر ولائية ميسرة تصون المال العام بضوابط محكمة لتحكيم عقود جهات الدولة وتطمئن المحكم بحصر مسئوليته والمستثمر بحصر الطعن وسرعة الحسم، ورفع مجلس الوزراء مشروع مرسوم بقانون بإصدار قانون التحكيم إلى أمير البلاد.

واستعرض مجلس الوزراء عدداً من المواضيع المدرجة على جدول الأعمال والتقارير ومحاضر اللجان الوزارية وقرر الموافقة عليها، كما قرر إحالة عدد منها إلى اللجان الوزارية المختصة لدراستها ورفع التوصيات المناسبة بشأنها لاستكمال الإجراءات الخاصة لإنجازها.

السميط: «التحكيم الجديد» نقلة تشريعية مهمة

أعلن وزير العدل، المستشار ناصر يوسف السميط، موافقة مجلس الوزراء، في اجتماعه أمس، على مشروع مرسوم بقانون بشأن التحكيم، في خطوة تمثل نقلة تشريعية مهمة في تنظيم وسائل حسم المنازعات في دولة الكويت.

وقال السميط إن المشروع يلغي قانون التحكيم القضائي، كما يلغي الباب الثاني عشر المنظم للتحكيم في قانون المرافعات المدنية والتجارية، مع دمج أحكام التحكيم القضائي وتطويرها ضمن القانون الجديد، لتصبح منظومة التحكيم بأشكالها المختلفة منظمة في إطار تشريع واحد، بدلاً من توزيع أحكامها بين أكثر من قانون.

وأضاف أن توحيد منظومة التحكيم يحقق قدراً أكبر من الوضوح والاتساق التشريعي، ويعالج ما كشف عنه التطبيق العملي من طول بعض الإجراءات وتعدد النصوص المنظمة لها، ويوفر وسيلة أكثر سرعة ومرونة لحسم المنازعات، خصوصا التجارية والاستثمارية.

وأشار السميط إلى أن القانون الجديد يضع مواعيد واضحة لمراحل التحكيم، ويعزز ضمانات الحياد والشفافية والسرية، وينظم مراكز التحكيم والرقابة عليها، كما يتيح استخدام الوسائل الإلكترونية في الإجراءات وتبادل المستندات.

وأكد أن أهمية القانون لا تقتصر على تسريع الفصل في المنازعات وتخفيف العبء عن المحاكم، بل تمتد إلى تعزيز الثقة في البيئة القانونية والاقتصادية للدولة، وتوفير ضمانات أكثر وضوحًا للمتعاملين والمستثمرين، ودعم مكانة الكويت مركزًا ماليًا وتجاريًا جاذبًا للاستثمار.

الوسمي يتسلم الدليل الإرشادي لحملات الحج

الشويع: أول مرجع ميداني يرسم الهيكل التنظيمي للحملات

تسلّم وزير الأوقاف والشؤون الإسلامية، د. محمد الوسمي، نسخة من «الدليل الإرشادي لإدارة وتشغيل حملات الحج الخليجية» للباحث في شؤون إدارة حملات الحج عبدالله الشويع.

واطلع وزير الأوقاف على المحاور الجوهرية للكتاب، الذي يُعد أول مرجع عملي ميداني يرسم الهيكل التنظيمي الشامل للحملات.

كما زار الشويع وكيل وزارة الشؤون الإسلامية بالتكليف المهندس سليمان السويلم بمكتبه، وأهداه نسخة من الدليل الإرشادي.

وقال الشويع، في تصريح له، إن «الدليل ليس مجرد طرح نظري مجرد، بل هو ثمرة خبرة ميدانية وإدارية تراكمية تمتد أكثر من 4 عقود في خدمة الحجاج، أردنا من خلاله وضع خريطة طريق تشغيلية تُسهم في نماء الممارسات الإدارية وتوريث المعرفة للأجيال القادمة من أصحاب الحملات والعاملين فيها».

وأعرب عن عميق شكره وامتنانه لوزير الأوقاف وجميع القائمين على بعثة الحج الكويتية، مؤكداً أن هذا العمل يوضع مجاناً تحت تصرف جميع الحملات والجهات المعنية دون أي مقابل مادي ابتغاءً للأجر والثواب، سائلاً الله العلي القدير أن يكتب فيه النفع والقبول، وأن يديم على الكويت ودول مجلس التعاون نعمة خدمة بيته الحرام.

الشويع يهدي إلى الوسمي الدليل الإرشادي لحملات الحج الخليجية

مشروع «صوف» يحوز جائزة «الطاقة المبتكر»

تسلمتها النقيب والدعيج خلال حفل الجوائز الإقليمية في فلوريدا

● فهد الرمضان

أعلنت مؤسسة الكويت للتقدم العلمي فوز مشروع مركز «صوف»، أحد المشاريع الرائدة التي دعمتها المؤسسة بجائزة «مشروع الطاقة المبتكر لعام 2026» عن منطقة الشرق الأوسط وشمال إفريقيا التي تمنحها جمعية مهندسي الطاقة (AEE)، وهي منظمة مهنية عالمية غير ربحية.

وقالت المؤسسة، في بيان صحافي، أمس، إن الجائزة تسلمتها مديرة دائرة تفعيل البحوث والتكنولوجيا في المؤسسة المهندسة دينا النقيب، ورئيسة مجلس إدارة جمعية السدو الحرفية الشيخة بيبي الدعيج، خلال حفل الجوائز الإقليمية، الذي أقيم في مدينة أورلاندو بولاية فلوريدا الأميركية.

وأضافت أن هذا التكريم يأتي تقديراً لما حققه المشروع من تميز في توظيف حلول مبتكرة ومستدامة في مجال الطاقة، ويعكس نجاح المركز كنموذج يجمع بين البحث العلمي والاستدامة والتطبيق العملي.

وأوضحت أن المشروع يقوم على توظيف حلول الطاقة النظيفة، وإعادة تدوير المياه ومبادئ الاقتصاد الدائري في معالجة الصوف المحلي والاستفادة منه، بما يسهم في تحويل مورد محلي إلى منتج ذي قيمة اقتصادية وبيئية.

وذكرت أن فكرة المشروع انطلقت بمبادرة من جمعية السدو الحرفية، فيما مولت المؤسسة البحث العلمي المرتبط بالمشروع ودعمته ونفذه معهد الكويت للأبحاث العلمية، بالتعاون مع شركة نقل وتجارة المواشي.

وبينت المؤسسة أن المشروع يمثل نموذجاً لتكامل الأدوار بين الجهات الوطنية لتحويل الأفكار إلى حلول عملية ومستدامة.

وأكدت أن هذا الإنجاز ينسجم مع توجهاتها في دعم البحث والتطوير والابتكار القابل للتطبيق وتعزيز توظيف العلوم والتكنولوجيا في إيجاد حلول للتحديات ذات الأولوية، بما يسهم في تحقيق أثر اقتصادي وبيئي واجتماعي مستدام.

وأشارت المؤسسة إلى أن حصول «صوف» على هذه الجائزة الإقليمية، يمثل تقديراً للجهود الوطنية المشتركة التي أسهمت في تطوير المشروع، ويبرز قدرة المشاريع القائمة على البحث العلمي والابتكار على تقديم حلول عملية ذات أثر، وتعزيز حضور المشاريع الكويتية المبتكرة على المستوى الإقليمي.

دينا النقيب والشيخة بيبي الدعيج أثناء تكريمهما

بسم الله الرحمن الرحيم

يا أيتها النفس المطمئنة ارجعي إلى ربك راضية مرضية فادخلي في عبادي وادخلي جنتي

صدق الله العظيم

مشاركة عزاء

يتقدم أعضاء مجلس الإدارة وأسرة

الشركة العملية للطاقة ش.م.ك.ع

بخالص العزاء والمواساة من

السيد/ محمد طارق الرزوقي

عضو مجلس الإدارة

لوفاة المغفور لها بإذن الله تعالى

والدته

سائلين الله العلي القدير أن يتغمد الفقيدة بواسع رحمته
ويسكنها فسيح جناته ويلهم أهلها وذويها الصبر والسلوان

إنا لله وإنا إليه راجعون

الشركة العملية للطاقة (ش.م.ك.ع)
Action Energy Company (K.S.C.P)

مديرة هيئة الغذاء لـ الجريدة.: المقاصف المدرسية تحت الرقابة... وصحة أبنائنا خط أحمر

العصفور: 15 شركة و3 متعهدين للتوريد للمقاصف وتشغيلها في 2027/2026

● الهيئة تطبق إجراءات دقيقة لاعتماد الشركات الموردة

د. شيماء العصفور

أكدت المديرة العامة للهيئة العامة للغذاء والتغذية د. شيماء العصفور، جاهزية المقاصف المدرسية خلال العام الدراسي الحالي، مشددة على الاهتمام الكبير الذي توليه الهيئة بالرقابة على المقاصف باعتبارها جزءاً أساسياً من البيئة الصحية والغذائية للطلبة، بما يضمن سلامة الأغذية المتداولة داخل المدارس والتزام الموردين والمتعهدين بالاشتراطات الصحية المعتمدة، لاسيما أن صحة أبنائنا خط أحمر.

وقالت العصفور، في لقاء مع «الجريدة»، إن الهيئة تطبق إجراءات دقيقة لاعتماد الشركات الموردة للمقاصف، تبدأ بزيارات ميدانية للمصانع والمخازن للتحقق من مدى الالتزام بالاشتراطات الصحية والفنية، وسلامة المواد الأولية، والتراخيص والمستندات الرسمية، إلى جانب فحص العينات المقدمة من الشركات، مشيرة إلى أن الاعتماد يقتصر على الشركات المستوفية للاشتراطات والمعايير المحددة.

وأوضحت أنه تم اعتماد 15 شركة موردة و3 متعهدين لتوريد وتشغيل المقاصف المدرسية في قطاعي التعليم العام والخاص للعام الدراسي 2027/2026، من بين 43 شركة تقدمت بطلبات التسجيل والمشاركة.

وشددت على استمرار الرقابة طوال العام الدراسي، وعدم اقتصارها على فترة بداية الدراسة، من خلال الزيارات التفتيشية المفاجئة وفحص الأغذية ومراجعة أنظمة سلامة الغذاء وظروف الحفظ والتداول، إلى جانب أخذ العينات عند الحاجة ومراجعة السجلات والوثائق ذات الصلة... وفيما يلي التفاصيل:

مروة البحراوي

> التأكد من الالتزام بتطبيق لائحة المقاصف بالمحظورات الـ 10 من الأغذية

> نتعامل مع البلاغات عبر التقصي والفحص وسحب العينات وتتبّع مصدر المنتج

● في البداية، هلّا حدثتينا عن خطة الهيئة للتأكد من جاهزية المقاصف المدرسية للعام الدراسي الجديد؟

- دائماً ما تحرص الهيئة على تطبيق إجراءات دقيقة لاعتماد الشركات الموردة للمقاصف المدرسية، تبدأ بتنفيذ زيارات ميدانية للمصانع والمخازن للتأكد من مدى التزامها بالاشتراطات الصحية والفنية المعتمدة، والتحقق من سلامة المواد الأولية المستخدمة، إلى جانب مراجعة التراخيص والمستندات الرسمية وفحص العينات المقدمة من الشركات، وبعد استكمال جميع مراحل التقييم، يتم اعتماد الشركات المستوفية للاشتراطات والمعايير المحددة فقط.

كما تقوم الهيئة سنوياً، وقبل بدء العام الدراسي، بالتأكد من جاهزية المقاصف المدرسية، والتحقق من حصول متعهدي المقاصف على التراخيص الصحية اللازمة واستيفائهم المتطلبات المعتمدة، بما يسهم في توفير بيئة غذائية آمنة وصحية للطلبة، ويدعم جهود الهيئة في تعزيز التغذية السليمة داخل المدارس لاسيما أن صحة أبنائنا خط أحمر.

الرقابة والتفتيش

● كيف تتم الرقابة على المقاصف المدرسية؟

- تتم الرقابة من خلال الزيارات التفتيشية الميدانية المفاجئة التي تشمل فحص الأغذية، ومراجعة أنظمة سلامة الغذاء، والتحقق من ظروف الحفظ والتداول، وأخذ العينات عند الحاجة، ومراجعة السجلات والوثائق ذات الصلة.

كما نقوم بتوثيق الزيارات والإجراءات والملاحظات في سجلات التفتيش المعتمدة وفقاً للوائح المعمول بها بهذا الشأن، وتستمر الرقابة طوال العام الدراسي ولا تقتصر على فترة بداية الدراسة فقط.

وفي حال رصد مخالفات، يتم اتخاذ الإجراءات القانونية والإدارية المنصوص عليها في التشريعات النافذة، بحسب نوع المخالفة ومدى خطورتها على الصحة العامة، في إطار حرص الهيئة على أن تكون المقاصف المدرسية بيئة داعمة للعادات الغذائية السليمة، والحد من تعرض الطلبة للأغذية والمشروبات ذات القيمة الغذائية المنخفضة أو المرتبطة بزيادة استهلاك السكريات والدهون والملح والمنبهات.

10 محظورات

● كيف تراقب الهيئة سلامة الأغذية سريعة التلف داخل المقاصف؟

- تشدد الهيئة على سلامة جميع مراحل السلسلة الغذائية بدءاً من التحضير وحتى التخزين والعرض والتقديم، وتلزم اللوائح باستخدام وسائل حفظ ونقل مناسبة، وتوفير التبريد اللازم للأغذية المبردة، والالتزام بالاشتراطات الصحية التي تمنع فساد الأغذية أو تعرضها للتلوث.

كما يتم التحقق أثناء التفتيش من درجات الحفظ والتداول السليم للمنتجات الحساسة مثل الألبان والعصائر والسندويتشات الجاهزة.

وتحرص الهيئة كذلك على التأكد من التزام المقاصف بتطبيق أحكام القرار الوزاري رقم 15 لسنة 2025 بشأن لائحة المقاصف المدرسية 2025، التي تحظر 10 منتجات هي بيع المشروبات الغازية ومشروبات الطاقة والشاي والقهوة والمشروبات المحتوية على الكافيين، إضافة إلى الوجبات السريعة والأطعمة المقلية والحلوى والسكاكر والعلك واللحوم المصنعة والأغذية المحتوية على الدهون المهدرجة أو المتحولة، أو المضافات والألوان والنكهات والمحليات الصناعية.

النقل والحفظ والتخزين

● هل تشمل الرقابة الشركات والموردين إلى جانب المقاصف؟

- نعم، الرقابة لا تقتصر على المقصف المدرسي فقط، بل تشمل المنشآت الغذائية ومتعهدي المقاصف والموردين وجميع الأطراف المشاركة في تداول الغذاء، حيث تشترط اللائحة أن تكون الأغذية موردة من منشآت غذائية مرخصة ومستوفية للاشتراطات الصحية، مع الالتزام بمتطلبات النقل والحفظ والتخزين المناسبة حتى وصول المنتج إلى المدرسة.

سحب عينات عشوائية

● هل تسحب الهيئة عينات عشوائية للفحص المخبري؟

- نعم، فلوائح أعمال الرقابة تشمل أخذ العينات وتحليلها للتأكد من صلاحية الغذاء ومطابقته للمواصفات واللوائح الفنية المعتمدة، كما تشمل الفحوص الكيميائية والميكروبيولوجية وغيرها من الفحوص اللازمة.

تسمم غذائي

● ما الإجراءات المتبعة عند ورود بلاغ عن تسمم غذائي أو اكتشاف منتج غير صالح؟

- تتعامل الهيئة مع البلاغات بصورة فورية من خلال إجراءات التقصي والرقابة الميدانية، وفحص الأغذية محل الاشتباه، وسحب العينات اللازمة، وتتبع مصدر المنتج عبر سلسلة التداول، واتخاذ الإجراءات القانونية والرقابية اللازمة لحماية المستهلك.

وعند الحاجة، يتم اتخاذ التدابير الكفيلة بمنع استمرار تداول المنتج محل الاشتباه لحين استكمال التحقيقات والفحوص المخبرية.

15 شركة موردة و3 متعهدين

● كم بلغ عدد الشركات المعتمدة لتوريد وتشغيل المقاصف للعام الدراسي الجديد؟

- اعتمدت الهيئة 15 شركة موردة و3 متعهدين لتوريد وتشغيل المقاصف المدرسية في قطاعي التعليم العام والخاص للعام الدراسي 2027/2026، من بين 43 شركة تقدمت بطلبات التسجيل والمشاركة، في إطار مشروع تطوير منظومة المقاصف المدرسية وتطبيق أحكام القرار الوزاري رقم 15 لسنة 2025 بشأن لائحة المقاصف المدرسية.

رسالة إلى المدارس وأولياء الأمور مع بدء العام الدراسي

وجهت د. شيماء العصفور رسالة إلى إدارات المدارس ومتعهدي المقاصف دعتهم فيها إلى الالتزام الكامل بالاشتراطات الصحية واللوائح المنظمة للمقاصف المدرسية، والالتزام المطلق بقائمة الأغذية والأصناف المسموح بتوريدها.

وقالت العصفور إننا نشجع أولياء الأمور على تعزيز الثقافة الغذائية السليمة لدى أبنائهم ومتابعة خياراتهم الغذائية، لافتة إلى أن الهيئة تؤكد استمرار جهودها الرقابية والتوعوية لضمان توفير غذاء آمن وصحي يدعم صحة الطلبة وقدرتهم على التحصيل الدراسي في بيئة مدرسية آمنة وصحية.

لإضفاء المزيد من الحرية والمتعة على كل رحلة

«الساير» و«تويوتا» تطلقان «لاند كروزر FJ» الجديد كلياً

أعلنت شركة مؤسسة محمد ناصر الساير وأولاده و«تويوتا» إطلاق «لاند كروزر FJ» الجديد كلياً، لينضم كعضو بارز إلى عائلة لاند كروزر الأسطورية، وهو طراز صُمم ليجعل قدرات لاند كروزر الموثوقة وروح المغامرة التي يتميز بها في متناول شريحة أوسع من العملاء.

كان حفل الإطلاق الرسمي الذي أقيم في جراند أفينيو في الأفينيوز مول حدثاً استثنائياً شهده مئات الزوار، وبحضور كبار المؤثرين في وسائل التواصل الاجتماعي بالكويت، وحضره السيد بنغت شولتز - مدير العمليات التنفيذي، والسيد مارتن أهيرن - مدير أعمال أول مجموعة تويوتا، والسيد إيان توتيت - مدير عام تويوتا للتجزئة، والسيد بدر فيصل الساير - مدير تسويق أول تويوتا، بالإضافة إلى فريق من الإدارة العليا لدى الساير.

وينضم لاند كروزر FJ إلى لاند كروزر 300 ولاند كروزر 70 ولاند كروزر برادو، وقد طُوِّر وفق مفهوم «الحرية والمتعة». ويجمع بين الموثوقية وقوة التحمل والأداء على الطرق الوعرة، وهي السمات التي ميّزت لاند كروزر على مدى أجيال، وبين حجم أكثر دمجًا وأسهل في التعامل، مما يتيح للعملاء باختلاف أنماط حياتهم حرية أكبر في التنقل ومجموعة أوسع من التجارب التي لا تُنسى.

ومنذ طرح طراز تويوتا BJ الأصلي عام 1951، واصلت لاند كروزر تطورها من خلال الاستخدام الفعلي في بعض أكثر البيئات تطلبًا حول العالم. وظلت مهمتها دون تغيير: مساعدة الناس على الذهاب إلى أي مكان يرغبون فيه والعودة بأمان. وبمبيعات تراكمية بلغت نحو 12.4 مليون مركبة في أكثر من 190 دولة ومنطقة حول العالم، دعمت لاند كروزر حياة الناس وسبل عيشهم في كل مكان. وقد جرى تطويرها وصقلها استجابة لتجارب العملاء حول العالم، لترسخ هذه السمعة الممتدة من خلال توفير وسيلة تنقل موثوقة أينما تشتد الحاجة إليها.

ويجسد لاند كروزر FJ هذه الفلسفة الراسخة في قالب جديد ومميز. ويؤدي وصوله إلى توسيع تشكيلة لاند كروزر بطراز يحتفظ بالسمات الجوهرية لاسم لاند كروزر، مع توفير رشاقة ممتازة وأبعاد عملية وطابع ممتع وجذاب. وانطلاقًا من مفهوم تويوتا «TO YOU»، سيواصل لاند كروزر تطوره استجابة لاحتياجات العملاء والمجتمع المتغيرة، مع بقائه مركبة جديرة بثقة الناس.

وبمناسبة إطلاق لاند كروزر FJ الجديد كليًا، قال السيد ماسايا أوتشياما - كبير مهندسي لاند كروزر في شركة تويوتا موتور كوربوريشن: «كان هدفنا تطوير مركبة تظل محل ثقة في دعم حياة شريحة متنوعة من العملاء، من خلال العودة إلى الفكرة الأصلية «FJ40 CORE»، مع إلهام الناس للاستمتاع بالحياة أكثر. ويمثل لاند كروزر FJ جوهر لاند كروزر؛ فهو يوفر الحرية والمتعة لمجموعة واسعة ومتنوعة من أنماط الحياة».

وأضاف أوتشياما: «من خلال تزويد السائقين بأداء قوي يليق بلاند كروزر على الطرق الوعرة، يمنح هذا الطراز العملاء حرية الذهاب إلى أي مكان يرغبون فيه، مهما كان نمط حياتهم، إلى جانب متعة استخدام المركبة بطريقتهم الخاصة. ومع ازدياد تنوع احتياجات العملاء وتسارع وتيرة تغيرها، نؤمن بأن مجرد إضافة المزيد من المواصفات والوظائف لم يعد كافيًا. ومن خلال التركيز على تصميم بسيط في متناول شريحة أوسع من الناس، تصبح المركبة بمثابة لوحة يعبّر من خلالها العملاء عن أنفسهم».

وسيتوفر لاند كروزر FJ بفئتين: Mid و High. ويتيح توفر هاتين الفئتين للعملاء اختيار مركبة تناسب تفضيلاتهم الفردية والاستخدام المقصود، مع الحفاظ على الموثوقية الأساسية وقوة التحمل والأداء على الطرق الوعرة المشتركة بين جميع الفئات.

وقد جرى تقصير قاعدة عجلات لاند كروزر FJ، وإضافة دعامات أسفل الأرضية لزيادة الصلابة العرضية للشاسيه. ويُستخدم فولاذ عالي الشد يجمع بين القوة وخفة الوزن في بنية الهيكل، فيما يسهم اللحام النقطي الإضافي أسفل الأرضية في تحسين تخميد الاهتزازات. ويساعد هذا المزيج على تعزيز راحة الركوب دون المساس بالثبات والقوة الهيكلية المتوقعة من لاند كروزر.

الدينار الكويتي	1 KD
$ 3.242	£ 2.409
€ 2.810	

المؤشر الكويتي		
السوق العام	السوق الأول	السوق الرئيسي
8.942	9.283	9.516

سيولة البورصة ترتفع 10.6% إلى 144.2 مليون دينار

تباين أداء مؤشرات السوق وسط ترقب قرار «الفدرالي» الأميركي بشأن أسعار الفائدة

سند الشمري

أنهت بورصة الكويت، أمس، الجلسة قبل الأخيرة من هذا الاسبوع على تباين في أداء مؤشراتها، في وقت لا تزال بعض القطاعات تشهد ضغوطاً بيعية نسبية انعكست على حركة عدد من الأسهم خلال الجلسة.

وتراجع كل من مؤشري السوقين الأول والعام بشكل طفيف، في حين ارتفع مؤشر السوق الرئيسي أيضاً بشكل محدود وسط حالة من الترقب في أوساط المستثمرين لقرار مجلس الاحتياطي الفدرالي الأميركي إلى جانب تنفيذ مراجعة «فوتسي راسل» و«ستاندرد آند بورز» المفترضة اليوم، وما قد يصاحبها من تدفقات استثمارية على عدد من الأسهم.

وشهدت السيولة المتداولة ارتفاعاً بنسبة 10.6 في المئة لتبلغ نحو 144.2 مليون دينار مقارنة مع 130.4 مليون دينار في جلسة أمس الأول، حيث عاد السوق الأول للاستحواذ على الحصة الأكبر من إجمالي تلك السيولة بنسبة 52 في المئة في حين استحوذ السوق الرئيسي على الحصة المتبقية والبالغ نسبتها 48 في المئة.

ولا تزال مجموعة من الأسهم تسجل مستويات قوية حيث تصدر سهم إيفا الأسهم المرتفعة في السوق الأول، بعدما تجاوزت ارتفاعاته نسبة 9.6 في المئة، في حين ارتفع سهم أرزان بنسبة تجاوزت 2.5 في المئة، وفي السوق الرئيسي استمرت بعض الأسهم المدرجة في تسجيل أداء متألق، إذ ارتفع سهم ميدان بنحو 14 في المئة تلاه سهم الخليجي بارتفاع بلغ نحو 9 في المئة، في حين سجل سهم مينا مكاسب قاربت 8 في المئة.

وفي تفاصيل أداء المؤشرات، حقق مؤشر السوق العام انخفاضاً بنحو 3.95 نقاط، بما يعادل 0.04 في المئة، ليصل إلى مستوى 8942 نقطة، إذ تم تداول 504 ملايين سهم، تمت عبر 32435 صفقة.

وتراجع مؤشر السوق الأول نحو 12.15 نقطة، بواقع 0.13 في المئة، ليبلغ مستوى 9283 نقطة، بسيولة قيمتها 74.4 مليون دينار، وبأحجام 191.4 مليون سهم، تمت عبر 11355 صفقة.

في حين ارتفع المؤشر الرئيسي بنحو 33.63 نقطة، بما نسبته 0.35 بالمئة، ليغلق عند مستوى 9516 نقطة بقيمة متداولة 69.7 مليون دينار، وبكمية تداول 312.6 مليون سهم، تمت من خلال 21080 صفقة.

وعن الأسهم الأكثر تداولاً من حيث القيمة حل سهم إيفا أولاً بقيمة 17.5 مليون دينار ليصل إلى سعر 433 فلساً تلاه أرزان بـ 12.8 مليون دينار ليبلغ سعر 319 فلساً، ثم أولى تكافل بـ 12.4 مليوناً ليغلق على سعر 675 فلساً، وفيوتشر كيد بـ 6.09 ملايين ليبلغ سعر 150 فلساً، وخامساً مراكز بـ 4.4 ملايين دينار ليصل إلى سعر 329 فلساً.

وتصدر سهم ميدان قائمة الأسهم الأكثر ارتفاعاً بنسبة 13.78 في المئة، لكن بتداول 355 سهماً فقط ليصل إلى سعر 966 فلساً، تلاه إيفا بـ 9.62 في المئة بكمية أسهم متداولة بلغت 41.4 مليون سهم، ثم الخليجي بـ 9 في المئة بتداول 4.8 ملايين سهم ليبلغ سعر 872 فلساً، ومينا بارتفاع نسبته 7.94 في المئة وبتداول 25.2 مليون سهم ليصل إلى سعر 136 فلساً، وخامساً وطنية م ب بـ 7.52 في المئة بتداول 10 ملايين سهم ليصل إلى سعر 286 فلساً.

على الجانب الآخر، سجل سهم فيوتشر كيد انخفاضاً بنسبة 6.25 في المئة ليتصدر قائمة الأسهم الأكثر تراجعاً بتداول 38.9 مليون سهم، تلاه عمار بـ 5.08 في المئة وبتداول 16.9 مليون سهم لينخفض إلى سعر 112 فلساً، ثم ع عقارية بـ 4.76 في المئة بتداول 4.3 ملايين سهم، ليغلق على سعر 180 فلساً، وسنرجي بـ 4.26 في المئة وبتداول 766.5 ألف سهم لينخفض إلى سعر 247 فلساً، وخامساً شعيبة بنسبة 4.18 في المئة وبتداول نحو 218 ألف سهم ليغلق على سعر 252 فلساً.

أخبار الشركات

«استهلاكية» تجتمع اليوم للنظر في تقديم كفالة لـ«تابعة» وبنود أخرى

يعقد مجلس إدارة الشركة الوطنية الاستهلاكية القابضة اجتماعه اليوم 2026/09/17، للنظر في جدول أعمال يتضمن تقديم كفالة لإحدى الشركات التابعة، ضماناً للتسهيلات الائتمانية التي ستمنح للشركة التابعة.

كما سينظر الاجتماع إغلاق بعض أفرع شركة كوزمو إنترتينمنت للتجارة العامة والمقاولات، وإغلاق نشاط الشركة التابعة «شركة برايم سناك بوكس لإدارة المطاعم»، ضمن خطة إعادة هيكلة أعمال المجموعة لعام 2026.

وسيبحث التقرير النهائي لتخصيص سعر الشراء الخاص بالاستحواذ على شركة المجموعة الإنكليزية العالمية القابضة، إضافة الى الإحاطة باستكمال إجراءات تصفية الشركة السعودية الكويتية للكرتون (شركة تابعة) بصورة نهائية.

كما سيتم النظر في بنود أخرى مدرجة على جدول أعمال الاجتماع ذات طبيعة تنظيمية وإدارية داخلية.

تنفيذ صفقة متفق عليها على «الأنظمة» بـ 301 ألف دينار

أعلنت بورصة الكويت اتمام تنفيذ صفقة متفق عليها على شركة الأنظمة الآلية، حيث بلغت كمية الأسهم 215 ألفاً بسعر 1.400 دينار، أما إجمالي قيمة الصفقة فبلغ 301 ألف دينار.

«تنظيف»: صفقة متفق عليها بـ 511.1 ألف دينار

كشفت بورصة الكويت عن إتمام تنفيذ صفقة متفق عليها على الشركة الوطنية للتنظيف بكمية 1.732 مليون سهم وبسعر 295 فلساً للسهم، أما إجمالي قيمة الصفقة فبلغ 511.1 ألف دينار.

«المنار» توقّع عقد تسهيلات ائتمانية بـ 3 ملايين دينار

وقّعت شركة المنار للتمويل والإجارة عقد تسهيلات ائتمانية مع أحد البنوك بـ 3 ملايين دينار، بغرض تمويل استثمارات وأنشطة الشركة الرئيسية.

وعن أثر المعلومة الجوهرية على المركز المالي للشركة، فإنه سيظهر تأثير الجزء المستخدم من تلك التسهيلات عند البدء باستخدامه.

استقالة ممثلَي «مؤسسة البترول» في «الأولى للوقود»

أفادت شركة الأولى للتسويق المحلي للوقود تسلمها قرار مؤسسة البترول الكويتية بالاستقالة من المقعدين المخصصين لها في مجلس الإدارة.

وذكرت الشركة أن ممثلي المؤسسة الحاليين سيستمران -عملاً بحكم القانون- في ممارسة مهامهما ومسؤولياتهما إلى حين انتخاب مجلس إدارة جديد للشركة.

«أسواق المال» وافقت على نشرة الاكتتاب بزيادة رأسمال «المساكن»

وافقت هيئة أسواق المال على نشرة الاكتتاب بزيادة رأسمال شركة المساكن الدولية للتطوير العقاري.

وبينت أنه سيتم الإفصاح عن الجدول الزمني لاستحقاق أسهم زيادة رأس المال وفترة الاكتتاب لاحقا. وذكرت انه لا يوجد أثر للمعلومة الجوهرية على المركز المالي للشركة.

النفط يهدأ مع ارتفاع المخزونات الأميركية رغم مخاوف الإمدادات

«هرمز» تحت ضغط التصعيد... وحركة الملاحة تهبط إلى 4 سفن

تراجعت أسعار النفط، أمس، عقب ارتفاع غير متوقع في مخزونات الخام الأميركية، في وقت كان المستثمرون يقيمون مخاطر العرض بعد أن علقت السعودية عمليات تحميل النفط في ميناء ينبع عقب هجوم على خط أنابيبها (شرق-غرب) المؤدي إلى البحر الأحمر.

وانخفضت العقود الآجلة لخام برنت 93 سنتاً، أو 0.86 بالمئة، إلى 107.82 دولارات للبرميل، وتراجعت العقود الآجلة لخام غرب تكساس الوسيط الأميركي 97 سنتاً، أو 0.92 بالمئة، إلى 104.86 دولارات للبرميل. في حين ارتفع سعر برميل النفط الكويتي 93 سنتاً ليبلغ 124.34 دولاراً للبرميل في تداولات يوم أمس الأول مقابل 123.41 دولاراً في تداولات الاثنين الماضي وفق السعر المعلن من مؤسسة البترول الكويتية.

وأغلقت العقود الآجلة للخامين القياسيين، أمس الأول، على ارتفاع بأكثر من ثلاثة دولارات، مسجلة أعلى مستوياتها منذ 19 مايو الماضي، إذ أدى تعليق التحميل في ينبع إلى تزايد مخاوف الإمدادات، في حين خفضت السعودية شحنات النفط إلى أوروبا.

وذكرت مصادر في السوق، أمس الأول، مستشهدة ببيانات صادرة عن معهد البترول الأميركي، أن مخزونات النفط الخام والبنزين والمشتقات النفطية ارتفعت بالولايات في المتحدة الأسبوع الماضي.

وقالت المصادر إن مخزونات النفط الخام ارتفعت 7.1 ملايين برميل في الأسبوع المنتهي في 11 سبتمبر الجاري، مقارنة بتوقعات محللين في استطلاع أجرته «رويترز» بانخفاضها نحو 1.6 مليون برميل.

وأوضحت مصادر، أمس، أن السعودية علقت عمليات تحميل النفط في ميناء ينبع بعد أن أغلقت أكبر دولة مصدرة للنفط الخام في العالم خط أنابيبها «شرق-غرب» عقب هجوم شنه الحوثيون في اليمن، المتحالفون مع إيران، يوم الجمعة الماضي.

واستخدمت السعودية خط الأنابيب المذكور لتحويل مسار نحو أربعة ملايين برميل يومياً، أو قرابة أربعة بالمئة من الإمدادات العالمية إلى الميناء الواقع على البحر الأحمر.

وأفادت مصادر مطلعة بأن المملكة تقدم المزيد من شحنات النفط الخام إلى مصافي التكرير الآسيوية عبر عملية النقل من سفينة إلى أخرى قبالة ميناء صحار في سلطنة عمان، بعد أن ألحقت هجمات بطائرات مسيّرة أضرارا بخط أنابيب النفط الرئيسي المؤدي إلى البحر الأحمر.

وأشارت الى أن شركة النفط الحكومية (أرامكو السعودية) عرضت خامها الرائد (العربي الخفيف)، بالإضافة إلى الخامين (العربي المتوسط) و(العربي الثقيل)، على المشترين الدائمين في آسيا للشحن من ميناء صحار، الذي يقع خارج مضيق هرمز.

وتشير هذه العروض إلى أن «أرامكو» تعمل على نقل المزيد من النفط الخام خارج الخليج لنقله لاحقاً بعيداً عن المضيق. وقدمت «أرامكو» في الأسابيع القليلة الماضية عرضين على الأقل من هذا القبيل للخامين العربي المتوسط والثقيل لمشترين آسيويين. ورفضت «أرامكو» التعليق.

وأظهرت بيانات تتبع للأقمار الصناعية أجرته شركة الاستشارات إنرجي أسبكتس، أن السعودية ضاعفت خلال الأسبوع الماضي كميات التحميل اليومية للنفط الخام في محطتي رأس تنورة والجميعة داخل الخليج لتصل إلى ما يعادل حمولة ناقلتين عملاقتين للنفط الخام تقريبا، أي أربعة ملايين برميل.

وأوضحت بيانات منفصلة لتتبع السفن صادرة عن شركة كبلر، أن أربع ناقلات عملاقة قادرة على نقل ما مجموعه ثمانية ملايين برميل كانت تقوم بالتحميل في رأس تنورة أمس.

وتأتي الزيادة في عمليات التحميل التي تقوم بها «أرامكو» وحجم العروض في الوقت الذي يعرض فيه منتجون آخرون في الخليج المزيد من النفط الخام للتحميل خارج «هرمز» بعد تأمين سفن لنقل الإمدادات عبر الممر المائي، غالباً مع إيقاف تشغيل إشارات التتبع الخاصة بها.

ورفض المشترون الكشف عن أسمائهم لأنهم غير مخولين بالتحدث إلى وسائل الإعلام.

واعتمدت السعودية، أكبر مصدر للنفط في العالم، على خط أنابيبها (شرق-غرب) لتحويل النفط الخام إلى ميناء ينبع على البحر الأحمر للتصدير، منذ أن أدت الحرب مع إيران إلى تقييد الشحن عبر «هرمز» بشدة.

وأغلقت المملكة خط الأنابيب الجمعة الماضي بعد تعرضه لأضرار جراء هجمات بطائرات مسيّرة، مما دفع مؤشرات النفط العالمية إلى أعلى مستوياتها في عدة أشهر هذا الأسبوع.

وقال مشتر آسيوي واحد على الأقل، كان من المقرر تحميل شحناته هذا الشهر، إنه تلقى إخطاراً من «أرامكو» يفيد بأن الشحنات من ينبع ستتأخر وستُعاد جدولة مواعيدها. ولم يحدد الإخطار مدة التأخير.

وذكرت مصادر تجارية وفي قطاع الشحن أن السعودية أبلغت عملاءها الأوروبيين أن بعض شحنات النفط الخام المقرر تحميلها في سبتمبر ستُلغى، في حين ستعلق عمليات التحميل في ينبع.

وأفادت مصادر تجارية بأن شركة إندیان أويل كورب اشترت أربعة ملايين برميل من النفط الخام من الشرق الأوسط وإفريقيا، للتسليم في نوفمبر، وذلك عبر مناقصة.

وقال وزير الطاقة الأميركي، إن تدفق النفط الخام عبر خط الأنابيب الحيوي الذي يربط بين شرق السعودية وغربها من المفترض أن يستأنف في غضون أيام.

ومع ذلك، قدمت مصادر تحدثت إلى «رويترز» تقديرات متفاوتة بشأن المدة التي قد يظل فيها خط الأنابيب معطلاً.

وقال أحدها إن الإصلاحات قد تستغرق من خمسة إلى ستة أسابيع، في حين ذكر آخر أن خط الأنابيب قد يستأنف الضخ الجزئي في وقت أقرب مع استمرار أعمال الإصلاح.

وفي ليبيا، قالت المؤسسة الوطنية للنفط، إن العمليات في ثلاثة حقول نفطية غُلقت بعد أن أغلق أعضاء محتجون من حرس المنشآت النفطية صماما في خط أنابيب تصدير النفط الخام الحمادة -الزاوية.

ومع ذلك، أبلغ رئيس مجلس إدارة المؤسسة مسعود سليمان «رويترز» أن إنتاج ليبيا من النفط لم يتأثر كثيرا بسبب عمليات الإغلاق، ولا يزال عند نحو 1.4 مليون برميل يومياً.

حركة الشحن

وأظهرت بيانات شحن أولية أمس، أن عدد السفن العابرة «هرمز» ظل دون العشرة، إذ بلغ أربعاً أمس الأول انخفاضاً من سبع في اليوم السابق، وهو ما يقل كثيراً عن متوسط عشرة أيام والبالغ 18 سفينة.

ويأتي تراجع حركة المرور عبر المضيق الذي كان يتعامل مع خمس إمدادات النفط والغاز الطبيعي المسال في العالم قبل الحرب الإيرانية في أعقاب تصاعد الهجمات في المنطقة.

وأوضحت البيانات أن هذا العدد الإجمالي تضمن سفينتين تغادران المضيق وأخريين تدخلان إليه.

ولم تكن من بين هذه السفن أي ناقلات عملاقة للنفط الخام أو ناقلات للغاز الطبيعي المسال.

وقد يبحر بعض السفن عبر الممر المائي وأجهزة الإرسال والاستقبال التي تحدد هويتها وموقعها مغلقة، وبالتالي لا تدخل في نطاق هذا الإحصاء.

وغادرت ناقلة غاز ضخمة للغاية اسمها (ساليوت) محملة بنحو 470 ألف برميل من غاز البترول المسال عبر المسار الإيراني، في حين غادرت ناقلة (باناماكس) اسمها نوتيلوس وعلى متنها نحو 510 آلاف برميل من النافتا عبر مسار مجهول وغير مرصود.

أما السفينتان اللتان دخلتا المنطقة فكانتا محملتين بالبضائع؛ إذ كانت إحداهما ناقلة منتجات نفطية «قذرة»، مثل النفط الخام أو الوقود الثقيل، مخصصة للرحلات القصيرة، والأخرى ناقلة للبضائع الجافة السائبة، وقد دخلت كلتاهما عبر المسار الإيراني.

وفي غضون ذلك، بلغ عدد السفن المبحرة عبر مضيق باب المندب 22، وهو عدد لم يشهد تغيراً يذكر أمس الأول عن اليوم السابق الذي سجل 24 سفينة.

الذهب يرتفع مع تراجع الدولار وترقب قرار الفائدة

ارتفعت أسعار الذهب، أمس، مع تراجع الدولار وانخفاض أسعار النفط، في وقت يترقب المستثمرون صدور قرار مجلس الاحتياطي الاتحادي (البنك المركزي الأميركي) بشأن أسعار الفائدة لمعرفة مسار السياسة النقدية.

وصعد الذهب في المعاملات الفورية 0.7 في المئة إلى 4324.36 دولاراً للأوقية (الأونصة)، بعد أن سجل يوم الاثنين أدنى مستوى في أكثر من شهر. وزادت العقود الأميركية الآجلة للذهب تسليم ديسمبر 0.8 بالمئة إلى 4365 دولاراً.

وهبطت أسعار النفط بعد صعود على مدى يومين، وقلل تراجع الدولار من تكلفة حيازة الذهب المقوم بالعملة الأميركية على حائزي العملات الأخرى.

وقال نيكوس تزابوراس كبير محللي الأسواق لدى منصة (ترادوكوم) التابعة لجيفريز «ارتفع الذهب بفضل تراجع الدولار وأسعار النفط، وانخفاض عوائد السندات الأميركية... من الناحية الفنية، لا يزال الاتجاه على المدى القريب هبوطيا، لكن مسار المعدن النفيس سيتحدد بناء على قرار مجلس الاحتياطي الاتحادي».

وقال تزابوراس «طالما يبقي تعطل الإمدادات أسعار الخام والمستهلكين في ارتفاع، سيستمر الضغط في اتجاه تشديد السياسة النقدية مما سيضغط على الذهب».

وبالنسبة للمعادن النفيسة الأخرى، ارتفعت الفضة في المعاملات الفورية واحدا بالمئة لتصل إلى 64.30 دولاراً للأوقية، وتراجع البلاتين 0.2 بالمئة إلى 1771.65 دولاراً، وصعد البلاديوم 1.2 بالمئة إلى 1304.94 دولارات.

«الأهلي»: زيادة رأس المال المصرّح به إلى 600 مليون دينار

«العمومية» توافق على تعديل المادتين 4 و5 من النظام الأساسي والمادة 6 من عقد التأسيس

طلال بهبهاني مترئساً العمومية بحضور فان دير تول ونائب الرئيس التنفيذي للمجموعة عبدالله السميط ومدير عام شؤون مجلس الإدارة فوزي الثنيان

زيادة رأس المال تمنح البنك مرونة أكبر على المدى الطويل تدعم تطوره الاستراتيجي ونموه المستقبلي

وافقت الجمعية العمومية غير العادية لمجموعة البنك الأهلي الكويتي على زيادة رأسمال المجموعة المصرّح به من 274.865 مليون دينار إلى 600 مليون موزعة على 6 مليارات سهم قيمة كل منها 100 فلس.

كما وافقت على أن يكون لمجلس الإدارة بقرار منه زيادة رأس المال المُصدر والمدفوع بالكامل في حدود رأس المال المُصرح به، واستدعاء الزيادة والتأشير بزيادة رأس المال المصدر والمدفوع في السجل التجاري وبتحديد شروطها وضوابطها بشكل كامل أو جزئي على دفعة أو دفعات في حدود رأس المال المصرح به وذلك بقرار يُحدّد فيه مقدار وطرق الزيادة وتاريخ أو تواريخ استدعائها وسائر شروطها وأحكامها وتحديد تواريخ فترات الاكتتاب والتداول والاستحقاق والتوزيع المتعلقة بزيادة رأس مال البنك.

وأقرت الجمعية العمومية لمجلس الإدارة بأن يتخذ في هذا الشأن كل ما يلزم لذلك، على أن يكون لمساهمي البنك حق الأولوية في الاكتتاب في الزيادة النقدية كل بنسبة حصته في رأسمال البنك لمدة لا تقل عن 15 يوماً من تاريخ فتح باب الاكتتاب، وبعدها يجوز لمجلس الإدارة تمديد مدة ممارسة حقوق الأولوية وتخصيص الفائض من الأسهم غير المكتتب فيها لمساهمين حاليين أو جدد طبقاً لأحكام القانون، وأن يتصرف في كسور الأسهم التي تنتج عن الزيادة على الوجه الذي يراه ملائماً مع مراعاة المتطلبات النظامية.

وقد وافقت أيضاً على تفويض مجلس الإدارة في غير حالات الزيادة لغرض إصدار أسهم منحة مجانية توزع على المساهمين، أن يقرر إضافة علاوة إصدار عند كل زيادة أو اكتتاب جديد، وأن يحدد قيمة هذه العلاوة لإضافتها إلى القيمة الاسمية لأسهم الزيادة.

وأقر المساهمون في الوقت نفسه بأن يكون لمجلس الإدارة أن يستعين بأي جهة مناسبة لتنفيذ كل أو بعض مما تقدم، وبمراعاة استيفاء المتطلبات واستصدار الموافقات اللازمة وفقاً لأحكام القانون واللوائح وقرارات وتعليمات الجهات الرقابية.

وتم تعديل المادة 4 من النظام الأساسي للبنك الأهلي الكويتي لتصبح على النحو التالي «الأغراض التي أسست الشركة من أجلها هي ما يأتي بنوك تقليدية» بدلاً من «القيام بمزاولة جميع الخدمات والعمليات المصرفية التجارية سواء لحسابها أو لحساب الغير» وتعديل المادة 5 من النظام الأساسي والمادة 6 من عقد التأسيس لتصبح «حُدد رأس مال البنك المُصرّح به بمبلغ 600 مليون دينار موزعاً على 6 مليارات سهم قيمة كل منها 100 فلس وجميع الأسهم نقدية». وحدّد رأس مال البنك المُصدر والمدفوع بمبلغ 274,865,010.800 فلس موزعاً على 2,748,650,108 أسهم قيمة كل سهم 100 فلس وجميع الأسهم نقدية».

وشهدت العمومية حضور 86.667% من المساهمين،

> نواصل جهودنا لتحقيق النمو والحفاظ على المرونة والكفاءة التشغيلية العالية في البنك
>
> بهبهاني

> نقطة جوهرية تدعم استعدادنا للانتقال إلى مرحلة جديدة من النمو والتوسع وتطوير قدرات المجموعة
>
> طلال بهبهاني

وعقدت في المقر الرئيسي للمجموعة برئاسة رئيس مجلس الإدارة طلال محمد رضا بهبهاني، ومشاركة الرئيس التنفيذي للمجموعة جيل جان فان دير تول، وأقرت أيضاً تعديل المادتين 4 و5 من النظام الأساسي والمادة 6 من عقد التأسيس.

وبهذه المناسبة، أكد بهبهاني أن موافقة الجمعية العمومية على رفع رأسمال مجموعة البنك الأهلي الكويتي المصرّح به تمثل نقطة تحول جوهرية تدعم استعدادها للانتقال إلى مرحلة جديدة من النمو والتوسع وتطوير قدراتها.

وأضاف أن هذا الإجراء يوفر للبنك مرونة وقوة على المدى الطويل لدعم استراتيجيته طويلة الأجل، والاستعداد لزيادة قاعدته الرأس مالية مع نمو حجم أعمال المجموعة، والاستجابة لتمويل أي فرص مناسبة وتلبية المتطلبات الرقابية، موضحاً أن ذلك يعتبر إجراءً تحضيرياً في إطار الحوكمة، إذ يمثل مبلغ 600 مليون دينار الحد الأقصى لرأس المال المُصرّح به، ولا يعني التزام البنك بإصدار رأسمال بهذه القيمة.

وتابع: «يعزز القرار مرونة البنك وجاهزيته خلال إعداد وتنفيذ خطته الخمسية الجديدة، ويتيح لمجلس الإدارة الاستجابة لأي احتياجات رأسمالية مستقبلية ضمن السقف المُصرّح به، وفقاً للموافقات والمتطلبات الرقابية اللازمة».

واختتم بهبهاني تصريحه بأن «الثقة الكبيرة التي أولانا إياها المساهمون تُحمّلنا مسؤولية إدارة البنك بمسؤولية وخلق قيمة مضافة طويلة الأجل، بينما نواصل جهودنا لتحقيق النمو، والحفاظ على المرونة والكفاءة التشغيلية العالية في البنك».

> أهمية الخطوة تكمن في تعزيز الجاهزية الاستباقية للبنك ومنحه مرونة أعلى للتعامل مع أي متطلبات مستقبليّة
>
> جيل جان فان دير تول

تعزيز الجاهزية الاستباقية

من جهته، قال فان دير تول إن الهدف من زيادة رأس المال المصرّح به يأتي لأغراض تعزيز النمو والتوسع في تمويل المشاريع سواء في دولة الكويت والدول التي تعمل فيها المجموعة.

وقال دير تول «تعود أهمية هذه الخطوة إلى كونها ترفع السقف القانوني المسموح به لرأس المال، مما يمهد الطريق أمام الإدارة لطلب زيادة رأس المال المدفوع أو فتح باب الاكتتاب فور ظهور فرص تستدعي ذلك، بما يختصر زمن التنفيذ والحصول على الموافقات المطلوبة»، معتبراً أن أهمية هذه الخطوة تكمن في تعزيز الجاهزية الاستباقية للبنك، ومنحه مرونة أعلى للتعامل مع أي متطلبات مستقبليّة بدقة.

وشدد على التزام مجموعة البنك الأهلي الكويتي بمواصلة النهج الإستراتيجي الحصيف وتطبيق أعلى معايير الحوكمة وإدارة المخاطر، لضمان النمو المستدام وترسيخ موقعها كخيار مفضل لعملائها الحاليين واستقطاب عملاء جدد، مبيناً «سنواصل الاستثمار في تقنيات المستقبل، وتعزيز البنية التحتية الرقمية، وتبني حلول الذكاء الاصطناعي، وتطوير المنتجات المالية التي تلبي تطلعات العملاء، وبناء نموذج أعمال مرن وقادر على التكيف مع مختلف التغيرات الاقتصادية، بما يضمن استمرارية الريادة والتميز».

وتابع: «سنواصل ترسيخ مكانتنا التنافسية في القطاع المصرفي، واقتناص الفرص الواعدة وتلبية تطلعات العملاء والمساهمين، مع الاستمرار بدعم الاقتصاد الكويتي، والتزامنا الراسخ لمساهمينا بمواصلة العمل الدؤوب لتحقيق المزيد من الإنجازات التي ترسّخ مكانة وريادة مجموعة البنك الأهلي الكويتي في القطاع المصرفي».

واختتم فان دير تول بأن مجموعة البنك الأهلي الكويتي مستمرة في تنفيذ رؤيتها ولن تكتفي بمواكبة التطور بل تهدف إلى توفير عوائد مجزية ومستدامة لجميع المتعاملين معها، مع الحفاظ على موقعها في مقدمة المؤسسات المالية والمصرفية الأكثر نمواً وتأثيراً، وتحقيق آفاق جديدة من النجاح.

وشكر بهبهاني وفان دير تول جميع الجهات الرقابية في دولة الكويت والإمارات العربية المتحدة وجمهورية مصر العربية على دعمهم الدائم للمجموعة والقطاع المصرفي، وجميع المساهمين على ثقتهم المستمرة، مشيدين بجهود جميع الموظفين التي تسهم بتحقيق الأهداف المنشودة.

> نستمر في ترسيخ مكانتنا التنافسية بالقطاع المصرفي واقتناص الفرص الواعدة وتلبية تطلعات العملاء والمساهمين
>
> فان دير تول

فان دير تول في لقطة جماعية مع بعض أعضاء الإدارة التنفيذية

الحضور خلال الجمعية

«الوطنية العقارية»: 8.2 ملايين دينار أرباح التخارج من «كارينا فيوز»

العيسى: الشركة تمضي قدماً في تنفيذ استراتيجية تحسين محفظتها وتخصيص رأس المال

أعلنت الشركة الوطنية العقارية (NREC) مواصلة إحراز تقدم في تنفيذ استراتيجيتها لتحسين محفظتها، عقب المراجعة الاستراتيجية التي أجراها مجلس الإدارة والإدارة التنفيذية، بهدف إعادة هيكلة المحفظة وتعزيز المرونة المالية. ومن المتوقع أن تبلغ متحصلات برنامج التخارج من الأصول، بما يشمل صفقة «كارينا فيوز» وصفقات أخرى أُنجزت مؤخراً، نحو 70 مليون دينار عند استكمال صفقة كارينا فيوز.

وتتعلق أحدث الصفقات بشركة كارينا فيوز للتطوير العقاري المحدودة، التي تمتلك قطعتي أرض تبلغ مساحتهما الإجمالية 13,001 متر مربع في جزيرة الريم بأبوظبي. وتبلغ القيمة التعاقدية للبيع 400 مليون درهم إماراتي (ما يعادل نحو 33.4 مليون دينار)، مع إمكانية وصول إجمالي المتحصلات إلى 470 مليون درهم (ما يعادل نحو 39.2 مليون دينار)، وفقاً للشروط المتفق عليها.

صفقة «كارينا فيوز» تمثل أحدث خطوات برنامج التخارج من الأصول بما يعزز المرونة المالية ويدعم خلق قيمة للمساهمين

الأثر المالي وهيكل الصفقة

عند الإغلاق الأول، قدم المشتري شيكاً مصدقاً بقيمة 200 مليون درهم إماراتي (ما يعادل نحو 16.7 مليون دينار) مقابل نقل حصة قدرها 50 في المئة في كارينا فيوز. ويلتزم المشتري بسداد مبلغ إضافي قدره 120 مليون درهم إماراتي بعد 4 أشهر من الإغلاق الأول مقابل نقل حصة إضافية قدرها 30%، على أن يكون السداد مضموناً بشيك مؤرخ يستحق في الموعد المتفق عليه.

وستحتفظ الوطنية العقارية بحصة قدرها 20% في «كارينا فيوز»، إلى جانب مقعدين في مجلس الإدارة وخيار بيع (Put Option) يمكن ممارسته خلال 12 شهراً من تاريخ الإغلاق الثاني. وفي حال عدم ممارسة خيار البيع، ستحتفظ «الوطنية العقارية» بحقوق أولوية في التوزيعات بما يصل إلى 150 مليون درهم إماراتي، يلي ذلك استحقاقها 20% من توزيعات الأرباح المستقبلية.

وتتوقع «الوطنية العقارية» تسجيل ربح قدره نحو 8.2 ملايين دينار من هذه الصفقة في قائمة الدخل خلال الربع الثالث من 2026، مع إمكانية تسجيل أرباح إضافية مستقبلاً بحسب القرار بشأن ممارسة خيار البيع. وعند استكمال الصفقة بالكامل، تتوقع الشركة انخفاض صافي الدين إلى أقل من 100 مليون دينار.

تخصيص رأس المال

تندرج صفقة «كارينا فيوز» ضمن برنامج التخارج من الأصول الذي تنفذه «الوطنية العقارية» لتحسين محفظتها الاستثمارية وتعزيز مرونتها المالية والتركيز على فرص خلق القيمة.

وسيواصل مجلس الإدارة تقييم خيارات تخصيص رأس المال، بما في ذلك الاستثمار المحتمل في مشاريع إسكانية بالكويت وإمكانية توزيع أرباح، على أن يخضع أي قرار في هذا الشأن للموافقات اللازمة من مجلس الإدارة والجمعية العامة، بحسب مقتضى الحال.

وقال نائب رئيس مجلس الإدارة، الرئيس التنفيذي فيصل جميل سلطان العيسى: «تمثل صفقة كارينا فيوز محطة مهمة في تنفيذ استراتيجية الوطنية العقارية لتحسين محفظتها الاستثمارية. ومن خلال برنامج التخارج من الأصول، نعمل على تعزيز مرونتنا المالية وتهيئة الشركة للنمو وخلق قيمة للمساهمين. وسنواصل تقييم فرص تخصيص رأس المال بانضباط، بما في ذلك الاستثمار المحتمل في مشاريع إسكانية بالكويت وإمكانية توزيع أرباح، رهناً بالحصول على الموافقات اللازمة».

نعمل على تعزيز مرونتنا المالية وتهيئة الشركة للنمو وخلق قيمة للمساهمين

فيصل العيسى

«بيتك كابيتال» تشارك في إصدار صكوك «KIB»

بقيمة 500 مليون دولار... وحجم الطلب يتجاوز 1.2 مليار

في إنجاز جديد يُضاف إلى سجلها بأسواق رأس المال والدين الإسلامية، شاركت شركة بيتك كابيتال- الذراع الاستثمارية لمجموعة بيت التمويل الكويتي، كأحد المديرين الرئيسيين المشتركين في إصدار صكوك دولية لمصلحة بنك الكويت الدولي (KIB) بقيمة 500 مليون دولار، ولمدة خمس سنوات، ضمن هيكل صكوك الوكالة والمرابحة المتوافق مع أحكام الشريعة الإسلامية.

وشهد الإصدار إقبالاً قوياً من المستثمرين الإقليميين والدوليين، حيث تجاوز حجم الطلب 1.2 مليار دولار، بما يعادل تغطية تجاوزت 2.4 مرة حجم الإصدار، في مؤشر يعكس جاذبية الإصدار وثقة المستثمرين في القطاع المصرفي الكويتي بشكل عام.

حلول تمويلية

وقال محمد الهاجري، رئيس قطاع الخدمات المصرفية الاستثمارية في «بيتك كابيتال»، إن المشاركة في هذا الإصدار تعكس قدرة الشركة على تقديم حلول تمويلية متوافقة مع أحكام الشريعة الإسلامية تلبي احتياجات المؤسسات المالية الكويتية، وتواكب متطلبات المستثمرين في الأسواق الدولية.

وأشار الهاجري إلى أن قوة الطلب على الإصدار تؤكد متانة القطاع المصرفي الكويتي وثقة المستثمرين في المؤسسات المالية الكويتية، كما تعكس كفاءة «بيتك كابيتال» في إدارة وتنفيذ الإصدارات الدولية والوصول بها إلى قاعدة واسعة من المستثمرين.

قوة الطلب على الإصدار تعكس متانة القطاع المصرفي الكويتي وكفاءة «بيتك كابيتال» في إدارة الإصدارات الدولية

محمد الهاجري

تغطية قوية

من جانبه، ذكر خالد الشامي، نائب رئيس أول بإدارة أسواق رأس المال في «بيتك كابيتال»، أن التغطية القوية التي شهدها الإصدار، والتي تجاوزت ضعف حجم الإصدار، تؤكد استمرار اهتمام المستثمرين الدوليين بالإصدارات الكويتية، وما تتمتع به المؤسسات المالية الكويتية من حضور وجاذبية في أسواق رأس المال الدولية.

وأضاف أن تنوع قاعدة المستثمرين المشاركين في الإصدار، إلى جانب قوة الطلب، يعكسان قدرة «بيتك كابيتال» على ربط جهات الإصدار الكويتية بشريحة واسعة من المستثمرين في الأسواق الإقليمية والدولية، بما يدعم نجاح الإصدارات، ويعزز حضور الكويت في أسواق التمويل الإسلامي العالمية.

وتأتي هذه الصفقة في إطار مواصلة «بيتك كابيتال» دعم المؤسسات المالية الكويتية في الوصول إلى أسواق الدين الدولية، والاستفادة من خبراتها المتراكمة وعلاقاتها الممتدة مع المستثمرين في مختلف الأسواق، بما يُسهم في توفير قنوات تمويل متنوعة للقطاع المالي الكويتي.

كما تعكس الصفقة الدور الذي تقوم به «بيتك كابيتال» في تطوير سوق الصكوك وأدوات التمويل الإسلامي، وتعزيز قدرة المؤسسات الكويتية على الاستفادة من الفرص المتاحة في أسواق رأس المال العالمية، بما يدعم مكانة الكويت كمركز إقليمي للتمويل الإسلامي.

وبهذا الإنجاز، تواصل «بيتك كابيتال» تنفيذ استراتيجيتها الرامية إلى توسيع نطاق حضورها في أسواق الدين الإسلامية والدولية، من خلال ترتيب وإدارة إصدارات نوعية، وتقديم حلول تمويلية مبتكرة ومتوافقة مع أحكام الشريعة الإسلامية، بما يخدم العملاء ويدعم تطور الأسواق المالية.

التغطية القوية وتنوع المستثمرين يؤكدان جاذبية الإصدارات الكويتية وحضورها المتنامي بأسواق رأس المال الدولية

خالد الشامي

«المعادن» تساهم بمليون دولار في «الاستجابة الطارئة»

أعلن الصندوق الكويتي للتنمية، أمس، عن مساهمة مؤسسة المعادن الكويتية، ممثلة بمحمد علي النقي، رئيس مجلس إدارة المؤسسة، بقيمة مليون دولار لمصلحة صندوق الكويت للاستجابة الطارئة، دعماً للموارد المخصصة لتمويل أعمال الاستجابة والتعافي وإصلاح الأضرار.

وأشار الصندوق، في بيان، إلى أن المساهمة تأتي في ظل استمرار مشاركة مؤسسات القطاع الخاص في دعم الصندوق، بالتزامن مع انتقاله إلى مرحلة تمويل المشاريع والأعمال المرتبطة بمعالجة الأضرار التي لحقت بالمرافق والخدمات الحيوية في الدولة.

وأضاف أن تواصل المساهمات يعزز قدرة الصندوق على توجيه موارده نحو الاحتياجات المستوفية لمتطلبات التمويل، وفق الضوابط والمعايير المعتمدة وبالتنسيق مع الجهات الحكومية المعنية.

يُذكر أن صندوق الكويت للاستجابة الطارئة أُطلق في الخامس من يوليو الماضي بمبادرة من الصندوق الكويتي للتنمية وبعد موافقة مجلس الوزراء، ويتولى إدارته وتوجيه موارده لتمويل أعمال الاستجابة والتعافي وإصلاح الأضرار التي تلحق بالمرافق والخدمات الأساسية في الدولة.

«زين»: تعاون استراتيجي مع «شنايدر إلكتريك»

لتعزيز جاهزية البنى التحتية الحيوية ودعم النمو الرقمي المُستدام

دعيج العود وأمال الشاذلي بعد توقيع الشراكة في أبوظبي

العود والشاذلي مع مسؤولي «زين الكويت» و«شنايدر إلكتريك»

أعلنت «زين الكويت» عن تعاون استراتيجي مع «شنايدر إلكتريك»، الشركة الرائدة عالمياً في تقنيات الطاقة، لتعزيز كفاءة ومرونة وأداء مُنشآتها الحيوية وبنيتها التحتية التقنية، بما يسهم في رفع الموثوقية التشغيلية، ودعم استمرارية الأعمال والخدمات الرقمية، وترسيخ بنية تحتية أكثر جاهزية لمواكبة طموحات زين في التحول الرقمي والنمو المُستدام.

جاء الإعلان عن الشراكة خلال قمّة شنايدر إلكتريك للابتكار في الشرق الأوسط وإفريقيا 2026 التي أقيمت في أبوظبي، بحضور الرئيس التنفيذي للتكنولوجيا في «زين الكويت» دعيج العود ورئيس شنايدر إلكتريك في منطقة الخليج أمال الشاذلي.

عبر هذا التعاون، ستُعزّز «زين» قدراتها التشغيلية من خلال خبرات شنايدر إلكتريك بما يدعم أعلى مستويات الجاهزية والموثوقية في مُنشآتها الحيوية وبنيتها التحتية التقنية، حيث ستُسهم هذه الخطوة في تعزيز استمرارية الأعمال عبر العمليات الاستباقية، والاستجابة السريعة للتحديات التشغيلية الطارئة، وتطبيق منهجية متكاملة لإدارة البيئات والمنشآت الحيوية.

ويُركّز التعاون كذلك على تعزيز جاهزية الأصول وأدائها، والحد من المخاطر التشغيلية، ورفع مرونة البنية التحتية، فمن خلال تحسين أداء المنشآت الحيوية مثل مراكز البيانات، وتعزيز كفاءتها التشغيلية، تواصل «زين» التركيز على أولويات أعمالها الأساسية، وتسريع وتيرة التحول الرقمي، والاستمرار في تقديم خدمات وتجارب رقمية موثوقة لعملائها على شبكة 5G الأكثر تتويجاً بالجوائز في الكويت.

وفي تعليقه على الشراكة، قال دعيج العود: «نجاح التحوّل الرقمي يبدأ من بنية تحتية قوية وموثوقة قادرة على مواكبة التطور المتسارع في الشبكات والمنصّات والخدمات الرقمية، ومن هذا المنطلق، تكتسب جاهزية منشآتنا الحيوية وكفاءتها التشغيلية أهمية متزايدة في دعم نمو أعمالنا وطموحاتنا الرقمية».

وأضاف: «يهدف التعاون مع شنايدر إلكتريك إلى تعزيز هذه القدرات من خلال توظيف الخبرات التشغيلية المتكاملة، والإدارة الاستباقية للأصول، ورفع مستويات الموثوقية واستمرارية الأعمال، بما يسهم في الحد من المخاطر التشغيلية وتحسين أداء منشآتنا الحيوية، وتطوير بنية تحتية أكثر جاهزية لدعم الجيل القادم من الخدمات الرقمية والذكاء الاصطناعي وتقنيات الاتصال».

وتابع بقوله: «طموحنا لا يتوقف عند تحقيق التميّز التشغيلي، بل يمتد إلى بناء بنية تحتية أكثر ذكاءً واستدامةً وجاهزيةً للمستقبل، حيث نواصل تطوير قدراتنا في مجالات البنية التحتية الجاهزة للذكاء الاصطناعي، والإدارة الذكية للأصول، ونماذج التشغيل المستدامة، بما يدعم توجهات زين التكنولوجية على المدى الطويل ونموها المستقبلي، كما أن التعاون الوثيق مع الشركاء العالميين مثل شنايدر إلكتريك يفتح المجال أمام تبنّي حلول وممارسات مُتقدّمة تُعزّز كفاءة بنيتنا التحتية ومرونتها وجاهزيتها للمرحلة المقبلة».

بدورها، قالت أمال الشاذلي، رئيس شنايدر إلكتريك في منطقة الخليج: «يستفيد الاقتصاد الرقمي في دولة الكويت من البنية التحتية الذكية والخدمات النوعية التي توفرها. وبدورها، تقدم شنايدر إلكتريك خبراتها التشغيلية الراسخة للمنشآت الحيوية وتضع في متناولها الأدوات الرقمية التي توظف بيانات الأصول لتسريع عملية اتخاذ القرارات المدروسة دون معوّقات. وفي هذا السياق، يمكّننا عملنا مع زين في الكويت من الجمع بين خبراتنا والتزامنا ببنى تحتية مستدامة جاهزة لتطبيقات الذكاء الاصطناعي للمساهمة في ترسيخ أساس رقمي أكثر مرونة في البلاد».

وعلى هامش القمّة، بحثت الجهتان أيضاً فرص توسيع نطاق التعاون بينهما في عدد من المجالات الاستراتيجية التي تواكب المتطلبات المتطورة للبنية التحتية الرقمية، بما في ذلك مراكز البيانات الجاهزة للذكاء الاصطناعي، والاستدامة على المدى البعيد، وخفض الانبعاثات الكربونية، وإدارة أداء الأصول المدعومة بالذكاء الاصطناعي، والحلول المتقدمة لإدارة المرافق ودعم العمليات.

وتعكس هذه الخطوة التزاماً مُشتركاً بالابتكار والتميز التشغيلي والنمو المستدام، إلى جانب استكشاف التقنيات ونماذج التشغيل التي من شأنها تعزيز كفاءة بنية زين التحتية وذكائها ومرونتها.

ومع استمرار النمو في الطلب على الخدمات السحابية والذكاء الاصطناعي وتقنيات الاتصال المُتقدّمة والتطبيقات الرقمية التي تتطلّب استخداماً كثيفاً للبيانات، تزداد أهمية البنية التحتية الحيوية باعتبارها أحد الممكنات الرئيسية للتحول الرقمي. وتواصل «زين» الاستثمار في التقنيات وعقد الشراكات وتعزيز القدرات التشغيلية التي تعزز الأسس التي تقوم عليها شبكتها ومنظومتها الرقمية، بالتوازي مع دعم مستويات أعلى من الكفاءة والاستدامة طويلة الأمد.

ويأتي هذا التعاون ضمن نهج «زين» الأوسع لبناء بنية تحتية تكنولوجية جاهزة للمستقبل تكون قادرة على مواكبة تطور طموحاتها الرقمية، فمن خلال الجمع بين تقنيات الاتصال المتقدمة، والمنشآت المرنة، والعمليات الذكية، والابتكار المرتكز على الاستدامة، تسعى الشركة إلى ترسيخ قاعدة تكنولوجية أكثر قوة لدعم المرحلة المقبلة من النمو الرقمي في الكويت.

وتُعد «شنايدر إلكتريك» شركة عالمية رائدة في مجال تقنيات الطاقة، حيث تُسهم في تعزيز الكفاءة والاستدامة من خلال تزويد حلول الكهرباء والأتمتة والتحول الرقمي لقطاعات الأعمال والمنازل، وتمكّن تقنياتها المباني ومراكز البيانات والمصانع والبنى التحتية وشبكات الطاقة من العمل ضمن منظومات مفتوحة ومترابطة، بما يعزز الأداء والمرونة والاستدامة، وتشمل محفظتها أجهزة ذكية، وبنى معمارية قائمة على البرمجيات، وأنظمة مدعومة بالذكاء الاصطناعي، وخدمات رقمية، وخدمات استشارية متخصصة، وتخدم شنايدر إلكتريك نحو مليون شريك في أكثر من 100 دولة، كما تحافظ باستمرار على مكانتها ضمن أكثر الشركات استدامة على مستوى العالم.

المرونة والذكاء التشغيلي ركيزتان أساسيتان لمواكبة طموحاتنا الرقمية ونمو أعمالنا

دعيج العود

«الوطني» يحصد اعترافاً عالمياً من «WTW» لأدائه المؤسسي

استراتيجيته نجحت في تمكين موظفيه وتحويل آرائهم إلى برامج ومبادرات تطويرية

«الوطني» البنك الوحيد في الشرق الأوسط المدرج ضمن إطار HPEX التابع لـ Willis Towers Watson

بعد سنوات من الاستثمار في تطوير تجربة الموظفين وترسيخ ثقافة مؤسسية قائمة على المشاركة والتمكين والتطوير المستمر، حقق بنك الكويت الوطني إنجازاً عالمياً جديداً بتصنيفه ضمن مجموعة المؤسسات العالمية عالية الأداء (HPEX) التابعة لشركة WTW، في اعتراف مستقل يعكس نجاح البنك في تحويل تجربة الموظف إلى نتائج أعمال وأداء مؤسسي مستدام.

ويأتي انضمام البنك إلى هذه المجموعة نتيجة تقييم يستند إلى منهجية WTW العالمية لقياس العلاقة بين تجربة الموظفين والأداء المؤسسي، إذ تضم المجموعة المؤسسات التي تتجاوز متوسطات قطاعاتها على مستوى مؤشرات مشاركة الموظفين والنتائج المالية والتشغيلية في الوقت ذاته.

وتعد WTW من أبرز المؤسسات العالمية المتخصصة في الاستشارات الإدارية ورأس المال البشري وإدارة المخاطر، ويستند إطارها التقييمي إلى قاعدة بيانات تراكمية تضم أكثر من 250 مليون استبيان للموظفين تم جمعها على مدى أكثر من 5 عقود.

ووفقاً لبيانات WTW، يعد «الوطني» واحداً من 29 مؤسسة فقط على مستوى العالم تم إدراجها ضمن مجموعة المؤسسات العالمية عالية الأداء Global High Performance Employee Experience (HPEX) Organization، كما يعد واحداً من مؤسستين فقط في منطقة الشرق الأوسط تحققان هذا الاعتراف، والمؤسسة المالية الوحيدة في المنطقة المدرجة ضمن هذه المجموعة العالمية.

رحلة بدأت بالاستماع إلى الموظفين

ويشكل هذا الإنجاز محطة مهمة في رحلة بدأها البنك منذ 2018 عبر استطلاعات قياس تفاعل الموظفين، حيث تبنى نهجاً مؤسسياً قائماً على الاستماع المستمر للموظفين وتحويل آرائهم وملاحظاتهم إلى برامج ومبادرات تطويرية ملموسة.

وخلال السنوات الماضية، نفذ البنك سلسلة من المبادرات التي استهدفت تعزيز تجربة الموظفين في مختلف مراحل مسيرتهم المهنية، شملت تطوير فرص النمو الوظيفي والتعلم المستمر، وتوسيع قنوات التواصل القيادي، وإطلاق مبادرات للرفاه الوظيفي، وتعزيز برامج التقدير والاعتراف بالإنجازات.

ولم تكن تلك الجهود مبادرات منفصلة، إنما جزء من رؤية متكاملة تربط بين نجاح الموظف ونجاح المؤسسة، وهو ما انعكس على مستويات المشاركة الوظيفية والأداء المؤسسي على حد سواء.

شهادة على فاعلية نموذج العمل

ويؤكد إدراج البنك ضمن هذه المجموعة العالمية أن التميز في تجربة الموظفين ليس هدفاً قائماً بذاته، إنما عامل أساسي في تحقيق نتائج أعمال مستدامة.

وبحسب منهجية WTW، فإن المؤسسات العالمية عالية الأداء مطالبة بتحقيق مستويات تفوق متوسطات قطاعاتها في مؤشرات مشاركة الموظفين، إلى جانب مجموعة من المؤشرات المالية الرئيسية، بما في ذلك النمو والإيرادات والربحية وكفاءة استخدام رأس المال والعائد على الأصول والعائد على حقوق المساهمين.

ومن هذا المنطلق، يمثل هذا الاعتراف مؤشراً على نجاح «الوطني» في تطبيق نموذج مؤسسي يوازن بين الاستثمار في رأس المال البشري وتحقيق الأداء المالي والتشغيلي القوي.

موظفونا وراء هذا الإنجاز

ويؤكد البنك أن هذا الإنجاز جاء نتيجة للجهود المشتركة التي بذلها الموظفون والقيادات والإدارة التنفيذية على مدى سنوات، حيث أسهمت ثقافة المشاركة والانفتاح والتطوير المستمر في ترسيخ بيئة عمل داعمة للتميز والابتكار.

في هذا السياق، يؤكد البنك أن الاستماع للموظفين سيبقى جزءاً أساسياً من استراتيجية العمل المستقبلية، مع مواصلة الاستثمار في تطوير تجربة الموظف وتعزيز بيئة العمل بما يدعم تحقيق النمو المستدام وترسيخ مكانة البنك كجهة العمل المفضلة في المنطقة.

اعتراف يستند إلى النتائج

ولا يقتصر هذا الإنجاز على انضمام البنك إلى مجموعة المؤسسات العالمية عالية الأداء، بل يشكل اعترافاً مستقلاً بفاعلية النهج الذي يتبعه بنك الكويت الوطني في إدارة رأس المال البشري، حيث يربط بين آراء الموظفين بشأن تجربتهم المهنية والنتائج الفعلية التي يحققها البنك على مستوى الأداء المؤسسي.

وتختصر هذه المحطة مسيرة امتدت لسنوات تحت شعار: «صوتك يهمنا»

فما بدأ كعملية منتظمة للاستماع إلى الموظفين تحول إلى برامج ومبادرات ملموسة، قادت إلى تجربة موظف أكثر تميزاً، وأسهمت في تعزيز الأداء المؤسسي، وصولاً إلى هذا الاعتراف العالمي المستند إلى معايير دقيقة وقياسات موضوعية.

وبهذه المناسبة، قال رئيس الموارد البشرية للمجموعة عماد العبلاني: «يمثل إدراج الوطني ضمن مجموعة المؤسسات العالمية عالية الأداء من WTW محطة مهمة في رحلتنا المستمرة نحو التميز المؤسسي، كما يعكس نجاح استراتيجيتنا في بناء بيئة عمل تُمكّن موظفينا من تحقيق كامل إمكاناتهم والمساهمة في تحقيق أهداف البنك وطموحاته».

وأكد أن ما يبعث على الفخر أن هذا الاعتراف يعكس صوت موظفينا وتجربتهم الحقيقية داخل البنك، ويؤكد أن بناء ثقافة مؤسسية قوية وشاملة ينعكس مباشرة على الأداء والنجاح المستدام.

وأضاف العبلاني أن ما يميز هذا الاعتراف أنه لا يستند فقط إلى مؤشرات تجربة الموظفين، بل يجمع أيضاً بين مستويات المشاركة الوظيفية والأداء المؤسسي ونتائج الأعمال، وهو ما يعكس قوة نموذج العمل الذي نتبعه في البنك.

وأشار العبلاني: «لقد بدأنا هذه الرحلة منذ 2018 من خلال الالتزام بالاستماع المستمر إلى موظفينا وفهم تطلعاتهم والاستجابة لها عبر مبادرات عملية ومؤثرة، ونؤمن بأن نجاح أي مؤسسة يبدأ من نجاح موظفيها، لذلك سنواصل الاستثمار في تطوير الكفاءات وتعزيز ثقافة الأداء والابتكار والتعلم المستمر، بما يرسخ مكانة البنك كجهة العمل المفضلة في المنطقة وكأحد المؤسسات الرائدة عالمياً».

وذكر «يستند إطار HPEX لدى WTW إلى إحدى أكبر قواعد بيانات تجارب الموظفين في العالم، التي تضم أكثر من 250 مليون استبيان جُمعت على مدى أكثر من 50 عاماً، ويقيس العلاقة بين تجربة الموظف والأداء المالي والتشغيلي للمؤسسات».

وتُعد WTW (Willis Towers Watson) إحدى الشركات العالمية الرائدة في مجال الاستشارات الإدارية ورأس المال البشري وإدارة المخاطر والوساطة التأمينية وتخدم آلاف المؤسسات حول العالم.

الإدارة التنفيذية للبنك خلال تسلم الدرع من شركة WTW

> البنك ضمن 29 مؤسسة فقط عالمياً تعترف بها WTW كمؤسسة عالية الأداء
> عماد العبلاني

> البنك من بين مؤسستين فقط في الشرق الأوسط حازتا هذا الاعتراف ضمن إطار HPEX

> «الوطني» المؤسسة المالية الوحيدة في المنطقة المدرجة ضمن هذه المجموعة العالمية
> العبلاني

«بوبيان» يجدد رعايته وشراكته مع أكاديمية «سفنتين فور سوكر» لكرة القدم

البنك يواصل الاستثمار في المواهب الكروية الناشئة

جدد بنك بوبيان رعايته لأكاديمية «سفنتين فور سوكر» لكرة القدم، المتخصصة في تدريب الناشئين من عمر 5 إلى 16 عاماً، مواصلاً بذلك شراكة ممتدة منذ تأسيس الأكاديمية في عام 2018، تجسد التزامه بالاستثمار طويل الأمد في الشباب ودعم المواهب الرياضية الواعدة في الكويت.

وتم توقيع تجديد الرعاية بحضور مساعد مدير – إدارة الاتصالات والعلاقات المؤسسية في بوبيان، فيصل الخضر، ومؤسس أكاديمية «سفنتين فور سوكر» ولاعب منتخب الكويت السابق بدر المطوع، إلى جانب عدد من مسؤولي البنك والأكاديمية.

وتأتي هذه الخطوة في إطار استراتيجية البنك للمسؤولية المجتمعية وحرصه على دعم المبادرات الرياضية وأثرها المستدام، من خلال اكتشاف المواهب في مراحل عمرية مبكرة وتوفير بيئة تدريبية احترافية تساعدها على تطوير مهاراتها الفنية والبدنية، إلى جانب ترسيخ قيم الانضباط والعمل الجماعي والمثابرة.

وتتضمن الرعاية تقديم خصم خاص بنسبة 20% على اشتراكات الأكاديمية لعملاء البنك وأبناء موظفيه خلال العطلة الصيفية والشتوية لعام 2026 - 2027، بما يوسع فرص استفادتهم من برامج الأكاديمية التدريبية، ويعزز القيمة المجتمعية التي تقدمها الشراكة لمختلف شرائح مجتمع بوبيان.

استثمار في المواهب

وبهذه المناسبة، قال الخضر إن تجديد الرعاية يعكس رؤية «بوبيان» للشراكات المجتمعية القائمة على الاستمرارية وتحقيق أثر ملموس، موضحاً أن دعم الأكاديمية منذ انطلاقتها في عام 2018 يجسد إيمان البنك بأهمية الاستثمار طويل الأمد في الشباب، وتوفير المسارات التي تساعدهم على اكتشاف قدراتهم وتطويرها ضمن بيئة رياضية منظمة ومحفزة.

وأضاف أن أكاديمية «سفنتين فور سوكر» تمثل نموذجاً للمبادرات الرياضية التي تجمع بين تطوير المهارات الكروية وبناء شخصية اللاعب، من خلال غرس قيم الانضباط والعمل الجماعي والالتزام والطموح، بما يسهم في إعداد جيل من الشباب يمتلك المقومات الرياضية والشخصية اللازمة لتحقيق تطلعاته.

وأوضح أن امتداد الشراكة على مدار السنوات الماضية يؤكد حرص «بوبيان» على بناء علاقات مستدامة مع الجهات التي تشاركه رؤيته تجاه الشباب والرياضة، لافتاً إلى أن القيمة الحقيقية لهذه الرعاية تظهر في استمرارية برامج الأكاديمية وقدرتها على تطوير المواهب وإعداد عدد من لاعبيها للانتقال إلى الأندية الكويتية.

وأشار الخضر إلى أن الشراكة تدعم جهود الأكاديمية لتوسيع خبرات لاعبيها من خلال المشاركة في البطولات والمعسكرات الخارجية، بما يمنحهم فرصاً للتعرف على مدارس كروية متنوعة، واللعب ضمن بيئات تنافسية مختلفة، واكتساب تجارب تسهم في تطوير مستوياتهم الفنية والبدنية.

وأكد أن دعم هذه المشاركات يأتي ضمن رؤية تستهدف الإسهام في إعداد جيل من المواهب القادر على تمثيل الرياضة الكويتية بصورة مشرفة مستقبلاً، مؤكداً أن تطوير اللاعب الناشئ يتطلب تجربة متكاملة تجمع بين التدريب المنتظم والمنافسة واكتساب الخبرات داخل الكويت وخارجها.

ولفت إلى أن تقديم خصم بنسبة 20% على اشتراكات الأكاديمية لعملاء البنك وأبناء الموظفين يضيف بعداً جديداً إلى الشراكة، ويتيح لهم الاستفادة من البرامج التدريبية التي تقدمها الأكاديمية، في إطار حرص البنك على تشجيع الناشئين على ممارسة الرياضة وتبني نمط حياة صحي.

واختتم الخضر مؤكداً أن «بوبيان» سيواصل دعم المبادرات التي تستثمر في قدرات الشباب وتوفر لهم فرصاً حقيقية للنمو والتطور، بما يعزز دور الرياضة في بناء الأجيال ويدعم مستقبل القطاع الرياضي في الكويت.

فيصل الخضر وبدر المطوع عقب توقيع الاتفاقية

شراكة وأثر مستدام

من جانبه، تقدم مؤسس أكاديمية «سفنتين فور سوكر» ولاعب منتخب الكويت السابق بدر المطوع بالشكر إلى «بوبيان» على تجديد رعايته واستمرار دعمه للأكاديمية منذ تأسيسها، مؤكداً أن هذه الشراكة تمثل ركيزة أساسية في مسيرة الأكاديمية وقدرتها على مواصلة برامجها التدريبية وتطويرها.

وقال المطوع إن دعم «بوبيان» أسهم في توفير بيئة تدريبية متكاملة تساعد اللاعبين الناشئين على صقل مهاراتهم وتطوير قدراتهم وفق منهج تدريبي منظم، إلى جانب تمكين نحو 250 لاعباً من لاعبي الأكاديمية من الانتقال إلى عدد من الأندية الكويتية، بما يعكس الأثر الفعلي للشراكة والنتائج التي حققتها على مدار السنوات الماضية.

وأضاف أن استمرارية الرعاية منحت الأكاديمية الاستقرار اللازم لتوسيع خبرات لاعبيها وإتاحة فرص المشاركة أمامهم في البطولات والمعسكرات الخارجية، لما تمثله هذه التجارب من أهمية في رفع مستوياتهم الفنية وتعزيز ثقتهم بأنفسهم وقدرتهم على المنافسة.

وأكد أن رسالة أكاديمية «سفنتين فور سوكر» تتجاوز تعليم المهارات الفنية لكرة القدم، لتشمل بناء شخصية اللاعب وترسيخ الالتزام والطموح، مشيراً إلى أن الشراكة مع «بوبيان» تدعم جهود الأكاديمية لإعداد جيل رياضي واعد يمتلك المقومات اللازمة لمواصلة تطوره وتمثيل الرياضة الكويتية مستقبلاً.

لقطة جماعية لعدد من مسؤولي البنك والأكاديمية

«الخليج» يسدد المصروفات الدراسية عن أبناء الأسر المتعففة

بالتعاون مع «الهلال الأحمر» وضمن حملة «العودة إلى المدارس»

نجلاء العيسى تتسلم شهادة تقدير من فواز المزروعي

في إطار التزامه الراسخ بمسؤولياته الاجتماعية ودعمه المتواصل للقطاع التعليمي، أعلن بنك الخليج مساهمته في تسديد المصروفات الدراسية لعدد من الطلبة من أبناء الأسر المتعففة، وذلك بالتعاون مع جمعية الهلال الأحمر الكويتي، ضمن حملة «العودة إلى المدارس» التي تهدف إلى دعم الطلبة وتخفيف الأعباء المالية عن أسرهم مع انطلاق العام الدراسي الجديد.

وتأتي هذه المبادرة امتداداً للشراكة الاستراتيجية طويلة الأمد التي تجمع «الخليج» بـ «الهلال الأحمر»، والتي أثمرت على مدار السنوات الماضية تنفيذ العديد من المبادرات والمشاريع الإنسانية والاجتماعية الهادفة إلى دعم مختلف فئات المجتمع، لا سيما الأسر المتعففة، التي شملت تقديم المساعدات الإنسانية، والمساهمة في المبادرات المجتمعية والإغاثية المختلفة التي تركز على هذه الفئة، بما يعكس حرص الجانبين على تعزيز قيم التكافل الاجتماعي وترسيخ ثقافة العطاء والعمل التطوعي.

وعقب استقبالها وفداً من «الهلال الأحمر»، أكدت رئيسة التسويق في «الخليج»، نجلاء العيسى، أن البنك يعتز بشراكته الاستراتيجية الممتدة مع الجمعية، مشيدة بالدور الإنساني والمجتمعي الرائد الذي تضطلع به الجمعية على مختلف الصعد، سواء من خلال جهودها الإغاثية والإنسانية داخل الكويت أو مبادراتها الداعمة للمتضررين والمحتاجين في العديد من دول العالم.

وأشارت إلى أن «الهلال الأحمر» يعد نموذجاً يحتذى به في العمل الإنساني والتطوعي، لما يقدمه من خدمات ومبادرات نوعية تسهم في تعزيز التكافل الاجتماعي وترسيخ قيم العطاء والتضامن الإنساني، مؤكدة حرص البنك على مواصلة التعاون مع الجمعية لتنفيذ المزيد من المبادرات التي تخدم المجتمع وتدعم الفئات الأكثر احتياجاً.

من جانبه، قام المدير العام للجمعية، فواز المزروعي، بتسليم كتاب شكر للعيسى، تقديراً للدور المتميز الذي يقوم به البنك في دعم أنشطة وبرامج الجمعية الإنسانية والمجتمعية.

وأعرب المزروعي عن بالغ تقديره لمساهمات «الخليج» ومبادراته المستمرة في مجال المسؤولية الاجتماعية، مثمناً التزام البنك بدعم المشاريع الإنسانية والخيرية التي تنفذها الجمعية. وأكد أن هذه الشراكة الفاعلة تسهم في تعزيز الجهود الرامية إلى خدمة المجتمع وتلبية احتياجات الفئات المستحقة.

ويولي «الخليج» اهتماماً خاصاً بدعم التعليم باعتباره أحد الركائز الأساسية للتنمية المستدامة وتمكين الأفراد والمجتمعات. ومن هذا المنطلق، يحرص البنك على إطلاق ودعم المبادرات التعليمية التي تسهم في توفير فرص تعليمية متكافئة للطلبة، وتساعدهم على استكمال مسيرتهم الأكاديمية وتحقيق طموحاتهم المستقبلية.

كما تنسجم هذه الجهود مع استراتيجية البنك للاستدامة والتزامه بالمساهمة في تحقيق أهداف الأمم المتحدة للتنمية المستدامة، لا سيما الهدف الرابع المعني بالتعليم الجيد، والهدف العاشر الهادف إلى الحد من أوجه عدم المساواة، وذلك من خلال دعم الفئات الأكثر احتياجاً وتعزيز فرص اندماجها ومشاركتها الفاعلة في المجتمع.

ويؤمن البنك بأن الاستثمار في التعليم يمثل استثماراً طويل الأمد في التنمية البشرية والاقتصادية، ويسهم في بناء مجتمع أكثر ازدهاراً واستدامة للأجيال القادمة.

«برقان» يشارك في قمة IDC الكويت لرؤساء تقنية المعلومات

تأكيداً لالتزامه بالمساهمة في دعم المشهد التقني المتطور في الكويت

المطر خلال مشاركته في جلسة نقاشية

براك المطر متسلماً جائزة IDC CIO

فريق البنك في لقطة جماعية على هامش القمة

شارك بنك برقان في قمة IDC الكويت 2026 لرؤساء تقنية المعلومات (IDC KUWAIT CIO SUMMIT)، تأكيداً لالتزامه بالمساهمة في دعم المشهد التقني المتطور في الكويت، وتعزيز الحوار البنّاء حول الفرص والتحديات التي ترسم ملامح المرحلة المقبلة من التحول الرقمي.

وتحت شعار «نمو الأنظمة القائمة على وكلاء الذكاء الاصطناعي»، جمعت القمة هذا العام نخبة من رؤساء تقنية المعلومات والقيادات التنفيذية في قطاع التكنولوجيا وصنّاع القرار، لبحث ومناقشة الدور المتنامي للذكاء الاصطناعي والحوسبة السحابية والبنية التحتية للبيانات في تمكين المؤسسات من العمل بقدر أكبر من الذكاء والاستقلالية والمرونة.

ومثّل «برقان»: في القمة المدير العام لإدارة نظم المعلومات في البنك براك المطر، حيث شارك ضمن مسار (For The CIO – By The CIO) في جلسة نقاشية بعنوان «الذكاء الاصطناعي الوكيل: تجارب واقعية ونجاحات مبكرة».

> نخبة من قادة القطاع شاركوا في مناقشة طفرة الذكاء الاصطناعي الوكيل
> براك المطر

وناقش المطر إلى جانب نخبة من نظرائه في القطاع، التطبيقات العملية للذكاء الاصطناعي الوكيل، وتبادل وجهات النظر حول حالات الاستخدام الناشئة، وأولويات التطبيق، والاعتبارات التي يتعيّن على المؤسسات مراعاتها مع انتقال الذكاء الاصطناعي من مرحلة التجريب إلى التبني على نطاق مؤسسي.

وخلال القمة، تم اختيار براك المطر ضمن الفائزين بجوائز IDC CIO Excellence Awards 2026. وتم تكريم 30 من قادة قطاع التكنولوجيا الذين يساهمون في إعادة صياغة مفهوم القيادة في مجال تقنية المعلومات ودفع الابتكار الرقمي، وذلك وفق عملية تقييم دقيقة ومتعددة المراحل تجريها لجنة مستقلة من محللي IDC.

وخلال مشاركته، أكد المطر أن الاستفادة من إمكانات التقنيات الناشئة تتطلّب من المؤسسات تحقيق توازن بين الابتكار من جهة، والحوكمة القوية والأمن السيبراني والتطبيق المسؤول من جهة أخرى. وفيما يخص القطاع المالي تحديداً، شدد المطر على أهمية المضي قدماً في ترسيخ أطر أمنية متينة بالتوازي مع التطور الرقمي، إلى جانب تعزيز الوعي لدى العملاء لمواكبة التعقيد المتزايد الذي تشهده المنظومة الرقمية.

وتعليقاً على مشاركته، قال المطر: «تمثل أدوات الذكاء الاصطناعي تطوراً مهماً في كيفية توظيف التكنولوجيا لدعم المؤسسات، إلا أن قيمتها الحقيقية تعتمد في نهاية المطاف على مدى استخدامها بمسؤولية وفعالية. وفي القطاع المصرفي، لا يمكن فصل الابتكار عن الأمن والحوكمة والثقة. ومع تزايد تطور التقنيات، لا تقتصر مسؤوليتنا على تحصين الأنظمة التي تحمي عملاءنا، بل تمتد أيضاً لتزويدهم بالوعي اللازم للتعامل بأمان وثقة في بيئة مالية تتجه بشكل متزايد نحو الرقمنة».

ويأتي هذا النهج امتداداً لاستثمارات «برقان» المتواصلة في تعزيز قدراته في مجال الأمن السيبراني واعتماد التقنيات المتقدمة ضمن أطر راسخة للحوكمة والامتثال التنظيمي. كما يواصل البنك الاستفادة من أحدث التقنيات لتطوير بنيته التحتية للأمن السيبراني، مع الالتزام بالمعايير الدولية ومتطلبات بنك الكويت المركزي، وذلك استناداً إلى نهجه الثابت في توظيف قدرات الذكاء الاصطناعي المتقدمة ضمن أطر حوكمة محكمة.

وإدراكاً منه أن التكنولوجيا وحدها لا تكفي لمواجهة المخاطر الرقمية المتطورة، يواصل «برقان» التركيز على توعية العملاء وتثقيفهم. ويشمل ذلك دعمه المستمر لحملة التوعية المصرفية «لنكن على دراية» التي أطلقها بنك الكويت المركزي بالتعاون مع اتحاد المصارف ودعم البنوك المحلية، التي يساهم من خلالها البنك في رفع كفاءة الممارسات المصرفية الآمنة وزيادة إلمام العملاء بالمخاطر المالية والرقمية المستجدة.

وتعكس مشاركة «برقان» في قمة IDC الكويت لرؤساء تقنية المعلومات نهجه الشامل تجاه التحول الرقمي، والذي يرتكز على تبنّي التقنيات التي تسهم في تطوير التجربة المصرفية، مع ضمان أن يستند هذا التقدم إلى المرونة والحوكمة المسؤولة وتحسين الأمن السيبراني وثقة العملاء. ومن خلال مواصلة الاستثمار في قدراته التقنية والمشاركة في الحوارات المتخصصة على مستوى القطاع، يواصل البنك تركيزه على تقديم تجربة مصرفية لعملائه تكون أكثر حداثة وأماناً وقدرة على مواكبة المستقبل.

«طيران الجزيرة» و«Trip.com» تتعاونان لتسريع النمو ودعم السياحة

باراثان باسوباثي وسي تي أوي

أبرمت شركة طيران الجزيرة، أمس، شراكة استراتيجية مع مجموعة Trip.com، إحدى الشركات العالمية الرائدة في توفير خدمات السفر، بهدف توسيع نطاق حضور «طيران الجزيرة» في الأسواق العالمية، والتشجيع على الحجز المبكر، ودعم قطاعي السفر والسياحة المحليين.

وبموجب هذه الشراكة، ستوظف «Trip.com» قاعدة مستخدميها العالمية الواسعة وأدواتها للتنبؤ بالطلب ومنصاتها متعددة الأسواق لدعم شبكة طيران الجزيرة، لا سيما على الخطوط الجديدة، وتلك التي تشهد تفاوتاً في حركة السفر، وذلك من خلال تعزيز ظهور هذه الخطوط والحجوزات عليها، وكذلك تحفيز الطلب في أسواق المغادرة والوصول على حد سواء.

وتعليقاً على هذه الشراكة، قال باراثان باسوباثي، الرئيس التنفيذي لـ «طيران الجزيرة»: إن «هذه الشراكة مع مجموعة Trip.com تأتي كخطوة مهمة ضمن استراتيجيتنا للتوزيع والنمو. فبفضل منظومتها العالمية للطلب وإمكاناتها المتطورة في مجال البيع بالتجزئة المدعوم بالذكاء الاصطناعي، فإننا لا نعمل فقط على تسريع أداء شبكة وجهاتنا، بل نطور أيضاً أساليب الوصول إلى المسافرين والتفاعل معهم وتحويل اهتمامهم إلى حجوزات فعلية. نتطلع إلى العمل معاً لتعزيز مكانة الكويت كوجهة سياحية نابضة بالحياة ومركز فعال لربط الرحلات».

من ناحيته، قال سي تي أوي، الرئيس التنفيذي لقطاع الرحلات الجوية في «Trip.com»: «عبر الجمع بين شبكة طيران الجزيرة وخبرتها الطويلة في سوقها المحلي وبين الانتشار العالمي الذي تتمتع به Trip.com وقدراتها في تحليل الطلب والتكنولوجيا، يمكننا مساعدة طيران الجزيرة على الوصول إلى شرائح واعدة من المسافرين في الأسواق الدولية الرئيسية. وهدفنا هو تسليط الضوء على الخطوط الجديدة والناشئة ومساعدة المسافرين في الوقت نفسه على اكتشاف المزيد مما توفره الكويت. نتطلع إلى العمل بشكل وثيق مع طيران الجزيرة لدعم نمو منظومة السياحة والطيران في الكويت».

في أطار الاتفاقية، سيتعاون الطرفان أيضاً على الترويج للكويت كوجهة تستحق الزيارة أو المرور بها بين رحلتين، وهذا من خلال تصميم محتوى وباقات سفر وحملات ترويجية تستعرض ما تتميز به الكويت والمنطقة، بما يتماشى مع الجهود الوطنية لتنويع الاقتصاد وتحفيز السياحة الوافدة.

كما ستستفيد «طيران الجزيرة» من تقنيات «Trip.com» المتطورة للجيل الجديد في مجالي التوزيع والبيع، ما يمكّنها من تقديم خدمات أكثر ملاءمة لشرائح محددة من المسافرين، مثل الطلاب والمقيمين والمسافرين لزيارة الأهل والأصدقاء، إلى جانب زيادة العائد لكل مسافر من خلال تطوير باقات الأسعار والعروض على الخدمات الإضافية واستراتيجيات ترقية الخدمات.

وستساهم الشراكة أيضاً في تعزيز حضور علامة طيران الجزيرة«عبر المنصات الإعلامية المملوكة لـ«Trip.com»، والحملات التسويقية المشتركة، والمبادرات القائمة على إدارة علاقات العملاء، بما يعزز الوعي بالعلامة التجارية ويزيد تفاعل العملاء المحتملين ويساعد على تحويل اهتمام المسافرين إلى حجوزات فعلية.

ومن المتوقع أن تعزز هذه الشراكة قدرة«طيران الجزيرة» على مواصلة تقديم تجارب سفر موثوقة وعالية الجودة وبأسعار تنافسية، إلى جانب المساهمة في الرؤية الأوسع الرامية إلى تعزيز مكانة الكويت كمركز إقليمي بارز للطيران والسياحة.

Ooredoo تتوّج بـ 6 جوائز Stevie®

تقديراً لريادتها في الابتكار والتكنولوجيا والتحول الرقمي

عمر البسام

حصدت Ooredoo الكويت 6 جوائز مرموقة ضمن جوائز Stevie® الشرق الأوسط وشمال إفريقيا 2026، وذلك خلال حفل توزيع الجوائز الذي أقيم يوم 11 الجاري في إسطنبول، بحضور نخبة من قادة الأعمال والمؤسسات المبتكرة من مختلف أنحاء المنطقة.

ومثّل Ooredoo الكويت في الحفل عمر البسّام رئيس قطاع الموارد البشرية والخدمات الإدارية، الذي تسلّم الجوائز نيابةً عن الشركة، مؤكداً أن هذا التكريم يعكس جهود فرق Ooredoo والتزامها المستمر بالابتكار، وتطوير التكنولوجيا، وتعزيز تجربة العملاء والموظفين.

وحصدت Ooredoo الكويت 4 جوائز ذهبية، وجائزة فضية، وجائزة برونزيتين، وجاءت على النحو التالي:

الجوائز الذهبية:

- جائزة الابتكار في تطوير التكنولوجيا – قطاع الاتصالات
- جائزة أكثر فرق التكنولوجيا ابتكاراً للعام – قطاع الاتصالات
- جائزة الابتكار في توظيف المنتجات
- جائزة الابتكار في إدارة التكنولوجيا والتخطيط والتنفيذ – قطاع الاتصالات

الجائزة الفضية:

- القيادة النسائية في مجال الذكاء الاصطناعي

الجائزة البرونزية:

- جائزة الابتكار في تطوير العلامة التجارية

وخلال الحفل، ألقى عمر البسّام كلمة نيابةً عن Ooredoo الكويت، أعرب خلالها عن تقديره لفريق جوائز ستيفي على هذا التكريم، مؤكداً أن هذه الجوائز تمثل انعكاساً لشغف وإبداع وتفاني فرق Ooredoo في مختلف المجالات.

وقال البسّام: «بالنيابة عن Ooredoo الكويت، أتقدم بجزيل الشكر إلى فريق جوائز ستيفي على هذا التكريم المميز، الذي نعتز به باعتباره تقديراً لجهود فرقنا والتزامها المستمر بالابتكار والتميّز. إن حصولنا على هذه الجوائز في مجالات التكنولوجيا والابتكار والذكاء الاصطناعي وتطوير العلامة التجارية يعكس نهج Ooredoo الكويت في مواصلة التطوير، وتوظيف التكنولوجيا والابتكار لخلق قيمة حقيقية ومستدامة لعملائنا وموظفينا».

وأضاف: راء هذا الإنجاز فريق يتمتع بالشغف والإبداع وروح المبادرة، ويعمل كل يوم على تحدي المألوف، ورفع سقف الطموحات، وتحويل الأفكار إلى حلول وتجارب أكثر ذكاءً وتأثيراً. نحن نؤمن بأن الابتكار لا يقتصر على التكنولوجيا بحد ذاتها، بل يكمن في قدرتنا على استخدامها بطريقة تحدث فرقاً ملموساً في حياة عملائنا، وتمكّن موظفينا، وتدعم تطور أعمالنا. نحن فخورون بهذا الإنجاز، لكننا نراه في الوقت ذاته مسؤولية وحافزاً لمواصلة التقدم، والاستثمار في المواهب والتكنولوجيا، واستكشاف فرص جديدة للابتكار وإحداث أثر أكبر في المستقبل. شكراً لفريق جوائز ستيفي على هذا التقدير، ومبروك لجميع الفائزين والمشاركين الذين يواصلون دفع مسيرة الابتكار والتميّز في المنطقة».

وتأتي هذه الجوائز لتؤكد توجه Ooredoo الكويت نحو تجاوز التوقعات والتطوير المستمر بتجربة عملائها وموظفيها، من خلال الاستثمار في التكنولوجيا والابتكار، وتطوير الحلول والخدمات، وتعزيز ثقافة الابتكار داخل بيئة العمل.

كما يعكس هذا الإنجاز رؤية الشركة في أن التحول الرقمي لا يقتصر على تطوير التكنولوجيا فحسب، بل يمتد ليشمل طريقة تواصل الشركة مع عملائها، وتصميم تجاربهم، وتمكين موظفيها، وتطوير قدراتهم، وخلق بيئة عمل أكثر ابتكاراً وشمولاً.

وتؤكد الجوائز، التي شملت مجالات التكنولوجيا والذكاء الاصطناعي والتسويق وتطوير العلامة التجارية، قدرة فرق Ooredoo الكويت على العمل عبر تخصصات مختلفة لتحويل الأفكار المبتكرة إلى مبادرات ملموسة تحدث فرقاً حقيقياً في حياة العملاء والموظفين.

وفي هذا السياق، تواصل Ooredoo الاستثمار في رأسمالها البشري، باعتبار موظفيها عنصراً أساسياً في نجاح الشركة، مع التركيز على تطوير المواهب، والتعلم المستمر، وتمكين المرأة، وتعزيز بيئة عمل شاملة ومحفزة على الابتكار.

ويأتي هذا التكريم ليعزز مكانة Ooredoo الكويت كإحدى الشركات الرائدة في مجال الابتكار والتحول الرقمي والاتصالات في الكويت، ويمنح فرقها حافزاً إضافياً لمواصلة العمل على تطوير عالم عملائها وموظفيها، وتقديم تجارب أكثر ذكاءً وابتكاراً وتأثيراً.

وتُعد جوائز ستيفي الشرق الأوسط وشمال إفريقيا من أبرز برامج الجوائز التي تكرّم الابتكار والإنجاز في بيئة العمل في المنطقة، وقد شهدت نسخة 2026 أكثر من 1,400 ترشيح من دول مختلفة في منطقة الشرق الأوسط وشمال إفريقيا.

كوريا الجنوبية تتمسك بتسريع تطوير الذكاء الاصطناعي

رفض باي كيونج هون نائب رئيس الوزراء ووزير العلوم في كوريا الجنوبية، الدعوات الرامية إلى إبطاء وتيرة تطوير الذكاء الاصطناعي، مؤكداً ضرورة مواصلة بلاده الاستثمار في هذه التكنولوجيا.

وقال باي في منشور عبر وسائل التواصل الاجتماعي، إنه يجب على سيول الاستمرار في تطوير الذكاء الاصطناعي بدون توقف أو تأخير، مشيراً إلى أن بلاده لا تستطيع تحمل إبطاء وتيرة التقدم في هذه التكنولوجيا في ظل المنافسة العالمية المتسارعة.

وأضاف باي أنه إلى جانب تطوير النماذج اللغوية الكبيرة، يتعين على كوريا الجنوبية التوسع في تقنيات أخرى، مثل النماذج القادرة على فهم البيئات المحيطة والعمل داخل المنشآت الصناعية.

وتعتبر كوريا الجنوبية تطوير الذكاء الاصطناعي عنصراً أساسياً لتعزيز قدرتها على المنافسة، خصوصاً مع انتقال التكنولوجيا من مجرد نماذج لغوية إلى أنظمة يمكن استخدامها بشكل مباشر في المصانع والقطاعات المختلفة.

العدد 6353/ الخميس
17 سبتمبر 2026 م
6 ربيع الآخر 1448 هـ

الجريدة.
tawabil@aljarida.com

ياسمين عبدالعزيز تصور مسلسلها الجديد في نوفمبر

تعاقدت النجمة ياسمين عبدالعزيز على بطولة مسلسل جديد تخوض به السباق الرمضاني القادم مع المنتج تامر مرسي، لتستأنف العمل معه مرة أخرى.
المسلسل الجديد اجتماعي مليء بالإثارة والتشويق، وتبدأ الشركة المنتجة اختيار باقي فريق العمل من أجل التحضير وبدء التصوير في نوفمبر المقبل. ومن المقرر أن يكون المسلسل من الأعمال الضخمة، وبفريق عمل مختلف هذا العام.

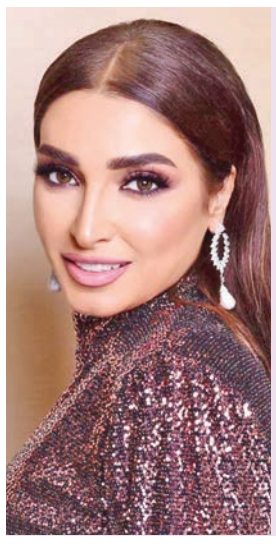

روجينا تطل بشكل مختلف في رمضان

تتعاون الفنانة روجينا مع المخرج المصري تامر عشري في مسلسلها الدرامي الجديد، المقرر عرضه في رمضان المقبل.
المسلسل الذي يجري اختيار فريق عمله، وسط تكتم من روجينا لحين الانتهاء من التفاصيل، بدأت تحضيراته أخيراً، وتراهن من خلاله على تقديم نفسها بشكل مختلف دراميا، في حين يتوقع عرضه بالنصف الثاني من رمضان.

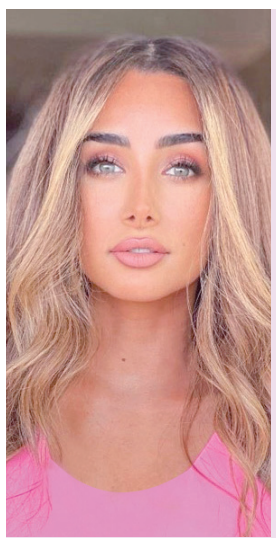

هنا وأحمد عبدالوهاب يجتمعان في رمضان

تعود الفنانة هنا الزاهد للدراما الرمضانية من خلال مسلسل جديد مع الفنان أحمد عبدالوهاب تأكد عرضه خلال شهر رمضان المقبل، وتدور أحداثه في 15 حلقة.
المسلسل الذي كتبه محمد رجاء، ويُخرجه محمود عبدالتواب، لم يتم الاستقرار على اسمه بشكل نهائي، فيما تقرر انطلاق التصوير خلال نوفمبر المقبل على أقصى تقدير.

ناصر الدوسري: «جمول» مسلسل تربوي اجتماعي برؤية معاصرة وأسلوب مختلف

تقدمه مؤسسة الإنتاج البرامجي المشترك ويُعرض في أكتوبر المقبل

فضة المعيلي

أكد الكاتب ناصر الدوسري أن مسلسل الأطفال الجديد «جمول» ينتمي إلى الأعمال الموجهة للصغار، حيث يحمل طابعاً تربوياً اجتماعياً برؤية معاصرة.

كشف الكاتب ناصر الدوسري عن تفاصيل مسلسل الأطفال الجديد «جمول»، تقديم مؤسسة الإنتاج البرامجي المشترك لمجلس التعاون لدول الخليج العربية، مؤكداً أن العمل يمثل عودة إلى الأعمال الموجهة للصغار، من خلال الجمع بين شخصية دُمية ومجموعة من الأطفال، كما في مسلسل «افتح يا سمسم»، لكنه يُقدَّم برؤية معاصرة وأسلوب مختلف.

فانتازيا وخيال

وأوضح الدوسري أن فكرة العمل تقوم على حضور شخصية جمول إلى جانب خمسة أطفال، في تركيبة تجمع بين التمثيل والشخصيات المحببة للأطفال، مشيراً إلى أن المسلسل يحمل طابعاً اجتماعياً وتربوياً برؤية معاصرة، ويتناول موضوعاته بأسلوب يجمع بين البساطة والمتعة، مع توظيف الأغاني في عددٍ من الحلقات، إلى جانب حلقات تحمل أجواءً فانتازية وخيالية.
وقال إن العمل يراهن بصورة أساسية على الوصول إلى الطفل، من خلال الحكاية والفكاهة والخيال، مبيناً أن حس الفكاهة حاضر بشكلٍ كبير في أحداث المسلسل، وهو ما يأملُ أن يُسهم في جذب الأطفال وجعلهم يتفاعلون مع الشخصيات والتجربة، وكذلك أن يحظى العمل بقبول الأهالي.

> المسلسل يجمع بين البساطة والمتعة وحلقاته تحمل أجواءً فانتازية وخيالية

تجارب سابقة

وأعرب الدوسري عن سعادته بخوض تجربة الكتابة في «جمول»، إلى جانب مجموعة من زملائه، منهم الكاتبة سارة الظفيري، لافتاً إلى أن المسلسل يتكون من نحو 13 حلقة، إخراج محمد عادل البلوشي، ومن المنتظر عرضه في أكتوبر المقبل، مؤكداً أن فريق العمل يترقب ردود أفعال الجمهور بعد العرض.
وأشاد بالمجموعة المشاركة من الأطفال، واصفاً إياهم بالمتميزين، ومشيراً إلى أن بعضهم يمتلك تجارب سابقة في التمثيل وشارك في أعمال درامية، الأمر الذي انعكس على أدائهم أمام الكاميرا.
ويشارك في بطولة العمل عبدالله الشامي، إلى جانب مجموعة من الأطفال، فيما يؤدي الفنان مشعل الفرحان شخصية جمول.
وفي ختام حديثه، أشاد الدوسري بالدور الذي تضطلع به مؤسسة الإنتاج البرامجي المشترك، مؤكداً أنها تخطو خطوات ثابتة نحو مزيد من الإبداع والتجديد، بقيادة مديرها العام الشيخ مبارك فهد الجابر، ما يعزز حضورها ودورها في تقديم أعمال خليجية نوعية تخاطب مختلف شرائح المجتمع، لا سيما الأطفال.

ناصر الدوسري مع «جمول»

النشمي يقدم ورشة متخصصة عن كتابة السيناريو

محمد النشمي

فضة المعيلي

يقدم الكاتب محمد النشمي ورشة احترافية متخصصة للكُتَّاب المتقدمين في مجال كتابة السيناريو، بعنوان: «اكتب معي الحلقة الأولى»، من يوم 28 إلى 30 الجاري، بمقر رابطة الأدباء الكويتيين.
وبهذه المناسبة، قال النشمي إن الورشة ستكون فعلية للكتابة، معلقاً: «سوف أكتب مع المشتركين الحلقة الأولى من مسلسل، ونحن في البداية سنحدد فكرته معاً، ثم نبدأ في تطويرها والعمل عليها خطوة بخطوة حتى نصل إلى كتابة الحلقة الأولى».
وأضاف أن طبيعة الورشة تقوم بشكل أساسي على الممارسة والتجربة، موضحاً أن الهدف ليس تقديم شرح نظري أو استعراض مجموعة من القواعد والمنهجيات، بل وضع المشاركين في أجواء الكتابة الحقيقية التي يعيشها الكاتب أثناء تطوير العمل الدرامي.
وأشار إلى أن المشاركين سيخوضون تجربة جماعية تُحاكي مراحل العمل على السيناريو، من بلورة الفكرة وتحديد عالم المسلسل وشخصياته، مروراً بتطوير الأحداث وبناء المسار الدرامي، وصولاً إلى صياغة الحلقة الأولى، بما يمنح الكاتب فرصة لاختبار أدواته الكتابية بصورة عملية ومباشرة.
وذكر النشمي أن الورشة تستهدف الكُتَّاب الذين يمتلكون معرفة سابقة وأساساً جيداً في كتابة السيناريو، ويسعون إلى تطوير تجربتهم والانتقال بها إلى مستوى أكثر احترافية، من خلال الاحتكاك المباشر بعملية صناعة الحلقة الدرامية، ومناقشة الخيارات الكتابية والتحديات التي تظهر أثناء عملية التطوير والكتابة.

درويش: فخور بتمثيل الكويت بقمة الإعلام العربي في دبي

عزة إبراهيم

أعرب المذيع بتلفزيون الكويت عبدالعزيز درويش عن سعادته وفخره بالمشاركة في قمة الإعلام العربي وتمثيل الكويت في الحدث الأكبر والأكثر تأثيراً على خريطة الإعلام في المنطقة العربية، تحت رعاية نائب رئيس الدولة رئيس مجلس الوزراء حاكم دبي الشيخ محمد بن راشد آل مكتوم، وتوجيهات النائب الثاني لحاكم دبي، رئيس مجلس دبي للإعلام الشيخ أحمد بن محمد بن راشد آل مكتوم.
وقال درويش إنه تواجد في دبي منذ أمس الأول للمشاركة في فعاليات هذه القمة السنوية، التي بدأت 15 سبتمبر الجاري وتستمر إلى اليوم الخميس، مضيفاً: «سعيد جداً بوجودي في دبي، لتمثيل بلدي الكويت، ونقل تجربة الإعلام الكويتي الرائدة إلى هذا التجمُّع الإعلامي العربي الكبير، ومشاركتي في مجموعة من الجلسات والحوارات والورش وحلقات البودكاست.

عبدالعزيز درويش

تجربة ثرية، والأجمل أن نكون جزءاً من صناعة الحوار، فهي أيام من الحوار، والأفكار، والتجارب، والإبداع، لنقرأ المشهد الإعلامي اليوم، ونستشرف ملامح الغد».
وأكد أن الإعلام يتغيَّر بسرعة، والمنصات تتغيَّر، والجمهور يتغيَّر، لكن يبقى السؤال الأهم: كيف نصنع إعلاماً قادراً على التأثير والاستمرار؟... «هذا أحد أهم الأسئلة التي نبحث عنها هنا في قمة الإعلام العربي، التي نجحت، على امتداد مسيرتها، في أن تتحوَّل إلى منصة استراتيجية رفيعة المستوى، تجمع تحت سقفٍ واحد رؤساء حكومات، ووزراء، وقيادات، ورموزاً سياسية وإعلامية وفكرية، ورؤساء تحرير صُحف، ورؤساء تنفيذيين لمؤسسات إعلامية مرموقة، إضافة إلى صُنَّاع المحتوى، وخبراء التكنولوجيا، وأكاديميين من حول العالم، لمناقشة تحوُّلات المشهد الإعلامي، والمشاركة في رسم ملامح مستقبله».
وتوجَّه درويش بالشكر لرئيسة اللجنة المنظمة لقمة الإعلام العربي منى المري، ومديرة نادي دبي للصحافة مريم ملا، وجميع الفريق العمل، على حُسن الضيافة والاستقبال، وكل مَنْ ساهم في نجاح الفعالية، و«تمنياتي للأشقاء دوام الازدهار والتقدُّم».

معرض «الطوابع الكويتية» 22 الجاري

عيسى دشتي: الطابع البريدي وثيقة تحفظ جزءاً من تاريخ الكويت

فضة المعيلي

أعلن أمين سر الجمعية الكويتية لهواة الطوابع والعملات عيسى دشتي، إقامة معرض «الخط العربي في الطوابع الكويتية» يوم 22 الجاري، الساعة السابعة مساءً، ويضم المجموعة الشخصية لعضو الجمعية أحمد بن حسين، وذلك بمقر الجمعية في مكتب بريد الجابرية.
ومن المقرر أن يُقام افتتاح المعرض تحت رعاية وحضور عضو شرف الجمعية الشيخة هالة بدر المحمد.
وأوضح دشتي أن المعرض يأتي ضمن سلسلة من المعارض والفعاليات الثقافية التي تحرص الجمعية على تنظيمها بهدف توعية أفراد المجتمع بأهمية الطابع البريدي، باعتباره أكثر من مجرَّد وسيلة بريدية، فهو وثيقة تحفظ جزءاً من تاريخ الكويت وثقافتها وفنونها.
وأشار إلى أن الطابع البريدي يضم العديد من العناصر والعلامات التي توثق المناسبة أو الحدث التاريخي الذي صدر من أجله، من بينها الخط المستخدم في كتابة اسم الدولة أو المناسبة. وقد أولى مصممو الطوابع الكويتية اهتماماً خاصاً بالخط العربي منذ بدايات إصدارها حتى اليوم، لما يمثله من قيمة جمالية وفنية تجعل الطابع أكثر تميزاً، إلى جانب دوره في إبراز الهوية الثقافية والتراثية.
وأكد دشتي أن الخط العربي يمثل جزءاً من التراث الكويتي العربي والإسلامي، لافتاً إلى ما يحظى به هذا الفن من اهتمام لدى الشباب والمهتمين في الكويت، الذين يمارسونه كهواية، ويبدعون في توظيفه باللوحات والأعمال الفنية المختلفة.
ويستعرض معرض بن حسين نماذج متعددة من الطوابع البريدية الكويتية التي تُبرز جماليات الخط العربي وتنوع أساليبه، بما يعكس ثراء هذا الفن وتعدُّد أشكاله وتكويناته.
ويكتسب المعرض خصوصيته من جمعه بين هوايتين يمارسهما بن حسين، هما: جمع الطوابع، وفن الخط العربي، حيث يسلط من خلال مجموعته الضوء على حضور الخط العربي في الطوابع الكويتية، مستعرضاً نماذج استخدمت فيها مجموعة من أشهر أنواع الخطوط العربية، منها: الديواني، والثلث، والكوفي، والنسخ، والرقعة، وغيرها.

عيسى دشتي

الجريدة
العدد 6353/ الخميس 17 سبتمبر 2026 م/ 6 ربيع الآخر 1448 هـ
foreigndesk@aljarida.com

واشنطن تلوّح بـ «مرحلة جديدة» ضد إيران خلال شهرين

بكين تدعو طهران إلى فتح «هرمز» والحوار مع دول الخليج

إيران تنشر 10 ألوية ساحلية وهيئة أركانها تهدد بإغراق السفن والبوارج الأميركية

اتهام للنظام الإيراني بارتكاب جرائم ضد الإنسانية بحق المحتجين والسويد تطرد أحد موظفي سفارة طهران

وانغ يي وعراقجي في بكين أمس (رويترز)

في ظل تعثر جهود إحياء مسار الدبلوماسية واستمرار حالة «اللا حرب واللا سلم» وتمدد التوتر إقليمياً، أكد نائب الرئيس الأميركي، جي دي فانس أن الصراع مع إيران سيدخل «مرحلة مختلفة تماماً في غضون شهرين».

وقال فانس، في تصريحات لـ «نيويورك بوست»، ليل الثلاثاء - الأربعاء، إن المرحلة الأولى من الصراع انتهت بعد «تدمير برنامج إيران النووي وجيشها وقدرتها على بسط نفوذها»، مشيراً إلى أن واشنطن انتقلت إلى مرحلة جديدة من التعامل مع طهران.

وأضاف أن المرحلة الثانية من الصراع تتمثل في ضمان عدم تمكّن إيران من إعادة بناء قدراتها العسكرية ونفوذها الذي كانت تتمتع به سابقاً، مع الحد من تداعيات النزاع على الأمن والاستقرار الدوليين.

وأكد أن «النظام الإيراني سيواصل فقدان السيطرة على هرمز حتى موعد الانتخابات، بعدما عادت حركة المرور عبر الممر الحيوي للطاقة عالمياً إلى أكثر بكثير من 50% من مستواها الطبيعي». وأشار إلى أنه لا يمكنه التنبؤ بالمستقبل، لكنه أيد اعتقاد الرئيس دونالد ترامب بأن الأمر سيدخل مرحلة مختلفة تماماً في غضون شهرين، لافتاً إلى أن ترامب هو القائد العام للقوات المسلحة، بالتالي فهو الشخص الذي يحدد متى تبدأ الصراعات ومتى تنتهي».

وأوضح أنه يتفهم «وجود شيء من نفاد الصبر لدى الشعب الأميركي، لكن جوهر ما يحدث حالياً هو أن الولايات المتحدة لا تشارك في عمليات هجومية؛ فنحن ببساطة لا نقوم بذلك».

وكرر حديث ترامب عن أن «الحرب ستنتهي فور انتهاء انتخابات الكونغرس؛ لأن إيران لن تتمكن من الصمود فترة أطول» في ظل حملة «المنبوذ الاقتصادي» والحصار البحري المفروض عليها.

تأثير وتوبيخ

ومع تصاعد جدل أميركي داخلي بشأن شن حرب يصفها البعض بغير الضرورية وتسببت بارتفاع أسعار المحروقات، أكد فانس، أن الولايات المتحدة لا يمكن أن تسمح بأن تكون سياستها في الشرق الأوسط «تابعة إسرائيل»، فيما نفى السفير الأميركي لدى إسرائيل، مايك هاكابي، أن يكون ترامب قد دفع أو ضُلل من أجل التحرك ضد إيران لخدمة مصالح الدولة العبرية.

وشدّد هاكابي على أن ترامب اتخذ قرار الحرب المشتركة مع إسرائيل ضد طهران بمحض إرادته، وأن رئيس الوزراء بنيامين نتنياهو لم يضغط عليه قطّ لخوضها.

ورأى هاكابي أن إيران في «أضعف حالاتها منذ نحو 47 عاماً ونصف العام» عسكرياً واقتصادياً، محدداً التعريف الأميركي للنصر بـ: «منع السلاح النووي، ووقف تخصيب اليورانيوم، وإعادة فتح هرمز، مع قيود محتملة على الصواريخ الإيرانية».

وجاء ذلك في وقت صوت مجلس النواب الأميركي، بالموافقة على إجراء لتقييد صلاحيات ترامب في حرب إيران ومطالبته بسحب القوات الأميركية المتمركزة في المنطقة، في «توبيخ سياسي قوي» لطريقة تعامل البيت الأبيض مع الأزمة، قبل نحو 6 أسابيع من انتخابات التجديد النصفي في نوفمبر المقبل.

دعوات صينية

وفي وقت تعوّل إدارة ترامب على قمة مرتقبة تجمعه بالرئيس الصيني شي جينبينغ، في واشنطن 24 سبتمبر الجاري، لإقناع بكين بالانضمام إلى جهود تشديد الخناق الاقتصادي على طهران، أجرى وزير الخارجية الصيني، وانغ يي، أمس، محادثات مع وزير الخارجية الإيراني، عباس عراقجي، في بكين.

وقال وانغ يي، وهو أيضاً عضو المكتب السياسي للجنة المركزية للحزب الشيوعي الصيني، إن استمرار إطالة أمد الصراع بين الولايات المتحدة وإيران لا يخدم المصالح المشتركة للأطراف المعنية ولا المجتمع الدولي، مضيفاً أن بلده تشجع طهران وواشنطن على التحلي بالعقلانية وضبط النفس، والعودة إلى مذكرة تفاهم إسلام آباد في أقرب وقت ممكن، وإعادة بناء آلية التفاوض على أساس التوافق الذي تم التوصل إليه، وإجراء مشاورات جوهرية بشأن القضايا التي تهم كل طرف.

وشدد على دعم الصين للحوار بين إيران ودول الخليج العربية وإظهار احترام متبادل لسيادة كل منهما على أراضيه وأمنه الوطني، لافتاً إلى أن بكين تدعمهما في حماية المصالح المشتركة للمنطقة بطريقة بناءة.

وحث وانغ جميع الأطراف على اتخاذ تدابير فعالة لإعادة فتح مضيق هرمز في وقت قريب، وإبقاء الممرات المائية الدولية مفتوحة وآمنة، وحماية استقرار النقل الدولي للطاقة واستقرار سلاسل الإنتاج وسلاسل الإمداد.

وأكد أن الصين لا ترغب في رؤية التوترات الإقليمية تمتد إلى اليمن والبحر الأحمر، وأنها تدعو جميع الأطراف إلى الامتناع عن الأعمال التي تزيد الوضع تعقيداً.

في غضون ذلك، أظهرت بيانات شحن أولية أن عدد السفن العابرة لهرمز ظل دون العشرة، إذ بلغ 4 أمس الأول، انخفاضاً من 7 في اليوم السابق، وهو ما يقل كثيراً عن متوسط عشرة أيام والبالغ 18 سفينة.

وبينما سمعت أصوات عدة انفجارات مدوية في جزيرة قشم الإيرانية دون أن تتضح أسبابها، هدد نائب رئيس هيئة الأركان، كيومرث حيدري، بأن استمرار الولايات المتحدة في عملياتها العسكرية سيؤدي إلى غرق قواتها وقطعها البحرية في مياه المنطقة وقتل جنودها. وزعم إصابة سفن حربية وبوارج أميركية وإلحاق أضرار بالغة بها قبل أيام.

ومع احتفاظ إدارة ترامب بإمكانية اللجوء إلى تنفيذ عمليات برية خاصة بمحيط هرمز أو ضد مواقع نووية حساسة، ادعى قائد القوة البرية في الجيش الإيراني علي جهانشاهي نشر 10 ألوية في سواحل مكران وبحر عمان ضمن خطوات لتعزيز جاهزيتها لصد أي هجوم.

اتهام وطرد

من جهة ثانية، اتهمت منظمة العفو الدولية النظام الإيراني بارتكاب «جرائم ضد الإنسانية» خلال قمع الاحتجاجات سنة 2022 والعام الحالي، فيم حين أعلنت السويد أنها استدعت السفير الإيراني لديها وأمرت بطرد أحد موظفي السفارة بسبب «أنشطة تستهدف المعارضين الإيرانيين فضلاً عن مصالح يهودية وإسرائيلية مختلفة وتتعارض مع اتفاقية فيينا».

سلة أخبار

كاتس: مستعدون لتنفيذ «خطة هجرة» في غزة

أكد وزير الدفاع الإسرائيلي يسرائيل كاتس، أمس، أن الجيش مستعد «للقضاء على حماس» من أجل «إنجاز المهمة» في غزة، ثم تنفيذ «خطة هجرة» في القطاع الذي يقطنه مليونا فلسطيني.

وقال كاتس في بيان: «لقد أُخليت رفح و70% من قطاع غزة من السكان، ودُمّرت الأنفاق والمنازل»، مضيفاً أن الجيش «يحمي سكان البلدات الإسرائيلية، ويقضي على العديد من الإرهابيين كل أسبوع».

جاء البيان رداً على انتقادات وجهها عوفر وينتر، المرشح للكنيست والعقيد السابق، بسبب الإعلان عن مقتل نائل أبوعبيد، قائد لواء رفح في «كتائب القسام» التابعة لحماس في غزة. وتساءل وينتر عن سبب وجود قائد لواء لـ «حماس» في رفح رغم «ثلاث سنوات من الحرب، وخمس فرق عسكرية قاتلت في غزة».

وأشار كاتس إلى أن تحركات الجيش في غزة تجري في إطار اتفاق «وقف إطلاق النار» و«التزام الولايات المتحدة والدول الشريكة بنزع سلاح حماس».

ومع ذلك، خلص إلى القول «ندرك جميعاً أن هذا لن يحدث، والجيش الإسرائيلي مستعد، بمجرد تلقيه الأمر بالقضاء على حماس، لإنجاز المهمة حتى نتمكن أيضاً من تنفيذ خطة الهجرة».

وكان كاتس قد صرح قبل ايام بأن إسرائيل مستعدة لإخراج الفلسطينيين من غزة بحراً وبراً، لكنها تنتظر المساعدة من واشنطن. ونفى السفير الأميركي لدى إسرائيل مايك هاكابي وجود أي خطة تهدف إلى «نقل أشخاص خارج غزة رغماً عن إرادتهم». غير أن كاتس وصف خطة الهجرة هذه بأنها طوعية، مؤكداً أن معظم الفلسطينيين يرغبون في المغادرة.

بيلاروسيا تفرج عن سجناء مقابل رفع واشنطن عقوبات

أفرجت بيلاروسيا عن 25 سجيناً سياسياً بالتزامن مع رفع واشنطن عقوباتها عن شركتين بالبلاد، وفق ما أعلن مبعوث الرئيس الأميركي دونالد ترامب إلى بيلاروسيا جون كول بعد زيارته مينسك.

ولا يزال المئات في سجون بيلاروسيا، الموالية لموسكو، بعد أن قمَع رئيسها ألكسندر لوكاشنكو، الذي يحكم البلاد منذ عام 1994، الاحتجاجات ضد إعادة انتخابه في 2020.

وأعادت واشنطن فتح الحوار مع مينسك، وخففت بعض العقوبات.

وقال كول عبر وسائل التواصل الاجتماعي: «أصبح 25 سجيناً أحراراً اليوم!»، ونشر صورة مع المفرج عنهم وبينهم صحافيون وناشطون، والذين يُتوقع نقلهم إلى ليتوانيا المجاورة.

عون: لحصر السلاح دون صِدام ولانهاء العداء مع إسرائيل

الرئيس اللبناني

عشية اجتماع باريس لدعم الجيش اللبناني وقوى الأمن، دعا الرئيس اللبناني جوزيف عون الدول العربية والأوروبية والولايات المتحدة إلى تقديم الدعم للقوات المسلحة لمواصلة مهامها بالانتشار في الجنوب، مؤكداً في الوقت نفسه تصميم الدولة على نزع سلاح «حزب الله» لكن دون «صِدام» داخلي.

وقال الرئيس اللبناني إن لبنان يسعى لاتفاق أمني مع إسرائيل بهدف إنهاء حالة «العداء» بين البلدين قد يكون مقدمة لاتفاق سلام لاحق، مؤكداً ألّا خيار آخر أمام بلاده سوى المفاوضات المباشرة منعاً لأي حرب جديدة.

وأكّد عون في مقابلة مع وكالة فرانس برس أن لبنان منفتح على أي قوة تستبدل قوة الأمم المتحدة العاملة في جنوب لبنان (يونيفيل) بعد انتهاء مهامها بحلول ديسمبر 2026، تفادياً لأي «فراغ».

ووصل عون، أمس، إلى باريس حيث يشارك اليوم إلى جانب نظيره الفرنسي إيمانويل ماكرون والعاهل الأردني عبدالله الثاني، بمؤتمر يهدف إلى حشد الدعم الدولي للجيش اللبناني.

وقال عون إن ما يطلبه المجتمع الدولي من لبنان يتطلّب «مساعدة للدولة اللبنانية»، مضيفاً «نحن سنتحمل مسؤوليتنا، لكن ينبغي أن يتحمل شركاؤنا، الدول العربية والأوروبية والولايات المتحدة، المسؤولية معنا بدعم الجيش وتقوية الدولة اللبنانية».

وأكّد عون «نحن لا نريد دعماً مؤقتاً، بل نريد خطة زمنية طويلة وخطة متكاملة»، معتبراً أن «مبدأ استعادة الدولة واستعادة قرار السلم والحرب يقوم على تقوية أجهزة الدولة وبالأخص الأجهزة الأمنية والجيش اللبناني».

وأضاف أن الهدف ليس دعم الجيش فقط بل «الهدف تقوية الدولة» لتتمكن من بسط سلطتها.

وجدّد الرئيس اللبناني التمسك بالمفاوضات مع اسرائيل، لكن «شرط أن يكون مسار الدبلوماسية ذا مصداقية وليس حبراً على ورق»، مضيفاً أنه عند توقيع اتفاقات أو تفاهمات «المطلوب من الطرفين أن يحترما توقيعهما ويتقيدا بما ورد في البنود».

وأشار إلى أن لبنان يسعى من تلك المفاوضات إلى «اتفاق أمني بالدرجة الأولى لإنهاء حالة العداء وانتشار الجيش على الحدود، ويمكن أن يكون مقدمة لاتفاق سلام لاحق، لكن لا يمكن أن نقفز مباشرة إلى اتفاق سلام، بل خطوة خطوة».

وشدّد على أن «الخطوة الأساسية هي الانسحاب الإسرائيلي وانتشار الجيش (اللبناني) على الحدود وعودة الأهالي والأسرى»، مطالباً بالانتقال إلى مناطق تجريبية جديدة في جنوب لبنان ينتشر فيها الجيش.

وشدّد عون على أن الدولة عازمة على المضي قدماً بقرارها حصر السلاح. وقال إن «الهدف ليس الصِدام، الهدف بسط سلطة الدولة وحصر السلاح بمسؤولية. ليس الهدف أن أبني دولة وأن يكون هناك صراع دموي بالداخل اللبناني وفتنة داخلية، الهدف بناء دولة دون الذهاب إلى حرب أهلية أو صراع داخلي».

وأكّد «نحن مصممون على إنهاء هذا الملف بطريقة سلمية، ولا نأخذ البلد إلى فتنة أو حرب أهلية داخلية... لا بد من إيجاد الحل بطريقة تفاوضية بطريقة الحوار» في الداخل.

وتابع عون «القرار اتخذ، وتنفيذه يخضع للظروف، الظروف المادية واللوجستية وإمكانات الجيش والظروف السياسية ولكن القرار اتخذ وسوف ينفذ».

وأشار في الوقت نفسه إلى أنه كان «واضحاً» مع الإيرانيين، الداعمين لحزب الله مالياً وعسكرياً، بأن «علاقتكم يجب أن تكون مع لبنان على قاعدة الاحترام المتبادل، وعدم التدخل بالشؤون الدخلية للبنانيين، لا مشكلة لدينا مشكلة بالعلاقة مع إيران، لكن مشكلتنا هي بالتدخل بالشؤون الداخلية».

ورداً على سؤال حول الانتخابات التشريعية المقبلة في إسرائيل، قال عون إنها شأن إسرائيلي داخلي. وأضاف «السؤال الذي نريد طرحه على الشعب الإسرائيلي والدولة الإسرائيلية وأي حكومة تأتي: هل تريدون استقراراً وأمناً وحالة اللاحرب على الحدود أم لا؟»، مؤكداً أن انسحاب القوات الإسرائيلية وانتشار الجيش اللبناني في الجنوب هو السبيل لتحقيق ذلك.

الاتحاد الأوروبي يعرض على كندا صفة «عضو شريك»

فون ديرلاين تقترح مجلس أمن أوروبياً وبروتوكولاً للطوارئ

في ظل توتر العلاقات بين إدارة الرئيس الأميركي دونالد ترامب مع كندا ومع حلفاء واشنطن الأوروبيين على الضفة الأخرى من الأطلسي، عرضت رئيسة المفوضية الأوروبية أورسولا فون ديرلاين، أمس، على كندا أن تصبح أول «عضو شريك» في الاتحاد الأوروبي.

وقالت فون ديرلاين في خطابها السنوي حول «حال الاتحاد» في ستراسبورغ مخاطبة رئيس الوزراء الكندي مارك كارني، الذي تلقى تصفيقاً حاراً من أعضاء البرلمان الأوروبي، «نريد الارتقاء بالعلاقات مع كندا إلى أعلى مستوى ممكن».

وتسعى كندا التي تخوض حرباً تجارية مع ترامب، إلى إيجاد شركاء جدد. في المقابل، تسعى أوروبا التي تشهد علاقاتها مع واشنطن توتراً مماثلاً، إلى حشد الدعم لاستراتيجيتها الرامية إلى إحداث توازن مع القوتين العظميين، الصين والولايات المتحدة.

ولا ينص الإطار القانوني للاتحاد الأوروبي حالياً على صفة «العضو الشريك»، ما يجعل المقترح سابقة مؤسسية جديدة. كانت ألمانيا قد اقترحت أخيراً منح أوكرانيا وضعاً مشابهاً يتيح لها المشاركة في بعض اجتماعات وزراء الاتحاد أو قممه من دون حق التصويت.

وتشمل أجندة الشراكة المقترحة مجالات تتجاوز التجارة التقليدية، بينها الأمن الاقتصادي، الصناعات الدفاعية، التكنولوجيا والذكاء الاصطناعي، الطاقة، القطب الشمالي، المعادن الحيوية، البطاريات، الحوسبة الكمّية والأمن السيبراني. كانت كندا أصبحت هذا العام أول دولة من خارج الاتحاد تنضم إلى برنامج «سايف» الأوروبي للمشتريات الدفاعية، في مؤشر إلى تنامي البعد الأمني في العلاقة.

بالتوازي، طرحت فون ديرلاين إنشاء «مجلس أوروبي للأمن» يضم دول الاتحاد وشركاء دوليين، بينهم كندا وبريطانيا والنرويج وأوكرانيا، بهدف تنسيق التعامل مع المخاطر الأمنية التي تواجه القارة. وقالت إن المفوضية ستطرح أفكارها لتحويل المجلس إلى واقع، معتبرة أن طبيعة وحجم المخاطر القائمة يجعلان ذلك أكثر إلحاحاً.

كما دعت إلى إنشاء «بروتوكول أمني للطوارئ» على غرار آلية المشاورات المنصوص عليها في المادة الرابعة من معاهدة «الناتو»، بحيث تستطيع أي دولة عضو طلب اجتماع عاجل عند تعرضها لتهديد. وتهدف الآلية إلى تنسيق رد أوروبي موحد على الحوادث التي تقع دون مستوى «العدوان المسلح»، لكنها تهدد الأمن القومي، مثل توغلات المسيّرات وأعمال التخريب والهجمات السيبرانية والهجمات الروسية الهجينة.

وتأتي هذه الدعوات في ظل سلسلة حوادث أمنية شهدتها دول أوروبية، كان آخرها العثور على مسيرة روسية مفخخة من طراز «جيربيرا2-» في البحر قبالة شمال بولندا، بعد أيام من غارة روسية استهدفت قطاراً على الحدود بين أوكرانيا وبولندا.

الى ذلك، قال الرئيس الليتواني جيتاناس ناوسيدا، عقب اجتماع لمجلس الأمن القومي في فيلنيوس أمس، إن الطائرة المسيّرة التي أسقطتها طائرات مقاتلة تابعة لحلف شمال الأطلسي (الناتو) فوق ليتوانيا أمس الأول، يُعتقَد أنها مسيّرة روسية انحرفت عن مسارها، مضيفاً أنه من المرجح أن الحادث لم يكن هجوماً متعمداً على ليتوانيا.

كارني يلقى ترحيباً من النواب في البرلمان الأوروبي

لافروف يتوعد الأوروبيين بحرب مختلفة وقصيرة

حذّر وزير الخارجية الروسي، سيرغي لافروف، أمس، من أنه إذا هاجمت أوروبا روسيا «فستكون الحرب قصيرة ومختلفة»، لينخرط بذلك في جدال روسي - أوروبي بدأ بتصريحات بولندية.

ونقلت وكالة أنباء «سبوتنيك» الروسية عن لافروف قوله: «لقد قلنا أكثر من مرة إننا لا ننوي مهاجمة أوروبا»، وأضاف: «لكن إذا هاجمتنا أوروبا، التي تتحدث يومياً عن الاستعداد للحرب ضد روسيا، فستكون حرباً مختلفة تماماً وستكون قصيرة جداً. آمل أن يُسمع هذا التحذير في العواصم الأوروبية».

وكان وزير الخارجية البولندي، رادوسلاف سيكورسكي، قال خلال مشاركته في مؤتمر «استراتيجية يالطا الأوروبية» بكييف في 12 الجاري: «إذا هاجمتنا روسيا وخلعنا القفازات، فأعتقد أننا سنهزم روسيا بسرعة كبيرة»، مستنداً في ذلك إلى أن حلف الناتو في أوروبا يمتلك «تفوقاً جوياً ساحقاً» على موسكو، وأنه قادر على الاحتفاظ بهذا التفوق وشل قطاع تكرير النفط الروسي خلال 6 أسابيع فقط حتى لو لم تتدخل الولايات المتحدة بشكل مباشر.

ورد مساعد الرئيس الروسي ورئيس الهيئة البحرية الروسية، نيكولاي باتروشيف، بأنه في حال انخرطت بولندا في عمل عسكري مباشر ضد روسيا، فإن «الدولة البولندية ستختفي وتزول من الوجود في غضون يومين أو ثلاثة أيام فقط»، مشيراً إلى أن موسكو لن تتردد في استخدام ترسانتها الكاملة، في إشارة واضحة للأسلحة النووية والاستراتيجية.

أما المتحدثة باسم وزارة الخارجية الروسية، ماريا زاخاروفا، فقد وصفت تصريحات سيكورسكي بأنها ناتجة عن حالة من «الروسوفوبيا الحادة التي أصابت الدماغ»، واعتبرت كلامه مجرد استعراض إعلامي لا يمت للواقع العسكري بصلة.

سوزا يجهز الأزرق لمواجهة اليمن استعداداً لـ «خليجي 27»

اليوسف وبن خليفة بحثا تطورات الكرة الخليجية والعالمية

حازم ماهر

يسابق مدرب الأزرق هيليو سوزا الزمن لتجهيز اللاعبين لبطولة خليجي 27 التي تقام في الفترة من 23 الجاري حتى 6 أكتوبر المقبل، والوصول بهم إلى مرحلة الانسجام المأمولة.

اجتمع رئيس مجلس إدارة الاتحاد الكويتي لكرة القدم، الشيخ أحمد اليوسف، مع وزير الرياضة والشباب في دولة قطر ورئيس الاتحادين القطري والخليجي لكرة القدم الشيخ حمد بن خليفة آل ثاني، في الدوحة أمس الأول.

وتباحث اليوسف وبن خليفة خلال الاجتماع آخر التطورات فيما يخص كرة القدم الخليجية والدولية.

وكان اليوسف اجتمع بالجهازين الإداري والفني ولاعبي منتخب الكويت قبل مغادرة الوفد الدوحة والتوجه إلى جدة، وحث اللاعبين على بذل المزيد من الجهد والعطاء خلال التدريبات وبطولة «خليجي 27»، وتمثيل الكويت خير تمثيل.

كما قام الشيخ حمد بن خليفة آل ثاني بزيارة تدريبات منتخب الكويت الوطني الأول لكرة القدم في المعسكر ذاته، للاطمئنان على أفراد الوفد.

مشاركة لاعبي الكويت

من ناحية أخرى، يتدرب «الأزرق» اليوم في مدينة جدة مكتمل الصفوف، بعد انضمام لاعبي الكويت الثمانية إلى الفريق، وهم خالد الرشيدي، وسعود الحوشان، ومحسن فلاح، ومحمد دحام، ويوسف ناصر، ورضا هاني، وأحمد الظفيري، وعبدالله القرزعي، وذلك استعداداً لبطولة خليجي 27 التي تستضيفها السعودية خلال الفترة من 23 الجاري حتى 6 أكتوبر المقبل.

خليجي 27 KHALEEJI 27 السعودية SAUDI 2026

وكان لاعبو الكويت شاركوا مع ناديهم في مواجهة الوحدة في الجولة الافتتاحية للمجموعة الأولى من منافسات دوري أبطال آسيا الثاني، التي أقيمت مساء أمس الأربعاء أثناء مثول «الجريدة» للطباعة، مما حال دون مشاركتهم في معسكر الدوحة.

البروفة الأخيرة

ويشهد تدريب اليوم الاستعداد للقاء المنتخب اليمني، الذي سيقام مساء غد الجمعة، في البروفة الأخيرة للبطولة الخليجية.

ويسابق الجهاز الفني للأزرق، بقيادة المدرب البرتغالي هيليو سوزا، الزمن لتجهيز اللاعبين والوصول بهم إلى المرحلة المأمولة من الانسجام والتناغم.

عيادة طبية في مقر الوفد

من ناحية أخرى، يخضع لاعبو الكويت للكشف الطبي تحت إشراف رئيس الإدارة الطبية بالاتحاد الكويتي لكرة القدم د. عبدالمجيد البناي، وذلك للوقوف على حالتهم ومدى تعرض أي منهم لكدمات أو إصابات خلال لقاء الوحدة.

ويقيم البناي عيادة طبية تم تجهيزها في مقر إقامة الوفد في جدة، وذلك لإخضاع اللاعبين للعلاج خلال بطولة «خليجي 27».

اليوسف وآل ثاني

26 لاعباً في قائمة الأخضر

وقع اختيار الجهاز الفني للمنتخب السعودي بقيادة المدرب اليوناني جورجيوس دونيس على 26 لاعبا للمشاركة في «خليجي 27».

واللاعبون هم: حامد يوسف، ونواف العقيدي، ومحمد العويس، وحسن كادش، وريان حامد، وجهاد ذكري، وعبدالإله العمري، ومتعب الحربي، ومحمد محزري، ونواف بوشل، وحسان التمبكتي، وزكريا هوساوي، وزياد الجهني، ومحمد كنو، ومحمد القحطاني، ومصعب الجوير، وعلاء الحجي، وناصر الدوسري، وعبدالله الخيبري، وصالح أبوالشامات، وهمام الهمامي، ومحمد أبوالشامات، وسلطان مندش، وعبدالله السالم، وفراس البريكان، وعبدالله الحمدان.

... والأبيض الإماراتي يعلن ممثليه

اختار الجهاز الفني للمنتخب الإماراتي بقيادة المدرب الكرواتي زلاتكو داليتش 26 لاعبا للدخول في القائمة المشاركة في بطولة خليجي 27.

واللاعبون الذي وقع عليهم الاختيار هم: خالد عيسى، وحمد المقبالي، وفهد الظنحاني، وماركوس ميلوني، وزايد الزعابي، وخالد الظنحاني، وخليفة الحمادي، وعلاء الدين زهير، وساشا ايفكوفيتش، ولوكاس بيمنتا، وايريك دي مينيزيس، وروبن فيليب، ولون بيريرا، وعبدالله حمد، وماماردو كوليبالي، وعصام فايز، وفابيو دي ليما، ونيكولاس خمينيز، وحارب عبدالله، وبرونو دي اوليفيرا، وعلي صالح، ويوري سيزار، وريتشارد أكونور، وجويلهرم داسيلفا، وسلطان عادل، وعثمان كمارا.

رفع علم الكويت في القرية الرياضية قبل «الآسياد»

«الأولمبي» يختتم تدريباته استعداداً للقاء أوزبكستان

مراسم رفع العلم

رتاج عبدالحسين وحباري الثويني

أقيمت مراسم رفع علم دولة الكويت في القرية الرياضية بمقر الوفود المشاركة بدورة الألعاب الآسيوية العشرين «آيتشي-ناغويا 2026» التي ستقام خلال الفترة من 19 سبتمبر الجاري حتى 4 أكتوبر المقبل.

وشهدت مراسم رفع علم دولة الكويت في سماء «آيتشي-ناغويا» باليابان حضور مدير بعثة الكويت ومدير عام اللجنة الأولمبية الكويتية اللواء طيار م. محمد سعيد الخلفان، ونائب مدير البعثة د. حسين السعيد وعدد من أعضاء البعثة.

وجرت المراسم في أجواء احتفالية عزف خلالها السلام الوطني الكويتي تزامناً مع ارتقاء العلم، في مشهد جسّد اعتزاز الرياضيين بتمثيل الكويت في هذا المحفل القاري الأكبر. وأكد الخلفان بالمناسبة أن الدورة تمثل محطة حصاد لجهود إعداد امتدت أشهراً عبر تنسيق متواصل بين اللجنة والاتحادات، لتأمين الجاهزية البدنية والفنية وتذليل كافة العقبات اللوجستية، مشدداً على أن الطموح يتعدى مجرد التواجد إلى انتزاع نتائج تنافسية مشرّفة تعزز مكانة الرياضة الكويتية قارياً.

من ناحية أخرى، يختتم منتخب الكويت الأولمبي تدريباته اليوم الخميس، استعداداً لمواجهة أوزبكستان المقرر لها الساعة 1:00 من بعد ظهر غد الجمعة، في الجولة الثانية من منافسات المجموعة الثالثة، ضمن دورة الألعاب الآسيوية «ناغويا 2026».

وكان منتخب الكويت قد تعادل مع المنتخب الفيتنامي بهدف لمثله في الجولة الأولى، فيما سحق المنتخب الأوزبكي نظيره الفلبيني بخمسة أهداف مقابل هدف.

معالجة الأخطاء

وعمل الجهاز الفني بقيادة المدرب الإسباني ديفيد دونينغا على تلافي الأخطاء والسلبيات التي وقع فيها اللاعبون في مواجهة فيتنام، التي لم يقدم فيها الفريق المستوى المأمول، وكان المنافس قريباً من الفوز.

ويضع دونينغا اليوم لمساته الأخيرة على الخطة التي سيلعب بها أمام منتخب أوزبكستان، وفقاً للمستوى الذي قدمه المنافس أمام الفلبين، الذي يتميز بفاعلية هجومه، وصلابة دفاعه، واللياقة البدنية المرتفعة للاعبيه.

ومن المنتظر أن يعتمد الأزرق على الجوانب الدفاعية، مع شن هجمات مرتدة لهز شباك المنتخب الأوزبكي، الذي يضم بين صفوفه لاعبين أكفاء، بينهم محترفون في الخارج.

وتابع دونينغا مباراة أوزبكستان والفلبين من المدرجات، للوقوف على مستوى الفريقين.

عنق الزجاجة

وتعد مواجهة أوزبكستان بالنسبة للأزرق بمنزلة «عنق الزجاجة»، فتحقيق نتيجة إيجابية يعني اقتراب الفريق من التأهل إلى الدور الـ 16، الذي سيتم حسمه في مواجهة الفلبين الأخيرة.

في المقابل، سيجري دونينغا تغييرات محدودة على التشكيل الذي سيدخل به اللقاء، لا سيما في ظل اتجاهه إلى الاعتماد على الأسلوب الهجومي، ويفاضل بين فواز المبيلش وطلال القيسي للمشاركة منذ البداية.

الخماسي الحديث

وعلى الصعيد الميداني لباقي الألعاب، تخوض اللاعبتان رتاج عبدالحسين وحباري الثويني في الساعة الرابعة من فجر اليوم غمار نصف نهائي فردي السيدات لرياضة الخماسي الحديث، التي تشمل اختصاصات المبارزة والحواجز والسباحة وسباق «الليزر-ران»، سعياً للعبور إلى المشهد الختامي.

وأوضح رئيس النادي الكويتي للخماسي الحديث ناصر الوليد أن المشاركة تأتي ثمرة لبطاقات التأهل الثلاث المكتسبة من بطولة آسيا السابقة، مشيراً إلى أن المنافسة تشهد مشاركة 36 لاعباً ولاعبة يمثلون 14 دولة ويبدأون مسارهم مباشرة من دور نصف النهائي، حيث يمثل الكويت في منافسات الرجال اللاعب محمد الصهيبي وسط جاهزية فنية عالية للجميع.

التيكبول

وفي مسابقة التيكبول، يفتتح اللاعب زيد عيدان المشاركة الكويتية في تصفيات فردي الرجال عند الساعة الثالثة فجراً بحثاً عن بطاقة التأهل للأدوار المتقدمة، يعقبه الثنائي باسل أحمد وعبدالوهاب القطان في تصفيات زوجي الرجال في السابعة والنصف صباحاً، متسلحين بآمال تحقيق بداية قوية تمهد الطريق إلى الأدوار النهائية في المعترك الآسيوي.

العربي يتعاقد مع ولد شيخ... وبدر طارق يدعم صفوف كاظمة

أبرم النادي العربي صفقة هجومية جديدة بالتعاقد مع الهولندي من أصول مغربية وليد ولد شيخ، لتدعيم صفوف الفريق الأول لكرة القدم، وذلك في أعقاب الاستقرار على فسخ عقد المدافع السنغالي خادم رسول. ويجيد ولد شيخ، المتوج بجائزة أفضل لاعب في دوري الدرجة الثانية الهولندي لعام 2024، اللعب في خط الوسط ومركز الجناح الأيمن، متسلحاً بخبرة احترافية متنوعة في الملاعب الأوروبية بعد تجارب سابقة مع أندية إينتراخت براونشفايغ الألماني، وهيراكليس، وورودا كيركراده، وفولندام، وغرافشاب الهولندية.

ميدانياً، يستضيف العربي نظيره الجهراء في السادسة والربع من مساء اليوم على استاد صباح السالم، في مواجهة ودية تهدف إلى رفع الجاهزية الفنية والبدنية للاعبين قبل استئناف منافسات النشاط الكروي في التاسع من أكتوبر المقبل.

وفي تحرك موازٍ داخل سوق الانتقالات المحلية، حسم نادي كاظمة صفقة ضم لاعب العربي السابق بدر طارق لتعزيز خطوطه، حيث جرى قيده رسمياً في سجلات اتحاد كرة القدم عقب حصوله على بطاقة الانتقال الحر بعد فك ارتباطه مع الأخضر.

ويواصل البرتقالي تحضيراته بخوض مباراة تجريبية مساء اليوم أمام التضامن بقيادة مدربه الكرواتي تاديتش الباحث عن الانسجام والجاهزية، في حين يركز مدرب التضامن البوسني إيغور على تصحيح مسار فريقه ومعالجة الأخطاء الفنية التي كلفته ثلاث هزائم متتالية في الجولات الأولى من الدوري الممتاز، علماً بأن التضامن كان قد تجاوز برقان ودياً بنتيجة ثلاثة أهداف مقابل هدف، وتنتظره تجربتان أمام اتحاد الشرطة ونادي الشامية يومي 24 و30 الجاري.

وعلى صعيد التحضيرات في نادي القادسية، يواصل الفريق الأول تدريباته اليومية المكثفة على استاد محمد الحمد تحت إشراف المدرب محمد إبراهيم، تأهباً لخوض أولى تجاربه الودية أمام اتحاد الشرطة يوم غد الجمعة بهدف الوقوف على مستويات اللاعبين وتجهيزهم للاستحقاقات الرسمية القادمة.

شقيقان كويتيان يتربعان على عرش الجوجيتسو الآسيوي

تكريم الشقيقين على منصة التتويج

توّج البطلان الكويتيان، الشقيقان عبيد وعبدالله حمود الرفيدي، إنجازاتهما القارية بانتزاع ذهبيتي فئتيهما السنيتين في ختام منافسات بطولة آسيا للجوجيتسو «AJP ASIA»، التي احتضنتها العاصمة الإماراتية أبوظبي وسط مشاركة قياسية تجاوزت ألفي لاعب يمثلون نخبة أندية وأكاديميات اللعبة على المستوى الدولي.

وشهد حفل الختام تقليد الشقيقين الميداليات الذهبية من قبل نائب رئيس الاتحاد الإماراتي للجوجيتسو محمد سالم الظاهري، وعضو مجلس الإدارة يوسف عبدالله البطران، وسط إشادة واسعة من الأجهزة الفنية والإدارية الحاضرة بالانضباط التكتيكي والمهارات الرفيعة التي أظهرها اللاعبان رغم حداثة سنهما، حيث لم يتجاوزا السابعة من العمر.

ويأتي هذا الحصاد القاري ليتوّج مسيرة استثنائية خاض خلالها الشقيقان ثلاثين نزالاً رسمياً على مدار الأشهر الثلاثة الماضية دون أن يتلقيا أي خسارة، ونجحا خلالها في إحراز 15 ميدالية في 6 بطولات متعاقبة، شملت بطولة الجائزة الكبرى في إسطنبول، وبطولتي تركيا وقطر الدوليتين، إلى جانب بطولتي الكويت ورابطة «GRAPPLING INDUSTRIES»، ليؤكدا تفوقهما المطلق في مختلف الاستحقاقات الإقليمية.

وأعرب البطلان عن اعتزازهما بتمثيل الرياضة الكويتية ورفع راية البلاد في هذه المحافل العالمية، مؤكدين عزمهما على مواصلة التدريب المكثف للحفاظ على سلسلة الانتصارات، في ظل الاستعدادات الجارية لخوض الاستحقاق الدولي المرتقب في العاصمة القطرية الدوحة خلال الشهر المقبل.

ليفربول يعمِّق أزمة توتنهام وأرسنال يتأهل بسهولة

سيتي يسعى لمواصلة انتصاراته أمام نوريتش في كأس الرابطة اليوم

ماك أليستر نجم ليفربول يسجل الهدف الأول

فاز ليفربول على ضيفه توتنهام هوتسبير بنتيجة 3-1، ليتأهل للدور الرابع ببطولة كأس رابطة المحترفين الإنكليزية لكرة القدم (كاراباو)، مساء أمس الأول.

عمَّق ليفربول أزمة توتنهام، بإقصائه من كأس رابطة الأندية الإنكليزية المحترفة لكرة القدم 3-1 أمس الأول على ملعب أنفيلد ضمن الدور الثالث، في حين بلغ أرسنال بسهولة الدور الرابع على حساب مضيفه إيبسويتش تاون 4-2.

سجَّل الأرجنتيني أليكسيس ماك أليستر (21) والهولندي كودي خاكبو (54) والبديل المجري دومينيك سوبوسلاي (90+1) لليفربول، فيما حمل هدف توتنهام الوحيد توقيع لاعب الوسط كونور غالاغر (69).

وتنفس المدرب الإسباني لليفربول أندوني إيراولا الصعداء بعد بلوغ الدور الرابع، عقب بداية موسم شهدت فوز فريقه في مباراة واحدة فقط مقابل ثلاثة تعادلات ضمن «بريميرليغ».

في المقابل، تتواصل معاناة المدرب الإيطالي روبرتو دي تزيربي مع توتنهام، فبعد إنفاق قياسي لإدارة النادي اللندني في سوق الانتقالات الصيفية، لم يحقق الفريق سوى فوز واحد هذا الموسم كان في الدور الماضي من كأس الرابطة بالذات أمام تشارلتون (5-1)، مقابل خسارتين وتعادلين في الدوري ومن دون تسجيل أي هدف.

أرسنال يهزم إيبسويتش

وواصل أرسنال بداية موسمه المثالية، محققاً فوزه السابع توالياً ضمن كل المسابقات، وجاء على حساب مضيفه إيبسويتش تاون 4-2.

ودخل المدرب الإسباني لأرسنال ميكل أرتيتا المباراة بتشكيلة معظمها من لاعبيه الاحتياطيين، فتألق اليافع ماكس داومان (16 عاماً)، بتسجيله هدفين (7 و47)، وأضاف نونو ماوديكي (16) والإسباني ميكل ميرينو (58) هدفين آخرين.

وأحرز الألباني أنيس محمدي (62) والبديل تشوبا أكبوم (90+1) هدفَي إيبسويتش.

وفي باقي النتائج، تغلَّب فولهام على مضيفه وست هام من المستوى الثاني (تشامبيونشيب) 3-2، وتخطَّى برنتفورد مضيفه ريدينغ من المستوى الثالث (ليغ وان) 2-1، فيما التحق بيتربورو من المستوى الثالث أيضاً بركب المتأهلين عقب تجاوزه ضيفه بارنسلي من المستوى عينه 7-6 بركلات الترجيح بعد تعادلهما 3-3 في نهاية الوقت الأصلي.

سيتي يواجه نوريتش

يبحث فريق مانشستر سيتي عن مواصلة سلسلة انتصاراته عندما يحل ضيفاً على نوريتش سيتي، المنافس في دوري الدرجة الأولى الإنكليزي (تشامبيونشيب)، اليوم.

ويدخل السيتي المواجهة بمعنويات مرتفعة، بعدما حقق خمسة انتصارات متتالية في جميع المسابقات، كان أحدثها الفوز على جاره مانشستر يونايتد بهدف نظيف في ديربي المدينة، الأحد الماضي، بفضل هدف مثير للجدل سجله النرويجي إيرلينغ هالاند.

ويأمل الفريق في إضافة انتصار جديد إلى سلسلة نتائجه الإيجابية، رغم أن مواجهة نوريتش قد تمنح الجهاز الفني فرصة لإراحة عدد من العناصر الأساسية وإجراء تغييرات واسعة على التشكيلة، في ظل ازدحام جدول المباريات المحلية والقارية.

ويمتلك مانشستر سيتي سجلاً قوياً في كأس الرابطة، بعدما تُوج باللقب تسع مرات، من بينها النسخة الماضية، كما حسم نهائي الموسم الماضي بالفوز 2- صفر على أرسنال، ليؤكد تفوقه بالمسابقة التي حقق فيها العديد من النجاحات خلال السنوات الأخيرة.

روبرتو دي تزيربي يعتذر

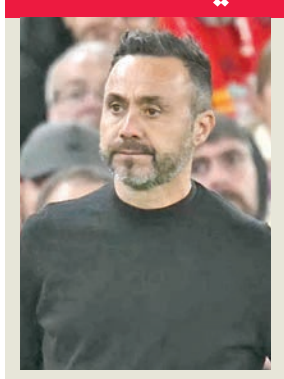

اعتذر المدرب الإيطالي لتوتنهام روبرتو دي تزيربي بعد خروج فريقه من كأس الرابطة الإنكليزية، بعد خسارته ضد ليفربول 1-3 أمس الأول، مُقراً بأن فريقه يمر بـ «مرحلة صعبة».

واعتبر المدرب السابق لمرسيليا الفرنسي أن فريقه غير محظوظ هذا الموسم، مضيفاً «علينا التسديد مرات أكثر، بطريقة أحسن، لكننا نعتذر عن النتيجة المخيبة والمحبطة لنا».

وتابع «إنها (الخسارة) غير عادلة، لكن يجب علينا تقبلها، وأن نكون أقوى في هذه اللحظة التي لا يقف فيها الحظ بجانبنا».

واستطرد «أنا صريح مع نفسي ومعكم، أعتقد أننا في خمس أو ست مباريات، كنا بالتأكيد غير محظوظين ضد نيوكاسل، وإيفرتون، وحتى ضد نوتنغهام، والليلة (الثلاثاء ضد ليفربول)».

وتأتي هذه البداية المخيبة، بعد احتلال «سبيرز» للمركز 17 في الدوري سنتين على التوالي، وانعتاقه من الهبوط في آخر جولة الموسم المنصرم.

ومنذ انقضائه، أنفق الفريق 300 مليون جنيه إسترليني (404 ملايين دولار) لإبرام 10 تعاقدات جديدة.

يوفنتوس لاستعادة التوازن في «يوروبا ليغ»

جانب من تدريبات يوفنتوس

يستقبل يوفنتوس ضيفه نيميغن الهولندي على ملعب «أليانتس ستاديوم»، في الجولة الأولى من دوري المجموعة الموحدة لمسابقة الدوري الأوروبي «يوربا ليغ» في كرة القدم.

وبعد بلوغه الملحق المؤهل للأدوار الإقصائية في دوري أبطال أوروبا خلال الموسمين الماضيين، يحوّل العملاق الإيطالي تركيزه إلى ثاني أهم المسابقات الأوروبية، آملا إحراز أول لقب قاري كبير له منذ 1996.

ويصطدم يوفنتوس بنيميغن في افتتاح مشوار الفريقين، حيث يتطلع أصحاب الأرض إلى التعويض بعد خسارة نهاية الأسبوع في الدوري، فيما يسعى الضيوف إلى تجاوز فترة تراجع في النتائج.

ويدخل يوفنتوس مرحلة الدوري في المسابقة القارية بطموح الرد سريعاً على أول هزيمة تلقاها هذا الموسم والتي جاءت الأحد أمام ساسوولو 2-3.

وتركت هذه الخسارة فريق المدرب لوتشانو سباليتي الذي تعاني صفوفه من إصابات عدة أبرزها لقائده مانويل لوكاتيلي والدولي الأميركي ويستون ماكيني، بسجل متذبذب في الدوري المحلي (فوزان وتعادل وخسارة).

ورغم ذلك، يبقى أداء الفريق على أرضه قويا بعد فوزه على بارما 2 - 0 وتعادله مع ميلان 1-1.

ويأمل سباليتي أن يبدأ فريقه المشوار بقوة على ملعبه، حيث فاز يوفنتوس في كل من مبارياته الأوروبية الثلاث الأخيرة.

من جهته، يعود نيميغن إلى إحدى المسابقات الأوروبية الكبرى للمرة الأولى منذ موسم 2008-2009، لكنه يتوقع اختبارا صعبا في تورينو. ويشارك النادي الهولندي في الدوري الأوروبي بعد خروجه المخيب من الدور التمهيدي الثاني لدوري أبطال أوروبا أمام بودو/غليمت، كما أنه حقق فوزا واحدا فقط في آخر 6 مباريات رسمية.

وفي باقي أبرز المباريات، يحلّ مرسيليا الفرنسي ضيفا على بشيكتاش التركي، ويلعب سيلتيك مع فرينتسفاروشي، وكريستال بالاس مع ليك يوزنان، وريال سوسيداد مع بورنموث.

مباريات اليوم

الدوري الأوروبي

ليفيسكي صوفيا	7:45	سالزبورغ	beINSPORTS HD3
كريتي	7:45	هوفنهايم	beINSPORTS HD1
بشيكتاش	10:00	مرسيليا	beINSPORTS HD3
سيلتيك	10:00	فرينتسفاروشي	beINSPORTS HD5
كريستال بالاس	10:00	ليك بوزنان	beINSPORTS HD4
يوفنتوس	10:00	نيميغن	beINSPORTS HD1
ليلستروم	10:00	تورينسي	beINSPORTS xtra1
ريال سوسيداد	10:00	بورنموث	beINSPORTS HD8
فكتوريا بلزن	10:00	سانت جلواز	beINSPORTS HD9

كأس الرابطة الانكليزية

مانشستر سيتي	9:30	نورويتش سيتي	beINSPORTS HD2

الدوري الإسباني

ريال بيتيس	8:00	خيتافي	beINSPORTS HD6
ملقه	10:30	فياريال	beINSPORTS HD6

الجريدة.

استدعاء ميسي لمباراة وداعية مع الأرجنتين

استدعي ليونيل ميسي إلى تشكيلة المنتخب الأرجنتيني لكرة القدم من أجل مباراة وداعية ضد بنين في 6 أكتوبر المقبل، وفق ما أعلن اتحاد البلاد للعبة أمس الأول.

وقرر ميسي في أواخر الشهر الماضي اعتزال اللعب مع المنتخب الأرجنتيني عن 39 عاماً، بعد أكثر من عقدين من علاقة حافلة بالشغف تخللها إحراز كأس العالم 2022 في قطر وخسارة نهائي 2026 في أميركا الشمالية، إضافة إلى الفوز بكوبا أميركا عامي 2021 و2024.

وقال رئيس الاتحاد الأرجنتيني كلاوديو تابيا في مقطع فيديو على منصة أكس إن المدرب ليونيل سكالوني قرر استدعاء ميسي «كي يحظى بالوداع الذي يستحقه حقا... هنا في الأرجنتين».

وستكون المباراة مع بنين الثالثة الأخيرة للأرجنتين خلال النافذة الدولية المقبلة، حيث تلتقي في 30 الجاري مع بوليفيا على ملعب «ماريو كيمبس» في كوردوبا، ثم مع بوركينا فاسو وبنين في 3 و6 أكتوبر على ملعب «مونومنتال» الخاص بريفر بلايت.

ويترك اعتزال نجم إنتر ميامي الأميركي حاليا وبرشلونة الإسباني وباريس سان جرمان الفرنسي سابقا، فراغا كبيرا في عالم كرة القدم الذي اعتاد إنجازات القائد الأرجنتيني منذ ظهوره الدولي الأول عام 2005.

وسبق لميسي أن أعلن اعتزاله الدولي أيضا بعد خسارة نهائي كوبا أميركا عام 2016، قبل أن يتراجع عن قراره ويعود للمشاركة في مونديال 2018، ثم يحقق المجد بعد أربعة أعوام في قطر.

وخاض 207 مباريات مع الأرجنتين، وهو أيضا الهداف التاريخي للمنتخب برصيد 125 هدفاً خلال مسيرة دولية امتدت 21 عاماً.

وفي نهائيات هذا العام، ألهم ميسي الأرجنتين لبلوغ نهائي جديد بعدما سجّل ثمانية أهداف وقدم تمريرتين حاسمتين، من بينهما مساهمة بارزة في العودة المثيرة أمام إنكلترا في نصف النهائي.

بولونيا يقيل تيديسكو

دومينيكو تيديسكو

أقال نادي بولونيا الإيطالي لكرة القدم، مدربه دومينيكو تيديسكو، الأربعاء، بعد أربع مباريات فقط بالدوري الإيطالي، وحل محله رافايلي بالادينو.

وتركت الخسارة التي تعرض لها بولونيا يوم الأحد الماضي أمام نابولي، الفريق في المركز السادس عشر بجدول الترتيب، وفي رصيده نقطة واحدة فقط حصدها من أول أربع مباريات.

وتولى تيديسكو تدريب الفريق في يونيو الماضي.

وفي بيان مقتضب، وجه بولونيا الشكر لتديسكو على «احترافيته وكفاءته»، مشيراً إلى أن النادي منح بالادينو عقداً يمتد حتى نهاية يونيو 2029.

وكان بالادينو (42 عاما) تولى تدريب مونزا، وفيورنتينا وأتالانتا.

وستكون أول مباراة يتولى فيها تدريب بولونيا يوم السبت المقبل أمام تورينو، قبل فترة التوقف الدولي الطويلة. وهذه ليست أول حالة تغيير مدرب في الدوري الإيطالي هذا الموسم، حيث أقيل فابيو غروسو هذا الشهر من تدريب فيورنتينا، الذي أعاد تعيين باولو فانولي.

موسم هيئة الشباب والرياضة 2027-2026

يشهد موسم هيئة الشباب والرياضة في دولة الكويت مجموعة متنوعة من الفعاليات والمعارض التي تنظمها نخبة من الشركات المتخصصة في صناعة الفعاليات، ليقدم موسما متكاملا يجمع بين الرياضة، والتوظيف، والتعليم، والتكنولوجيا، وريادة الأعمال، وغيرها من المجالات التي تستهدف مختلف فئات المجتمع، وبالأخص فئة الشباب.

وفي إطار هذا التنوع، اختارت هيئة الشباب والرياضة 6 فعاليات من تنظيم شركة زون للمعارض والمؤتمرات ضمن موسمها، وهي: معرض وظيفتي (Watheefti)، ميك أ موف (Make A Move)، بطولة الكويت المفتوحة للبلياردو (WNT Kuwait Open Pool Championship)، ألفا إكس الكويت (AlphaX Kuwait)، معرض نكسس (Nexus)، ومعرض دراستي (Derasti). ويأتي هذا الاختيار ليعكس تنوع الفعاليات التي تقدمها شركة زون، والتي تجمع بين المعارض المتخصصة والفعاليات الرياضية والمنصات الشبابية في مجالات مختلفة.

معرض وظيفتي 2026 (Watheefti)

ويهدف معرض وطني للتوظيف إلى تعزيز فرص الشباب الكويتي في سوق العمل وتشجيع العمل في القطاع الخاص، بمشاركة أكثر من 120 شركة من 14 قطاعًا، من خلال فرص التوظيف والمقابلات المباشرة وورش العمل والجلسات المتخصصة.

ميك أ موف (Make A Move)

مبادرة رياضية جامعية تقام في 6 جامعات في الكويت، وتهدف إلى تشجيع الطلبة على تبني أسلوب حياة أكثر نشاطًا وصحة، من خلال الجري وتحديات اللياقة والألعاب والأنشطة التفاعلية.

بطولة الكويت المفتوحة للبلياردو (WNT Kuwait Open Pool Championship)

بطولة عالمية تستضيف 256 لاعبًا دوليًا، من بينهم نخبة من نجوم الجولة العالمية، وتسهم في تعزيز مكانة الكويت كوجهة للبطولات والفعاليات الرياضية الدولية.

ألفا إكس الكويت (AlphaX Kuwait)

سباق عالمي للياقة البدنية يجمع بين الجري وتمارين اللياقة الوظيفية، ويقدم تجربة تنافسية حديثة تهدف إلى تعزيز ثقافة الرياضة والنشاط البدني.

معرض نكسس 2026 (Nexus)

منصة متخصصة في التكنولوجيا والابتكار وريادة الأعمال، تجمع شركات التكنولوجيا والمستثمرين وصناع القرار والشركات الناشئة، بهدف دعم التحول الرقمي ومنظومة الابتكار في الكويت.

معرض دراستي 2026 (Derasti)

أحد أكبر معارض التعليم العالي في الكويت، ويجمع الجامعات والمؤسسات التعليمية المحلية والدولية، لتمكين الطلبة من التعرف على البرامج الأكاديمية والمنح وفرص القبول والدراسة في الكويت والخارج.

وتعكس هذه المجموعة من المعارض والفعاليات تنوع قطاع صناعة الفعاليات في دولة الكويت، ودوره في تقديم منصات وتجارب نوعية تواكب اهتمامات الشباب وتدعم تطلعاتهم في مختلف المجالات.

كما يؤكد اختيار هذه الفعاليات ضمن موسم هيئة الشباب والرياضة أهمية التعاون بين الجهات الحكومية والشركات المتخصصة في صناعة وتنظيم الفعاليات، بما يسهم في تقديم موسم متنوع يخدم الشباب والمجتمع، ويدعم المجالات الرياضية والمهنية والتعليمية والتكنولوجية وريادة الأعمال.

الجريدة.
العدد 6353/ الخميس 17 سبتمبر 2026 م/ 6 ربيع الآخر 1448 هـ
www.aljarida.com

آخر كلام

الجريدة. aljarida
رئيس التحرير ناصر لافي العتيبي

إصلاح التعليم وجودته

أ.د. محمد المقاطع

نحيي وزير التربية على توجهاته المعلنة والهادفة إلى إصلاح التعليم لتحقيق بيئة تعليمية آمنة ومحفزة للتعليم والإبداع والتطوير.

وهو توجه استراتيجي من جهة، وتوجه مرحليٌّ من ناحية أخرى؛ لضرورة وجود مسار تعديل مباشر وتنفيذي في الأمور والموضوعات التي لا تحتمل التأخير، ويجب ألا تخضع للتأجيل، والتي ربما يكون منها ترشيق الجسد التعليمي من البطالة المقنعة والمتكدسة في مدارس وأجهزة الوزارة، بل يبارك تعجيل عجلة التكويت ويشجعه، فمستوى المعلم الكويتي اليوم في مستوى بعض المعلمين العرب من أصحاب الخبرة أو المهارات أو التأهيل المناسب، وربما يفوقهم.

لكن ينبغي الحرص على أن تكون المدارس والمؤسسات والأجهزة التعليمية بعيدة عن المزاجية والانتقائية، وفيها كفاءات متناظرة، وهو ما يتطلب تطويراً ومتابعة مستمرة للتأكد من جودة المعلم، مع تطبيق نظام خاص بتقييم المعلم ومعايير محددة لجودة تأهيله وجودة أدائه التعليمي، وفقاً لبرنامج خاص يتصل بـ "جودة المعلم"، ويتم الاسترشاد بالمرجعيات المعتمدة في هذا الخصوص لدى "اليونسكو" أو لدى أنظمة تعليمية متقدمة ونموذجية مثل النظام الفنلندي أو النظام الماليزي أو الياباني.

ولا يفوتنا أن نشير إلى أن التعليم في الكويت وخلال فترة العقدين ونصف العقد الماضية قد تعرض لحالات من التجريب و"القص واللصق" على نحو متكرر كل أربع أو خمس سنوات، سواء اتصل ذلك بالسلم التعليمي أو بمراحله أو بنظم التعليم وتغييرها أو بالمناهج وطريقة إقرارها وتغييرها أو حتى بالكتاب المدرسي، حتى يكاد المرء يشعر بحالة عدم الاستقرار التي يعيشها التعليم في الكويت بشكل لافت، وألد أعداء التعليم هو "حالة عدم الاستقرار"، وهي سبب هجرة الكثير من أبناء الكويت من التعليم الحكومي؛ بحثاً عن الأفضل في التعليم الخاص، وهو ليس بالضرورة كذلك.

وينبغي أن تكون هناك نظرة تنبع من المجتمع الكويتي نفسه وطبيعته، تنعكس على المناهج التعليمية، ومن أهمها الحرص على المواد أو المقررات التي تحرص على غرس القيم والتربية بالنموذج والقدوة، وتربط الشاب والفتاة بتقاليد بلاده الكويت وعاداتها، وأن يتم الحرص على متانة تعليم اللغة العربية، وأن تُعطى جرعات تعليمية تثقيفية للطالب بمجتمعه وهويته، على غرار ما كان يُدرَّس سابقاً تحت اسم "التربية الوطنية" لكن بنمط جديد ومنظور حديث يقسمها على جرعات طوال مدة الدراسة.

وكل تلك الأمور تعني ضرورة أن تكون جودة التعلم ومخرجاته هي جوهر الإصلاح، وليست أموراً شكلية أو إجرائية أو إعلامية فقط.

ومن هنا، لا مفر من عقد مؤتمر تعليم واسع لتقييم تجربة التعليم في الكويت وسبل تطويرها، فالنظام التعليمي الذي كان سائداً في الخمسينيات والستينيات والسبعينيات من القرن الماضي كان رصيناً ومتيناً وأثبت جودته بجودة مخرجاته وحصيلتهم العلمية وشخصياتهم التي قادت المجتمع الكويتي وطورته.

ولذلك، أتمنى من وزير التربية، بل من الحكومة برمتها أن تجعل التعليم العام نصب عينيها، وأن يكون تطويره حقيقياً لا مجرد هنّات هنا وهناك وأمور شكلية ودعائية لا تسمن ولا تغني من جوع.

ولا خلاف أن التعليم اليوم هو قوام المجتمعات الناجحة والمتقدمة، فالحرص عليه يعني حرصاً على حاضر الكويت ومستقبلها. ولا تنزلقوا للتعليم الإلكتروني الذي يؤدي إلى جمود العقل البشري، وتحل الآلة والميكنة محله بما في ذلك الذكاء الاصطناعي، وهو السر والسبب في تراجع كبريات الدول عن الاعتماد الكبير على التكنولوجيا في التعليم، وعودتها إلى التعليم الورقي والكتب للحفاظ على مهارات الإنسان الطبيعية وتطويرها.

«الفاشية» حرمتهم من الملاعب الإيطالية

أعلنت شرطة روما، أمس، منع 16 من مشجعي نادي روما من دخول الملاعب في جميع أنحاء إيطاليا، بعد أدائهم التحية الفاشية خلال مباراة الفريق أمام ضيفه أتالانتا في دوري الدرجة الأولى الإيطالي لكرة القدم.

وأوضحت الشرطة، في بيان نشرته «رويترز»، أمس، أن مُدد المنع تتراوح بين عام وخمسة أعوام، وتشمل أيضاً مباريات روما خارج إيطاليا ومباريات المنتخب الوطني.

وصدرت هذه العقوبات على خلفية قيام عدد من المشجعين بأداء التحية الفاشية خلال المباراة التي أقيمت في الخامس من سبتمبر الجاري، والتي حسمها روما بالفوز 1-2 بفضل هدفين متأخرين سجلهما ماريو إيرموسو وماتياس سولي.

ولا تُعد مظاهر التعاطف مع اليمين المتطرف أمراً مستجداً في كرة القدم الإيطالية، لا سيما بين بعض روابط المشجعين المتعصبين. كما سبق أن ربط ممثلو الادعاء بعض هذه المجموعات بشبكات للجريمة المنظمة، وأخرى مرتبطة باليمين المتطرف.

ورغم أن التحية الفاشية ليست محظورة صراحةً في جميع الحالات بموجب القانون الإيطالي، فإن المحاكم تنظر في كل واقعةٍ على حدة، فيما يمكن ملاحقة مرتكبيها استناداً إلى القوانين التي تُجرم إحياء الحزب الفاشي أو التحريض على الكراهية العنصرية.

جريمة قتل كل ساعة في الإكوادور

أعلنت الإكوادور فرض حالة الطوارئ في ثماني مقاطعات تشهد أعمال عنف مرتبطة بتجارة المخدرات.

وفرض الرئيس دانييل نوبوا الإجراءات الاستثنائية في سبع مقاطعات ساحلية، بينها غواياس، التي تضم مدينة غواياكيل الساحلية، وكذلك مقاطعة بيتشينتشا، حيث تقع العاصمة كيتو.

كما تشمل التدابير ثلاث بلدات في مقاطعات أزواي وبوليفار وكوتوباكسي، قالت الحكومة إن الهدف منها هو وضع حد لـ «اضطرابات داخلية خطيرة».

وخلال سنوات قليلة، تحوَّلت الإكوادور من إحدى أكثر دول أميركا الجنوبية أمناً إلى مركز رئيس لتهريب الكوكايين، في ظل نشاط عصابات ترتبط بكارتيلات المخدرات في كولومبيا والمكسيك.

وذكرت منظمة «إنسايت كرايم»، في تقرير نشرته وكالة الصحافة الفرنسية، أمس، أن معدل جرائم القتل العام الماضي يبلغ 51 جريمة لكل 100 ألف نسمة، بمعدل جريمة قتل كل ساعة تقريباً.

رياح وأوتاد

هل كل شيء عال العال؟

أحمد باقر

أخبار وتصريحات ومعلومات مهمة صدرت أخيراً من عدة وزارات يجب تأملها وأخذ الدروس المستفادة منها، مثل خبر إنهاء مستعجل لعقود أكثر من سبعة آلاف معلم ومعلمة من الوافدين وأبناء الكويتيات، وكذلك خبر الإحالة إلى التقاعد لعدد من الموظفين الكويتيين، والأهم هو أخبار الاكتفاء والانتظار الطويل الذي يعانيه بعض الخريجين الذين لم تعد وزارات الدولة بحاجة إلى تخصصاتهم، مثل بعض تخصصات التدريس وبعض التخصصات الهندسية وغيرها، مما يهدد ببطالة حقيقية أو مقنعة، وكذلك إغلاق بعض المهن في وجه بعض الخريجين مثل خريجي الشريعة.

هذه الأخبار ذكّرتني بتقارير عديدة صدرت من مجلس الأمة كتبتُ شخصياً أحدها عندما كنت مقرراً للجنة التشريعية في مجلس 1992، وكذلك تلك التي صدرت من مجلس التخطيط، وكلها نصت على ضرورة ربط مخرجات التعليم بمتطلبات سوق العمل، ولكن معظم هذه التقارير أُهملت، ولم يتم العمل بها حتى وصلنا إلى هذا الوضع الذي وصفته هذه الأخبار. وأعتقد أن الوضع سيتفاقم بسبب إضافي أيضاً وهو عدم القيام بالإصلاح الاقتصادي لتوفير فرص عمل جديدة حتى الآن.

وهذه الأوضاع التي وصلنا إليها تثبت، بما لا يدع مجالاً للجدل، أن كثيراً من أعمال مجلسي الأمة والتخطيط كانت مهمة وضرورية، وأنه ليس صحيحاً ذلك التشويه الذي تُرمى به جميع أعمال المجلسين مع تسليمنا بوجود بعض الأخطاء التي شابت أعمالهما.

كما تثبت هذه الأخبار أيضاً أنه ليس بالضرورة أن تكون جميع تصريحات المسؤولين في مدح أعمالهم صحيحة ومسلماً بها، فلا يجوز لمن يعمل أن يقوم بتقييم نفسه وعمله بنفسه، خصوصاً ونحن نسمع ونطلع على ملاحظات بعض العاملين والمتخصصين الذين تختلف آراؤهم تماماً عن تصريحات المسؤولين، ولذلك لا يمكن الحكم على أعمال هؤلاء المسؤولين دون الاطلاع على الرأي الآخر الذي يجدر أن ترحب به الحكومات، فلا يجوز إهماله أو عدم سماعه ما دام في إطار القانون والطرح العلمي البناء، كما قد يأتي الرأي الآخر بتفصيلات مهمة تكون قد غابت عن تصريحات المسؤولين.

لقد أصبح التزام جميع الجهات الحكومية بإظهار الرأي الآخر وقبوله عبر مؤسسات قانونية، ومناقشته مع المتخصصين والجمهور قانوناً في جميع دول العالم، ويعبر عنه أحياناً برقابة الجودة أو بالحوكمة أو بحرية التعبير، وتضع له الدول القوانين الحازمة في المكان المناسب في هيكل الدولة لجميع عمليات الإنتاج والعمل، وذلك لاكتشاف العيوب في وقتها وعدم المفاجأة بها، وكذلك لتوجيه العمل وتصحيحه على نحو يحقق المصلحة الحالية والمستقبلية وتجنب الأخطاء.

وقد تعلمتُ أثناء الدراسات العليا في بريطانيا والسويد وأيضاً بعد الاطلاع على تجارب الدول المتقدمة أثناء العضوية في المجلس والحكومة ضرورة فصل الرقابة والتقييم عمن يعمل في الأجهزة الحكومية من المسؤولين، وأن هذا الفصل واستقلال من يراقب ويقيّم عن منتج أو مقدم الخدمة يعتبر «ألف وباء» في رقابة الجودة والحوكمة لكي تؤتي ثمارها.

وفيات

عبدالله عادل عبدالعزيز علي
24 عاماً، شيع، الرجال والنساء: حسينية الإمام الحسين، سلوى، ق1، ش7، م27، ت: 60001406، 66122344، 65568717، 65568888

محمد عبدالله بجاد الحمد
29 عاماً، شيع، الرجال: العزاء في المقبرة، النساء: العدان، ق1، ش48، م34، ت: 65665034، 55776777، 99948300، 51514448

عبدالله فهد فهيد العجمي
50 عاماً، شيع، الرجال: جنوب عبدالله المبارك، ق4، ش415، م222، النساء: سعد العبدالله، ق1، ش104، م9، ت: 67778888، 94473993

شريفة منصور زيد العبدالله المنصور
أرملة: عبدالله ماجد صقر الماجد الغانم
88 عاماً، شيعت، الرجال: العزاء في المقبرة، النساء: الروضة، ق2، ش24، م21، ت: 66751000، 99032004، 66654591، 66699157

مريم إبراهيم حاجي
أرملة: عبدالرحمن عبدالرحيم بوكبر
89 عاماً، شيعت، (العزاء اليوم وغداً بعد صلاة العصر)، الرجال: ديوانية بوكبر، الرميثية، ق7، ش73، م16، النساء: الرميثية، ق7، ش73، م16، الباب الخلفي، ت: 99345773

مازن سعدي محمد بدران
86 عاماً، شيع، الرجال: العزاء في المقبرة، النساء: مشرف، ق2، ش1، م7، ت: 66648664

حجاب جريوي خرصان الحيان
86 عاماً، شيع، الرجال: صباح الناصر، ق1، ش27، م34، النساء: العارضية، ق10، ش1، ج5، م19، ت: 50966322، 55555194، 55754953

البحث عن الحب في إفريقيا... متعب!

أظهر بحث جديد أن الكلاب البرية الإفريقية بإمكانها قطع مسافة تزيد على أربعة آلاف كيلومتر عبر القارة بحثاً عن شريك، مشيراً إلى أن المجموعات المتبقية من هذه الأنواع المهددة بالانقراض أكثر ترابطاً مما كان يعتقد سابقاً.

ووجدت الدراسة، التي نشرتها «رويترز»، أمس، أن ثلاثة إخوة قطعوا مسافة 4126 كيلومتراً على مدار ثمانية أشهر، وهي أطول مسافة انتشار مسجلة لأي نوع من الثدييات في إفريقيا.

وتتبعت الدراسة، التي نُشرت في مجلة إيكولوجي، مجموعات من الكلاب البرية وهي تتحرك عبر آلاف الكيلومترات من مناطق يسيطر عليها البشر في زامبيا، وصولاً إلى خمسة بلدان مجاورة أو بالقرب منها.

وقطعت أربع مجموعات منفصلة متفرقة مسافة إجمالية بلغت 9863 كيلومتراً، أي ما يزيد على مثلَي عرض الولايات المتحدة.

وقال سكوت كريل- الباحث الرئيسي بالدراسة والأستاذ بجامعة ولاية مونتانا: «درست الكلاب البرية منذ 1991 ولم أكن أتخيل أننا سنستنتج في 2026 أن معظم مجموعات الكلاب البرية التي تواجه حالة طوارئ تهدد بقاءها في شرق وجنوب إفريقيا ربما تظل مترابطة».

تعيش الكلاب البرية في مجموعات ذات تسلسل هرمي صارم، إذ عادة ما يتكاثر الزوجان المهيمنان فقط داخل المجموعة. أما الأفراد الأقل رتبة، لا سيما الذين تتراوح أعمارهم بين سنتين وثلاث سنوات، فيجب عليهم الانتشار للبحث عن أزواج وتأسيس مناطق جديدة.

وجاء في الدراسة: «إما أن ينتظر الأفراد التابعون حتى يصبحوا مهيمنين ويكتسبوا القدرة من خلال مساعدة أقاربهم، أو يتفرقوا بحثاً عن فرص تكاثر».

وأحياناً ما يكون لهذه الرحلات ثمن باهظ. فقد نفق العديد من الكلاب البرية المشتتة بسبب أفخاخ من الأسلاك نُصبت لصيد لحوم الحيوانات البرية. وقطعت أنثى واحدة، تحمل الرمز إي.دبليو.دي 1355، مسافة 2300 كيلومتر من زامبيا إلى موزمبيق قبل نفوقها بأحد الأفخاخ في يونيو 2022.

وتتبع برنامج زامبيا للحيوانات آكلة اللحوم مسار الكلاب باستخدام أطواق مزودة بنظام تحديد المواقع العالمي (جي.بي.إس) فيما كانت تعبر الأنهار والطرق الرئيسة مراراً وتتسلق وتنزل من منحدرات وادي الصدع العظيم وتلتف حول المدن والبحيرات.

مواعيد الصلاة

الفجر	04:14
الشروق	05:33
الظهر	11:43
العصر	03:11
المغرب	05:51
العشاء	07:09

الطقس والبحر

العظمى	45
الصغرى	27
أعلى مد	02:28 صباحاً
	04:20 مساءً
أدنى جزر	09:52 صباحاً
	09:31 مساءً

الجريدة. aljarida
www.aljarida.com
يومية سياسية مستقلة

تصدر في الكويت عن شركة الجريدة للصحافة والنشر والتوزيع وتطبع في مطبعة بي دبليو البريطانية للطباعة
العنوان: العارضية الحرفية - قطعة 2 - الشارع الإعلامي - قسيمة 297 - جريدة الجريدة
تلفون: 22257036 / 22257037 - فاكس: 22257035 - ص. ب: 29846 صفاة 13159 الكويت
خدمة العملاء: تلفون: 1828111 - فاكس: 22252540

الإعلانات:
شركة الجريدة للصحافة والنشر والتوزيع
تلفون: 1828111 - داخلي: 700 - فاكس: 22252537
البريد الإلكتروني: ads@aljarida.com

الشكاوى والتوزيع:
شركة الجريدة للصحافة والنشر والتوزيع
تلفون: 1828111 - داخلي: 739 -
فاكس: 22252540

المقالات المنشورة تعبِّر عن آراء كتابها ولا تعكس بالضرورة رأي الجريدة.