aljarida
الجريدة
www.aljarida.com
الخميس
6 أغسطس 2026 م
23 صفر 1448 هـ
العدد 6317 - السنة العشرون
16 صفحة
السعر 100 فلس

مجموعة عمل لإطلاق مشروع منصة المرأة

الحويلة: ترسيخ مكانة الكويت في المؤشرات الدولية ذات الصلة بالمرأة

02

تعزيز كفاءة إدارة الأصول الحكومية

العبدالله ترأس اجتماعاً لمناقشة إنجاز خطط حصر أراضي الدولة وتصنيفها

ترسيخ استقرار الأمن الغذائي ومواكبة الأهداف التنموية

على طريق متابعته الحثيثة لإنجاز المشاريع المختلفة الهادفة إلى تحقيق نقلة نوعية في التنمية والإدارة الحكومية بالبلاد، ترأس رئيس مجلس الوزراء سمو الشيخ أحمد العبدالله اجتماعاً أمس لمناقشة آخر تطورات إنجاز خطط حصر وتصنيف الأراضي المملوكة للدولة، بما يعزز كفاءة إدارة الأصول الحكومية، واستقرار الأمن الغذائي، ويواكب أهداف الدولة التنموية.

حضر الاجتماع وزير الدولة لشؤون البلدية وزير الدولة لشؤون الإسكان عبداللطيف المشاري، ووزير الكهرباء والماء والطاقة المتجددة د. صبيح المخيزيم، ووزير التجارة والصناعة أسامة بودي، ووزير الدولة للشؤون الاقتصادية والاستثمار عبدالعزيز المرزوق، ورئيس ديوان رئيس مجلس الوزراء بالإنابة الشيخ خالد الخالد، والعضو المنتدب للهيئة العامة للاستثمار الشيخ سعود العبدالعزيز، والمدير العام للهيئة العامة للصناعة بالتكليف شملان الجحيدلي، ورئيس مجلس إدارة الشركة الكويتية للتخزين حازم العيسى.

العبدالله مترئساً الاجتماع أمس

محليات

العوضي: التعاون مع المؤسسات الدولية لتطوير الكفاءات الوطنية

03

التزام كويتي بحقوق الإنسان والرعاية الطبية

03

دوليات

4 أسباب وراء إعلان الجيش السوري «الجاهزية القصوى»

13

6 كويتيين ضمن قائمة «فوربس» لأقوى الرؤساء التنفيذيين

07

عصام الصقر

خالد الشملان

نواف السعود

بدر الخرافي

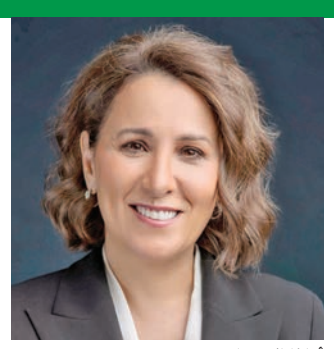

أدانا الصباح

أحمد العيدان

تقرير اقتصادي: صدمة «فيفا» بين إغراءات المال ونزاهة كرة القدم

06

«الاستثمارات الوطنية» تربح 12.3 مليون دينار في الربع الثاني

08

«كامكو إنفست» تربح 3.6 ملايين دينار في 3 أشهر

09

- Ooredoo تساهم بـ 5 ملايين دولار لصندوق «الاستجابة الطارئة»
- «مراد يوسف بهبهاني» تقدم 3 ملايين دولار

10

طهران تتردد في توقيع «اتفاق هرمز» وترامب يحذرها من التراجع

واشنطن ترفع عقوبات عن طائرتين عراقيتين و3 شركات مرتبطة بـ «الحرس»

صورة نشرتها «سنتكوم» على «إكس» لمقاتلة «إف ـ 35» أميركية مرفقة بتأكيد أن الممر الجنوبي لـ «هرمز» مفتوح أمام حركة السفن

طهران - فرزاد قاسمي

دخلت ترتيبات الملاحة في مضيق هرمز مرحلة اختبار حاسمة، مع تردد إيران في توقيع تفاهم مؤقت مع سلطنة عُمان، رغم التوصل إلى صيغة لتنظيم حركة العبور، في وقت صعّد الرئيس الأميركي دونالد ترامب ضغوطه على طهران، محذّراً من أن التراجع عن الاتفاق سيقابل بـ«ضربهم بشدة وقسوة».

ورجّح ترامب التوصل إلى الاتفاق بحلول اليوم، بينما كشف مصدر بوزارة الخارجية الإيرانية لـ «الجريدة»، أن طهران ومسقط أنجزتا بالفعل التفاهمات الأساسية بشأن ترتيبات مؤقتة للملاحة في المضيق. غير أن إيران أرجأت التوقيع، مطالبةً بضمانات أميركية مسبقة تتصل برفع الحصار البحري عن موانئها، والتزام بعدم استئناف العمليات العسكرية ضدها.

وبحسب موقع «أكسيوس» الأميركي، نقلاً عن مصادر، فإن التفاهم المقترح سيستمر 60 يوماً قابلة للتمديد، ويتضمن ترتيبات تمنح طهران جزءاً من مطالبها المتعلقة بإدارة المرور في «هرمز».

وفي خطوة منفصلة، أظهرت بيانات على الموقع الإلكتروني لوزارة الخزانة الأميركية أمس، رفع العقوبات المرتبطة بمكافحة الإرهاب عن 3 شركات طيران عراقية وطائرتين، كانت مدرجة بسبب صلاتها بالحرس الثوري الإيراني.

13

بسم الله الرحمن الرحيم
يا أيتها النفس المطمئنة ارجعي إلى ربك راضية مرضية فادخلي في عبادي وادخلي جنتي
صدق الله العظيم

شكر على تعاز

عائلة القصار

تتقدم بجزيل الشكر وعظيم الامتنان إلى
مقام حضرة صاحب السمو أمير البلاد
الشيخ/ مشعل الأحمد الجابر الصباح
وسمو ولي العهد
الشيخ/ صباح خالد الحمد الصباح
وسمو رئيس مجلس الوزراء
الشيخ/أحمد عبدالله الأحمد الصباح
وإلى أصحاب المعالي الشيوخ والوزراء الكرام
ولكل من تفضل بمواساتنا في وفاة فقيدتنا الغالية

آمنة سليمان مبارك القصار

سواء بالحضور شخصياً أو الاتصال هاتفياً أو برقياً
أو بالنشر في الصحف أو عبر وسائل التواصل الاجتماعي
سائلين الله العلي القدير أن يحفظهم وألا يريهم مكروهاً بعزيز

إنا لله وإنا إليه راجعون

منصة حكومية لمؤشرات المرأة وإبراز الجهود الوطنية لتمكينها

● الحويلة: ترسيخ مكانة الكويت في المؤشرات الدولية ذات الصلة بالمرأة
● لجنة المرأة بحثت آليات حصر الإحصاءات وتكامل الجهات المعنية

الحويلة خلال اجتماع لجنة المرأة

منصة رقمية موحدة لقطاع التعاون لتعزيز الحوكمة والتحول الرقمي

ترأست وزيرة الشؤون الاجتماعية وشؤون الأسرة والطفولة رئيسة لجنة شؤون المرأة د. أمثال الحويلة، أمس، الاجتماع الثاني للجنة بحضور ممثلي الجهات الحكومية الأعضاء لمتابعة تنفيذ قرارات الاجتماع الأول واستكمال مناقشة عدد من الملفات والمشروعات المدرجة على جدول الأعمال.

وقالت «الشؤون»، في بيان صحافي، إن الاجتماع شهد اعتماد تشكيل مجموعات العمل المنبثقة عن اللجنة ومناقشة مسودة مشروع منصة المرأة تمهيداً لاستكمال الإجراءات اللازمة لإطلاقها.

وأضافت أن الاجتماع تناول أولويات العمل المتعلقة بالمؤشرات والتقارير الدولية ذات الصلة بالمرأة وآليات حصر البيانات والإحصاءات الوطنية بما يسهم في دعم صناعة القرار وتعزيز التكامل بين الجهات المعنية.

وذكرت أن اللجنة أوصت بحصر المبادرات والمشروعات الوطنية المتعلقة بالمرأة وتوثيقها وقياس أثرها وإبرازها ضمن أعمال اللجنة ومنصة المرأة بما يعكس الجهود الوطنية المبذولة في مجال تمكين المرأة وتعزيز مشاركتها في مختلف المجالات.

ونقل البيان عن الحويلة تأكيدها أن اللجنة تواصل عملها وفق خطة واضحة ترتكز على تعزيز التنسيق بين الجهات الحكومية والاستفادة من البيانات والمؤشرات الوطنية والدولية بما يدعم تطوير السياسات والمبادرات الوطنية.

وشددت على أهمية مواصلة العمل المشترك بما يرسخ مكانة دولة الكويت في المؤشرات الدولية ذات الصلة بالمرأة ويعزز حضورها في مجالات التنمية والمشاركة المجتمعية.

في مجال آخر، أكدت الحويلة أهمية إنشاء منصة رقمية موحدة لقطاع التعاون، في إطار تنفيذ لائحة تنظيم العمل التعاوني الجديدة ودعم جهود الوزارة في التحول الرقمي وتطوير منظومة العمل.

وقالت الحويلة، في تصريح صحافي عقب اجتماعها مع مسؤولي جامعة الخليج لبحث التصور الأوّلي للمنصة، إن الاجتماع ناقش مشروع بروتوكول تعاون بين الوزارة والجامعة، بما يعزز الشراكة بين الجانبين ويوظف الخبرات الأكاديمية والتقنية للجامعة لخدمة المجتمع.

وأضافت أنه تم استعراض المراحل الأوّلية لتصميم المنصة التي ستعمل على توحيد الخدمات والإجراءات الخاصة بقطاع التعاون وربط الإدارات المختصة بمتابعة الجمعيات التعاونية ضمن منظومة إلكترونية متكاملة، بما يسهم في تسريع الإجراءات ورفع كفاءة الأداء وتعزيز الحوكمة والرقابة.

وأوضحت أن الخدمات التي ستتضمنها المنصة تشمل إدارة التعاقدات والممارسات والمناقصات وطلبات عروض الأسعار إلكترونيا، إضافة إلى خدمات الشؤون الإدارية والمالية وإدارة المخازن وطلبات التوظيف والترشيح لتطوير أعمال الجمعيات وميكنة إجراءاتها.

وذكرت أن المنصة الرقمية الموحدة تمثل نقلة نوعية في تطوير قطاع التعاون، وستوفر بيئة إلكترونية متكاملة تعزز الشفافية وترفع كفاءة الخدمات وتواكب توجهات الدولة نحو التحول الرقمي بما يخدم الجمعيات التعاونية والمساهمين والمستهلكين.

الفليج: تقارير الاستدامة البيئية تعزز الحوكمة

الوزيرة بحثت مع سفير اليابان التعاون البيئي والغذائي

ثمنت وزيرة الدولة لشؤون الاستدامة د. ريم الفليج قرار مجلس الوزراء بشأن مبادرة «منظومة تقارير الاستدامة البيئية الحكومية» مؤكدة أن اعتماد المبادرة يمثل خطوة وطنية مهمة نحو ترسيخ الاستدامة في العمل الحكومي وتعزيز الحوكمة والشفافية ورفع كفاءة الأداء البيئي في الجهات الحكومية.

وقالت الفليج، لـ«كونا»، أمس الأول، إن المنظومة تهدف إلى وضع إطار حكومي موحد لإعداد تقارير سنوية تقيس الأداء البيئي للجهات الحكومية، وترصد مدى التزامها بمؤشرات الاستدامة، مضيفة أن المنظومة تسهم في توفير بيانات دقيقة وقابلة للقياس وتحديد فرص التحسين وتعزيز كفاءة استخدام الموارد ودعم اتخاذ القرارات المبنية على البيانات.

وأوضحت أن تكليف مجلس الوزراء لها بصفتها المشرفة على الهيئة العامة للبيئة، بالتنسيق مع الجهات الحكومية المعنية ومتابعة جهودها المتعلقة بخطة عمل المنظومة، يعكس حرص الدولة على تحويل الاستدامة إلى ممارسة مؤسسية قائمة على القياس والمتابعة والتطوير المستمر، بما يضمن تكامل الجهود الحكومية وتحقيق الأهداف البيئية المنشودة.

وذكرت الفليج أن المرحلة المقبلة ستشهد العمل مع الجهات المعنية لتحديد آليات إعداد التقارير ومتابعة مؤشرات الأداء والموقف التنفيذي لكل جهة، تمهيداً لرفع تقرير سنوي إلى مجلس الوزراء، يتضمن مستوى الالتزام والنتائج المحققة وأبرز التحديات والتوصيات.

وأشارت إلى أن إعداد هذه التقارير من شأنه دعم الوفاء بالتزامات الكويت المناخية والبيئية الدولية، ويحافظ على موارد الدولة للأجيال القادمة.

في مجال آخر، بحثت الفليج وسفير اليابان لدى الكويت موكاي كينيشيرو أمس أوجه التعاون البيئي بين البلدين في مجال الاستدامة والأمن الغذائي.

الفليج خلال استقبال السفير الياباني

وقالت الفليج، لـ«كونا»، إنه تم خلال اللقاء استعراض الفرص المتاحة لتعزيز الشراكة وتبادل الخبرات بما يدعم الجهود الرامية إلى تحقيق الاستدامة البيئية.

وأوضحت أن اللقاء تناول أيضا سبل تطوير التعاون في المجالات المرتبطة بالإنتاج الزراعي وسلاسل الإمداد الغذائي.

وذكرت أنه تمت أيضا مناقشة عدد من الموضوعات ذات الاهتمام المشترك في المجال البيئي، بما يسهم في دعم الأهداف التنموية للبلدين.

محافظ الفروانية: تعزيز الشراكة مع «الداخلية» لترسيخ الأمن

استقبل مدير أمن المحافظة ومساعده... وبحث التعاون مع «لوذان البيئية»

أكد محافظ الفروانية، محافظ العاصمة بالإنابة، الشيخ عذبي الناصر، أن محافظة الفروانية تحرص على تعزيز التنسيق والتكامل مع وزارة الداخلية والأجهزة الأمنية، انطلاقاً من الإيمان بأهمية الشراكة المؤسسية في ترسيخ الأمن والنظام العام، والحفاظ على سلامة الأرواح والممتلكات، وتقديم أفضل الخدمات للمواطنين والمقيمين.

جاء ذلك خلال استقباله، صباح أمس، في ديوان المحافظة، مدير أمن محافظة الفروانية، العميد فيصل الرباح، ومساعده العميد يوسف الصولة، بمناسبة صدور قرار تعيينهما في منصبيهما الجديدين.

وتقدّم الناصر لهما بخالص التهاني والتبريكات، متمنياً لهما التوفيق والسداد في أداء مهامهما الجديدة، بما يسهم في تعزيز المنظومة الأمنية وتحقيق أعلى مستويات الأمن والاستقرار في الفروانية، مشيداً بما يبذله منتسبو وزارة الداخلية من جهود مخلصة وتضحيات في سبيل حفظ أمن الوطن واستقراره.

من جانبهما، أكد الرباح والصولة حرصهما على مواصلة العمل بروح الفريق الواحد، وتعزيز التعاون والتنسيق مع الفروانية، بما يحقق المصلحة العامة، ويعزز الأمن والاستقرار، ويواكب توجيهات القيادة السياسية الرامية إلى ترسيخ الأمن وخدمة الوطن والمواطن.

واستقبل المحافظ الناصر نائب رئيس مجلس إدارة مجموعة لوذان البيئية، د. مشاري المطيري، يرافقه الرئيس التنفيذي للمجموعة م. مشعل الشويطر، ومدير تطوير الأعمال م. معاذ عرسان.

الناصر مستقبلاً الرباح والصولة

وجرى خلال اللقاء استعراض سبل تعزيز التعاون المشترك في تنفيذ المبادرات البيئية والمجتمعية، وبحث آليات دعم البرامج التي تسهم في ترسيخ مفاهيم الاستدامة والارتقاء بجودة الحياة، بما ينسجم مع توجهات الدولة في التنمية المستدامة.

وأكد المحافظ أهمية الشراكة والتعاون مع مؤسسات المجتمع المدني والقطاع الخاص، لإقامة المبادرات النوعية ذات الأثر الإيجابي، مؤكداً حرص محافظة الفروانية على دعم كل المبادرات التي تخدم المجتمع وتعزز الوعي البيئي.

معرفي: التزام كويتي بدعم الشراكة المتميزة مع الأمم المتحدة

قدم سفير الكويت لدى كينيا، أنس معرفي، أمس، أوراق اعتماده ممثلاً دائماً لدى برنامج الأمم المتحدة للبيئة ولدى برنامج الأمم المتحدة للمستوطنات البشرية إلى المديرة العامة لمكتب الأمم المتحدة في نيروبي، زينب بانغورا.

وذكرت السفارة الكويتية في نيروبي في بيان، أن السفير معرفي نقل إلى المديرة العامة لمكتب الأمم المتحدة تحيات سمو أمير البلاد الشيخ مشعل الأحمد وسمو ولي العهد الشيخ صباح الخالد ورئيس مجلس الوزراء سمو الشيخ أحمد العبدالله، ووزير الخارجية الشيخ جراح الجابر وتمنياتهم لها بموفور الصحة والعافية.

وأشاد السفير معرفي بالعلاقات الثنائية المتميزة بين الكويت ومنظمة الأمم المتحدة خلال العقود الستة الماضية، مستذكراً الدور التاريخي والمحوري، الذي أدته المنظمة في تحرير الكويت من الغزو العراقي الغاشم، مشيراً إلى التزام الكويت بالعمل المشترك مع المنظمة لتعزيز أوجه التعاون التي تسهم في تعميق العلاقات الثنائية مع برنامجي الأمم المتحدة للبيئة والمستوطنات البشرية والشراكة والدعم الذي تقدمه الكويت للبرنامجين.

من جانبها، أعربت المسؤولة الأممية عن صادق تحياتها إلى الكويت قيادة وشعباً وحرصها على تعزيز العلاقات الثنائية في مختلف المجالات، متمنية للسفير معرفي التوفيق والنجاح في أداء مهام أعماله.

معرفي يقدم أوراق اعتماده إلى بانغورا

السفير المضف يبحث مع مالطا سبل التعاون

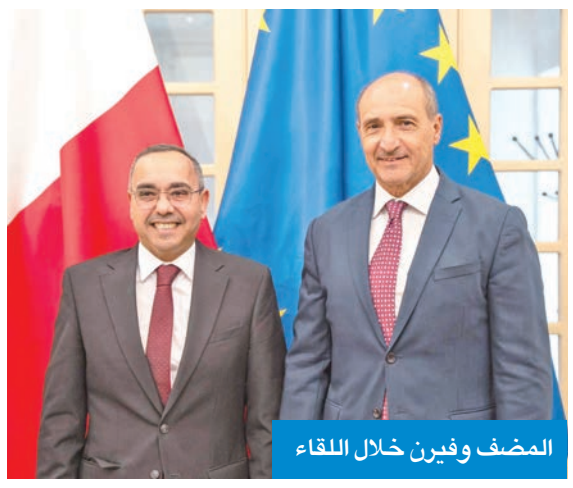
المضف وفيرن خلال اللقاء

تباحث سفير دولة الكويت لدى مالطا مشعل المضف مع وزير الخارجية والشؤون الأوروبية كريس فيرن بشأن سبل تعزيز التعاون وقضايا دولية ذات اهتمام مشترك في مقدمتها الأوضاع بمنطقة الشرق الأوسط.

وقالت سفارة الكويت، في بيان لـ «كونا»، إن الجانبين بحثا العلاقات المتميزة بين البلدين الصديقين وسبل تعزيز التعاون في المجالات الاقتصادية والتجارية والتعليمية والارتقاء بمستوى العلاقات المشتركة إلى آفاق أرحب.

ووفق البيان، اتفق الجانبان على تعزيز التعاون العلمي والأكاديمي بين البلدين وزيادة عدد الطلبة في حين ناقشا إمكانية فتح بعثات دراسية لتخصصات أخرى في جامعة مالطا.

وبحسب ما ذكره البيان، يبلغ عدد الطلبة الكويتيين الدارسين في مالطا نحو 154 طالباً وطالبة معظمهم في تخصصات طبية.

الكويت وإندونيسيا: توسيع التعاون

الياسين وفضلي زون بحثا إعداد مذكرة تفاهم ثنائية بين البلدين

بحث سفير الكويت لدى إندونيسيا، خالد الياسين، مع وزير الثقافة الإندونيسي فضلي زون، أمس، توسيع التعاون الثقافي من خلال إعداد مذكرة تفاهم ثنائية بين البلدين.

جاء ذلك خلال اجتماع عقده السفير الياسين مع الوزير زون في مكتب وزارة الثقافة بالعاصمة جاكرتا لبحث جهود توطيد التعاون الثقافي بين المؤسسات الكويتية والإندونيسية.

من جانبه، أشاد السفير الياسين بعمق التبادل الثقافي والحضاري بين الكويت وإندونيسيا، مؤكداً ريادة الكويت وتميزها في المجالات الثقافية والأدبية والعلمية على مستوى منطقة الشرق الأوسط.

واستعرض دور الكويت البارز في قطاعات البحوث والطباعة والنشر وإسهاماتها الفاعلة في مسيرة النهضة الحضارية بالمنطقة.

من جانبه، قال زون إن اللقاء بحث سبل تعزيز العلاقات الثقافية من خلال إعداد مذكرة تفاهم بين البلدين والتعاون في إطار اتفاقية منظمة الأمم المتحدة للتربية والعلم والثقافة (يونسكو) وتطوير برامج الدبلوماسية الثقافية بين إندونيسيا والكويت.

وأعرب زون عن اهتمام بلاده بتطوير التعاون المشترك بين المؤسسات الثقافية في البلدين، لا سيما في مجالات الآثار والمتاحف والحرف اليدوية التقليدية والفنون الشعبية، بما يساهم في توطيد الروابط وتعزيز التواصل بين الشعبين.

وأوضح أن التعاون المقترح يستهدف توسيع التبادل الثقافي والتعريف بالموروث الحضاري والفني في البلدين، إلى جانب تعزيز التنسيق بين المؤسسات المعنية بالثقافة والتراث.

السفير الياسين ووزير الثقافة الإندونيسي

«الأشغال» و«نفط الكويت» تنسقان لتنفيذ مشاريع السكك الحديدية وتذليل معوقاتها

● سيد القصاص

عقد وكيل وزارة الأشغال العامة بالتكليف، عيد الرشيدي، اجتماعاً مع رئيس فريق عمل العلاقات المحلية في شركة نفط الكويت، مشعل المزيد، لبحث أوجه التنسيق المشترك بشأن مشاريع السكك الحديدية، في إطار دعم تنفيذ المشاريع التنموية وتعزيز التعاون بين الجهات الحكومية.

وشهد الاجتماع مناقشة مختلف الجوانب الفنية والإدارية المتعلقة بمشاريع السكك الحديدية، إلى جانب استعراض أبرز التحديات التي قد تواجه تنفيذها، وبحث الحلول والمقترحات الكفيلة بتسريع الإنجاز وضمان سير الأعمال وفق الخطط الموضوعة.

وأكدت شركة نفط الكويت، خلال الاجتماع، استعدادها لتسخير جميع الإمكانات المتاحة والتعاون مع «الأشغال» لتذليل العقبات التي قد تعترض تنفيذ هذه المشاريع، بما يسهم في إنجازها وفق أعلى معايير الكفاءة والجودة، ويعزز جهود الدولة في تطوير البنية التحتية وتنفيذ المشاريع الاستراتيجية.

الكويت: تعزيز التعاون العربي في الأمن السياحي

أكد المدير العام لمديرية أمن محافظة الجهراء، العميد عبدالله المطيري، أهمية تعزيز التعاون العربي المشترك في مجال الأمن السياحي، بالإضافة إلى تعزيز استخدامات التكنولوجيا الرقمية والذكاء الاصطناعي في مواجهة الجرائم التي تهدد الأمن السياحي العربي.

جاء ذلك في تصريح أدلى به المطيري لـ «كونا»، خلال مشاركته في المؤتمر العربي الـ 12 للمسؤولين عن الأمن السياحي المنعقد بمقر الأمانة العامة لمجلس وزراء الداخلية العرب في تونس.

وأعرب المطيري عن التزام «الداخلية» الكويتية وحرصها على تعزيز العمل العربي المشترك، بما في ذلك أمن السياحة العربية وازدهارها.

ويشارك في المؤتمر ممثلون عن وزارات الداخلية في الدول العربية، ومنها الكويت التي يمثلها العميد عبدالله المطيري، والملازم أول بقسم العلاقات الدولية نواف المطيري.

وتتضمن أعمال المؤتمر انعقاد الاجتماع الثاني للجنة المشتركة من خبراء وممثلي وزارات الداخلية والعدل والسياحة والثقافة في الدول العربية، لإعداد مشروع قانون عربي استرشادي لحماية الآثار والتراث الوطني.

المطيري مشاركاً في الاجتماع

«الصحة» و«الخارجية»: تعزيز التزام الكويت باتفاقيات حقوق الإنسان

مركز الوقاية من الأمراض يطلق أول برنامج وطني للتدريب الميداني في علم الوبائيات

● يستهدف في مرحلته الأولى المفتشين الصحيين ويسهم في رفع كفاءة منظومة الترصد

بحث وكيل وزارة الصحة الشيخ الدكتور سلمان الخليفة، مع مساعدة وزير الخارجية لشؤون حقوق الإنسان السفيرة الشيخة جواهر الصباح، تعزيز التعاون والتنسيق المؤسسي بين الوزارتين، بما يسهم في إبراز جهود الكويت في ترسيخ الحق في الصحة، وتعزيز حضور البلاد في المحافل الإقليمية والدولية ذات الصلة بحقوق الإنسان.

وذكرت «الصحة»، في بيان أمس، أن الاجتماع بين الجانبين تناول سبل تطوير التعاون المشترك وتبادل المعلومات والخبرات المرتبطة بالقطاع الصحي، بما يدعم تعزيز التزام الكويت بالاتفاقيات والمعاهدات الدولية ذات الصلة بحقوق الإنسان، ويعكس ما توليه الدولة من اهتمام راسخ بضمان الحق في الحصول على الرعاية الصحية وفق مبادئ العدالة والإنصاف وتكافؤ الفرص.

وأضافت أن الجانبين استعرضا جهود «الصحة» في توفير خدمات صحية شاملة ومتكاملة لجميع أفراد المجتمع، إلى جانب البرامج والمبادرات الوطنية الهادفة إلى حماية وتعزيز الحقوق الصحية لمختلف فئات المجتمع ومنها الأطفال والمرأة والأشخاص ذوو الإعاقة، بما ينسجم مع التشريعات الوطنية والاتفاقيات الدولية ذات الصلة.

وأوضحت أن الاجتماع تناول كذلك بحث آليات تعزيز التنسيق في إعداد التقارير والمشاركات الوطنية والدولية المتعلقة بالحق في الصحة، بما يسهم في توثيق الإنجازات الوطنية وإبراز تطور المنظومة الصحية ودعم مؤشرات الكويت ومكانتها في التقارير والمحافل الدولية المعنية بحقوق الإنسان.

أعلن مركز الكويت للوقاية من الأمراض ومكافحتها التابع لـ «الصحة» أمس بدء التسجيل في البرنامج الوطني للتدريب الميداني في علم الوبائيات (FETP) المستوى الأساسي والذي يعد الأول من نوعه في البلاد وذلك تمهيداً لبدء التدريب خلال الفترة من سبتمبر حتى ديسمبر المقبلين.

وذكرت الوزارة، في بيان صحافي، أن البرنامج يستهدف في مرحلته الأولى المفتشين الصحيين في وزارة الصحة العاملين في المجالات ذات العلاقة، بهدف تطوير معارفهم ومهاراتهم العملية وتمكينهم من تطبيقها مباشرة في مواقع عملهم، مما يسهم في رفع كفاءة منظومة الترصد والاستجابة للأحداث الصحية.

وأضافت أن البرنامج يعتمد على منهجية تدريبية تجمع بين ورش العمل والتطبيق العملي من خلال مهام ميدانية يشرف عليها مرشدون متخصصون مع التركيز على تنمية مهارات الترصد الوبائي وجمع البيانات وتحليلها والتقصي الميداني للحالات والتفشيات وإعداد التقارير والتوصيات المبنية على الأدلة العلمية.

وقال رئيس قسم طوارئ الصحة العامة بالإنابة، د. محمد بهبهاني، وفق البيان، إن البرنامج خطوة استراتيجية في مسيرة تطوير الصحة العامة في البلاد، إذ يضع الأساس لبرنامج وطني مستدام لإعداد كوادر مؤهلة قادرة على تحويل البيانات إلى معلومات تدعم اتخاذ القرار وتعزز الكشف المبكر عن المخاطر الصحية والاستجابة السريعة والفعالة لها بما يواكب أفضل الممارسات الدولية ويسهم في تعزيز الأمن الصحي الوطني.

ودعا بهبهاني موظفي وزارة الصحة المستوفين لشروط الالتحاق المبادرة بالتسجيل في الفترة المحددة عبر الرابط الإلكتروني (https://www.moh.gov.kw/PHS/PHA/FETPForm.pdf) واستكمال جميع الموافقات الإدارية المطلوبة وفق الآلية المعتمدة للاستفادة من هذه الفرصة النوعية التي تمثل انطلاقة جديدة في بناء القدرات الوطنية في مجال الوبائيات الميدانية.

> البرنامج خطوة استراتيجية في مسيرة تطوير الصحة العامة بالبلاد
> بهبهاني

جانب من لقاء «الصحة» و«الخارجية»

العوضي: التعاون مع «مايو كلينك» لتطوير الكفاءات الوطنية

منصة مشتركة لتدريب الكوادر الصحية

بحث وزير الصحة د. أحمد العوضي، أمس، مع وفد من مستشفى مايو كلينك الأميركي سبل تعزيز التعاون المشترك في مجالات التعليم الطبي، والتطوير المهني، والرعاية الصحية.

وأكد العوضي، وفق بيان صادر عن وزارة الصحة، حرص الوزارة على مواصلة تعزيز التعاون مع المؤسسات الصحية الدولية الرائدة واستثمار هذه الشراكات بما يدعم أولويات الوزارة في تطوير الكفاءات الوطنية، وتوسيع فرص التعليم، والتطوير المهني المستمر، والارتقاء بجودة الخدمات الصحية، والاستفادة من الخبرات العالمية في تعزيز جودة الرعاية الصحية بمختلف التخصصات.

وأضاف البيان أن الجانبين ناقشا مجالات التعاون المشترك، وفي مقدمتها إتاحة الفرصة للكوادر الطبية في «الصحة» للمشاركة في سلسلة المحاضرات التعليمية، وذلك في إطار التعاون القائم مع «مايو كلينك» بما يتيح الاستفادة من برنامج علمي دولي تشارك فيه نخبة من الخبراء والمتخصصين، ويعزز تبادل المعرفة والخبرات مع أطباء الوزارة في الكويت.

وقد دشّنت وزارة الصحة، أمس، منصة لتدريب الكوادر الصحية بالتعاون مع مستشفى مايو كلينك الأميركي عبر سلسلة من المحاضرات يقدّمها خبراء ومتخصصون من المستشفى تطرح أحدث التطورات التي تشكّل مستقبل الطب، وذلك في 18 الجاري.

وقال وكيل وزارة الصحة، الشيخ د. سلمان الخليفة، إن دولة الكويت تمتلك البنية التحتية اللازمة لتحقيق الأهداف المستقبلية لرعاية صحية مستدامة، مما ينعكس على حجم الفرص التي يمكن أن تتوافر متطلعا إلى إسهام مستشفى مايو كلينك فيها.

بدوره، قال الوكيل المساعد لشؤون الخدمات الصحية الخارجية بالوزارة، د. هشام كلندر، في تصريح مماثل لـ «كونا»، إن المنصة تهدف إلى نقل الخبرات بين الوزارة والمستشفى، ومشاركة أحدث الممارسات الصحية التي تنعكس على مستوى الخدمة وجودة الرعاية المقدمة للمواطنين والمقيمين على حد سواء.

وأضاف كلندر أن تدشين المنصة يعد بداية لباكورة مشاريع أخرى، وهي عبارة عن مجموعة من المحاضرات مستمرة لأكثر من عام وبشكل شهري، ومواضيع مختلفة تهدف إلى تطوير المنظومة الصحية.

من جهته، قال المدير الطبي لمستشفى مايو كلينك في الشرق الأوسط، د. عمر غانم، في تصريح مماثل لـ «كونا»: أطلقنا بالتعاون مع وزارة الصحة في دولة الكويت سلسلة من المحاضرات تتيح للأطباء في الكويت الاستفادة من الخبرات والمعلومات الطبية التي سيقدمها نخبة من المتخصصين بالمستشفى.

الطبطبائي: تنمية مهارات الطالبات وترسيخ قيم القيادة والعمل التطوعي لديهن

بحث مع جمعية المرشدات تعزيز التعاون

بحث وزير التربية، سيد جلال الطبطبائي، مع رئيسة جمعية المرشدات الكويتية هند الهولي، وعدد من مسؤولي وأعضاء الجمعية، سبل تعزيز التعاون والتنسيق المشترك بين «التربية» والجمعية في مجال البرامج والأنشطة الإرشادية، بما يسهم في تنمية مهارات الطالبات، وصقل شخصياتهن، وترسيخ قيم القيادة والعمل التطوعي والمسؤولية المجتمعية.

وخلال اللقاء، قدمت الجمعية نسخة من كتاب «شهداء الغزو العراقي من وزارة التربية... طلبة ومعلمون»، كما تم استعراض أبرز النجاحات والإنجازات التي حققتها الجمعية من خلال مشاركاتها في الأنشطة والبرامج العالمية، وما حققته من حضور وتميز على الساحة الدولية.

وأكد الجانبان أهمية مواصلة التعاون وتطوير البرامج والمبادرات النوعية الموجهة للطالبات، بما يعزز دور الأنشطة الإرشادية في بناء الشخصية المتوازنة، وتنمية روح المبادرة والعمل الجماعي، وإعداد جيل واعٍ قادر على الإسهام بفاعلية في خدمة المجتمع والوطن.

وزير التربية مستقبلاً وفد «المرشدات»

«التربية»: الأندية الكشفية تقدم منظومة متكاملة من البرامج والورش

● فهد الرمضان

قال مسؤول البرامج والأنشطة في النادي الكشفي الصيفي بوزارة التربية، د. محمد الفودري، إن النادي يقدم منظومة متكاملة من البرامج والورش التدريبية الهادفة إلى تنمية شخصية الطلبة وصقل مهاراتهم القيادية والاجتماعية، ضمن بيئة تربوية تجمع بين التعلم والتطبيق العملي، وتسهم في إعداد جيل واعٍ قادر على تحمل المسؤولية وخدمة المجتمع.

وأضاف الفودري أن من أبرز الورش المقدمة ورشة الكاريزما الكشفية التي تهدف إلى تنمية مهارات الحوار والقيادة والإلقاء والتحدث أمام الجمهور، إلى جانب ورشة الإسعافات الأولية التي يتعرف خلالها المشاركون على أساسيات التعامل مع الحالات الطارئة اليومية، مثل النزيف والكسور والغصة، بما يسهم في رفع مستوى الوعي والإعداد السليم للتصرف في المواقف المختلفة.

وذكر أن النادي يقدم كذلك ورش الألعاب الجماعية التي تعزز روح القيادة والعمل بروح الفريق، فضلاً عن ورشة الحبال الكشفية التي يتعلم فيها المشاركون أنواع العقد والربطات والدورات الكشفية وكيفية توظيفها والاستفادة منها في الأنشطة الكشفية المختلفة.

القادة والكشافة المشاركون في النادي

«الخدمة المدنية» يعتمد 70 مدرباً لتأهيل كوادر وطنية بمجال الحوكمة

رفع كفاءة الأداء الحكومي وترسيخ مبادئ الشفافية والمساءلة

تنفيذاً للبرنامج الوطني للحوكمة المؤسسية، أعلن ديوان الخدمة المدنية اعتماد 70 مدرباً وطنياً من مختلف الجهات الحكومية بعد اجتيازهم متطلبات التأهيل والتقييم وفق معايير الاعتماد المعتمدة، وذلك ضمن البرنامج الوطني للحوكمة المؤسسية الذي ينفذه الديوان بهدف بناء وتأهيل كوادر وطنية متخصصة في مجال الحوكمة.

وأوضح الديوان، في بيان صحافي، أمس، أن إجمالي المشاركين في البرنامج بلغ 109 متدربين من الجهات الحكومية، في وقت تتواصل حالياً إجراءات استكمال متطلبات الاعتماد لبقية المشاركين تمهيداً لاعتمادهم بعد استيفاء جميع الاشتراطات والمعايير المقررة.

وتابع: يأتي هذا الإنجاز في إطار جهود ديوان الخدمة المدنية لتعزيز القدرات المؤسسية وإعداد مدربين وطنيين مؤهلين لنشر ثقافة الحوكمة المؤسسية بما يسهم في توحيد المفاهيم وتطبيق أفضل الممارسات ورفع كفاءة الأداء الحكومي وترسيخ مبادئ الشفافية والمساءلة والاستدامة في الجهات الحكومية.

جانب من المدربين

«القوى العاملة»: تدوير رؤساء أقسام في «علاقات العمل» وبعض الإدارات

لتطوير المنظومة وإعادة توزيع الخبرات والكفاءات وفق الاحتياجات

● جورج عاطف

علمت «الجريدة»، من مصادرها، أن الهيئة العامة للقوى العاملة أجرت حركة تدوير إداري شملت عدداً من رؤساء الأقسام في إدارة علاقات العمل وإدارات أخرى، في خطوة تستهدف تطوير منظومة العمل ورفع كفاءة الأداء في القطاعات المشمولة.

ووفقاً لمصادر «القوى العاملة»، فإن حركة التدوير جاءت بهدف إعادة توزيع الخبرات والكفاءات وفق احتياجات الإدارات والأقسام، والاستفادة من القدرات الإشرافية في مواقع عمل مختلفة، بما يعزز سرعة الإنجاز ويحسن مستوى الخدمات المقدمة للمراجعين.

وأوضحت المصادر أن التدوير داخل إدارة علاقات العمل يستهدف تعزيز التكامل بين الأقسام، وتبادل الخبرات في التعامل مع ملفات المنازعات العمالية والشكاوى والمعاملات المرتبطة بعلاقات العمل، إلى جانب توحيد آليات العمل ورفع كفاءة متابعة الملفات وإنجازها.

وأضافت أن «الحركة من شأنها دعم انسيابية الإجراءات، وتطوير الأداء الإشرافي، وتعزيز التنسيق بين الأقسام والإدارات المعنية، بما ينعكس إيجاباً على جودة العمل وسرعة البت في المعاملات».

«الرحمة» تفتتح فرعها الجديد في حولي

افتتحت جمعية الرحمة العالمية فرعها الجديد في محافظة حولي، في إطار حرصها على توسيع قنوات التواصل المباشر مع أهل الخير، وتيسير سبل المشاركة في العمل الخيري، بما يعزز حضور الجمعية ويقرّب مشاريعها وبرامجها من المتبرعين.

وقال المدير العام للجمعية، د. عيسى الظفيري، في تصريح أمس، إن افتتاح الفرع الجديد يأتي امتداداً لجهود الجمعية في تطوير خدماتها والوصول إلى المتبرعين في مختلف مناطق الكويت، مؤكداً أن الفرع يمثل «نافذة للخير» تتيح لأهل الخير التعرف على المشاريع والبرامج والمساهمة فيها بسهولة ويسر.

وأوضح الظفيري أن موقع الفرع في محافظة حولي يجعله قريباً من المتبرعين في حولي والمناطق المجاورة.

يُذكر أن الفرع الجديد يستقبل المتبرعين في حولي، قطعة 12، شارع بيروت، قسيمة 1، برج النقرة، الدور الأرضي.

«نزاهة» تنظم ورشة تدريب رابعة لمشروع «أداء»

بمشاركة 36 جهة حكومية لتفعيل أخلاقيات الخدمة العامة وتعزيز النزاهة

نظمت الهيئة العامة لمكافحة الفساد (نزاهة) ورش التدريب الخاصة بالمرحلة الرابعة من مشروع «أداء»، لتفعيل أخلاقيات الخدمة العامة وتعزيز النزاهة المؤسسية في القطاع العام، بمشاركة ممثلي فرق العمل من 36 جهة حكومية، وبحضور نحو 150 مشاركاً، إيذاناً ببدء مرحلة جديدة من تنفيذ المشروع، الذي يهدف إلى ترسيخ مبادئ النزاهة والشفافية وأخلاقيات الوظيفة العامة، وتعزيز الممارسات المؤسسية الداعمة للحوكمة والوقاية من الفساد.

وتشهد المرحلة الرابعة انضمام 36 جهة حكومية ضمن 4 مستويات، هي: البرونزي، والفضي، والذهبي، والماسي، إذ تبدأ جميع الجهات المشاركة بالمستوى البرونزي، ثم تنتقل تدريجياً إلى المستويات اللاحقة بعد استيفاء متطلبات كل مستوى، بما يُسهم في بناء منظومة مؤسسية متكاملة لترسيخ أخلاقيات الخدمة العامة وتعزيز النزاهة المؤسسية، وفق مراحل متتابعة تكفل الاستدامة والتطوير المستمر.

وتأتي هذه الورش ضمن خطة المشروع الرامية إلى تأهيل فرق العمل في الجهات المشاركة، ورفع جاهزيتها لتنفيذ متطلباته وفق المنهجية المعتمدة، من خلال استعراض أهداف المشروع وآلية تنفيذه، وتوضيح الأدوار والمسؤوليات، والجدول الزمني، ومتطلبات كل مرحلة، بما يُسهم في توحيد المفاهيم، وتعزيز قدرة الفرق على تطبيق المتطلبات بكفاءة وفاعلية.

وأكدت «نزاهة»، خلال الورش، حرصها على توفير الدعم الفني والاستشاري المستمر للجهات المشاركة طوال فترة تنفيذ المشروع، من خلال فرق المتابعة المختصة، بما يضمن معالجة التحديات أولاً بأول، والرد على الاستفسارات، ومساندة الجهات في استكمال متطلبات المشروع وتحقيق مستهدفاته، انطلاقاً من مبدأ الشراكة والتكامل مع الجهات الحكومية.

ويُعد مشروع «أداء» من المبادرات الوطنية التي تنفذها الهيئة بهدف تحويل قيم النزاهة من مبادئ نظرية إلى ممارسات مؤسسية مستدامة، من خلال بناء بيئات عمل تعزز الالتزام بأخلاقيات الخدمة العامة، وتدعم الحوكمة، وترفع مستوى الوعي بسبل الوقاية من الفساد، بما ينعكس إيجاباً على جودة الأداء المؤسسي وكفاءة الخدمات الحكومية.

وأكدت الهيئة أن نجاح المشروع يعتمد على التعاون الفاعل بينها وبين الجهات المشاركة، وعلى الدور المحوري الذي تؤديه فرق العمل في قيادة جهود التنفيذ داخل جهاتها، بما يُسهم في تحقيق مستهدفات المشروع، وترسيخ ثقافة النزاهة المؤسسية، ودعم مسيرة التطوير والتميز في القطاع العام.

مشاركون في ورش التدريب لمشروع «أداء» (تصوير حسني هلال)

نجاح المشروع يعتمد على التعاون الفاعل مع الجهات المشاركة لدعم مسيرة التطوير والتميز في القطاع العام

«الأبحاث» ينضم إلى «أداء»

فهد الرمضان

أعلن معهد الكويت للأبحاث العلمية انضمامه إلى مشروع «أداء» المعني بتطبيق مدونة السلوك الوظيفي وتفعيلها داخل الجهات الحكومية ضمن المستوى البرونزي، بهدف تعزيز منظومة النزاهة والشفافية وترسيخ مبادئ الحوكمة المؤسسية.

وقال المعهد، في بيان صحافي، إن انضمامه إلى المشروع يأتي تأكيداً على التزامه بتطبيق أفضل الممارسات المؤسسية وتعزيز ثقافة الامتثال والالتزام بالسلوك الوظيفي بما يسهم في تطوير بيئة العمل المؤسسية ورفع كفاءة الأداء.

وأوضح أن المشاركة في المشروع تعدّ خطوة مهمة في مسيرة التطوير المؤسسي وتعكس حرصه على ترسيخ قيم النزاهة والشفافية والمسؤولية إلى جانب بناء بيئة عمل قائمة على المهنية والتميز بما ينسجم مع أهداف المشروع في القطاع الحكومي.

وأكد مواصلته العمل على استكمال متطلبات المشروع والارتقاء إلى المراحل المتقدمة بما يعزز كفاءة الأداء المؤسسي ويدعم تحقيق مستهدفات الحوكمة والتميز المؤسسي.

يذكر أن مشروع «أداء» صدر عن ديوان الخدمة المدنية عام 2021 وتشرف عليه الهيئة العامة لمكافحة الفساد «نزاهة»، ويهدف إلى دعم الجهات الحكومية في تفعيل مدونة السلوك الوظيفي بما يعزز قيم النزاهة والشفافية والمساءلة في القطاع العام ويخلق بيئة عمل حاضنة للقيم الأخلاقية المهنية.

ذكرى الغزو... التحديات والمصير المشترك

علي بن عبدالله آل محمود*

تمر علينا الذكرى السادسة والثلاثون للغزو العراقي على دولة الكويت الشقيقة، فتعود إلى الأذهان واحدة من أكثر المحطات تأثيراً في تاريخ الخليج العربي، لأنها شكّلت اختباراً حقيقياً لوحدة الصف الخليجي، ورسخت في الوجدان أن أمن دول مجلس التعاون كلٌ لا يتجزأ، وأن المصير المشترك يظل أقوى من كل التحديات.

وفي هذه المناسبة، نستذكر شهداء الكويت الأبرار الذين بذلوا أرواحهم دفاعاً عن وطنهم، كما نستحضر بكل اعتزاز تضحيات رجال المقاومة الكويتية، والأسرى والمفقودين، وكل أبناء الكويت الذين جسدوا خلال أشهر الاحتلال أسمى معاني الصبر والثبات والإيمان بعدالة قضيتهم، حتى استعادت الكويت سيادتها وحريتها، بعزيمة أبنائها ودعم أشقائها وأصدقائها.

وستبقى مواقف دول مجلس التعاون الخليجي خلال تلك الفترة علامة مضيئة في التاريخ الخليجي المعاصر، إذ وقفت صفاً واحداً دفاعاً عن الكويت وشرعيتها، انطلاقاً من قناعة راسخة بأن أمن الكويت جزء لا يتجزأ من أمن الخليج، وأن أي اعتداء على دولة خليجية هو اعتداء على الجميع. وقد مثل ذلك التكاتف نموذجاً خالداً في التضامن السياسي والعسكري والإنساني.

وتعتز دولة قطر بأن أبناءها كانوا جزءاً من ذلك الموقف التاريخي المشرف، حيث شاركت القوات المسلحة القطرية إلى جانب القوات الكويتية وقوات التحالف في الدفاع عن الكويت وتحريرها، وقدَّمت مثالاً ناصعاً في الشجاعة والإقدام. وستظل تلك المشاركة مصدر فخر للشعب القطري ومحل تقدير واعتزاز لدى أشقائه في دولة الكويت، لأنها جسَّدت بأصدق صورة وحدة الدم والمصير بين أبناء الخليج.

واليوم، تواصل العلاقات القطرية - الكويتية مسيرتها المتميزة، حيث تشهد هذه العلاقات تطوراً متواصلاً في كل المجالات، بما يعكس الرؤية المشتركة لتعزيز العمل الخليجي المشترك، وترسيخ أسس الأمن والاستقرار والتنمية المستدامة في المنطقة.

إن استذكار هذه المناسبة هو تأكيد على أهمية الحفاظ على المكتسبات التي تحققت بفضل تضحيات الآباء والأبطال، وتجديد للعهد بأن تبقى دول الخليج نموذجاً في التضامن والتكامل والتعاون. كما أنه مناسبة لاستلهام الدروس التي علمتنا أن الوحدة هي مصدر القوة، وأن الأخوة الصادقة هي الضمانة الحقيقية لأمن أوطاننا واستقرارها.

وفي الختام، نجدد تضامن دولة قطر الكامل مع دولة الكويت الشقيقة، ونجدد الاعتزاز بالعلاقات الأخوية الراسخة التي تجمع بلدينا، سائلين المولى - عز وجل - أن يحفظ الكويت وشعبها، وأن يديم عليها نعمتَي الأمن والرخاء، وأن يحفظ دول مجلس التعاون، وأن يرحم شهداء الكويت الأبرار، وأن تبقى ذكراهم مصدر إلهام للأجيال في معاني التضحية والوفاء والانتماء للوطن.

*سفير دولة قطر لدى الكويت

فريق الرصد بحث معالجة التحديات في الجهراء

عقد اجتماعاً تنسيقياً برئاسة الخالدي وحضور الحبشي

نظم فريق الرصد الميداني في محافظة الجهراء لقاء تنسيقيا بديوان عام المحافظة، بحضور المحافظ حمد الحبشي، لمناقشة إحدى الملاحظات التي رصدها الفريق خلال جولاته الميدانية، وبحث آلية معالجتها بالتنسيق مع الجهات الحكومية ذات العلاقة.

وترأس اللقاء رئيس فريق الرصد الميداني، المقدم بندر الخالدي، بحضور أعضاء الفريق، وكل من عضو مجلس المحافظة اللواء م. أشرف الأمير، والمهندس فيصل العنزي، من إدارة هندسة المرور في الإدارة العامة للمرور، ومدير إطفاء محافظة الجهراء قطاع المكافحة، العميد عبدالله الجزاف، ورئيس مركز الجهراء الحرفي العقيد محمد العلي، ورئيس مركز التحرير العقيد عبدالله العويهان، وضابط ارتباط إطفاء محافظة الجهراء، المقدم فهد نايف العنزي، وممثل وزارة الأشغال العامة المهندس مزيد العنزي، ورئيس قسم المعاملات ببلدية الكويت منصور الطوالة.

وجرى خلال اللقاء استعراض التحديات القائمة في أحد المواقع بالمحافظة، ومناقشة الحلول وآلية التنسيق بين الجهات المختصة، بما يسهم في سرعة اتخاذ الإجراءات اللازمة ومعالجة الملاحظات الميدانية.

ويأتي هذا اللقاء ضمن مهام فريق الرصد الميداني في متابعة الملاحظات التي يتم رصدها خلال الجولات الميدانية، والتنسيق مع الجهات الحكومية المختصة، بما يدعم جهود المحافظة في تطوير الخدمات والارتقاء بجودة العمل الميداني.

الحبشي مشاركاً في الاجتماع التنسيقي

«دعم المخترعين»: جمعية عمومية وانتخابات في 11 أكتوبر

أعلنت الجمعية الكويتية لدعم المخترعين والابتكار موعد انعقاد اجتماع الجمعية العمومية والانتخابات، وكذلك موعد فتح باب الترشيح، ابتداءً من 13 الجاري، ويستمر 30 يوم عمل، على أن ينتهي في 24 سبتمبر المقبل.

وحددت الجمعية، في بيان لها، موعد اجتماع الجمعية العمومية والانتخابات، ليكون يوم الأحد 11 أكتوبر المقبل، الساعة الخامسة مساءً، بمقر الجمعية في معهد الكويت للأبحاث العلمية - مبنى السجل العام، الدور الأول، منطقة الشويخ، شارع الجاحظ المتفرع من شارع جمال عبدالناصر.

وأوضحت أن جدول أعمال الاجتماع يتضمن عرض التقرير الإداري لعام 2026، والتصديق والموافقة على اعتماد القوائم المالية والحسابات الختامية لعام 2025، إلى جانب اختيار مكتب التدقيق المحاسبي والموافقة عليه للسنة المالية القادمة. وتناول البند الخاص بالانتخابات إجراء التصويت على الأعضاء المرشحين لمجلس الإدارة، ثم إعلان النتائج وتوزيع المناصب للفائزين بعضوية المجلس للفترة المقبلة.

وبينت الجمعية، في ختام بيانها، أنه سيتم إغلاق باب سداد الاشتراكات في 4 أكتوبر 2026، داعيةً جميع الأعضاء إلى الالتزام بالمواعيد والشروط المذكورة، لضمان مشاركتهم الفعالة وسير العمل وفقاً للنظام والقواعد المعتمدة.

الجمعية الكويتية لدعم المخترعين والابتكار
Kuwait Society for Inventors and Innovation Support

نادٍ صيفي لمركز التميز لذوي الإعاقة

أعلنت مبرة المتميزين تدشين النادي الصيفي لمركز التميز لذوي الإعاقة، برعاية جمعية الشيخ عبدالله النوري الخيرية، ضمن جهودها الرامية إلى تطوير البرامج القرآنية والتربوية الموجهة للأشخاص ذوي الإعاقة من فئتي الصم والمكفوفين، وتوفير بيئة تعليمية متخصصة تسهم في تنمية قدراتهم وتعزيز اندماجهم في المجتمع.

وسبق انطلاق فعاليات النادي عقد لقاء تنويري للمعلمين والمعلمات والكادر الإداري، استعرض أهداف النادي، وآليات التنفيذ، والخطط التعليمية والتربوية المعدة للمشاركين، بما يضمن تقديم برامج نوعية تراعي احتياجات المستفيدين.

كما عقد المركز لقاءً تنويرياً للطلاب والطالبات وأولياء أمورهم قبل بدء البرنامج، للتعريف بمسارات النادي وأنشطته وآلية الدراسة، وشهد اللقاء حضور نحو 70 طالباً وطالبة، إيذاناً بانطلاق فعاليات النادي الصيفي.

وزارة العدل
إعلان عن بيع عقار بالمزاد العلني

تعلن إدارة الكتاب بالمحكمة الكلية عن بيع العقار الموصوف فيما يلي بالمزاد العلني، وذلك يوم الخميس الموافق 2026/9/3 - قاعة 5 - بالدور الثامن بقصر العدل الجديد، الساعة التاسعة صباحا، وذلك تنفيذا لحكم المحكمة الصادر في الدعوى رقم 2025/52 بيوع/3.
المرفوعة من: فجر عادل يوسف العيد.
ضد:
1 - نادية عبدالكريم جبار.
2- براك عادل يوسف العيد.
3 - فواز عادل يوسف العيد.
4- الممثل القانوني لبنك الائتمان الكويتي بصفته.

أولا: أوصاف العقار:
وفقا لشهادة الأوصاف المرفقة.

عقار الوثيقة رقم 2021/9796 الواقع بمنطقة مبارك الكبير قسيمة رقم 248 قطعة 6 من المخطط رقم م/37782، ومساحته 400م²، وذلك بالمزاد العلني بثمن أساسي وقدره 275400 د. ك (مائتان وخمسة وسبعون الف وربعمائة دينار كويتي).
المعاينة:
بتاريخ 2024/5/6 قمنا بالانتقال إلى عين النزاع الكائنة في منطقة مبارك الكبير - قطعة 6 - شارع 7 - قسيمة 248 - منزل 25 - الرقم الآلي 15151514، وذلك بحضور وإرشاد وكيل المدعية والمدعى عليها الأولى والمدعى عليه الثالث.
عين النزاع عبارة عن منزل يطل على شارع واحد مقابل جزيرة ويحده جيران من ثلاث جهات، وواجهة المنزل من الموزاييك.
العقار موضوع النزاع بمساحة 400 متر مربع وفقا لوثيقة العقار المقدمة من المدعية.
- العقار موضوع النزاع يتكون من دور ارضي + اول + سطح بالتفصيل الآتي:
- الدور الارضي مكون من عدد 2 صالة + حمام ومغاسل + غرفة ماستر مع حمامها + جناح به غرفتا نوم وحمام + غرفة خادمة مع حمامها + ديوانية بها حمام + مطبخ.
- الدور الأول مكون من شقتين؛ كل شقة تتكون من غرفة ماستر بها حمام + صالة + مطبخ + غرفة + حمام.
- السطح: يوجد في السطح شقة مكونة من غرفة ماستر مع حمامها + صالة + مطبخ، كما يوجد مكائن تكييف بالسطح.
الشقق في الدور الأول والسطح غير مستغلة وقت المعاينة.
- تكييف المنزل سنترال ما عدا الشقة في السطح وحدات.
- الإضاءة سبوت لايت + معلقات.
- الأرضيات سراميك، وأرضية السلم كاشي.
- الديكور جبس.
الحوائط صبغ ما عدا حائط صالة الدور الأول ورق جدران.
يوجد سلم واحد، ولا يوجد مصعد كهربائي.
- يوجد عدد 2 مدخل لعين النزاع.
قمنا بالتقاط صورة للعين، وسيتم إرفاقها بملف الدعوى.
قام السيد خبير الدراية بمعاينة العقار وتدوين ملاحظات، تمهيداً لتقدير قيمة العقار وتقديم التقرير الخاص بذلك.

ثانيا: شروط المزاد

أولا: يبدأ المزاد بالثمن الأساسي، ويشترط للمشاركة في المزاد سداد خمس ذلك الثمن على الأقل بموجب شيك مصدق من البنك المسحوب عليه، أو بموجب خطاب ضمان من أحد البنوك لصالح إدارة التنفيذ بوزارة العدل.
ثانيا: يجب على من يعتمد القاضي عطاءه أن يودع حال انعقاد جلسة البيع كامل الثمن الذي اعتمد والمصروفات ورسوم التسجيل.
ثالثا: فإن لم يودع من اعتمد عطاؤه الثمن كاملاً وجب عليه إيداع خُمس الثمن على الأقل، وإلا أعيدت المزايدة على ذمته في نفس الجلسة على أساس الثمن الذي كان قد رسا به البيع.
رابعاً: إذا أودع المزايد الثمن في الجلسة التالية حكم برسو المزاد عليه، إلا إذا تقدم في هذه الجلسة من يقبل الشراء مع زيادة العُشر مصحوباً بإيداع كامل ثمن المزاد، ففي هذه الحالة تعاد المزايدة في نفس الجلسة على أساس هذا الثمن.
خامساً: إذا لم يقم المزايد الأول بإيداع الثمن كاملاً في الجلسة التالية ولم يتقدم أحد للزيادة بالعُشر تعاد المزايدة فوراً على ذمته على أساس الثمن الذي كان قد رسا به عليه في الجلسة السابقة، ولا يعتد في هذه الجلسة بأي عطاء غير مصحوب بإيداع كامل قيمته. ويلزم المزايد المتخلف بما ينقص من ثمن العقار.
سادساً: يتحمل الراسي عليه المزاد في جميع الحالات رسوم نقل وتسجيل الملكية ومصروفات إجراءات التنفيذ ومقدارها 200 د.ك وأتعاب المحاماة والخبرة ومصاريف الإعلان والنشر عن البيع في الصحف اليومية.
سابعاً: ينشر هذا الإعلان تطبيقاً للقانون وبطلب المباشرين لإجراءات البيع وعلى مسؤوليتهم دون أن تتحمل إدارة الكتاب بالمحكمة الكلية أي مسؤولية.
ثامناً: يقر الراسي عليه المزاد أنه عاين العقار معاينة نافية للجهالة.

تنبيه:
1 - ينشر هذا الإعلان عن البيع بالجريدة الرسمية طبقاً للمادة 266 من قانون المرافعات.
2 - حكم رسو المزاد قابل للاستئناف خلال سبعة أيام من تاريخ النطق بالحكم طبقاً للمادة 277 من قانون المرافعات.
3 - تنص الفقرة الأخيرة من المادة 276 من قانون المرافعات على أنه «إذا كان من نزعت ملكيته ساكناً في العقار بقي فيه كمستأجر بقوة القانون، ويلتزم الراسي عليه المزاد بتحرير عقد إيجار لصالحه بأجرة المثل».

المستشار/
نائب رئيس المحكمة الكلية

إعلان | قيد وكالة
تقدم السادة | شركة اتكو التكنولوجية للاتجار في جميع المعدات والمستلزمات والادوات الطبية
بطلب قيد الوكالة إلى إدارة السجل التجاري الذي تعتمده الوزارة
حيث يتم تسجيل الوكالة برقم قيد: 01013 /2026
شركة وجنسيتها: شركة بيولايس إم جي - الولايات المتحدة الأمريكية - BIOLASE MG LLC
ونشاط الوكالة عبارة عن:
ببيع وتركيب وتشغيل وتقديم خدمات الصيانة وقطع الغيار
على أن تكون المدة من: 2025/08/20 إلى: 2028/08/19

إعلان | قيد وكالة
تقدم السادة | شركة سيكا الكويت للمواد الانشائيه والاصباغ
بطلب قيد الوكالة إلى إدارة السجل التجاري الذي تعتمده الوزارة
حيث يتم تسجيل الوكالة برقم قيد: 01011 /2026
شركة وجنسيتها: سيكا تكنولوجي ايه جي - سويسرا - Sika Technology AG
ونشاط الوكالة عبارة عن: مواد البناء، والمواد الكيميائية الإنشائية، ومنتجات الحماية من الحريق، ومواد الإحكام الخاصة بمنتجات السيارات، والمواد الكيميائية المضافة إلى الخرسانة، ومواد الإحكام الخاصة بمصنعي الزجاج، ومنتجات العزل المائي، وأنظمة العزل الحراري المركبة الخارجية، وأغشية العزل المائي، ولاصقات البلاط، والملاط، وأرضيات الإيبوكسي، ومثبطات التآكل، والمواد الكيميائية الخاصة بالإحكام والربط
على أن تكون المدة من: 2026/02/09 إلى: 2036/02/08

إعلان | قيد وكالة
تقدم السادة | شركة امبراطورية الانشاء للتجارة العامة
بطلب قيد الوكالة إلى إدارة السجل التجاري الذي تعتمده الوزارة
حيث يتم تسجيل الوكالة برقم قيد: 01009 /2026
شركة وجنسيتها: وكالة شركة إمداين أي جي لشركة إمبراطورية الإنشاء للتجارة العامة - سويسرا
Agency of EMDYN AG for Empire Construction General Trading Co.
ونشاط الوكالة عبارة عن: برمجيات ونظم إمداين
على أن تكون المدة من: 2026/04/27 إلى: 2028/04/27

إعلان | قيد وكالة
تقدم السادة | شركة صيدلية فلسطين
بطلب قيد الوكالة إلى إدارة السجل التجاري الذي تعتمده الوزارة حيث يتم تسجيل الوكالة برقم قيد: 00993 /2026
شركة وجنسيتها: شركة ديكسا ميديكا - اندونسيا- Dexa Medica
ونشاط الوكالة عبارة عن: 1 -فورسيميد 10 ملجم /مل 2مل علبة تحتوي على 25 أمبولة، 2 -باكليتاكسيل 6 ملجم /مل 50 مل علبة تحتوي على 1 فيال (قارورة)، 3 -كيتورولاك تروميثامين 30 ملجم/مل علبة تحتوي على 5 أمبولات، 4 -كيتورولاك تروميثامين 30 ملجم/مل PFS حقنة معبأه علبة تحتوي على 5 حقن معبأه مسبقا، 5 -كيتامين حقن ملجم /مل 10 مل علبة تحتوي على 5 فيال (قوارير)، 6 -باريكوكسيب حقن 40 ملجم علبة تحتوي على 1 فيال x ملجم40 و1 أمبولة x مل1 مذيب
على أن تكون المدة من: 2026/03/16 إلى: 2031/03/15

إعلان | قيد وكالة
تقدم السادة | شركة المرسال التجارية
بطلب قيد الوكالة إلى إدارة السجل التجاري الذي تعتمده الوزارة
حيث يتم تسجيل الوكالة برقم قيد: 01016 /2026
شركة وجنسيتها: الضحى للصناعات الغذائية - مصر
AL- DOHA FOOD INDUSTRIES
ونشاط الوكالة عبارة عن:
الارز والمعكرونة والبقوليات والخلطات والتوابل والسكر
على أن تكون المدة من: 2026/06/28 إلى: 2027/06/27

إعلان | قيد وكالة
تقدم السادة | شركة سيبيريا لاجهزة التكييف والتبريد ومقاولاتها
بطلب قيد الوكالة إلى إدارة السجل التجاري الذي تعتمده الوزارة
حيث يتم تسجيل الوكالة برقم قيد: 00988 /2026
شركة وجنسيتها:
شركة ألبا ذات مسؤولية محدودة - المانيا - ALPA GMBH
ونشاط الوكالة عبارة عن:
تصنيع المراوح الكهربائية
على أن تكون المدة من: 2026/03/02 إلى: 2036/03/01

إعلان | قيد وكالة
تقدم السادة | شركة كارير الكويت للتكييف
بطلب قيد الوكالة إلى إدارة السجل التجاري الذي تعتمده الوزارة
حيث يتم تسجيل الوكالة برقم قيد: 00996 /2026
شركة وجنسيتها: مصنع تكييف ذ م م - الإمارات العربية
TAKYEEF FACTORY L L C
ونشاط الوكالة عبارة عن:
مصنع انظمة التدفئة والتهوية وتكييف الهواء ذ م م
على أن تكون المدة من: 2026/01/29 إلى: 2028/01/29

العلي: خيارات واسعة للمتقدمين بـ «البعثات الداخلية»

● التقديم عبر البوابة الإلكترونية في 4 جامعات خاصة حتى الخميس المقبل
● «طرح الأمن السيبراني والذكاء الاصطناعي والشبكات خلال 2027»

أحمد الشمري

أكد الأمين العام لمجلس الجامعات الخاصة، د. جاسم العلي، أن الأولوية في تسجيل الالتحاق بخطة البعثات الداخلية للعام الدراسي 2026- 2027، تتمثل في منح الطلبة مرونة أكبر في اختيار رغباتهم، إذ يتيح نظام التسجيل للطالب التقديم في 4 جامعات خاصة، بما يوفر خيارات أوسع لاختيار الجامعة والتخصص المناسبين.

وكشف العلي، في لقاء تلفزيوني، عن إطلاق مجموعة من التخصصات في خطة البعثات للعام الدراسي 2026- 2027، منها الأمن السيبراني، والذكاء الاصطناعي والشبكات، مشيراً إلى أن التقديم عبر بوابة التسجيل الإلكترونية مستمر حتى الخميس 13 الجاري.

وبيّن أن الأمانة أطلقت المرحلة الثانية من حملة «اصنع مستقبلك» التي أطلقتها الأمانة أخيراً، والتي تتزامن مع فترة تقديم الطلبة في الخطة، لتعريفهم بآلية التقديم، وشروط القبول، والتخصصات، والبرامج، والجامعات المشمولة بالخطة.

وأوضح أن الأمانة حرصت على أن تكون بوابة التسجيل الإلكترونية أكثر سهولة في الاستخدام، بما يمكن الطلبة من استكمال إجراءات التقديم ورفع المستندات المطلوبة بكل يُسر، مشيراً إلى أن الخطة تواكب احتياجات سوق العمل ورؤية الدولة في إعداد كوادر وطنية مؤهلة من خلال طرح تخصصات حديثة تلبّي متطلبات المستقبل.

يُذكر أن الطلبة الذين يظهر بحقهم حظر في نظام تسجيل البعثات الداخلية نتيجة قبولهم في إحدى المؤسسات التعليمية الأخرى، مثل جامعة الكويت أو جامعة عبدالله السالم أو الهيئة العامة للتعليم التطبيقي والتدريب، يتعين عليهم رفع ورقة الانسحاب من الجهة المقبول بها عبر موقع التسجيل الإلكتروني، على أن يتم رفع الحظر خلال أوقات العمل الرسمية لاستكمال إجراءات التسجيل، حيث إنه لا يتم استقبال طلبات الانسحاب يدويا في مقر الأمانة العامة لمجلس الجامعات الخاصة.

جاسم العلي

استقبال طلبات الترشح لجائزة خليفة حتى نهاية ديسمبر

● أحمد الشمري

أعلنت منسقة جائزة خليفة التربوية في الكويت د. ليلى العازمي، انطلاق الدورة العشرين لجائزة خليفة التربوية «2026 – 2027» وبدء استقبال طلبات الترشح في مختلف مجالات الجائزة حتى 31 ديسمبر المقبل.

وأكدت العازمي، في تصريح صحافي، أن جامعة الكويت بصفتها الجهة المنسقة للجائزة في الكويت حريصة على مواصلة التعاون والتنسيق مع الأمانة العامة لجائزة خليفة التربوية، بما يعزز الشراكة المؤسسية في دعم التميز والابتكار في التعليم، ويترجم الركيزة الاستراتيجية للجامعة المتمثلة في التواجد المتميز على المستويين الإقليمي والدولي.

وأوضحت العازمي، أن الدورة العشرين تضم 10 مجالات و18 فئة على المستويات المحلية والعربية والدولية، وتشهد استحداث فئة «الابتكار والذكاء الاصطناعي في التعليم» ضمن مجال المشروعات والبرامج التعليمية المبتكرة لتكريم المبادرات التي توظف الابتكار والذكاء الاصطناعي في الارتقاء بجودة التعليم وإحداث أثر تعليمي مستدام، داعية الأفراد والمؤسسات إلى الترشح والمشاركة بإنجازاتهم ومبادراتهم التعليمية خلال فترة استقبال طلبات الترشح.

فتح باب التسجيل لبرنامج ضابط بكالوريوس هندسة إطفاء

● محمد الشرهان

أعلنت قوة الإطفاء العام، بالتعاون مع الهيئة العامة للتعليم التطبيقي والتدريب، فتح باب التسجيل للفصل التدريبي الأول 2026 - 2027 لبرنامج ضابط بكالوريوس تكنولوجيا هندسة إطفاء لمن يجتاز اختبارات القبول الخاصة بقوة الإطفاء العام، خلال الفترة من 5 إلى 14 الجاري. وذكرت «القوة»، في بيان صحافي، أمس، أن التسجيل يتم عن طريق الدخول وتعبئة البيانات من خلال موقع الهيئة أو من خلال تطبيق سهل الموحد للخدمات الحكومية.

مجلس جديد لتصنيف المهندسين
السبيعي: مشاركة خبرات هندسية بمواقع مسؤولة

السبيعي متوسطاً المجلس في تشكيلته الجديدة

أكد رئيس جمعية المهندسين، محمد السبيعي، حرص الجمعية على التعاون واستقطاب الخبرات والكفاءات الهندسية الكويتية من مختلف المواقع، لافتاً إلى إتمام إعادة تشكيل وانطلاق أعمال مجلس تأهيل وتصنيف المهندسين للعام الحالي 2026 - 2027 بمجموعة من الخبرات والكفاءات المهنية - الهندسية المسؤولة من مختلف القطاعات.

وقال السبيعي، خلال افتتاح أعمال المجلس مساء أمس الأول بتشكيلته الجديدة: «لقد حرصنا على مشاركة خبرات هندسية ذات مستوى مهني رفيع وبمواقع مسؤولة لتساهم معنا في تعزيز دور المجلس للارتقاء بالمهنة الهندسية».

من جانبه، توجه رئيس المجلس، المهندس راشد العنزي، بالشكر على ثقة مجلس إدارة جمعية المهندسين بالتشكيلة الجديدة للمجلس، مؤكداً أن الجهود ستستمر للارتقاء بعملية اعتماد وتأهيل المهندسين وتصنيفهم لخدمة المهنة الهندسية وسوق العمل وتوجهات الدولة للاعتماد على العنصر البشري الكويتي في تحقيق أهداف التنمية في البلاد.

وضم المجلس في تشكيلته الجديدة من جمعية المهندسين كلاً من: م. راشد العنزي رئيساً، ورشود العازمي نائباً للرئيس، والأعضاء؛ د. م. برجس الدوسري، وعميد كلية الهندسة والبترول بجامعة الكويت د. عادل مال الله، ووكيل وزارة الأشغال العامة بالتكليف عيد الرشيدي، ووكيل وزارة المواصلات بالتكليف م. مشعل الزيد، ومن بلدية الكويت م. مبارك العجمي، والوكيل المساعد لشبكات النقل الكهربائية بوزارة الكهرباء والماء والطاقة المتجددة م. فيصل السميط، ومن المؤسسة العامة للرعاية السكنية م. عبدالله العكشان، ومن اتحاد المكاتب الهندسية والدور الاستشارية الكويتية د. م. عادل المشري، والمديرة العامة للهيئة العامة للبيئة بالتكليف نوف بهبهاني.

عيسى رمضان لـ الجريدة.: الرطوبة تنخفض اليوم وتعود للارتفاع الاثنين
توقّع أن تسود أجواء جافة نسبياً طوال عطلة نهاية الأسبوع

● سيد القصاص

أكد خبير الأرصاد الجوية، عيسى رمضان، أن الرطوبة النسبية شهدت ارتفاعاً ملحوظاً، أمس، بالتزامن مع ظهور بعض السحب المتفرقة، مما يجعل الطقس مرهقاً، لا سيما في المناطق الساحلية والضواحي القريبة من السواحل، إضافة إلى معظم المناطق الشرقية في السعودية والبحرين وقطر.

وقال رمضان، لـ «الجريدة»، إن ارتفاع الرطوبة يؤدي إلى زيادة الإحساس بدرجات الحرارة، حتى وإن لم تسجّل مستويات قياسية، إذ يحد من قدرة الجسم على التخلص من الحرارة عبر التعرّق، مما يجعل الأجواء أكثر إرهاقاً، خصوصاً خلال ساعات النهار، داعياً إلى تجنّب التعرض المباشر لأشعة الشمس لفترات طويلة، والإكثار من شرب السوائل، خاصة بالنسبة للعاملين في المواقع المكشوفة وكبار السن والأطفال.

وأشار إلى أن الأوضاع الجوية تشهد تحسُّناً تدريجياً في الكويت اعتباراً من صباح اليوم، مع تحوّل الرياح إلى شمالية غربية خفيفة إلى معتدلة السرعة، وهو ما يسهم في تراجع الرطوبة النسبية وانخفاض الإحساس بالإرهاق الحراري، لتسود أجواء جافة نسبياً طوال عطلة نهاية الأسبوع.

عيسى رمضان

أجواء جافة

وأضاف أن هذه الأجواء الجافة ستوفر ظروفاً أفضل للأنشطة الخارجية مقارنة بالأيام الحالية، مع استمرار الأجواء الصيفية الحارة المعتادة، إلّا أن انخفاض الرطوبة سيخفف من الشعور بالاختناق الذي يميّز الفترات الرطبة.

وبيّن رمضان أن الرطوبة النسبية لن تستمر منخفضة لفترة طويلة، إذ من المتوقع أن تعود للارتفاع مرة أخرى خلال نهار يومي الاثنين والثلاثاء المقبلين، مع احتمال عودة الأجواء الرطبة على المناطق الساحلية والقريبة منها.

من جانبه، أكد مراقب الأرصاد الجوية، عبدالعزيز القراوي، أن البلاد تتأثر بامتداد منخفض جوي سطحي مصاحب له كتلة هوائية شديدة الحرارة ورطبة، خصوصاً على المناطق الساحلية مع رياح جنوبية شرقية متقلبة الاتجاه خفيفة إلى معتدلة السرعة.

وأشار إلى أن سرعة الرياح تتراوح بين 8 و35 كم ساعة، ودرجات حرارة عظمى بين 46 و48 درجة مئوية، مع انخفاض في مدى الرؤية الأفقية على المناطق الساحلية بسبب الضباب الخفيف.

بين الهم والغم... كيف يمنحنا النوم فرصة جديدة للحياة؟

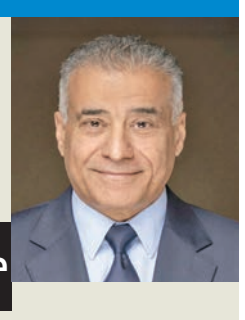

د. عبدالمحسن التركي *

يخلط كثير من الناس بين الهم والغم، ويظنون أنهما وجهان لمعنى واحد، بينما فرّقت اللغة العربية بينهما بدقة لافتة، وجاء العلم الحديث ليكشف أن تأثير كل منهما على الدماغ والنوم ليس متطابقاً.

فالهم هو انشغال العقل بما لم يحدث بعد؛ قلق من المستقبل، أو انتظار لنتيجة، أو خوف من قرار، أو تفكير لا يتوقف في احتمالات قد تقع وقد لا تقع. ولهذا يبقى الدماغ في حالة يقظة واستنفار، حتى عندما يحاول الجسد أن ينام، فيصبح الدخول في النوم أصعب، ويزداد الأرق كلما طال التفكير.

أما الغم فهو ضيق وحزن يسببه أمر وقع بالفعل؛ فقد عزيز، أو مرض، أو خسارة، أو تجربة مؤلمة لا يمكن تغييرها. هنا لا ينشغل العقل بما سيحدث، بل يثقل القلب بما حدث، لذلك قد لا يمنع الغم النوم دائماً، لكنه كثيراً ما يجعل النوم أقل عمقاً، ويترك صاحبه يستيقظ وهو لا يزال يشعر بثقل في نفسه.

لكن الخبر الجميل أن النوم ليس مجرد فترة راحة للجسد، بل هو أحد أعظم النعم التي وهبها الله للإنسان ليستعيد بها توازنه النفسي والعصبي.

فأثناء النوم، ولا سيما النوم العميق ونوم الأحلام (REM)، تنخفض هرمونات التوتر، ويستعيد الفص الأمامي من الدماغ قدرته على ضبط الانفعالات، بينما يهدأ نشاط المراكز المسؤولة عن الخوف والقلق، ولهذا تبدو المشكلات التي بدت مستحيلة ليلاً أكثر وضوحاً في صباح اليوم التالي، ليس لأن المشكلة تغيرت، بل لأن العقل أصبح أكثر قدرة على التعامل معها.

ومن هنا نفهم لماذا يكون للنوم أثر واضح في الهم؛ فهو لا يمحو أسباب القلق، لكنه يخفف من حدته، ويحول التفكير من دوامة من المخاوف إلى تفكير أكثر هدوءاً ومنطقية.

أما الغم فالنوم لا يغيّر الحدث الذي سببه، لكنه يغيّر طريقة تعامل الدماغ معه، فقد أظهرت الدراسات أن الدماغ يعيد أثناء النوم تنظيم الذكريات والانفعالات، فيحتفظ بالذكرى، لكنه يخفف تدريجياً من الشحنة العاطفية المصاحبة لها، ولذلك قد نستيقظ وما زال الحزن موجوداً، لكنه أصبح أقل قسوة وأكثر احتمالاً.

ولعل الكثير منا مرّ بتجربة شعر فيها بأن مشكلة كبيرة بدت بلا حل عند منتصف الليل، ثم بدت في الصباح أقل تعقيداً. هذه ليست مجرد مصادفة، بل هي إحدى الوظائف المذهلة للنوم، إذ يعيد ترتيب الأفكار، ويوازن المشاعر، ويمنح الدماغ فرصة لإعادة تقييم الأمور بهدوء.

ولهذا فإن السهر في أوقات القلق قد يكون من أسوأ القرارات التي نتخذها، فكل ساعة نحرم فيها أنفسنا من النوم تزيد من نشاط مراكز التوتر، وتضعف القدرة على اتخاذ القرار، وتغذي دائرة القلق والتفكير المفرط، فيكبر الهم ويشتد أثر الغم.

إن النوم ليس هروباً من الواقع، بل استعداد أفضل لمواجهته. إنه العلاج المجاني الذي يمنح الدماغ فرصة ليعيد تنظيم نفسه، ويمنح القلب مساحة ليلتقط أنفاسه.

قد لا نستيقظ وقد تغيرت الظروف، لكننا غالباً نستيقظ وقد تغيرت قدرتنا على التعامل معها.

فالهم يرهق العقل، والغم يثقل القلب، أما النوم الجيد فيمنح كليهما فرصة للشفاء، ويعيد إلى الإنسان شيئاً من صفائه واتزانه، ليبدأ يوماً جديداً بعقل أكثر هدوءاً، وقلب أكثر قوة، ونفس أكثر طمأنينة.

ولعل أجمل ما في النوم أنه لا يغيّر الماضي، ولا يضمن المستقبل، لكنه يمنح الإنسان في كل صباح فرصة جديدة ليواجه كليهما بقلب أخف، وعقلٍ أكثر حكمة.

* رئيس كلية الأنف والأذن والحنجرة وجراحة الرأس والرقبة، معهد الكويت للتخصصات الطبية، وزارة الصحة.
قسم الأبحاث، معهد دسمان للسكري، مؤسسة الكويت للتقدم العلمي.

56 مخالفاً في حملة للأمن الجنائي و«القوى العاملة»

● شملت مناطق تجارية وحرفية وصناعية في مختلف المحافظات
● توقيف 10 أحداث و3 التحاق بعائل و17 عمالة أهلية و24 «منزلية»

جانب من المخالفين الموقوفين

● محمد الشرهان

نفذت الإدارة العامة للمباحث الجنائية، ممثلة في إدارة حماية الأحداث، حملة أمنية بالتعاون مع الهيئة العامة للقوى العاملة، شملت مناطق الجهراء الصناعية، والشويخ الصناعية، والفحيحيل الصناعية، والفروانية، تم خلالها التفتيش والتدقيق على المحال التجارية والورش الصناعية، في إطار متابعة الالتزام بالقوانين واللوائح المنظمة لسوق العمل.

وقالت الإدارة العامة للعلاقات العامة والإعلام الأمني إن الحملة أسفرت عن ضبط 56 مخالفاً، منهم 10 أحداث يعملون في محال تجارية وورش صناعية، مما يعد مخالفة جسيمة، مضيفة أن رجال المباحث ومفتشي الهيئة العامة للقوى العاملة ضبطوا خلال الحملة 3 مخالفين للمادة 22 التحاق بعائل، مما يمثل أيضاً مخالفة جسيمة لقانون الإقامة والعمل.

وذكرت الإدارة أن رجال المباحث تمكنوا أيضاً من ضبط 17 مخالفاً للمادة 18، العمل الأهلي، فضلاً عن ضبط 24 مخالفاً للمادة 20، عمالة منزلية، وضبط حالة تغيب واحدة وفق المادة 20، كذلك ضبط حالة واحدة مخالفة لسمة الدخول.

وأشارت إلى أن رجال المباحث ومفتشي الهيئة العامة للقوى العاملة اتخذوا الإجراءات القانونية والإدارية اللازمة بحق جميع المخالفين، تمهيداً لاستكمال الإجراءات المتبعة وفق الأنظمة والقوانين المعمول بها.

وأكدت وزارة الداخلية أن هذه الحملات الأمنية تأتي في إطار الجهود المستمرة لمتابعة ورصد المخالفات، بالتعاون والتنسيق مع الجهات المعنية، بما يسهم في تعزيز الأمن والنظام وتطبيق القانون على الجميع.

ضبط طبيب مصري يجري عمليات إجهاض مقابل مبالغ مالية
عثر في مسكنه على 164 قرصاً للإجهاض والمؤثرات العقلية

● محمد الشرهان

تمكن قطاع الأمن الجنائي، ممثلاً بالإدارة العامة للمباحث الجنائية، من ضبط وافد مصري يعمل طبيباً في تخصص أمراض النساء والولادة، لقيامه باستغلال مهنته في إجراء عمليات إجهاض بالمخالفة للقانون وتوفير أقراص مخصصة للإجهاض مقابل مبالغ مالية، وذلك في إطار الجهود الأمنية المتواصلة لضبط الخارجين عن القانون.

وقالت وزارة الداخلية، في بيان أمس، إن معلومات وردت تفيد بمزاولة المتهم تلك الأعمال داخل عيادته الخاصة وتحصله على المقابل المالي نقداً أو من خلال التحويلات البنكية، وعلى إثر ذلك باشرت الإدارة أعمال البحث والتحري التي أفضت إلى ثبوت صحة المعلومات الواردة.

وأضافت الوزارة أنه تم إعداد كمين جرى خلاله الاتفاق مع المتهم على توفير أقراص مخصصة للإجهاض وتحديد موعد لمقابلته داخل عيادته، وبعد استصدار الإذن القانوني اللازم انتقلت القوة إلى الموقع المحدد وتم ضبطه.

وأشارت إلى أنه بتفتيش مسكنه تم العثور على 49 قرصاً من العقاقير المخصصة للإجهاض و115 قرصاً من المؤثرات العقلية، وبمواجهته بما أسفرت عنه التحريات أقر بما نسب إليه، وأفاد بقيامه بجلب أقراص الإجهاض من خارج البلاد بطرق غير قانونية، مؤكدة أنه تمت إحالة المتهم والمضبوطات إلى جهة الاختصاص لاتخاذ الإجراءات القانونية اللازمة بحقه.

وشددت «الداخلية» على أنها لن تتهاون مع كل من يتخذ من مهنته وسيلة لتحقيق مكاسب مالية بالمخالفة للقانون وبما يمس أمن المجتمع وتماسكه.

الطبيب المتهم وأمامه المضبوطات

الجريدة
العدد 6317/ الخميس 6 أغسطس 2026 م/ 23 صفر 1448 هـ
economy@aljarida.com

الدينار الكويتي 1 KD

$	€	£
▲ 3.234	▼ 2.801	▼ 2.401

المؤشر الكويتي

السوق العام	السوق الأول	السوق الرئيسي
8.876	9.319	8.959

تقرير اقتصادي

صدمة «فيفا» بين إغراءات المال ونزاهة كرة القدم

● رغم العوائد المغرية انتصرت معايير الحوكمة والشفافية وعدم تعارض المصالح
● «عامل ترامب» يثير المخاوف بشأن استقلالية اللعبة ومدى خضوعها للنفوذ السياسي
● شركة «فيفا» أعادت إلى الأذهان جدل الـ «سوبر ليغ» والرهان على الأموال على حساب الجماهيرية

كرة القدم ليست مجرد «طمباخية» بل كيان مؤسسي يحاول الحفاظ على حياديته واستقلاليته

إلغاء ترامب البطاقة الحمراء عن لاعب أميركي أثار مخاوف حدود النفوذ السياسي على الـ«فيفا»

رغم تراجع الاتحاد الدولي لكرة القدم (فيفا) عن إعلانه بيع حصة من عملياته التجارية للمستثمرين؛ فإن الغضب الكبير من الاتحادات القارية، لا سيما الأوروبي، والآسيوي، والكونكاكاف، لا يزال متصاعداً؛ في مشهد يعيد إلى الأذهان الصراع المتفاقم خلال السنوات الأخيرة بين التوجه التجاري أو الرأسمالي في كرة القدم وشعبية اللعبة وجماهيريتها.

فمشروع إنشاء شركة جديدة يؤسسها «فيفا» تحمل اسم «فيفا فوورورد إنتربرايز» تجمع تحتها البطولات الدولية، مثل كأس القارات أو كأس العالم للأندية، والأهم طبعاً كأس العام (المونديال)، حيث يباع 25 في المئة من هذه الشركة لمستثمرين يضخون 4.2 مليارات دولار حسب تقييم البنك الاستثماري «جي بي مورغان» أعاد إلى الأذهان العاصفة التي اندلعت قبل نحو 5 سنوات عندما أعلن البنك نفسه أنه سيكون الراعي والممول الرئيسي لبطولة يقود تسويقها رئيس نادي ريال مدريد، فلورنتينو بيريز، تسمى الـ «سوبر ليغ».

ذكرى الـ «سوبر ليغ»

مثّلت الـ «سوبر ليغ» وقتها انشقاقاً عن بطولتي كأس الأبطال الأوروبي (تشامبيونز ليغ) والدوري الأوروبي (يوربا ليغ)، بحيث تتركز المنافسات بين الأندية الأغنى والأكبر، مما اعتبر وقتها مشروعاً لبيع كرة القدم يحرم الأندية والدول المحدودة الثروة من المنافسة في البطولات الجماهيرية، وتم طيّه بعد أن عارضته حكومات أوروبية، واتحادات محلية وقارية، مثل الاتحاد الأوروبي لكرة القدم (يويفا) وكذلك «فيفا» نفسه، فضلا عن حكومات أوروبية مثل بريطانيا وفرنسا وألمانيا.

غير ربحية

بالأصل يُصنف «فيفا» كمنظمة غير ربحية، مع ذلك من المنتظر أن يعلن عن إيرادات قياسية تناهز 15 مليار دولار من «مونديال 2026» مدعومة بارتفاع عائدات البث التلفزيوني والرعاية التجارية وتذاكر المباريات، حيث تصنف هذه الإيرادات بأعلى إيرادات تاريخية لـ«فيفا» من بطولة واحدة، وتعادل إيرادات مونديالي 2018 و2022 معاً.

يُذكر أن القيمة التجارية للرياضة بمختلف ألعابها توازي 800 مليار دولار إلا القيمة الاقتصادية المباشرة وغير المباشرة كفرص العمل أو البنى التحتية أو الخدمات ترفعها إلى 2.6 تريليون دولار، أي ما يوازي 2.3 في المئة من حجم الاقتصاد العالمي، فيما تمثل كرة القدم وحدها 0.6 في المئة.

إغراءات وأسئلة

ومع أن رئيس «فيفا»، الإيطالي، جياني إنفانتينو، روّج لمشروعه الاستثماري عبر إغراء الاتحادات القارية والمحلية بزيادة ضخمة في الإيرادات تبلغ 10 مليارات دولار ستستثمر في كرة القدم ما بين أعوام 2027 و2030، أي ما يعادل الاستثمارات الحالية بنحو 3 أضعاف الرقم الحالي البالغ 3.6 مليارات دولار، وأغلب هذه الزيادة سيوجه إلى دعم الاتحادات الوطنية الـ 211 في الجمعية العمومية لـ«فيفا»، فإن أسئلة جوهرية حول استقلالية وحيادية اللعبة الأكثر انتشاراً في العالم ظلت دون أجوبة.

مخاوف نخبوية

فالاتحادات القارية، كالأوروبي والآسيوي والكونكاكاف عبّرت عن مخاوفها من أن يمنح دخول المستثمرين في كيان «فيفا» الاستثماري سلطة في اتخاذ قرارات تجارية أو انحيازاً للكيانات الثرية؛ بما يحول كرة القدم من رياضة شعبية جماهيرها من مختلف الفئات المعيشية إلى لعبة نخبوية كالفورمولا أو الغولف موجهة للأثرياء... وقد تعاظمت هذه المخاوف مع ضبابية العلاقة بين رئيس «فيفا» إنفانتينو والرئيس الأميركي دونالد ترامب.

كارت ترامب

فأوساط كرة القدم تحدثت عن شكوك في علاقة منافع أو تعارض مصالح بين إنفانتينو وترامب، إذ حصل الرئيس الأميركي على جائزة «فيفا» الأولى للسلام في ديسمبر 2025 ليصبح أول فائز بهذه الجائزة.

كما استطاع ترامب، على نحو غير مألوف، أن يلغي البطاقة الحمراء في مونديال 2026 عن لاعب المنتخب الأميركي، فولارين بالوغون؛ مما أثار مخاوف بشأن استقلالية المؤسسات الرياضية وحدود النفوذ السياسي على «فيفا» ورياضة كرة القدم.

هذه الشكوك والمخاوف تعززت أكثر مع طرح اسم شركة ثرايف كابيتال التي أسسها جوشوا كوشنر؛ شقيق جاريد كوشنر، (صهر ترامب) من المتوقع أن تؤدي دوراً في جانب الترويج للحقوق التجارية في المشروع المقترح.

عاصفة انتقادات

وربما لم يكن «فيفا» بحاجة إلى عاصفة انتقادات تجاه مشروعه الاستثماري في وقت تتنامى التساؤلات حول المحافظة على هوية وشعبية كرة القدم من ناحية إن كانت المقترحات التي يروجها إنفانتينو مثل إقامة كأس العالم كل عامين بدل 4 سنوات أو رفع عدد المنتخبات المشاركة في المونديال من 48 إلى 64 منتخباً، أو التسامح مع زيادة أسعار تذاكر المباريات أو إعطاء مساحة أوسع للرعايات التجارية والإعلانات، تستهدف زيادة المداخيل المالية على حساب مستوى كرة القدم وشعبيتها كلعبة جماهيرية قاعدتها مليارات البشر.

خصوم وحلفاء

ولم تقتصر عاصفة الانتقادات تجاه رئيس «فيفا» إنفانتينو على خصومه في الاتحادين الأوروبي أو الآسيوي لكرة القدم أو الاتحادات الوطنية التي رأت أنه «فقد الثقة» مثل الاتحادات الإنكليزي أو الويلزي أو الأردني أو السويدي وغيرها، بل امتدت الانتقادات إلى حلفائه داخل «فيفا» كالمدرب الفرنسي السابق لأرسنال الإنكليزي أرسين فينغر، الذي عيّنه إنفانتينو عام 2019 مديراً لتطوير كرة القدم العالمية في «فيفا» أو الأمين العام السويدي لـ «فيفا» ماتياس غرافستروم، الذي وجّه رسالة إلى موظفي الاتحاد نأى بنفسه عن إنفانتينو في هذه القضية، وكذلك المدير التنفيذي للعمليات في «فيفا» الفرنسي كيفن لامور، حيث انتقد مشروع إنفانتينو بشدة الجمعة، وطالب المطلعين الاحتفاظ بجميع «المواد ذات الصلة»، تمهيداً للمحاسبة.

انتصار للمعايير

لا شك في أن تراجع «فيفا» عن مشروعه الاستثماري بقدر ما مثّل ضربة قوية لتطلعات إنفانتينو بتعظيم إيرادات كرة القدم، وهو حق مشروع لأي منظمة، بل وتطلعاته لتجديد رئاسته لـ «فيفا» لدورة انتخابية مقبلة، وقد يتجدد بصور وسيناريوهات أخرى في المستقبل، فإنه في المقابل مثّل انتصاراً لمعايير الحوكمة والشفافية وعدم تعارض المصالح، بل وأهمية بيان طبيعة أي مشروع ومساره ومدى توافقه مع الأهداف الخاصة بأي منظمة حتى لو كانت الإغراءات

المالية ضخمة، وهو ما يثبت أن كرة القدم ليست مجرد «طمباخية» إنما كيان مؤسسي يحاول أن يحافظ رغم المطامع والضغوط وحتى الاختراقات على حياديته واستقلاليته وحماية شعبية اللعبة.

انتقادات مشروع «فيفا» لم تقتصر على خصوم إنفانتينو... بل حتى حلفائه وموظفيه

محمد البغلي
albaghli74@gmail.com

البورصة ترتد بدعم الأوضاع الجيوسياسية ونتائج الشركات

السيولة المتداولة ارتفعت بـ 18.8% إلى 82.6 مليون دينار

● سند الشمري

ارتدت مؤشرات بورصة الكويت، أمس، خلال الجلسة قبل الأخيرة من هذا الأسبوع لتحقق مكاسب جماعية، مدعومةً باستمرار الهدوء الجيوسياسي، إلى جانب تواصل إعلان الشركات نتائج إيجابية لفترة النصف الأول، مما انعكس على أداء السوق وعزز من وتيرة الصعود.

ولا تزال البورصة تشهد إقبالاً شرائياً من المستثمرين على العديد من الاسهم المدرجة، لاسيما التشغيلية والقيادية في ظل استمرار الثقة بأداء الشركات وتوقعات المستثمرين بمواصلة النتائج الإيجابية خلال الفترة المقبلة.

وبالتزامن مع تلك الارتفاعات، ارتفعت السيولة المتداولة بنسبة 18.8 في المئة، لتصل إلى 82.6 مليون دينار، مقارنة مع سيولة بلغت 69.5 مليون دينار في جلسة، أمس الأول، ليستمر السوق الأول في استحواذه على الحصة الأكبر من تلك السيولة بنسبة 64 في المئة، في حين استحوذ السوق الرئيسي على الحصة المتبقية ونسبتها 36 في المئة.

وسجل العديد من الأسهم أداء إيجابياً ليتصدر سهم الأنظمة قائمة الأسهم الأكثر ارتفاعاً بنسبة تجاوزت 13 في المئة، تلاه عدد من الأسهم من بينها امتيازات ومراكز، في حين تراجع سهم ثريا قرابة الـ 5 في المئة ليتصدر قائمة الأسهم الأكثر انخفاضاً.

وتم تداول 134 سهماً، لترتفع الأسعار لـ 68 سهماً، في حين تراجعت لـ 49، واستقرت أسعار 17، وارتفعت المؤشرات الوزنية لـ 10 قطاعات في السوق، بقيادة قطاع التكنولوجيا بنسبة 13.45 في المئة، ومواد أساسية بـ 1.45 في المئة، في حين انخفضت المؤشرات لـ 3 قطاعات وهي التأمين، والرعاية الصحية، وعقار، بنسب 0.81 في المئة، و0.26 في المئة، و0.11 في المئة، على التوالي.

وفي تفاصيل أداء المؤشرات، سجل مؤشر السوق العام ارتفاعات بنحو 29.67 نقطة، بما يعادل 0.34 في المئة، ليصل إلى مستوى 8876 نقطة، إذ تم تداول كمية 294.8 مليون سهم، تمت عبر 20600 صفقة.

كما ربح المؤشر الأول نحو 24.51 نقطة، بما نسبته 0.26 في المئة، ليغلق عند مستوى 9319 نقطة بقيمة متداولة بلغت 52.9 مليون دينار، وبكمية تداول 150.3 مليون سهم، تمت من خلال 10043 صفقة.

وكسب مؤشر السوق الرئيسي نحو 61.16 نقطة، بواقع 0.69 في المئة، ليبلغ مستوى 8959 نقطة، بسيولة قيمتها 29.7 مليون دينار، وبأحجام 144.4 مليون سهم، تمت عبر 10557 صفقة.

ونتيجة لذلك، بلغت القيمة السوقية للبورصة نحو 177.5 مليون دينار، لتبلغ مستوى 53.12 ملياراً، مقارنة مع مستوى 52.94 ملياراً، في ختام جلسة أمس الأول، أي بارتفاع نحو 0.33 في المئة.

وعن الأسهم الأكثر تداولاً من حيث القيمة، حلّ سهم جي إف إتش أولاً بقيمة 6.2 ملايين دينار، ليصل إلى سعر 176 فلساً، تلاه الوطني بـ 5.8 ملايين، ليبلغ 870 فلساً، ثم بيتك بـ 5.8 ملايين دينار، ليغلق على سعر 787 فلساً، ووطنية دولية قابضة بـ 4.4 ملايين، ليبلغ سعر 184 فلساً، وخامساً بنك الخليج بـ 3.4 ملايين، ليصل إلى سعر 363 فلساً.

وتصدر سهم الأنظمة قائمة الأسهم الأكثر ارتفاعاً، بنسبة 13.45 في المئة، بتداول 2.5 مليون سهم، ليصل إلى سعر 970 فلساً، تلاه امتيازات بـ 9.57 في المئة، ولكن بتداول فقط 150 سهماً، ليبلغ سعر 378 فلساً، ثم مراكز بـ 8.47 في المئة، بتداول 7.8 ملايين سهم، ليبلغ سعر 192 فلساً، وديجتس بـ 7.98 في المئة، بتداول 454.5 ألف سهم، ليصل إلى سعر 1.760 دينار، وخامساً أم القيوين بنسبة 6.15 في المئة، لكن بتداول 10 أسهم فقط، ليصل إلى سعر 138 فلساً.

على الجانب الآخر، سجل سهم ثريا انخفاضاً بنسبة 4.91 في المئة ليتصدر قائمة الأسهم الأكثر تراجعاً، بتداول 2.2 مليون سهم، ليصل إلى سعر 213 فلساً، تلاه تجارة بـ 4.82 في المئة، وبتداول 20.2 مليون سهم، لينخفض إلى سعر 158 فلساً، ثم أولى تكافل بـ 4.74 في المئة، بتداول 1.1 مليون سهم، ليغلق على سعر 201 فلس، والإماراتية بـ 4.05 في المئة، وبتداول 5.7 ملايين سهم، لينخفض إلى سعر 142 فلساً، وخامساً يوباك، بنسبة 3.38 في المئة، وبتداول 168.2 ألف سهم، ليغلق على سعر 200 فلس.

أخبار الشركات

«تابعة» لـ «ترولي» وقّعت اتفاقيات إيجار من الباطن بالسعودية

أبرمت شركة عربانة للتجارة العامة «ترولي السعودية»، التابعة لشركة ترولي للتجارة العامة، اتفاقيات إيجار من الباطن لمدة 5 سنوات مع إحدى العلامات التجارية الرائدة في قطاع القهوة، بهدف تشغيل وتقديم خدماتها داخل عدد من فروع الشركة بمدينة الرياض، في إطار تعزيز وتنويع الخدمات المقدمة للعملاء وتحسين الاستفادة من المساحات التجارية المتاحة.

وعن أثر المعلومة الجوهرية على المركز المالي للشركة، أشارت إلى أنه لا يمكن قياس الأثر المالي في الوقت الحالي.

استقالة الرئيس التنفيذي في «إنوفست»

أعلنت شركة إنوفست بأن طلال الملا تقدم باستقالته من منصبه كرئيس تنفيذي لأسباب شخصية، اعتباراً من اليوم.

وعليه، سيباشر د. عبدالقوي ردمان مهام الرئيس التنفيذي بشكل مؤقت بجانب مهامه كرئيس للاستثمارات.

صفقتان متفق عليهما على «بترولية» بـ 9.8 ملايين دينار

أعلنت بورصة الكويت إتمام تنفيذ صفقتين متفق عليهما على شركة المجموعة البترولية المستقلة بكمية 15.69 مليون سهم، بسعر 630 فلساً للسهم، أما إجمالي قيمة الصفقتين فقد بلغ 9.88 ملايين دينار.

«الامتياز» تربح 458.5 ألف دينار خلال النصف الأول

حققت شركة مجموعة الامتياز القابضة أرباحاً صافية بقيمة 485.55 ألف دينار خلال النصف الأول من العام الحالي، مقابل تكبُّدها خسائر 27.91 مليون دينار في النصف الأول من عام 2025 بنمو نسبته 101.74 بالمئة بواقع 0.47 فلس للسهم.

«إيفا فنادق»: تقديم مقترحات بسداد مديونية

اجتمع مجلس إدارة شركة إيفا للفنادق والمنتجعات، أمس، ووافق على اعتبار مقترح سداد كامل مديونية كل من شركة إيفا للفنادق والمنتجعات الكويت وشركة إيفا للفنادق والمنتجعات (الإمارات) تجاه شركة الاستشارات المالية الدولية القابضة، سداداً عينياً من خلال تملُّكها حصصاً في شركة إيفا الكويت للمقاولات العامة للمباني، المالكة لكل من شركة إيفا للفنادق والمنتجعات ليميتد وشركة زيمبالي للفنادق والمنتجعات في جنوب إفريقيا، الذي سبق الإفصاح عنه بتاريخ 10 فبراير 2026، أحد خيارات السداد العيني.

كما تم تقديم مقترح آخر بسداد كامل مديونية كل من شركة إيفا للفنادق والمنتجعات الكويت وشركة إيفا للفنادق والمنتجعات الإمارات تجاه شركة الاستشارات المالية الدولية القابضة، سداداً عينياً من خلال تملّكها حصصاً في شركة سي 16 للاستثمارات المحدودة، على أن يتم تحديد قيمة تلك الحصة وفق تقييم عادل بمعرفة مكتب متخصص مستقل.

«بيت الطاقة»: حكم استئناف ضد «تابعة» بالإمارات يلزمها بسداد 525.7 ألف دينار

أعلنت شركة بيت الطاقة القابضة أنه تم صدور حكم من محكمة الاستئناف في دولة الإمارات ضد الشركة التابعة لها، وهي شركة نورديك إنرجي، يقضي بإلزامها بسداد نحو 1.7 مليون دولار، أي ما يعادل 525.7 ألف دينار.

وأوضحت «بيت الطاقة» أن الحكم المشار إليه غير نهائي، حيث يتم حالياً استكمال إجراءات الطعن عليه أمام محكمة التمييز، وفقاً للإجراءات القانونية المتبعة في دولة الإمارات.

وعن أثر المعلومة الجوهرية على المركز المالي للشركة، بينت انه سيتم الإفصاح عن أي أثر مالي يترتب على ذلك فور توافرها، وذلك وفقاً للمتطلبات الرقابية المعمول بها.

«ساحل» خسرت 2.07 مليون دينار خلال 6 أشهر

سجّلت شركة الساحل للتنمية والاستثمار صافي خسارة بلغ 2.07 مليون دينار في النصف الأول من العام الحالي، مقابل تكبّدها خسائر بلغت 748.1 ألف دينار خلال الأشهر الستة المقارنة من عام 2025.

«وطنية د ق» تخسر 574.8 ألف دينار في النصف الأول

تكبّدت شركة الوطنية الدولية القابضة خسائر صافية بلغت 574.8 ألف دينار في النصف الأول من عام 2026، مقارنة بأرباح 1.22 مليون دينار في الفترة المقابلة من عام 2025.

«مبرد» ربحت 901.2 ألف دينار خلال 6 أشهر

حققت شركة مبرد القابضة صافي ربح بلغ 901.2 ألف دينار خلال النصف الأول من 2026، مقابل تحقيقها أرباحاً بلغت 637.2 ألف دينار خلال فترة الأشهر الـ 6 المقارنة من 2025، وبنسبة نمو 41.4%.

5.8 ملايين دينار صافي ربح «أسمنت» خلال النصف الأول

حققت شركة أسمنت الكويت (أسمنت) صافي ربح بلغ 5.8 ملايين دينار خلال فترة الأشهر الـ 6 المنتهية في 30 يونيو 2026، مقابل تحقيقها 3.06 ملايين دينار صافي ربح خلال فترة الأشهر الـ 6 المقارنة من 2025 وبنسبة نمو 90 في المئة.

6 كويتيين ضمن قائمة «فوربس» لأقوى الرؤساء التنفيذيين

على مستوى الشرق الأوسط... وضمّت الصقر والشملان والسعود والخرافي والصباح والعيدان

ضمن قائمتها السنوية «أقوى الرؤساء التنفيذيين في الشرق الأوسط 2026»، التي تسلّط الضوء على 100 قائد أعمال يرأسون أكبر الشركات وأكثرها تأثيراً في المنطقة، اختارت مجلة فوربس، نائب رئيس مجلس الإدارة، الرئيس التنفيذي لمجموعة بنك الكويت الوطني، عصام الصقر، أقوى رئيس تنفيذي على مستوى القطاع المصرفي الكويتي، مع حلوله في المرتبة الثالثة لنفس التصنيف على مستوى الشرق الأوسط.

واستندت «فوربس»، في اختيارها للقائمة، إلى إنجازات وأداء الرؤساء التنفيذيين في العام الماضي، فضلاً عن الابتكارات والمبادرات التي نفّذوها، كذلك تأثيرهم على المنطقة، والدول التي يعملون فيها، والأسواق التي يشرفون عليها، إضافة إلى حجم الشركات التي يرأسونها.

كذلك، اختارت المجلة الرئيس التنفيذي لمجموعة بيت التمويل الكويتي، خالد يوسف الشملان، ضمن قائمة أقوى رئيس تنفيذي في الكويت على مستوى القطاع المصرفي لعام 2026، ضمن قائمتها السنوية المذكورة.

وجاء هذا التصنيف تأكيداً على دوره القيادي في تعزيز مكانة مجموعة بيت التمويل الكويتي، وتحقيقها أداءً مالياً وتشغيلياً متميزاً.

وأعلنت مؤسسة البترول الكويتية اختيار نائب رئيس مجلس الإدارة الرئيس التنفيذي، الشيخ نواف السعود، كأعلى رئيس تنفيذي تصنيفاً بدولة الكويت، والرابع على مستوى الشرق الأوسط، ضمن قائمة «فوربس».

ويواصل السعود حضوره ضمن نخبة القيادات التنفيذية في المنطقة للعام الرابع على التوالي، محافظاً على مكانه بين أفضل 10 رؤساء تنفيذيين في الشرق الأوسط، في إنجاز يعكس استمرارية التميّز القيادي والأثر المؤسسي الذي حققته مؤسسة البترول الكويتية على المستويين الإقليمي والدولي.

وتضم قائمة «فوربس» نخبة من 102 قائد أعمال من 21 دولة، يقودون أكبر الشركات وأكثرها تأثيراً في المنطقة.

وضمت القائمة أيضاً، نائب رئيس مجلس الإدارة الرئيس التنفيذي لمجموعة زين للاتصالات، بدر ناصر الخرافي، الذي يشغل أيضاً منصب رئيس مجلس إدارة كل من بورصة الكويت وإنجاز الكويت وFOO Solutions وTASC Towers، ونائب رئيس مجلس إدارة كل من شركة مجموعة الخليج للكابلات والصناعات الكهربائية وشركة الاستثمارات الوطنية، كما أسس شركة الاستثمار (BNK Holding).

وجاءت في قائمة «فوربس» الرئيسة التنفيذية لمجموعة مشاريع الكويت القابضة (كيبكو)، أدانا ناصر الصباح، وتمتلك الشركة استثمارات في قطاعات الخدمات المالية والبتروكيماويات والأغذية والإعلام والعقارات والتعليم والرعاية الصحية والخدمات اللوجستية أكثر من 60 شركة تابعة تتوزع في أكثر من 24 دولة.

وتشغل الصباح منصب رئيسة مجلس إدارة مجموعة (OSN) والبنك الأردني الكويتي وشركة التعليم المتحدة، كما أسست عبر الجامعة الأمريكية في الكويت عام 2003.

كما ضمت القائمة أيضا الرئيس التنفيذي لشركة نفط الكويت، أحمد العيدان، الذي تولى منصب الرئيس التنفيذي لشركة نفط الكويت عام 2022، التي يتمثل دورها الرئيسي في استكشاف وتطوير وإنتاج النفط والغاز داخل الكويت.

ووسّعت الشركة إنتاجها من الغاز غير المصاحب من خلال تشغيل مرفقَي إنتاج الجوراسي 4 و5، ليضيف كل منهما طاقة إنتاجية تبلغ 160 مليون قدم مكعبة من الغاز يومياً و50 ألف برميل يومياً من النفط الخفيف.

عصام الصقر

خالد الشملان

نواف السعود

بدر الخرافي

أدانا الصباح

أحمد العيدان

بنك وياي يحتفي بأوائل الثانوية من مختلف مدارس الكويت

تأكيداً لالتزامه بتمكين الشباب في رحلتهم نحو المستقبل

الرشيد والعثمان في لقطة جماعية مع أعضاء الإدارة العليا في البنك

نظم بنك وياي، أول بنك رقمي في الكويت، حفلاً تكريمياً لأوائل خريجي المرحلة الثانوية العامة من مختلف مدارس الكويت، بحضور وكيل وزارة التربية د. خالد الرشيد، والرئيس التنفيذي للخدمات المصرفية الشخصية والرقمية لمجموعة بنك الكويت الوطني محمد العثمان، إلى جانب أعضاء الإدارة العليا في البنك وأولياء أمور الطلبة المكرمين.

ويأتي هذا الحفل في إطار التزام بنك وياي المستمر بدعم الشباب الكويتيين وتمكينهم في مختلف المحطات المفصلية في حياتهم، لا سيما مرحلة الانتقال من التعليم الثانوي إلى التعليم الجامعي، من خلال تقديم حلول وخدمات مصرفية رقمية مبتكرة تتوافق مع تطلعات الجيل الجديد وتواكب أسلوب حياته الرقمي.

وشهدت الفعالية برنامجاً متكاملاً جمع بين التكريم والتمكين، إضافة إلى تسليط الضوء على المزايا التي تقدمها بطاقة SELECT للطلبة الجامعيين، بما يساهم في تسهيل تجربتهم المالية منذ بداية مشوارهم الأكاديمي.

كما تضمنت الفعالية تكريم الطلبة المتفوقين وتسليمهم الدروع التقديرية، إلى جانب السحب على جوائز قيمة، والتقاط صور احترافية للخريجين كهدية من البنك للاستفادة منها خلال مسيرتهم الجامعية والمهنية المقبلة، إلى جانب لقاءات تفاعلية جمعت الطلبة وأسرهم وسط أجواء احتفالية مميزة.

وقال الرشيد: «إن تكريم الطلبة المتفوقين يمثل رسالة تقدير مستحقة للجهد والمثابرة التي بذلوها طوال سنوات الدراسة، كما يعكس أهمية الشراكة بين مؤسسات الدولة والقطاع الخاص في دعم الشباب الكويتيين وتمكينهم»، مضيفاً «نثمن هذه المبادرة من بنك وياي التي لا تكتفي بالاحتفاء بإنجازات الطلبة، بل تسهم أيضاً في إعدادهم للمرحلة الجامعية وتعزيز جاهزيتهم للمستقبل».

لقطة جماعية

من جانبه، قال العثمان: «نفخر اليوم بالاحتفاء بنخبة من أبناء وبنات الكويت الذين أثبتوا أن الطموح والاجتهاد يصنعان النجاح. وفي بنك وياي نؤمن بأن دورنا يتجاوز تقديم الخدمات المصرفية الرقمية ليشمل تمكين الشباب ومساندتهم في أهم محطات حياتهم. ومن هذا المنطلق، نحرص على تطوير حلول وتجارب مصرفية مبتكرة تلبي احتياجاتهم وتدعم استقلالهم المالي منذ مراحلهم التعليمية الأولى وحتى دخولهم سوق العمل».

وأضاف العثمان أن «وياي يواصل ترسيخ مكانته كأول وأفضل بنك رقمي للشباب في الكويت من خلال تقديم تجربة مصرفية متكاملة صممت خصوصاً للجيل الجديد، بما يضمن لهم سهولة الوصول إلى خدمات مالية ذكية وآمنة تساعدهم على تحقيق أهدافهم وطموحاتهم المستقبلية».

وفي نطاق تفاعلهم مع هذه المبادرة من «وياي»، أشار الخريجون إلى أن التكريم مثّل تجربة استثنائية ومصدر فخر لهم ولأسرهم، كما أسهم في تعريفهم بالخدمات والمزايا الداعمة لرحلتهم الجامعية، مؤكدين أن هذه المبادرات تعزز طموحاتهم وتشجعهم على مواصلة تحقيق الإنجازات.

ويواصل «وياي» من خلال مبادراته وبرامجه الموجهة للشباب تعزيز دوره كشريك حقيقي للجيل القادم، عبر توفير حلول مالية رقمية مبتكرة وتجارب ذات قيمة مضافة تسهم في دعم طموحات الشباب وتمكينهم من بناء مستقبل أكثر نجاحاً واستقلالية.

الرشيد والعثمان يتقدمان الحضور

«الاستثمارات الوطنية» تربح 12.3 مليون دينار في الربع الثاني

● الفلاح: حافظنا على قوة مركزنا المالي وتعزيز جودة أصولنا الاستثمارية

● المخيزيم: الشركة تواصل ترسيخ مكانتها كرائدة في تقديم خدمات استثمارية وصفقات مبتكرة وعالية الأثر

أعلنت شركة الاستثمارات الوطنية بياناتها المالية لفترة الربع الثاني من العام الحالي، والتي تنتهي في 30 يونيو 2026، حيث واصلت الحفاظ على متانة مركزها المالي، بما يعكس استمرار المحافظة على قاعدة مالية قوية تدعم قدرتها على التعامل مع المتغيرات الاقتصادية واغتنام الفرص الاستثمارية التي تتوافق مع استراتيجيتها طويلة الأجل، رغم استمرار حالة التذبذب التي تشهدها الأسواق المالية الإقليمية والعالمية، وما تفرضه من تحديات على البيئة الاستثمارية، لذلك فإن المؤشرات الإيجابية التي بدأت بالظهور خلال الربع الثاني تأتي انعكاساً لسلامة النهج الذي تتبعه الشركة.

وسجلت الشركة خلال الربع الثاني من العام الحالي نمواً في الإيرادات بلغت 17 مليون دينار، وسجلت الإيرادات الشاملة الأخرى ما يقارب 5 ملايين دينار خلال الربع الثاني، وحققت صافي ربح بلغ 12.3 مليون دينار للأشهر الثلاثة المنتهية في 30/ 6/ 2026، بواقع 15.4 فلساً للسهم. من جهة أخرى، بلغ إجمالي الموجودات 353.6 مليون دينار، وإجمالي حقوق مساهمي الشركة الأم 206.6 ملايين دينار، في حين بلغت قيمة الأصول المدارة 1.3 مليار دينار بنهاية الربع الثاني من العام الحالي.

في معرض حديثه، أفاد رئيس مجلس الإدارة في «الاستثمارات الوطنية» خالد الفلاح بأن نتائج الربع الثاني من عام 2026 تعكس قدرة الشركة على التكيف مع بيئة استثمارية اتسمت بالتقلبات، وارتفاع مستويات الحذر في الأسواق المالية مع تحقيق تحسن تدريجي في الأداء مقارنة بالربع الأول، مدعوماً بانحسار جزء من الضغوط الجيوسياسية وتحسن النشاط في عدد من الأسواق وارتفاع مستويات الحذر في الأسواق المالية.

وأوضح أن الشركة واصلت اتباع نهج استثماري متوازن يركز على الحفاظ على جودة الأصول، وتعزيز كفاءة إدارة المحافظ، وتطبيق سياسات فعَّالة لإدارة المخاطر، مما ساهم في الحد من آثار التقلبات والمحافظة على متانة مركزها المالي.

رؤية استراتيجية تعزز النمو المستدام

وذكر الفلاح أن النتائج المسجلة خلال الربع الثاني من العام تؤكد نجاح الشركة في تعزيز مرونتها التشغيلية وتحسين كفاءة إدارة أعمالها، الأمر الذي انعكس إيجاباً على أدائها مقارنة ببداية العام الحالي، وأنها تواصل تنفيذ خططها الاستراتيجية وفق رؤية ترتكز على تحقيق نمو متوازن ومستدام، من خلال المحافظة على قوة مركزها المالي، وتعزيز جودة أصولها الاستثمارية، والاستمرار في تطوير منظومة إدارة المخاطر والحوكمة والرقابة المؤسسية بما يتوافق مع أفضل الممارسات العالمية، الأمر الذي يعزز قدرتها على مواجهة المتغيرات وتحقيق الاستقرار والنمو على المدى الطويل.

وأضاف أن الشركة تواصل الاستثمار في تطوير قدراتها المؤسسية ورأس المال البشري، ورفع كفاءة العمليات التشغيلية، وتسريع وتيرة التحول الرقمي، بما يسهم في تحسين جودة الخدمات وتعزيز الكفاءة التشغيلية، إلى جانب مواصلة تطوير الحلول والمنتجات الاستثمارية التي تلبي احتياجات مختلف شرائح العملاء وتواكب التطورات المتسارعة في الأسواق.

وأشار إلى متانة القاعدة الرأسمالية والسيولة الجيدة التي تتمتع بها الشركة، بما يمنحها القدرة الكبيرة على اقتناص الفرص الاستثمارية النوعية عند توافرها، سواء في السوق المحلي أو الأسواق الإقليمية، بما يدعم تنمية الأصول وتحقيق عوائد مستدامة تعزز القيمة المضافة للمساهمين. كما أكد أن الاستدامة أصبحت جزءاً أساسياً من استراتيجية الشركة، حيث تواصل دمج مبادئ الحوكمة والاستدامة والمسؤولية الاجتماعية ضمن مختلف أنشطتها، انطلاقاً من أهمية تحقيق التوازن بين الأداء الاقتصادي والأثر المجتمعي للشركة.

محطات بارزة في أداء الشركة

بدوره، أكد عضو مجلس الإدارة الرئيس التنفيذي في «الاستثمارات الوطنية» فهد المخيزيم مواصلة إدارة الاستشارات المالية بقطاع الاستثمارات المصرفية والبديلة ترسيخ مكانتها كقوة رائدة في أسواق الأسهم بالكويت، من خلال تنفيذ صفقات مبتكرة وعالية الأثر، بما يعزز سمعتها كبنك استثماري موثوق ومعتمد، فقد نفذت الشركة صفقات تجاوزت قيمتها الإجمالية 2.5 مليار دولار خلال النصف الأول من العام الحالي، وقد فاق التوقعات الاكتتاب الخاص الأولي وإدراج شركة ترولي للتجارة العامة في مارس 2026، حيث مثلت هذه الصفقة المحورية الاكتتاب العام الأولي الوحيد في الكويت خلال النصف لأول من 2026.

وتميزت الشركة بفترة وجيزة بين إتمام عملية الاكتتاب وتاريخ إدراج قياسي، بما يؤكد ريادتها في ابتكار وتنفيذ طروحات الأسهم في بيئة سوقية انتقائية. وقد حقق هذا الطرح نسبة تغطية بلغت 15.2 مرة حجم الطرح الأساسي، وقيمة طلبات تجاوزت 776.7 مليون دينار، بما يعكس الثقة الراسخة في الجهة المصدرة وكفاءة هيكلة الصفقة. وبصفتها وكيل الاكتتاب ومستشار الإدراج الحصري، والمنسق الرئيسي المشترك، ومدير سجل الاكتتاب المشترك، قادت «الاستثمارات الوطنية» الصفقة، بكل مراحلها، من الهيكلة والتنسيق مع الجهات الرقابية، وصولاً إلى بناء سجل الأوامر والتخصيص الأولي والنهائي والإدراج الناجح.

كما تمكنت الشركة، بشكل استثنائي، من تمديد موافقة الإدراج بهدف الحد من الأثر السلبي للتوترات الإقليمية وضمان تداولات قوية عقب الإدراج، حيث ارتفع سعر السهم إلى 910 فلوس منذ إدراجه حتى نهاية الربع الثاني من العام الحالي بنسبة 47.2 في المئة، الأمر الذي يعكس نجاح تنفيذ عملية الطرح والإدراج وكفاءة إدارة مختلف مراحلها، ويؤكد احترافية الشركة في تطبيق نماذج أعمال مبتكرة.

ولفت المخيزيم إلى نجاح الشركة في إدارة كل الإجراءات الرقابية بسلاسة، بالتنسيق مع هيئة أسواق المال وبورصة الكويت والشركة الكويتية للمقاصة، وصولاً إلى الإدراج الناجح في السوق الأول ببورصة الكويت، واستقطب الاكتتاب آلاف المكتتبين، إلى جانب مشاركة لافتة من المستثمرين المؤسسيين الدوليين في المملكة المتحدة والسعودية والإمارات، بما يعزز مكانة الكويت كوجهة للطروحات النوعية للأسهم ولتدفقات رأس المال العابرة للحدود.

وبالتوازي مع ذلك، دفعت الشركة قُدُماً بمجموعة قوية من صفقات أسواق الأسهم، شملت التحضيرات الأولية لاكتتابات عامة مرتقبة بقطاعات التعليم، وفي مجال التجزئة عبر منصتها الإلكترونية بدول مجلس التعاون الخليجي، وأيضاً الطرح الخاص في عملية زيادة رأس المال لإحدى أكبر شركات النقل العاملة بدول مجلس التعاون الخليجي، والذي أطلق الاكتتاب الخاص بها في يونيو 2026 واستمر أسبوعين، إضافة إلى تقييم جدوى إدراج إحدى الشركات العاملة في قطاع الأغذية والمشروبات في بورصة الكويت، وتقييم احتياجات التمويل لإحدى الشركات العاملة في قطاع الترفيه، وأيضاً القيام بأعمال المراجعة والهيكلة الأولية للاكتتاب العام لإحدى المجموعات الرائدة والمُدارة باحترافية في مجال خدمات تقنية المعلومات وتكامل الأنظمة في منطقة الشرق الأوسط.

وعن أداء قطاع المؤسسات والثروات، أشار المخيزيم إلى مواصلة القطاع تحقيق نتائج قوية خلال الربع الثاني من عام 2026، حيث بلغ عدد المحافظ الاستثمارية الجديدة عشرات المحافظ، بمختلف أنواعها، وقد ارتفعت قيمة الأصول المدارة في الشركة بنهاية الربع الثاني للعام الحالي بنسبة 6.45 في المئة مقارنةً بالربع الأول للعام ذاته، الأمر الذي يعكس استمرار نمو أعمال القطاع ومساهمته في تعزيز الأصول المدارة للشركة. كما واصل القطاع، بالتعاون مع الإدارات المعنية، تنفيذ مبادرات تطوير المنصات الإلكترونية للارتقاء بمستوى الخدمات المقدمة للمستثمرين، إلى جانب تطوير الإجراءات الداخلية وفق أفضل الممارسات، بما يُسهم في رفع كفاءة تنفيذ طلبات المستثمرين وتعزيز جودة الخدمات المقدمة لهم.

وعن أداء قطاع إدارة الأصول، أشاد المخيزيم بأداء «منتجاتنا الاستثمارية خلال الربع الثاني من العام الحالي، رغم التحديات التي واجهتها الأسواق الخليجية نتيجة التطورات الجيوسياسية وما صاحبَها من ظروف استثنائية وتقلبات في معنويات المستثمرين وحركة السيولة في المنطقة، حيث أظهرت بعض صناديقنا ومحافظنا الاستثمارية نتائج إيجابية خلال الربع الثاني من العام، في ظل بيئة استثمارية اتسمت بالتقلبات والتحديات، وهو ما يعكس قدرة الاستراتيجيات الاستثمارية المتبعة على التكيف مع المتغيرات التي شهدتها الأسواق خلال الفترة.

كما واصل فريق الأدوات المالية خلال النصف الأول من عام 2026 من إضافة أربع شركات مدرجة جديدة في بورصة الكويت إلى محفظة صانع السوق، ليرتفع إجمالي عدد الشركات إلى 20 شركة، ويعكس هذا التوسع الثقة المتزايدة بخدمات الشركة، وكفاءتها في دعم سيولة الأوراق المالية، وتعزيز كفاءة التداول».

مواصلة تطوير الحلول والمنتجات الاستثمارية التي تلبي احتياجات مختلف شرائح العملاء وتواكب التطورات المتسارعة في الأسواق

خالد الفلاح

الشركة استمرت في تنفيذ صفقات نوعية تجاوزت قيمتها الإجمالية 2.5 مليار دولار بالنصف الأول من العام الحالي

فهد المخيزيم

الإيرادات الشاملة الأخرى بلغت 5 ملايين دينار خلال الربع الثاني من العام الحالي

«سنام القابضة» تربح 970 ألف دينار بنمو 160% خلال النصف الأول

أعلنت مجموعة سنام القابضة نتائجها المالية للفترة المنتهية في 30 يونيو الماضي، حيث سجّلت المجموعة صافي ربح بلغ 970 ألف دينار، مقارنةً بـ 373.4 ألفا خلال الفترة ذاتها من العام الماضي، محققةً نموًا بنسبة 160 بالمئة، مدفوعًا بشكل رئيسي بالأداء الإيجابي للشركات الزميلة، الأمر الذي انعكس إيجابًا على النتائج المالية للمجموعة خلال الفترة.

كما بلغت ربحية السهم 4.2 فلوس، مقارنة بـ 2.19 فلسًا خلال الفترة المقابلة من العام الماضي، وارتفع إجمالي موجودات المجموعة إلى 26.18 مليونا، كما في 30 يونيو الماضي، مقارنة بـ 15.15 مليونا في الفترة المقابلة من العام الماضي، فيما بلغت حقوق المساهمين 25.78 مليونا مقارنةً بـ 12.82 مليونا، بما يعكس متانة المركز المالي للمجموعة واستمرار تنفيذ استراتيجيتها للنمو.

وفي هذا السياق، قال رئيس مجلس إدارة المجموعة، بندر سليمان الجارالله: «تعكس نتائج النصف الأول الأداء الإيجابي للمجموعة ونجاح نهجها ببناء استثمارات متنوعة بقطاعات استراتيجية، بما يعزز قدرتها على تحقيق قيمة مستدامة للمساهمين ودعم نموها على المدى الطويل».

بندر الجارالله

سليمان العبدالجادر

من جانبه، قال نائب رئيس مجلس الإدارة، الرئيس التنفيذي، د. سليمان العبدالجادر: «سنواصل التركيز على تنمية استثمارات المجموعة، وتعزيز الأداء التشغيلي لشركاتها، ودراسة الفرص الاستثمارية الواعدة التي تتماشى مع توجهاتنا الاستراتيجية، بما يدعم النمو المستدام ويعزز مكانة المجموعة إقليميًا».

وخلال النصف الأول من عام 2026، واصلت مجموعة سنام القابضة تنفيذ استراتيجيتها الهادفة إلى تعزيز أداء محفظتها الاستثمارية وتنمية استثماراتها في القطاعات الاستراتيجية، كما واصلت تطوير منصاتها في قطاعات الرعاية الصحية والتعليم والعقار والابتكار، إلى جانب دراسة فرص استثمارية جديدة تتماشى مع خططها للنمو، كما استمرت في تعزيز ممارسات الحوكمة والاستدامة وعلاقات المستثمرين بما يدعم تحقيق أهدافها الاستراتيجية.

وأكدت المجموعة استمرارها في تنفيذ خططها للنمو من خلال تطوير استثماراتها الحالية واستكشاف فرص استثمارية نوعية، مع المحافظة على نهج استثماري منضبط يركز على تحقيق قيمة مستدامة للمساهمين.

... و«الكويت للتأمين» تربح 5.4 ملايين دينار

أعلنت شركة الكويت للتأمين نتائج النصف الأول للعام الحالي، حيث بلغ إجمالي الربح الذي تم تحقيقه للفترة الحالية 5.4 ملايين دينار (17.6 مليون دولار)، بعد أن عززت الشركة احتياطاتها المالية لمواجهة أي التزامات تأمينية مستقبلية، تأكيداً على التزامها بهذا النهج الراسخ منذ تأسيسها.

وضمن إجمالي الربح يوجد إيراد بيع استثمارات بقيمة 1.6 مليون دينار (5.2 ملايين دولار) تم إدراجها في الأرباح المرحَّلة. فيما بلغ صافي الربح الذي تم تحقيقه للفترة الحالية 3.7 ملايين دينار (12.1 مليون دولار)، بربحية 15.76 فلساً للسهم (5 سنتات). مع العلم بأنه تم تعديل ربحية السهم للفترتين 2025 و2026 بعد زيادة رأسمال الشركة إلى 25 مليون دينار.

وبلغ إجمالي الأقساط التي تم الاكتتاب بها للفترة الحالية 31.5 مليون دينار (103 ملايين دولار). وبلغت إيرادات التأمين 28.3 مليون دينار (92 مليون دولار). وبلغ إجمالي أرباح الاستثمارات 6 ملايين دينار (20 مليون دولار) للفترة الحالية.

وصرح الرئيس التنفيذي للشركة سامي شريف بأن الشركة تتبنى نهجاً متحفظاً ومتوازناً في إدارة أعمالها، مشيراً إلى نجاحها في تحقيق أرباح مرحَّلة مرتفعة بلغت 81 مليون دينار (264 مليون دولار)، الأمر الذي يعكس قوة ومتانة مركزها المالي واستقراره.

وذكر شريف أن الشركة إلى جانب تحقيقها نمواً في الأرباح والأقساط، ما زالت محافظة على تصنيفها الائتماني المتميز من وكالتَي التصنيف العالميتين AM Best وMoody's عند درجتَي A- وA3 على التوالي، مع نظرة مستقبلية مستقرة.

رئيس مجلس الإدارة علي مراد بهبهاني وسامي شريف

وأكد اعتزازه باستمرار حصول الشركة على هذه التصنيفات الرفيعة، معتبراً ذلك دلالة واضحة على مكانتها المتقدمة وريادتها في قطاع خدمات التأمين على المستويين المحلي والإقليمي.

على صعيد آخر، قال شريف إن الشركة تحقق تقدماً في مشروع التحول الرقمي، حيث تعمل على تطوير منظومة العمل لتصبح منظومة رقمية متكاملة تشمل كل العمليات الداخلية والخارجية في المستقبل القريب.

وذكر أنه انطلاقاً من مبدأ المسؤولية الاجتماعية، قامت «الكويت للتأمين» بتنظيم حملة التبرع بالدم بالتزامن مع اليوم العالمي للتبرع بالدم تحت شعار: «قطرة دم تصنع فرقاً» لموظفي الشركة بالتعاون مع بنك الدم المركزي، بهدف دعم المخزون الاستراتيجي من الدم والمساهمة في إنقاذ حياة المرضى.

وأكد أن «الكويت للتأمين» تسعى إلى الاستثمار والتطوير الدائم للعاملين، من خلال تقديم برامج تدريبية وتعليمية لتطوير الأفراد في تقديم خدمات تأمينية للمؤسسات والأفراد وأصحاب المصلحة التي من خلالها تخدم مصالح المجتمع والكويت.

وأضاف: «مازلنا نتطلع إلى الكثير مما يجب عمله في الفترة المقبلة، وأنتهز هذه الفرصة لأشكر كل من ساهم في تحقيق أهدافنا من مجلس الإدارة والمساهمين والموظفين».

وأعرب شريف عن شكره وتقديره لوحدة تنظيم التأمين على دورها الفاعل في تعزيز بيئة العمل التأميني وترسيخ مبادئ الشفافية والانضباط في السوق، مثمناً جهودها المستمرة في دعم استقرار القطاع ورفع كفاءته، بما يُسهم في تحقيق النمو المستدام للقطاع.

هيئة الأسواق تستقبل وفد البرنامج الصيفي «أثر» التابع لاتحاد الشركات

في إطار مبادراتها المنبثقة من مشروعها الوطني لتعزيز الشمول المالي والوعي الاستثماري، استقبلت هيئة أسواق المال أمس، وفداً يمثل البرنامج التدريبي التأهيلي (أثر) الذي أطلقه اتحاد شركات الاستثمار بهدف تأهيل الكوادر الوطنية الشابة وربط الجوانب التعليمية النظرية بالواقع العملي، وضم الوفد الطلبة المشاركين في البرنامج، إضافةً إلى المعنيين به من الاتحاد.

وتمثّل هذه الزيارة الميدانية للهيئة - والتي امتدت ليوم واحد- جزءاً من مبادرات برنامج (أثر) المتعلقة بزيارة أبرز الجهات الإشرافية والمؤسسات العاملة في القطاع المالي، والاطلاع على مهامها وآليات عملها عن كثب.

وتضمن برنامج الزيارة جولة للوفد في مقر الهيئة، كما تضمن أيضاً عرضاً مرئياً قدم نبذة تعريفية عن هيئة أسواق المال وتأسيسها، وأهدافها المحددة في قانون إنشائها، لاسيما على صعيد تنظيم أنشطة الأوراق المالية، وتعزيز الشفافية فيها وحماية المتعاملين في هذا النشاط، قبل أن يتناول بالتفصيل مهام قطاعات الهيئة المختلفة واختصاصاتها المتصلة بمختلف جوانب أنشطة الأوراق المالية التشريعية والتنظيمية والرقابية والإشرافية، إضافةً للجوانب المتصلة بالمجالات التوعوية والإعلامية والتعاون الخارجي وبيئة العمل الداخلية.

وتولى مهام تقديم العرض المرئي فريق عمل يمثل أبرز قطاعات الهيئة ووحداتها التنظيمية ضم كلاً من بدرية السالم - مكتب التوعية والعلاقات العامة والتواصل، ورنا الولايتي - المكتب الفني التابع للمدير التنفيذي، ووليد العويش - مدير المكتب الفني التابع لقطاع الإشراف، وخالد الياسين - المكتب الفني التابع لقطاع الأسواق، ود. جنان المخلد - المكتب الفني التابع لقطاع الشؤون القانونية، وفاطمة الحليل - إدارة الموارد البشرية.

من ناحيةٍ أخرى، تعكس هذه الزيارة التزام هيئة أسواق المال بدورها المجتمعي في تعزيز الشمول المالي، ودعم المبادرات التأهيلية، وتعزيز التواصل مع مختلف الجهات الوطنية الأخرى، لاسيما المؤسسات التعليمية والتدريبية منها، بما يواكب توجهاتها نحو الاستثمار في رأس المال البشري. كما تندرج في الوقت ذاته ضمن جهود الهيئة المستمرة للإسهام في دعم الكوادر الوطنية وإمدادها بالمعرفة والمهارات اللازمتين لمواكبة التطورات المتسارعة في أسواق المال، وربط مخرجات التعليم بسوق العمل.

وفي ختام الزيارة، أعرب وفد اتحاد شركات الاستثمار ومتدربو برنامج «أثر» عن شكرهم وتقديرهم لهيئة أسواق المال على حسن الاستضافة، مؤكدين أن هذه اللقاءات تسهم بشكل مباشر في صقل مهاراتهم وإعدادهم لخوض تجارب العمل في القطاعين المالي والاستثماري.

لقطة جماعية

«الأهلي»... مركز رأسمالي قوي وقاعدة صلبة للنمو المستمر

المجموعة عقدت مؤتمر المحللين عن نتائج النصف الأول والخطط الاستراتيجية المستقبلية

عقدت مجموعة البنك الأهلي الكويتي مؤتمر المحللين عن نتائج النصف الأول لعام 2026، بمشاركة الرئيس التنفيذي للمجموعة جيل جان فان دير تول، والرئيس المالي شياماك سوناوالا، ورئيس التخطيط الاستراتيجي والمتابعة د. عبدالعزيز جواد، ومساعد المدير العام لإدارة التخطيط الاستراتيجي والمتابعة أسامة عزالدين، لشرح المؤشرات المالية المسجلة خلال النصف الأول 2026، والخطط الاستراتيجية المستقبلية للمجموعة.

وبهذه المناسبة، قال فان دير تول: «حقق البنك الأهلي الكويتي أداءً قوياً في النصف الأول مع تعزيز الأسس لتحقيق النمو طويل الأجل على الرغم من استمرار حالة عدم اليقين إقليمياً، مما يعكس مرونتنا، وجودة أرباحنا، وقدرتنا على تنفيذ خططنا بانتظام وفقاً لأهدافنا الاستراتيجية».

وأضاف دير تول: «تعكس نتائجنا زخماً قوياً في جميع القطاعات، وحققنا نمواً جيداً في الأرباح، وعززنا ميزانيتنا العمومية، وجودة الأصول بشكل أكبر، وحافظنا على مركز رأسمالي قوي، مع تعزيز مكانتنا في مجال التمويلات لدينا والحفاظ على نهج منضبط في إدارة المخاطر، لتسهم هذه الإنجازات مجتمعة في تعزيز متانة نموذج أعمالنا مع توفير منصة قوية لتحقيق النمو في المستقبل».

ولفت إلى ارتفاع صافي الربح العائد للمساهمين بنسبة 16.9% على أساس سنوي ليصل إلى 37.1 مليون دينار، بينما ارتفعت ربحية السهم بنسبة 9% إلى 12 فلساً، وهذا الأداء أتى بفضل النمو القوي في الإيرادات والإدارة المنضبطة للتكاليف، لافتاً إلى تعزيز الميزانية العمومية من خلال زيادة القروض الائتمانية والودائع، مع تقوية مركز البنك الرأسمالي بشكل أكبر، بحيث بلغت نسبة الشريحة الأولى من معدل كفاية رأس المال (12.60% CET1) ونسبة القروض المتعثرة 1.25%، وشدد على أن هذه النتائج مجتمعة تظهر قوة أعمال المجموعة المصرفية الأساسية وجودة أرباحها.

وتابع: «ارتفع إجمالي الأصول بنسبة 5% مقارنة بديسمبر 2025 ليبلغ 7.3 مليارات دينار، مدعوماً بنمو القروض بنسبة 7.8%، في حين زادت ودائع العملاء بنسبة 6.5%، مما يظهر ثقة عملائنا العالية بمتانة البنك الأهلي الكويتي».

صلابة الميزانية

وأضاف «واصلنا تعزيز ميزانيتنا العمومية بالتزامن مع نمو الأعمال، إذ تحسنت نسبة القروض المتعثرة لدينا إلى 1.25% مقارنة بـ 1.35% في يونيو 2025، مما يعكس الاكتتاب المنضبط والإدارة الحصيفة للمحفظة، وحافظنا في الوقت نفسه على مركز رأسمالي قوي، مع بلوغ نسبة الشريحة الأولى لمعدل كفاية رأس المال (12.60% CET1)، ونسبة إجمالي كفاية رأس المال 18.03%، مما يوفر الإمكانات المالية القوية والمرونة اللازمة لدعم طموحات نمونا المستقبلية».

وكشف فان دير تول عن الحصول على موافقة بنك الكويت المركزي على زيادة برنامج شهادات الإيداع الخاص بالبنك من 500 مليون دولار أميركي إلى 1.5 مليار، وتمثل هذه الموافقة محطة استراتيجية مهمة، بحيث تعزز مرونة التمويل لدى المجموعة بشكل كبير، وتزيد من تنويع مصادر التمويل، وتدعم المرحلة المقبلة من استراتيجية النمو.

ولفت إلى أن ذلك يأتي في وقت أعادت وكالة موديز تثبيت تصنيف البنك الأهلي الكويتي عند «A2» مع نظرة مستقبلية مستقرة، بينما ظل تصنيف وكالة فيتش دون تغيير عند الدرجة «A» مع نظرة مستقبلية مستقرة، مما يؤكد قوة الميزانية العمومية واتساق أدائه المالي.

وذكر «تشكل القوة المؤسسية للبنك عنصراً فارقاً رئيساً، مدعومة بفريق قيادي من ذوي الخبرة وقوة عاملة موهوبة، وتظل كوادرنا البشرية ميزة تنافسية رئيسية، ونواصل تعزيز بيئة العمل القوية في المجموعة، حيث يمثل الكويتيون نحو 70% من المناصب القيادية، بينما تشكل النساء 41% من إجمالي موظفينا، بحيث تعكس هذه المؤشرات التزامنا بتطوير المواهب المحلية والارتقاء ببيئة العمل بشكل شامل لدينا».

> حققنا نمواً جيداً في الأرباح وعززنا ميزانيتنا العمومية وجودة الأصول وحافظنا على مركز رأسمالي قوي
> فان دير تول

> نتائج النصف الأول أظهرت استمرار قوة أدائنا المالي مدعومة بنمو قوي في الإيرادات وإدارة منضبطة للميزانية العمومية
> فان دير تول

> البنك استمر بالتركيز على تنفيذ الخطط الاستراتيجية بشكل منضبط في قطاعات أعماله الرئيسية
> د. عبدالعزيز جواد

> الأداء القوي يعكس قدرتنا على تنفيذ خططنا وفق أهدافنا الاستراتيجية
> فان دير تول

> نتائجنا تعكس قوة ومتانة علامة البنك الأهلي الكويتي بشكل عام
> شياماك سوناوالا

> نركز على تقديم قيمة مستدامة للمساهمين وتحقيق عوائد أعلى
> د. عبدالعزيز جواد

تطوير الأولويات

وكشف عن تحديث استراتيجية المجموعة بتطوير أولوياتها الاستراتيجية لاقتناص فرص جديدة في قطاعات أعمالها وفق نموذج عملياتها التشغيلية، لتعزيز موقعها التنافسي وخلق قيمة مضافة مستدامة وطويلة الأجل للمساهمين، مبيناً أن القطاع المصرفي في الكويت واصل الاستفادة من الرقابة الحصيفة، والسيولة القوية، ومستويات كفاية رأس المال الملائمة، رغم البيئة التشغيلية غير الواضحة إقليمياً بسبب حالة عدم اليقين الجيوسياسي وتقلبات السوق.

وأعرب فان دير تول عن تفاؤله بشأن النصف الثاني من عام 2026، فعلى الرغم من أن التطورات الجيوسياسية لا تزال تتطلب الحذر، فإن مركز المجموعة الرأسمالي القوي، وملف التمويل المتنوع، والجودة العالية للأصول، والتنفيذ المنضبط للخطط توفر قاعدة صلبة للنمو المستمر.

قوة العلامة

من جهته، قال شياماك سوناوالا: «أظهرت نتائجنا للنصف الأول من العام الحالي استمرار قوة أدائنا المالي، مدعومة بنمو قوي في الإيرادات، وإدارة منضبطة للميزانية العمومية، وتحسن مستمر في جودة الأصول، مما يعكس بشكل عام قوة ومتانة علامة البنك الأهلي الكويتي، إذ حققنا نمواً قوياً في مؤشراتنا المالية الرئيسية مع تعزيز جودة محفظة قروضنا بشكل أكبر، والحفاظ على قوة رأس المال والسيولة، فضلاً عن تعزيز مرونتنا المالية بشكل أكبر للتغلب على الظروف المضطربة».

ولفت سوناوالا إلى ارتفاع صافي الربح العائد للمساهمين بنسبة 17% على أساس سنوي ليصل إلى 37.1 مليون دينار، فيما ارتفعت ربحية السهم بنسبة 9% إلى 12 فلساً، وتحسن العائد على متوسط حقوق الملكية بمقدار 81 نقطة أساس ليصل إلى 10%، مما يعكس ربحية أعلى وتوزيعاً منضبطاً لرأس المال، ومرونة أرباح المجموعة.

وتابع: «ارتفعت الإيرادات التشغيلية بنسبة 9.5% على أساس سنوي لتصل إلى 119.2 مليون دينار، مدفوعة بشكل أساسي بنمو قدره 14.6% في صافي دخل الفوائد، وعكس ذلك انخفاض تكاليف التمويل وتحسن مزيج التمويل، مما أدى إلى نمو صافي هامش الفائدة بمقدار 34 نقطة أساس ليصل إلى 2.54%، بحيث ساهمت هذه المؤشرات في زيادة الأرباح التشغيلية بنسبة 8% إلى 67.9 مليون دينار كويتي، مما يؤكد قوة أدائنا التشغيلي».

وأفاد بأن ذلك يأتي في وقت ظلت نسبة التكاليف إلى الدخل منضبطة بشكل جيد عند 43.1%، «فعلى الرغم من أنها أعلى بمقدار 90 نقطة أساس على أساس سنوي، إلا أنها واصلت مسارها التنازلي بعدما سجلت 43.8% في نهاية عام 2025».

وأوضح سوناوالا: «يواصل نموذج أعمالنا المتنوع دعم جودة أرباحنا وقوتها، بحيث ظلت إدارة الخدمات المصرفية للشركات المساهم الأكبر في الإيرادات التشغيلية بنسبة 44%، تليها الخدمات المصرفية للأفراد بنسبة 33%، ثم الخزينة والاستثمار بنسبة 23%، مما يوفر مزيجاً متوازناً ومتنوعاً للأرباح».

وأفاد: «ظلت نسب كفاية رأس المال لدينا قوية، حيث بلغ إجمالي نسبة كفاية رأس المال 18.03% والشريحة الأولى من رأس المال (12.60% CET1)، وهما فوق الحد الأدنى الرقابي بشكل مريح، مما يسهم في توفير القدرة لدعم النمو المستقبلي، كما تحسنت نسبة القروض المتعثرة لتصل إلى 1.25% مقارنة بـ 1.35% في يونيو 2025، مما يعكس اكتتاباً منضبطاً، وإدارة حذرة للمحفظة، ومراقبة استباقية للعمليات الائتمانية».

وتابع سوناوالا: «ظلت نسبة تغطية المخصصات قوية عند 340%، مع الاحتفاظ بمخصصات للقروض وفقاً لتعليمات بنك الكويت المركزي التي تتجاوز متطلبات المعيار الدولي للتقارير المالية رقم 9 (IFRS 9) بمقدار 196 مليون دينار، مما يوفر مصداً قوياً لأي تطورات معاكسة على صعيد الائتمان».

وكشف عن ارتفاع إجمالي الأصول بنسبة 5% إلى 7.3 مليارات دينار، مع نمو صافي القروض والسلف 7.8% إلى 4.9 مليارات دينار، وزيادة ودائع العملاء 6.5% إلى 4.3 مليارات منذ ديسمبر 2025، بحيث يتوافق ذلك مع نهج المجموعة المنضبط والمعدل حسب المخاطر تجاه النمو، مدعوماً بقوة امتياز التمويل وثقة العملاء المستمرة، منوهاً إلى أن مقاييس السيولة ظلت قوية، حيث بلغت نسبة تغطية السيولة 247% ونسبة صافي التمويل المستقر عند 120%، وكلاهما أعلى بشكل مريح من المتطلبات الرقابية.

تنفيذ منضبط خطط استراتيجية

من ناحيته، أفاد د. عبدالعزيز جواد بأن البنك استمر في التركيز على تنفيذ الخطط الاستراتيجية بشكل منضبط في قطاعات أعماله الرئيسية، وواصل من خلال إدارة الخدمات المصرفية للشركات تحسين محفظته من خلال زيادة قاعدة الودائع منخفضة التكلفة، والتركيز بشكل أكبر على العلاقات مع العملاء ذات العوائد الأعلى، بحيث ساعدت هذه الإجراءات في تعزيز العوائد على رأس المال.

وقال د. جواد «واصلنا تعزيز شبكة خدمات إدارة الخدمات المصرفية للأفراد في الكويت، من خلال التركيز على شريحة العملاء الموظفين من المواطنين الكويتيين والوافدين، مما يعكس نهجنا المنضبط في استقطاب العملاء المميزين مع الحفاظ على معايير إقراض حصيفة، فضلاً عن تطوير قدراتنا في مجال الذكاء الاصطناعي، وتعزيز التفاعل مع العملاء، وتحسين الكفاءة التشغيلية، وتطوير قدراتنا الرقمية على مستوى المجموعة».

الإمارات وABK Wealth Management

وتابع: «سجل فريق إدارة الخدمات المصرفية للأفراد في الإمارات تقدماً على صعيد مبادرة «جيوَن» المعتمدة من مصرف دولة الإمارات العربية المتحدة المركزي (Jaywan)، وهي مبادرة لتأسيس بوابة دفع محلية بالتوازي مع بطاقات فيزا وماستركارد العالمية، وأنهينا جاهزيتنا التشغيلية الداخلية لإصدار بطاقات السحب الآلي (جيوَن)، ودعم معاملات الدفع المحلية عبر شبكة دفع جيوَن».

وأضاف «قمنا من خلال شركة ABK Wealth Management بتعزيز منصتنا الاستثمارية بشكل أكبر من خلال شراكتنا الاستراتيجية مع شركة Barings، وهي شركة عالمية رائدة في إدارة الأصول البديلة بأصول بلغت نحو 481 مليار دولار، كما أطلقنا صندوقاً لأسواق المال بالدولار».

واعتبر أن هذه المبادرات دعمت الزخم القوي للأعمال، حيث نمت قاعدة العملاء بنسبة تقارب 50%، كما ارتفعت الأصول المدارة بنسبة تقارب 30% على أساس سنوي.

تحديث الاستراتيجية

وقال د. جواد: «تركز استراتيجيتنا للخمس سنوات القادمة على بدء المرحلة المقبلة من نمو مجموعة البنك الأهلي الكويتي، من خلال تسريع النمو الذاتي المربح، مع السعي اختيارياً وراء الفرص الخارجية التي تولد قيمة مضافة، وينصب تركيزنا بشكل متزايد على تقديم قيمة مستدامة للمساهمين وتحقيق عوائد أعلى على حقوق الملكية من خلال النمو المتوازن في الكويت والإمارات ومصر، مدعوماً بتوزيع رأس المال بشكل منضبط، والاستثمارات في قدراتنا الاستراتيجية».

«كامكو إنفست» تربح 3.6 ملايين دينار في الربع الثاني

● العلي: عودة الشركة إلى الربحية تعكس متانة نموذج أعمالنا وقدرته على مواجهة التحديات

● صرخوه: سنواصل تعزيز علاقتنا الاستراتيجية مع «برقان» وتوسيع شراكاتنا مع أبرز مديري الاستثمار العالميين

أعلنت «كامكو إنفست» - شركة مالية إقليمية غير مصرفية تدير أصولاً لمصلحة العملاء وتعد من الأكبر حجماً في المنطقة - بياناتها المالية للفترة المنتهية في 30 يونيو 2026، محققة خلال الربع الثاني أرباحاً صافية بلغت 3.6 ملايين دينار (ربحية السهم: 10.57 فلوس)، مقارنة بأرباح صافية قدرها 5.9 ملايين دينار (ربحية السهم: 17.28 فلساً) خلال الفترة ذاتها من العام الماضي.

وساهم الأداء القوي خلال الربع الثاني في تعويض الخسائر المسجلة خلال الربع الأول، مما مكّن الشركة من العودة إلى الربحية واختتام النصف الأول من العام بصافي ربح بلغ 0.3 مليون دينار (ربحية السهم: فلس واحد).

وعلى الرغم من استمرار حالة عدم اليقين الجيوسياسي، وضعف معنويات الأسواق، وتباطؤ النشاط الاقتصادي، حققت الشركة نمواً قوياً في إيرادات الرسوم والعمولات خلال الربع الثاني، حيث ارتفعت بنسبة 24% لتصل إلى 5.2 ملايين دينار، مقارنة مع 4.2 ملايين خلال الفترة نفسها من عام 2025.

فيما ارتفعت إيرادات الرسوم والعمولات خلال النصف الأول من العام إلى 8.5 ملايين دينار، مقارنة مع 7.5 ملايين خلال الفترة المقابلة من العام الماضي، محققة نمواً بنسبة 14%.

واستمرت إيرادات الرسوم والعمولات في تشكيل المصدر الرئيسي لإيرادات الشركة، حيث ساهمت بنسبة 60.1% من إجمالي الإيرادات خلال الربع الثاني، و82.8% خلال النصف الأول من العام، بما يؤكد متانة واستدامة نموذج أعمال الشركة القائم على الإيرادات المتكررة.

في المقابل، واصلت الشركة تعزيز كفاءتها التشغيلية، حيث انخفضت المصروفات العمومية والإدارية بنسبة 31.4% خلال الربع الثاني لتصل إلى 4.5 ملايين دينار، فيما انخفضت بنسبة 16.5% خلال النصف الأول من العام لتبلغ 9.2 ملايين دينار، مقارنة بالفترات ذاتها من العام الماضي.

وشهد النصف الأول من العام تدهوراً ملحوظاً في البيئة الاقتصادية الكلية نتيجة تصاعد التوترات الإقليمية، ما انعكس سلباً على حركة التجارة العالمية ومعنويات المستثمرين.

كما أدى الإغلاق المؤقت لمضيق هرمز، إلى جانب التحديات الأوسع المرتبطة بسلاسل الإمداد والخدمات اللوجستية، إلى زيادة حالة عدم اليقين بشأن صادرات الطاقة وآفاق النمو الاقتصادي في المنطقة. كذلك، ساهم الارتفاع الحاد في أسعار النفط الخام في زيادة معدلات التضخم، مما دفع البنوك المركزية العالمية إلى إعادة النظر في توجهاتها نحو خفض أسعار الفائدة، مع تزايد التوقعات باتخاذ إجراءات لرفعها.

وتأثرت أسواق دول مجلس التعاون الخليجي بصورة مباشرة في ظل الدور المحوري الذي تؤديه المنطقة في إمدادات الطاقة والبتروكيماويات العالمية.

وانعكست اضطرابات صادرات النفط، وارتفاع تكاليف الإنتاج، وضعف وضوح الرؤية بشأن النشاط الاقتصادي، سلباً على ثقة المستثمرين ومستويات السيولة.

ومع ذلك، تمكنت معظم أسواق الأسهم الخليجية من التعافي خلال الربع الثاني، مستردةً خسائر الربع الأول، لتنهي النصف الأول من العام على مكاسب.

وتصدرت سوق دبي المالية أداء الأسواق الإقليمية خلال الربع الثاني بارتفاع بلغ 9.6%، تلتها البحرين بنسبة 7.6%، ثم الكويت بنسبة 3.4%.

وواصلت «كامكو إنفست» تعزيز علاقتها الاستراتيجية مع بنك برقان بما يسهم في توفير مجموعة أوسع وأكثر تكاملاً من الخدمات المالية للعملاء.

وفي إطار هذا التعاون، تمت استضافة النسخة الثالثة من مؤتمر الاستثمار، الذي أصبح منصة فكرية رائدة في الكويت تجمع نخبة من كبار المسؤولين وصناع القرار والمستثمرين من الكويت والمنطقة لمناقشة أبرز الاتجاهات العالمية واستكشاف الفرص الاستثمارية الواعدة.

وبلغت قيمة الأصول المدارة لدى الشركة 18.0 مليار دولار كما في 30 يونيو 2026، محافظةً بذلك على مكانتها ضمن أكبر عشرة مديري أصول في منطقة الشرق الأوسط وشمال إفريقيا.

كما صنفت مجلة «فوربس الشرق الأوسط» الشركة ضمن أبرز مديري الأصول في المنطقة لعام 2026، تقديراً لسجلها الحافل بالإنجازات وخبرتها العميقة في تقديم حلول استثمارية متنوعة تلبي احتياجات عملائها.

وواصلت المحافظ المدارة للأسهم والدخل الثابت تحقيق أداء يفوق مؤشرات القياس الخاصة بها، كما حافظت صناديق الأسهم التي تديرها الشركة على مكانتها التنافسية، حيث حصل صندوق كامكو الاستثماري على جوائز ليبر للصناديق الاستثمارية لعام 2026 الصادرة عن مجموعة بورصة لندن (LSEG) في ست فئات، تقديراً لأدائه المتميز على مدى ثلاث وخمس وعشر سنوات.

وفي قطاع الاستثمارات البديلة، الذي يشمل العقار والملكية الخاصة والمنتجات المهيكلة، واصل الفريق توسيع وتنويع الحلول الاستثمارية المقدمة للعملاء. فقد وقعت كامكو إنفست اتفاقية شراكة بقيمة 300 مليون يورو مع سانتاندير للاستثمارات البديلة لتوفير فرص استثمارية متوافقة مع أحكام الشريعة الإسلامية ومدرة للدخل في مجال التمويل العقاري الخاص الأوروبي، للمستثمرين في منطقة الخليج العربي.

كما باشر الفريق تنفيذ طلبات رأس المال للاستراتيجية التأجيرية المُدارة بشكل مشترك مع شركة فلكسام إنفست التابعة لـ «نيويورك لايف» لإدارة الاستثمارات، ونجح في إتمام التوزيع الثالث للدخل على العملاء.

وواصل فريق الاستثمارات المصرفية تقديم الاستشارات لعدد من العملاء في صفقات متنوعة ضمن أسواق رأسمال الأسهم، وأسواق أدوات الدين، وعمليات الدمج والاستحواذ، مع توقع إتمام المزيد من الصفقات خلال ما تبقى من العام.

ونجح الفريق في إدارة إصدارين في أسواق الدين بقيمة إجمالية فاقت المليار دولار، ولعب دوراً بارزاً في إعادة الهيكلة المالية لمجموعة ديجتس ومدير إصدار ووكيل اكتتاب لزيادة رأس المال، التي تم إتمامها بنجاح مع تجاوز الطلب 21 مرة حجم الأسهم المطروحة، وبقيمة إجمالية تجاوزت 127 مليون دينار.

واستمرت شركة الأولى للوساطة المالية، ذراع الوساطة المالية، في تحسين وضعها التنافسي وتمكنت من استقطاب عملاء جدد من مؤسسات وأفراد مستفيدة من خدمات التداول الالكتروني.

كما واصلت كل من كامكو إنفست - السعودية وكامكو إنفست - مركز دبي المالي العالمي تعزيز حضورهما في أسواقهما، من خلال تطوير الخدمات والمساهمة بصورة أكبر في الأنشطة الأساسية للشركة، لا سيما في مجال إدارة الأصول.

وتتمتع الشركة بمركز مالي قوي، حيث بلغ إجمالي حقوق المساهمين الخاصة بمساهمي الشركة الأم 66.6 مليون دينار كما في 30 يونيو 2026.

كما حافظت وكالة كابيتال إنتليجنس للتصنيفات الائتمانية على التصنيف الائتماني طويل الأجل للشركة عند BBB وقصير الأجل عند A3 مع نظرة مستقبلية مستقرة.

وفي تعليقه على النتائج، قال الشيخ طلال علي عبدالله الجابر الصباح، رئيس مجلس الإدارة: «شهد الربع الثاني عودة الشركة إلى الربحية، بما يعكس متانة نموذج أعمالنا وقدرته على مواجهة التحديات رغم البيئة التشغيلية الصعبة، والأهم من ذلك، فإن النمو المستمر في إيرادات الرسوم والعمولات المتكررة يؤكد جودة واستدامة أرباحنا، ويعكس قوة أعمالنا الأساسية والثقة الكبيرة التي يضعها عملاؤنا في خبراتنا».

من جانبه، قال فيصل منصور صرخوه، الرئيس التنفيذي: «نشعر بالتفاؤل إزاء استمرار النمو في إيرادات الرسوم والعمولات، رغم التحديات التي فرضتها البيئة التشغيلية وتباطؤ النشاط الاقتصادي. ويأتي ذلك بالتوازي مع مواصلة تنفيذ برامج ترشيد التكاليف بكفاءة، والتي أسهمت في تحقيق انخفاض مزدوج الرقم في المصروفات التشغيلية».

وأضاف صرخوه: «نتطلع خلال الفترة المقبلة إلى مواصلة تعزيز علاقتنا الاستراتيجية مع بنك برقان بهدف توسيع قاعدة عملائنا وتقديم باقة أشمل من المنتجات والخدمات المالية المتكاملة. كما سنواصل توسيع شراكاتنا مع أبرز مديري الاستثمار العالميين لتعزيز منصتنا الاستثمارية، وإتاحة فرص استثمارية نوعية، وتحقيق قيمة أكبر لعملائنا».

طلال العلي

فيصل صرخوه

> الشركة حققت نمواً في إيرادات الرسوم بـ 24% رغم التحديات الجيوسياسية وتباطؤ النشاط الاقتصادي

> واصلت تعزيز كفاءتها التشغيلية عبر انخفاض المصروفات العمومية والإدارية بنسبة 31.4%

Ooredoo تساهم بـ 5 ملايين دولار لـ«الاستجابة الطارئة»

مجلس الإدارة والإدارة التنفيذية أكدا مساندة الجهود الوطنية لمواجهة الظروف والتحديات الاستثنائية

Ooredoo الكويت شريك حقيقي في المشاريع الوطنية

أعلنت Ooredoo الكويت موافقة مجلس إدارتها على تقديم مساهمة بقيمة 5 ملايين دولار لصندوق الكويت للاستجابة الطارئة، في خطوة وطنية تعكس التزام الشركة الراسخ بمسؤوليتها تجاه دولة الكويت، وحرصها الدائم على مساندة المبادرات والجهود الوطنية، التي تسهم في تعزيز قدرة المجتمع على مواجهة الظروف الطارئة والتحديات الاستثنائية.

المصلحة الوطنية

وفي إطار هذا القرار، اتفق مجلس إدارة Ooredoo الكويت مع الإدارة التنفيذية على تسخير كل إمكانات الشركة ومواردها وخبراتها التقنية لدعم جهود الدولة ومساندة احتياجاتها، انطلاقاً من مكانة Ooredoo الكويت الرائدة في قطاع الاتصالات والتكنولوجيا، وما تمتلكه من بنية تحتية رقمية متطورة وقدرات فنية وتشغيلية وحلول تكنولوجية متقدمة يمكن توظيفها بما يخدم المصلحة الوطنية ويعزز جاهزية مؤسسات الدولة في مختلف الظروف.

نهج مؤسسي

وتأتي هذه المبادرة انطلاقاً من إيمان Ooredoo الكويت بأن دورها يتجاوز تقديم خدمات الاتصالات والتكنولوجيا، ليشمل المساهمة الفاعلة في دعم المجتمع والوقوف إلى جانب مؤسسات الدولة ومبادراتها الوطنية، لاسيما في الظروف التي تتطلب تكامل الجهود وتوحيد الطاقات بين القطاعين العام والخاص.

وتجسد هذه المساهمة نهجاً مؤسسياً ثابتاً تتبناه Ooredoo الكويت، يقوم على المبادرة وتحمل المسؤولية والمشاركة الفاعلة في كل ما من شأنه خدمة الكويت وتعزيز أمنها واستقرارها المجتمعي، فالوطنية بالنسبة إلى Ooredoo الكويت ليست مجرد شعار، بل التزام عملي تترجمه الشركة إلى قرارات ومبادرات فعلية ذات أثر مستدام.

حماية المجتمع

وتهدف مساهمة الشركة في دعم صندوق الكويت للاستجابة الطارئة إلى تحقيق أهداف الصندوق في توحيد الجهود الوطنية وتعزيز مبدأ الشراكة والتكامل المؤسسي بين مختلف الجهات في دولة الكويت، مما يشكل دعماً للقدرة الوطنية على التعامل الفاعل والاستجابة السريعة للاحتياجات الطارئة.

وتؤكد Ooredoo الكويت من خلال هذه الخطوة أنها كانت ولا تزال من الشركات الوطنية السبّاقة في دعم المبادرات التي تخدم الكويت وأهلها، حيث تحرص على أن تكون شريكاً حقيقياً في مسيرة التنمية، وعنصراً فاعلاً في مواجهة التحديات، من خلال توظيف إمكاناتها ومواردها وخبراتها التقنية والمؤسسية بما يحقق أثراً إيجابياً ومستداماً.

المبادرات المجتمعية

كما يأتي التبرع امتداداً لمسيرة Ooredoo الكويت الحافلة بالمبادرات المجتمعية والوطنية، التي تشمل دعم القطاعات الحيوية، والمشاركة في الحملات الإنسانية والتوعوية، وتمكين الشباب، وتعزيز التعليم والابتكار والتحول الرقمي، إلى جانب التعاون المستمر مع مختلف مؤسسات الدولة والجهات المجتمعية في المبادرات التي تحقق قيمة حقيقية للمجتمع.

وتنظر Ooredoo الكويت إلى مسؤوليتها المجتمعية باعتبارها جزءاً أساسياً من استراتيجيتها المؤسسية، وليس نشاطاً موسمياً أو مؤقتاً، لذلك تواصل العمل على تطوير مبادرات ذات أثر مباشر وقابل للقياس، تنسجم مع الأولويات الوطنية وتواكب احتياجات المجتمع وتطلعاته تنفيذا لاستراتيجية الشركة في مجال الاستدامة في شق الخدمة المجتمعية.

دعم الجهود الوطنية لحماية المجتمع والمحافظة على سلامته واستقراره

القطاع الخاص والعام

وتؤمن الشركة بأن الشراكة بين مؤسسات الدولة والقطاع الخاص تمثل ركيزة رئيسية لتعزيز الجاهزية الوطنية وتحقيق الاستجابة الفعالة للمتغيرات والتحديات.

ومن هذا المنطلق، تحرص Ooredoo الكويت على تسخير قدراتها التقنية وشبكاتها وخبراتها ومواردها لدعم الجهود الوطنية، والمساهمة في بناء منظومة متكاملة تتمتع بالمرونة والكفاءة والقدرة على الاستجابة.

وتؤكد Ooredoo الكويت أن هذا المساهمة وما يتبعها من تسخير لإمكانات الشركة لدعم قطاعات الدولة، تعكس حجم الاهتمام الذي توليه الشركة لمسؤوليتها الوطنية، كما تجسّد حرصها على اتخاذ خطوات مؤثرة تتناسب مع مكانتها كشركة كويتية رائدة وجزء أصيل من النسيج الاقتصادي والاجتماعي للدولة.

التزام دائم

وستواصل Ooredoo الكويت العمل بروح المسؤولية تنفيذاً لاستراتيجية الاستدامة وانطلاقاً من التزامها كعنصر وطني فاعل في المجتمع، كما ستستمر في دورها المؤثر كشريك وطني موثوق يساهم في دعم مسيرة التنمية والاستقرار، ويضع إمكاناته التقنية والتشغيلية في خدمة الوطن والمجتمع، تأكيداً على أن دعم الكويت مسؤولية مشتركة وأولوية راسخة في جميع أعمال ومبادرات Ooredoo الكويت.

التزام راسخ في الخدمة المجتمعية ونهج سبَّاق في دعم المبادرات الإنسانية

«مراد يوسف بهبهاني» تساهم بـ 3 ملايين دولار في «الاستجابة الطارئة»

في إطار تواصل دعم مؤسسات القطاع الخاص للمبادرات الوطنية، أعلن الصندوق الكويتي للتنمية، أمس، مساهمة مجموعة مراد يوسف بهبهاني بـ 3 ملايين دولار لمصلحة صندوق الكويت للاستجابة الطارئة، الذي أُطلق في 5 يوليو الماضي، بهدف تعزيز جاهزية الدولة ورفع كفاءة منظومة الاستجابة للحالات والظروف الطارئة.

وأكد الصندوق، في بيان صحافي، أن مساهمة المجموعة تعكس استمرار تفاعل مؤسسات القطاع الخاص مع المبادرة الوطنية، وتجسّد حرصها على الإسهام في دعم الجهود الرامية إلى تعزيز جاهزية الدولة، بما يمكن الجهات المختصة من التعامل مع مختلف الظروف الطارئة بكفاءة وفاعلية.

وأضاف أن مساهمات القطاع الخاص تمثّل ركيزة أساسية في دعم منظومة الاستجابة الوطنية، من خلال توفير الموارد والإمكانات اللازمة لتعزيز الجاهزية، ورفع كفاءة الاستجابة، وتمكين الجهات المختصة من تنفيذ المشاريع ذات الأولوية، بما يرسّخ مفهوم الشراكة الوطنية ويعزز مرونة الدولة في مواجهة مختلف التحديات.

وتُعد مجموعة مراد يوسف بهبهاني إحدى أعرق المؤسسات التجارية في دولة الكويت، إذ أُسست عام 1935، وتمتد مسيرتها لأكثر من 9 عقود، رسخت خلالها مكانتها كإحدى أبرز المجموعات التجارية الوطنية، من خلال أنشطتها المتنوعة وشراكاتها مع عدد من العلامات التجارية العالمية. وتواصل المؤسسة الإسهام في دعم التنمية الاقتصادية، من خلال التزامها بالتميز وتقديم منتجات وخدمات عالية الجودة، بما يعكس رؤيتها للنمو المستدام ودورها الوطني في خدمة الاقتصاد الكويتي.

يُذكر أن صندوق الكويت للاستجابة الطارئة أُنشئ بمبادرة من الصندوق الكويتي للتنمية، بعد موافقة مجلس الوزراء، ليتولى الصندوق إدارته والإشراف على أعماله؛ سعياً إلى تعزيز المرونة المؤسسية، ورفع كفاءة الاستجابة الوطنية، وتمكين الجهات المعنية من مواجهة التحديات الطارئة بكفاءة وفاعلية.

stc تشغل مواقع شبكتها بدون ديزل

لتعزيز عمليات الشبكة المستدامة عبر حلول اتصالات بالطاقة النظيفة المبتكرة

أعلنت شركة الاتصالات الكويتية stc إطلاق تجربتين رائدتين للطاقة النظيفة، تهدفان إلى خفض استهلاك الديزل وانبعاثاته في مواقع الشبكة. ومن خلال تطبيق حلول الاتصالات للمناطق والطاقة الشمسية الهجينة، أصبحت stc أول مشغل اتصالات في الكويت يجري تجربة تشغيل مواقع الشبكة بدون ديزل، مما يمثل إنجازا مهما في جهودها لتعزيز عمليات الشبكة المستدامة ودعم البيئة في الكويت من خلال خفض بصمتها الكربونية.

وضمن هذه المبادرة، طبقت stc أولى تجاربها في مواقع شبكة مختارة، مما مكنها من العمل بالكامل بالطاقة الشمسية، ويعتمد النظام على الألواح الشمسية وتقنية تخزين البطاريات لتشغيل الشبكة دون الحاجة لمولدات الديزل، مما يحقق استهلاكا صفريا للوقود وانبعاثات مباشرة صفرية مع الحفاظ على أداء موثوق للشبكة، وبفضل هذه التجربة يمكن لمواقع الشبكة العمل بنسبة 100 في المئة على الطاقة الشمسية، مما يثبت استدامته واعتماده الكامل على الطاقة النظيفة.

أما التجربة الثانية، التي سُميت «النظام الهجين الشمسي»، فكانت نظاما يجمع بين الطاقة الشمسية وتخزين البطاريات الذكي وأنظمة النسخ الاحتياطي التقليدية لتقليل استخدام مولدات الديزل بشكل ملحوظ. وبفضل هذا النهج، انخفض وقت تشغيل مولد الديزل من العمل على مدار الساعة إلى أقل من أربع ساعات يوميا، وهو ما يمثل انخفاضا يزيد على 83 في المئة في استهلاك الوقود وانبعاثات الكربون المرتبطة به لكل موقع، ويوضح النظام الشمسي الهجين كيف يمكن لحلول الطاقة البديلة تعزيز الكفاءة التشغيلية مع تقليل الأثر البيئي على بنية الشبكة التحتية.

وتكمن أهمية هذه التجارب في تطبيقها العملي في بيئات الشبكات، فقد اعتمدت هذه المواقع تقليديا على مولدات الديزل التي تعمل باستمرار لضمان استمرارية الخدمة، مما أدى إلى استهلاك كبير للوقود وانبعاثات كربونية عالية، ومن خلال «تطبيق حلول الاتصالات» و«الطاقة الشمسية الهجينة» في مواقع الشبكة العاملة، تُقيّم شركة الاتصالات الكويتية stc الأداء الفعلي وتبرهن على إمكانات حلول الطاقة البديلة لدعم عمليات شبكة أكثر استدامة، وتعكس هذه المبادرة التزام الشركة المستمر بالابتكار والتبني المسؤول للتقنيات التي تسهم في بناء مستقبل أكثر استدامة.

وفي تعليقه على هذه المبادرة، قال المهندس ضاري داوود القريشي، الرئيس التنفيذي لقطاع التكنولوجيا في شركة الاتصالات الكويتية stc، «تمثل نتائج تجاربنا خطوة هامة نحو بناء شبكة أكثر استدامة وكفاءة في استخدام الطاقة النظيفة. وبصفتنا أول مشغل اتصالات في الكويت يختبر حلول مواقع خالية من الديزل وأخرى شبه خالية منه، فإننا نستكشف نهجا مبتكرا يمكننا من تقليل أثرنا البيئي مع الحفاظ على مستويات الموثوقية والأداء العالية التي يتوقعها عملاؤنا من شبكتنا».

وأضاف القريشي: «تعد الاستدامة أحد العناصر الرئيسية في استراتيجية stc للريادة وتطوير شبكتها واستثمارها في التقنيات المستقبلية. والتي تنعكس بطبيعة الحال على قدرتنا التشغيلية وتساعدنا على فهم أفضل للتطبيق العملي لحلول الطاقة البديلة في مختلف بيئات الشبكة، وستدعم النتائج قرارات التخطيط والنشر المستقبلي للتقنية، بينما نواصل تعزيز الكفاءة التشغيلية والارتقاء بأهدافنا طويلة الأجل في مجال الاستدامة».

ضاري القريشي

«وربة» يطلق «برنامج وربة للسفر»

لتحويل المصروفات اليومية إلى تجارب سفر ومكافآت عالمية

أعلن بنك وربة إطلاق «برنامج وربة للسفر»، وهو برنامج جديد صُمم خصيصاً لتمكين العملاء من تحويل مصروفاتهم اليومية إلى فرص سفر ومكافآت عالمية، عبر منظومة متكاملة تتيح لهم كسب نقاط سفر مع كل عملية شراء باستخدام بطاقات Visa الائتمانية المؤهلة، واستبدالها بمزايا وتجارب سفر مميزة.

ويأتي إطلاق البرنامج في إطار استراتيجية البنك الرامية إلى تقديم حلول مصرفية مبتكرة ترتقي بتجربة العملاء، وتوفر لهم مزايا تتوافق مع أنماط حياتهم المتغيرة، خصوصاً شريحة المسافرين ومحبي الاستكشاف، من خلال برنامج مرن يمنح مكافآت حقيقية وقابلة للاستفادة عبر شبكة واسعة من شركاء السفر والفنادق حول العالم.

كسب نقاط سفر على العمليات المحلية والدولية

وحول البرنامج، قال مدير إدارة تطوير المنتجات وشرائح العملاء مهند عيسى بورحمة: «يوفر برنامج وربة للسفر آلية كسب مرنة تتناسب مع نوع البطاقة، حيث يمكن لحاملي بطاقات Visa Prepaid وVisa Platinum الائتمانية كسب نقطة سفر واحدة مقابل كل دينار يتم استخدامه في المشتريات المحلية، و3 نقاط سفر على العمليات الدولية. كما يحصل حاملو بطاقات Visa Signature على 3 نقاط سفر على العمليات المحلية و6 نقاط سفر على العمليات الدولية، بينما يكسب حاملو بطاقات Visa Infinite ما يصل إلى 8 نقاط سفر على العمليات الدولية، في حين يوفر البرنامج لحاملي بطاقات Visa Infinite Privilege أعلى عدد من نقاط السفر يصل إلى 10 نقاط سفر مقابل كل دينار يتم استخدامه على العمليات الدولية، مع 3 نقاط سفر على العمليات المحلية».

وأضاف بورحمة: «يحصل العملاء الذين يتجاوز استخدامهم الشهري 5.000 دينار على نقطة سفر إضافية مقابل كل دينار يتم استخدامه، سواء على العمليات المحلية أو الدولية، بما يعزز قيمة المكافآت للعملاء الأعلى استخدامًا، مع حد أقصى يبلغ 100 ألف نقطة سفر شهريًا وفقًا للشريحة المصرفية».

نقاط ترحيب ومزايا حصرية عند التفعيل

ويمنح «برنامج وربة للسفر» نقاط ترحيب للعملاء عند تفعيل البطاقات المؤهلة، بما يعزز من قيمة الاشتراك في البرنامج منذ اللحظة الأولى.

وتشمل نقاط الترحيب:

- 5.000 نقطة سفر لحاملي بطاقات Visa Signature.
- 10.000 نقطة سفر لحاملي بطاقات Visa Infinite.
- 15.000 نقطة سفر لحاملي بطاقات Visa Infinite Privilege.

كما يتيح البرنامج للعملاء إدارة نقاط السفر واستبدالها بسهولة عبر تطبيق وربة، إضافة إلى إمكانية ربط عضويات شركات الطيران والفنادق وتحويل النقاط مباشرة إلى برامج الولاء التابعة لها بكل سهولة وأمان.

مهند بورحمة

شراكات عالمية تعزز خيارات السفر

ويرتكز البرنامج على شبكة من الشراكات الاستراتيجية مع عدد من أبرز شركات الطيران والفنادق الإقليمية والعالمية، بما يمنح العملاء مرونة أكبر في الاستفادة من نقاطهم وتحويلها إلى مكافآت تلائم احتياجاتهم وتفضيلاتهم المختلفة.

وتضم قائمة الشركاء كلاً من:

- Visa
- Kuwait Airways
- Etihad Airways
- Accor
- Gulf Air

وتسهم هذه الشراكات في توفير خيارات واسعة أمام العملاء للاستفادة من نقاطهم في حجز الرحلات الجوية والإقامات الفندقية والمزايا المرتبطة بالسفر.

تعزيز تجربة العملاء ودعم التحول الرقمي

ويهدف البرنامج إلى تعزيز تجربة العملاء في قطاع السفر والمكافآت، وتشجيع الاستخدام اليومي للبطاقات الائتمانية، من خلال تقديم قيمة مضافة حقيقية على الإنفاق اليومي، إلى جانب دعم استراتيجية البنك في استهداف شرائح العملاء ذات الملاءة المالية وتوفير تجربة رقمية متكاملة عبر تطبيق وربة.

وأكد بورحمة أن إطلاق «برنامج وربة للسفر» يعكس التزامه المستمر بالابتكار وتطوير المنتجات والخدمات المصرفية التي تلبّي تطلعات العملاء، وتمنحهم مزايا عملية ومكافآت مجزية تسهم في تحويل إنفاقهم اليومي إلى تجارب سفر استثنائية وفرص حقيقية للاستمتاع بمكافآت عالمية.

ويواصل «وربة» من خلال إطلاق هذا البرنامج تطوير منظومته المتكاملة من الحلول المصرفية الرقمية والبرامج المبتكرة، بما يعزز مكانته كمؤسسة مصرفية رائدة تسعى إلى تقديم قيمة مستدامة لعملائها، عبر خدمات ومنتجات ترتكز على الابتكار والمرونة وتواكب متطلبات الحياة العصرية وتطلعات العملاء نحو تجارب مصرفية أكثر تميزاً.

«ديليفرو» تُكرَّم من الجمعية الكويتية لحقوق الإنسان

تقديراً لالتزامها برفاهية السائقين وحقوقهم

جانب من التكريم

حازت «ديليفرو» تقدير الجمعية الكويتية لحقوق الإنسان، لالتزامها بحقوق سائقيها ورفاهيتهم، لتصبح بذلك منصة التوصيل الوحيدة التي تُكرّم في حفل التكريم السنوي للجمعية.

وجاء هذا التكريم عقب تقييم مستقل أجرته الجمعية، وشمل استطلاع آراء سائقي التوصيل في الكويت لتقييم مدى التزام الشركات بحماية حقوقهم ورفاهيتهم، وراعى التقييم عدة معايير، بينها احترام حقوق السائقين وكرامتهم، والامتثال للقوانين واللوائح المعمول بها، واعتماد ممارسات تُعزز سلامتهم ورفاهيتهم.

وتم تقديم الجائزة خلال حفل أقيم في مقر الجمعية الكويتية لحقوق الإنسان، بحضور كبار المسؤولين من وزارة الأشغال العامة، والهيئة العامة للقوى العاملة، ونائب سفير الكويت لدى الاتحاد الأوروبي، ومسؤولين حكوميين، وأعضاء من المجتمع المدني.

وقال مدير العمليات في «ديليفرو الشرق الأوسط» يزن أبو رقبة: «يشرفنا الحصول على هذا التقدير من الجمعية الكويتية لحقوق الإنسان. إنه دليل قيّم على التزامنا المستمر بدعم حقوق سائقي التوصيل ورفاهيتهم. سائقو التوصيل هم محور كل ما نقوم به، ونحن ملتزمون بتوفير بيئة يشعرون فيها بالأمان والتقدير والدعم».

وتواصل «ديليفرو» الاستثمار في مبادرات تدعم رفاهية سائقي التوصيل، من خلال مجموعة من البرامج والمكافآت والمبادرات الموسمية، إضافة إلى العمل عن كثب مع وكالات سائقي التوصيل والجهات الحكومية والشركاء والمجتمع كله لتعزيز منظومة توصيل آمنة ومسؤولة ومستدامة في الكويت.

ياسمين صبري ترد على الانتقادات مع الحديدي

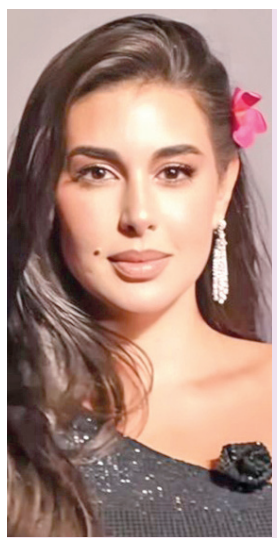

خلال حلقة سجلتها مع الإعلامية لميس الحديدي في البودكاست الذي تقدمه أسبوعياً، دافعت الفنانة ياسمين صبري عن اختياراتها في الحياة، وردت على جزء من الانتقادات التي طالتها في الفترة الماضية.
ياسمين محدودة الظهور في اللقاءات الإعلامية التي تتحدث فيها عن حياتها، علماً أنها تنتظر عرض أحدث أفلامها «مطلوب عائلياً» الذي انتهت من تصويره أخيراً.

مينا مسعود ممثلاً ومنتجاً في «دانيال والأتون الملتهب»

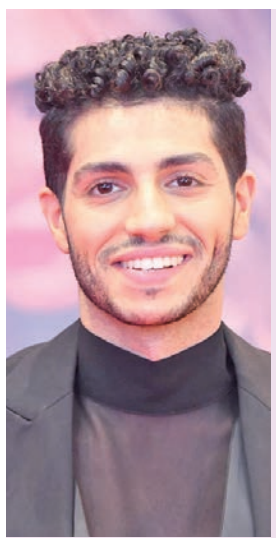

حددت شركة EKKL Entertainment موعد طرح الفيلم المرتقب Daniel And The Fiery Furnace (دانيال والأتون الملتهب)، في 18 سبتمبر المقبل، بعد طرح الإعلان الترويجي الرسمي الذي سلط الضوء على مواجهة النبي دانيال لنفوذ بابل القديمة.
الفيلم من إخراج الأخوين ماثيو ودانيال كومان، ويلعب مينا مسعود شخصية «دانيال»، ويشارك أيضا كمنتج للعمل.

يارا السكري بطلة «فرصة سعيدة»

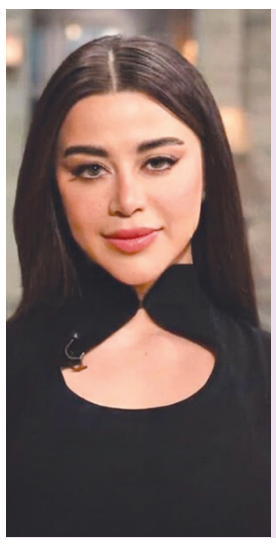

تخوض الفنانة يارا السكري تجربة البطولة السينمائية مجدداً، من خلال فيلم «فرصة سعيدة»، مع أحمد مكي والمخرج أحمد الجندي.
الفيلم الذي يجري تحضيره في الوقت الحالي يتوقع انطلاق تصويره الشهر المقبل، مع اكتمال فريق العمل، على أن يعرض خلال 2027 بالصالات السينمائية، ليعود من خلاله مكي لدور العرض بعد غياب طويل.

«أعمال صغيرة»... حين تختزل اللوحة عالماً من الحكايات

المعرض أقيم بـ «الأفنيوز غاليري» ويستمر حتى 20 الجاري بمشاركة نخبة من الفنانين

فضة المعيلي

ذكرت مديرة «الأفنيوز غاليري» الفنانة سهيلة النجدي أن معرض «أعمال صغيرة» يهدف إلى إتاحة مساحة للفنانين لتقديم أعمال فنية بأحجام صغيرة، مع الحفاظ على هويتهم الفنية وأسلوبهم الإبداعي.

المشاركون في المعرض

افتُتح في «الأفنيوز غاليري» معرض «أعمال صغيرة»، الذي يستمر حتى 20 أغسطس، بمشاركة نخبة من الفنانين الذين يقدمون أعمالاً تشكيلية وخزفية.
ويضم المعرض مجموعة من الأعمال الفنية الصغيرة التي تعكس تنوع الأساليب والمدارس الفنية، حيث تتراوح الأعمال بين الخزف والفنون التشكيلية، مع إبراز مهارات الفنانين في توظيف الخامات والتقنيات المختلفة لإنتاج أعمال تحمل رؤى إبداعية مميزة.
وقالت مديرة «الأفنيوز غاليري»، الفنانة سهيلة النجدي، إن المعرض يهدف إلى إتاحة مساحة للفنانين لتقديم أعمال فنية بأحجام صغيرة، مع الحفاظ على هويتهم الفنية وأسلوبهم الإبداعي.
وذكرت النجدي أنها شاركت بأربعة أعمال فنية تتناول موضوع العلاقات الإنسانية، مشيرة إلى أنها تعتمد في أعمالها على توظيف الرموز والإشارات البصرية للتعبير عن هذه العلاقات وما تحمله من مشاعر ودلالات متعددة.

طقوس اجتماعية

«الجريدة» التقت بعض الفنانين المشاركين، وكانت البداية مع الفنانة ثريا البقصمي، التي شاركت بأربعة أعمال فنية تستلهم حياة المرأة الكويتية في الماضي، وتعكس ما كانت تضطلع به من مسؤوليات وأعمال شاقة لخدمة أسرتها ومجتمعها، مثل خياطة الملابس وغيرها من المهن والأعمال اليومية، بما يجسد بساطة الحياة آنذاك وجمال العادات والتقاليد.
وأضافت البقصمي أنها تعشق الطقوس الاجتماعية القديمة المرتبطة بالنساء، مؤكدة أن هذه الموضوعات تستحوذ على اهتمامها، وتشكل مصدر إلهام دائم في أعمالها الفنية، لما تحمله من قيم إنسانية وتاريخية توثق كفاح المرأة الكويتية ودورها في بناء الأسرة والمجتمع.
ولفتت إلى أن الأعمال المشاركة نُفذت بتقنية الطباعة الحريرية، ورغم صغر حجمها فإنها تختزل الكثير من الحكايات.
بدوره، أعرب الخزاف علي العوض عن سعادته بالمشاركة في المعرض، مشيداً بالدور الذي يقوم به «الأفنيوز غاليري»، حيث أثبت حضوره على الساحة التشكيلية الكويتية.
وعن تجربته في المشاركة، أوضح العوض أنه شارك بمجموعة بسيطة من الأعمال الخزفية الصغيرة، مبيناً أن تقديم أعمال صغيرة يعد تجربة جديدة ومختلفة، مشيراً إلى أن هذه الأعمال تحمل الروح الفنية ذاتها التي تميز الفنان في أعماله الكبيرة، وتمثل امتداداً لأسلوبه الإبداعي وممارسته اليومية.

جرح عميق

من جانبه، قال الخزاف فواز الدويش إنه شارك بأربعة أعمال خزفية، تحمل كل منها رؤية فنية مختلفة، موضحاً أن أعماله تتمحور حول فكرة الإناء، بوصفه شكلاً فنياً، إلى جانب استكشاف التشكيل اللوني والتقنيات الخاصة بالألوان في فن الخزف.
وأضاف الدويش أن إحدى القطع، التي أطلق عليها اسم «الجرح»، تجسد الإنسان وهو يخرج من جرح عميق نحو الحياة الجميلة.
وأشار إلى أن بقية أعماله تنتمي إلى عالم الفنتازيا، وتغلب عليها المعالجات اللونية المتنوعة، مع إبراز التقنيات الخزفية في تشكيل الطينات وتوظيف الألوان، بما يعكس إمكانات الخامة وجمالياتها، ويمنح كل قطعة طابعها الفني الخاص.
وضمن هذا الإطار، أعربت الفنانة فريدة البقصمي عن سعادتها بالمشاركة، مشيرة إلى أن توحيد مقاسات اللوحات يمنح المعرض طابعاً جمالياً متناسقاً، كما أن الأعمال صغيرة الحجم تناسب الكثير من زوايا المنازل والمساحات التي تحتاج إلى لوحات تحمل قيمة فنية من دون أن تشغل حيزاً كبيراً.
وأضافت أنها تستمتع برسم اللوحات الصغيرة، مؤكدة أنها قريبة إلى قلبها، لما تمنحه من مساحة للتعبير المكثف والدقيق، موضحة أن الأعمال التي تشارك بها تستلهم ملامح الكويت القديمة.
من ناحيته، قال الفنان طلال حمادة إن المجموعة التي يشارك بها في المعرض بعنوان «Seeds»، موضحاً أنها ترمز إلى الشرارة الأولى أو الفكرة البسيطة التي انطلق منها مشروعه الفني، ثم واصلت النمو والتطور مع مرور الوقت حتى أصبحت أكثر نضجاً وثراءً.
وأضاف أن الأعمال المعروضة تجسد رحلة التحول الفني، إذ بدأت كأفكار صغيرة تحولت تدريجياً إلى أعمال متكاملة تحمل الكثير من المعاني والدلالات والأشكال البصرية.
وشاركت الفنانة تهاني الخرافي بخمسة أعمال فنية تناولت موضوعين مختلفين، موضحة أن ثلاثة من الأعمال، بقياس 50 × 50 سم، نُفذت باستخدام خامات متنوعة ضمن أسلوب الميكس ميديا، وسعت من خلالها إلى التعبير عن هدوء الطبيعة وما تبعثه من مشاعر السكينة والطمأنينة.
وبينت أن العملين الآخرين يختلفان في الطرح والتكوين، إذ يغلب عليهما اللونان الأسود والأصفر، ليعبِّرا عن مشاعر مختلفة، مؤكدة أن لكل عملٍ إحساسه الخاص ورسائله المختلفة.
أما الفنانة ذكريات الشمري، فقد قدَّمت ثلاث لوحات فنية لشخصية نسائية جسدت حالات مختلفة بأسلوب تفاعلي، مبينة أنها نفذت بأسلوب دمج تشكيل المعادن مع تقنية التلوين بالمينا.
وتعليقاً على مشاركتها، قالت الشمري: «حرصت على المشاركة لتعريف الجمهور بهذا الفن الجميل، الذي يُعد جديداً على الساحة المحلية، فهو بالأصل فن مُستخدم ومُدرس لتصميم المجوهرات، وقُمت بتوظيفه وابتكاره بطريقة فنية معاصرة لتجسيد لوحات فنية». وأيضاً قدَّمت مجسمين مصنوعين بتقنية تشكيل السلك بدقة عالية يحملان أبعاداً إنسانية وعميقة؛ الأول بعنوان «أنا معك»، والمجسم الثاني بعنوان «ملاذ قبل السقوط».

تناغم الألوان

من جانبها، ذكرت الفنانة نورة العلي أنها تشارك في المعرض بثلاثة أعمال خزفية تستلهم البيئة الخليجية، حيث تجسد شخصيات لفتيات من الخليج، إلى جانب عمل فني آخر جسد العصفور، معتمدة على تناغم الألوان، لإضفاء أبعاد جمالية وتعبيرية على أعمالها، لافتة إلى أنها استخدمت في تنفيذ القطع «الجليز» و«الأندر جليز».
وأضافت العلي أنها إلى جانب تخصصها في الخزف، تقدم أعمالاً فنية بأساليب وخامات متنوعة، مؤكدة أن تجربتها مع الخزف بدأت منذ عام 2008.
وقد شارك في المعرض الفنانون: عطارد الثاقب، وسهيلة النجدي، وتهاني الخرافي، ورشا السيد، وسعد البلوشي، وشيخة سنان، وجابر أحمد، وآثار الأنصاري، وطلال حمادة، وسهير هاشم، وأميرة أشكناني، ومنايرالبلوشي، وثريا وفريدة وناهدة البقصمي، وفواز الدويش، وعلي العوض، وطليعة الخرس، ومحمد عبدالوهاب، ونورة العلي، ومرزوق القناعي، وسهير الزنكي، ومؤيد الثليث، وذكريات الشمري.

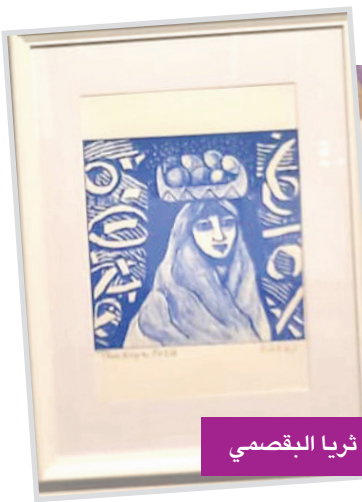

من أعمال ثريا البقصمي

من أعمال نورة العلي

أمير كرارة في السينما الصيف المقبل

بعد غيابه عن موسم الصيف السينمائي الحالي، يستعد الفنان أمير كرارة للعودة إلى الصالات السينمائية، من خلال فيلم «شغل كايرو»، المقرر عرضه في صيف 2027.
الفيلم الذي يمزج بين الكوميدي والأكشن، ومن إخراج حسين المنباوي، يحرص كرارة على بداية تصويره في الخريف المقبل، قبل مشروعه الدرامي في رمضان 2027، على أن يستأنف المشاهد الأخيرة بعد رمضان، في حال عدم الانتهاء منها في الوقت المناسب.

أنغام تحيي حفلاً في جدة 14 الجاري

تحيي الفنانة أنغام حفلا في مدينة جدة 14 أغسطس الجاري، وهو الأول لها بالمملكة بعد طرح ميني ألبوم «دي روحي» مؤخراً.
أنغام لديها حفل في الساحل الشمالي بمصر اليوم، وسيكون بقيادة المايسترو هاني فرحات، وتقدم خلاله أغانيها الجديدة للمرة الأولى أمام الجمهور.
ويحتوي «دي روحي» على 4 أغان، شارك في تلحينها عزيز الشافعي، وخالد عز، وإيهاب عبدالواحد.

سليمان البسام في مهرجان «القاهرة التجريبي»... ورشة وتكريم

يكرم مهرجان القاهرة الدولي للمسرح التجريبي، ضمن دورته الثالثة والثلاثين، الكاتب والمخرج سليمان البسام، كما يقيم البسام ورشة بعنوان «من النص إلى الممثل»، في إطار حرص المهرجان على إتاحة فرص تدريبية تجمع بين الفكر والممارسة، وتفتح آفاقا جديدة أمام المشتغلين بالمسرح.
وأعلن المهرجان، برئاسة الدكتور سامح مهران، فتح باب المشاركة في ورشة «من النص إلى الممثل» التي يقدمها البسام، الذي يعد أحد أبرز الأسماء العربية في المسرح المعاصر، في إطار حرص المهرجان على إتاحة فرص تدريبية تجمع بين الفكر والممارسة، وتفتح آفاقا جديدة أمام المشتغلين بالمسرح.

صناعة العرض المسرحي

وتقام الورشة على مدار ثلاثة أيام، وتركز على العلاقة بين الكتابة والإخراج بوصفهما فعلا إبداعيا واحدا في صناعة العرض المسرحي، حيث تنطلق من تجربة البسام الممتدة في إعادة قراءة النصوص الكلاسيكية وتقديمها في سياقات معاصرة، وصولا إلى فهم الكيفية التي ينتقل بها النص من الصفحة إلى خشبة المسرح، ويتحول إلى لغة حية تتجسد عبر الصورة، والإيقاع، وأداء الممثل.

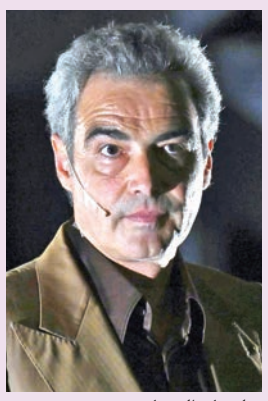

سليمان البسام

وتتناول الورشة عددا من المحاور التطبيقية، من بينها تحليل النصوص، وإعادة بنائها مسرحيا، وآليات قيادة الممثل، وصناعة الإيقاع الجماعي، وتطوير أدوات تحويل النص الكلاسيكي إلى عرض معاصر قادر على مخاطبة جمهور متعدد الثقافات والخلفيات.
كما تسلط الورشة الضوء على إحدى السمات الأساسية في تجربة سليمان البسام، والمتمثلة في العمل مع ممثلين ينتمون إلى جنسيات وثقافات ولغات مختلفة، وكيفية تحويل هذا التنوع إلى عنصر إبداعي يسهم في بناء رؤية مسرحية مشتركة، ويمنح العرض طاقة جمالية تتجاوز الحدود الجغرافية والثقافية.
وتجمع الورشة بين المحاضرات التطبيقية والتمارين العملية، بما يتيح للمشاركين التعرف عن قرب على المنهج الإبداعي الذي يميز أعمال البسام، والاستفادة من خبرته في المزج بين الكتابة والإخراج، وتحويل النص إلى فعل أدائي متكامل.

رؤية معاصرة

وتستهدف الورشة الكتّاب والمخرجين والممثلين المحترفين، وكل من يسعى إلى تطوير أدواته في الكتابة المسرحية والإخراج، ويقتصر عدد المشاركين على 15 متدربا، بما يضمن مستوى مرتفعا من التفاعل والعمل المباشر خلال جلسات التدريب.
وأسس البسام فرقة مسرح «سبب»، وقدم أعمالاً لاقت حضوراً واسعاً في أبرز المهرجانات والمسارح الدولية، واشتهر بإعادة تقديم النصوص الكلاسيكية برؤية معاصرة تمزج بين التراث والأسئلة الراهنة، ليصبح أحد أهم الأصوات المسرحية العربية على الساحة العالمية.
وتأتي هذه الورشة تأكيدا لدور مهرجان القاهرة الدولي للمسرح التجريبي في دعم التدريب المسرحي، وتعزيز التبادل المعرفي، وترسيخ ثقافة التجريب.

لالتزامها بحماية حقوق العاملين

تكريم مجموعة الساير من قبل الجمعية الكويتية لحقوق الإنسان

تم مؤخراً تكريم مجموعة الساير من قبل الجمعية الكويتية لحقوق الإنسان، تقديراً لالتزامها بتعزيز وحماية حقوق العاملين، وحرصها على توفير بيئة عمل آمنة وعادلة وقائمة على الاحترام المتبادل.
وتم تسليم الجائزة خلال مراسم حفل التكريم الذي أُقيم الاثنين 3 أغسطس 2026 في مقر الجمعية الكويتية لحقوق الإنسان، بحضور عدد من كبار المسؤولين الحكوميين، من بينهم ممثلون عن وزارة الأشغال العامة والهيئة العامة للقوى العاملة، إلى جانب عدد من الجهات والمؤسسات المعنية بتعزيز حقوق العمال والارتقاء ببيئات العمل.
ويأتي هذا التكريم عقب استطلاع مستقل أجرته الجمعية الكويتية لحقوق الإنسان ضمن جهودها المستمرة لنشر ثقافة حقوق الإنسان ودعم العاملين في دولة الكويت. وقد قيّم الاستطلاع مدى التزام الشركات بمعايير العمل اللائق واحترام الحقوق الأساسية لموظفيها.
ووفقاً لنتائج الجمعية، تم تكريم مجموعة الساير لنجاحها في توفير بيئة عمل آمنة وعادلة، واحترام كرامة جميع الموظفين، والالتزام بقوانين ولوائح العمل، وتطبيق ممارسات مهنية مسؤولة تسهم في تعزيز رفاهية الموظفين والاستقرار الوظيفي وتحقيق النجاح المؤسسي على المدى الطويل.
ويعكس هذا التكريم التزام مجموعة الساير الدائم بتوفير بيئة عمل تقوم على النزاهة والشمولية والاحترام والمسؤولية. ويكون الموظفون في صميم كل ما نقوم به، حيث نواصل العمل للحفاظ على أعلى المعايير في رعاية الموظفين، وممارسة الأعمال وفق المبادئ الأخلاقية، وتحقيق التميز المؤسسي.
وفي هذا السياق، صرح بدر فيصل الساير - مدير أول الإعلان والترويج لدى تويوتا، قائلاً: «نؤمن في مجموعة الساير بأن النجاح المستدام يبدأ من تمكين موظفينا، فمن خلال توفير بيئة مميزة يشعر فيها كل موظف بالتقدير والدعم والاحترام، نعزز قدرتنا على الابتكار والتطور والإسهام بشكل إيجابي في المجتمعات التي نخدمها. ونتقدم بخالص الشكر والتقدير إلى الجمعية الكويتية لحقوق الإنسان على هذا التكريم المتميز، الذي يمثل لنا مصدر فخر ودافعاً لمواصلة تطوير ممارساتنا في بيئة العمل وتعزيز التزامنا بحقوق الإنسان والتوظيف المسؤول والتميز في جميع مجالات أعمالنا».

طشقند... لؤلؤة آسيا الوسطى ووجهة سياحية مستحقة للكويتيين

• عاصمة أوزبكستان تجمع بين الأمن وكرم الضيافة والتراث الإسلامي في تجربة سياحية متكاملة
• مدينة خضراء نابضة بالحياة تقدم لزوارها مزيجاً فريداً من التاريخ والثقافة والحداثة

لم تكن طشقند بالنسبة لي سوى اسم عاصمة تقع في قلب آسيا الوسطى، حتى وطأت قدماي أرضها للمرة الأولى، هناك اكتشفت مدينة مختلفة تماماً عن الصورة النمطية التي قد يحملها كثير من العرب عن هذه المنطقة من العالم، إذ بدت لؤلؤة ووجهة سياحية مستحقة. فمنذ اللحظات الأولى للوصول إلى العاصمة الأوزبكية، بدأت ملامح المفاجأة تتكشف تباعاً، شوارع واسعة تزينها الأشجار من كل جانب، حدائق خضراء تمتد على مساحات شاسعة، نظام مروري محكم، ونظافة يصعب تجاهلها أينما اتجهت، لكن أكثر ما جذب انتباهي لم يكن جمال المدينة وحده، بل ذلك الشعور بالأمان الذي يرافق الزائر في كل مكان، ففي وقت أصبحت مسألة الأمن أحد أهم العوامل التي تؤثر في اختيار الوجهة السياحية، تقدم طشقند نموذجاً لمدينة هادئة ومستقرة يستطيع الزائر التجول فيها براحة تامة. وخلال أيام الزيارة، لم تكن المعالم السياحية وحدها هي التي صنعت التجربة، بل الناس أيضاً. ففي كل مكان كنت ألتقي بمواطنين أوزبك يرحبون بالزوار بابتسامة صادقة ورغبة حقيقية في المساعدة، وكأنهم يعتبرون كل سائح سفيراً محتملاً لبلادهم عند عودته إلى وطنه. وربما لهذا السبب تحديداً، بدأت أفهم لماذا أصبحت أوزبكستان خلال السنوات الأخيرة واحدة من أسرع الوجهات السياحية نمواً في العالم، ولماذا يتزايد عدد الزوار القادمين إليها من دول الخليج عاماً بعد عام.

مدرسة باراك خان تحفة معمارية بُنيت في القرن السادس عشر بطشقند

قصر الصداقة بين الشعوب في ساحة بونيودكور

ربيع كلاس

طشقند... عاصمة أوزبكستان وأكبر مدن آسيا الوسطى. ليست مجرد محطة عبور أو مدينة حكومية كما قد يتخيل البعض، بل هي وجهة سياحية متكاملة تجمع بين التاريخ العريق والحياة العصرية والطبيعة الخضراء والأمن والاستقرار، لتقدم تجربة مختلفة تماماً عن كثير من الوجهات التقليدية التي اعتادها السائح الخليجي.

وخلال زيارتي الأخيرة إلى طشقند، وجدت نفسي أمام مدينة تفوق التوقعات في جوانب عديدة. فمنذ اللحظة الأولى لوصولي إلى مطار طشقند الدولي، بدا واضحاً حجم التطور الذي تشهده هذه الدولة الصاعدة، سواء على مستوى البنية التحتية أو الخدمات أو الاهتمام بالسياحة باعتبارها أحد أهم القطاعات الاقتصادية المستقبلية.

أول ما يلاحظه الزائر في طشقند هو النظافة الاستثنائية التي تتمتع بها شوارعها وأحياؤها وحدائقها العامة، فالشوارع واسعة ومنظمة، والأشجار والورود تزين معظم الطرق الرئيسية، فيما تبدو الساحات العامة وكأنها تخضع للعناية المستمرة على مدار الساعة.

ورغم أن المدينة يقطنها ملايين السكان، فإن النظافة فيها ليست مجرد حملة مؤقتة، بل ثقافة مجتمعية تعكس احترام السكان لمدينتهم وحرص السلطات على المحافظة على صورتها الحضارية.

وفي زمن أصبحت فيه مسألة الأمن عاملاً حاسماً عند اختيار الوجهة السياحية، تقدم طشقند نموذجاً مريحاً ومطمئناً للزوار.

فخلال التجول في المدينة نهاراً أو مساءً، يشعر السائح بدرجة عالية من الأمان. ويمكن رؤية العائلات والأطفال والشباب في الحدائق والمتنزهات حتى ساعات متأخرة من الليل، في مشهد يعكس الاستقرار الذي تنعم به البلاد.

ولا يقتصر الشعور بالأمان على المناطق السياحية فقط، بل يمتد إلى مختلف أنحاء المدينة، ما يمنح الزائر حرية الاستكشاف والتجول براحة واطمئنان.

شعب ودود

من أبرز ما يميز أوزبكستان عموماً وطشقند خصوصاً طبيعة الشعب الأوزبكي المعروف بكرم الضيافة وحسن الاستقبال.

فالزائر يلاحظ بسرعة الابتسامة الدائمة لدى السكان واستعدادهم للمساعدة حتى وإن كانت هناك صعوبة في التواصل اللغوي أحياناً.

وخلال اللقاءات اليومية في الأسواق والمطاعم والفنادق والأماكن العامة، يلمس السائح روحاً إنسانية جميلة ودودة ورغبة حقيقية لدى الأوزبك في تعريف ضيوفهم بثقافتهم وتقاليدهم وتراثهم.

وقد يكون هذا العامل من أهم الأسباب التي تجعل كثيراً من الزوار يفكرون في العودة مرة أخرى إلى أوزبكستان بعد انتهاء رحلتهم الأولى.

الحداثة والتاريخ

تعرضت طشقند لزلزال مدمر عام 1966 أدى إلى إعادة بناء أجزاء كبيرة منها، لذلك تبدو المدينة اليوم مزيجاً فريداً من العمارة الحديثة والتصميمات السوفياتية القديمة والهوية الإسلامية التاريخية.

فعلى امتداد شوارعها الواسعة يمكن مشاهدة الأبراج الحديثة والمجمعات التجارية والفنادق العالمية، إلى جانب المساجد التاريخية والمتاحف والأسواق التقليدية التي تحافظ على روح المدينة القديمة.

هذا التوازن بين الماضي والحاضر يمنح طشقند شخصية خاصة تختلف عن كثير من العواصم الأخرى.

ويعد مجمع حضرة الإمام من أبرز المعالم السياحية والدينية في العاصمة الأوزبكية. ويضم المجمع مجموعة من المساجد والمدارس الإسلامية والمكتبات التاريخية التي تعكس المكانة الدينية والثقافية للمدينة عبر القرون.

ويستقطب الموقع آلاف الزوار سنوياً من مختلف أنحاء العالم الإسلامي، خصوصاً أنه يحتضن واحدة من أقدم النسخ المنسوبة إلى المصحف الشريف.

ويمنح التجول في هذا المجمع شعوراً خاصاً بالسكينة والروحانية، إضافة إلى فرصة التعرف على جانب مهم من تاريخ المنطقة الإسلامي.

مترو طشقند

قد يكون مترو طشقند واحداً من أجمل شبكات المترو في العالم، وليس مجرد وسيلة نقل. فكل محطة تتميز بتصميم مختلف وزخارف فنية خاصة تجعل منها أشبه بقاعة عرض أو متحف مستقل.

وتعكس المحطات مراحل مختلفة من تاريخ أوزبكستان وثقافتها وهويتها الوطنية، ما يجعل الرحلة عبر المترو تجربة سياحية بحد ذاتها.

كما يتميز المترو بالنظافة والدقة والتنظيم وسهولة الاستخدام، وهو خيار مثالي للزوار الراغبين في استكشاف المدينة بتكلفة منخفضة.

وحدائق وأسواق

تحظى المساحات الخضراء باهتمام كبير في طشقند. وتنتشر الحدائق العامة والمتنزهات في مختلف أنحاء المدينة، لتوفر أماكن مريحة للعائلات والسياح.

ومن أبرز هذه المواقع ساحة الاستقلال وحديقة «أنخور لوكوموتيف» والعديد من المتنزهات الحديثة التي تجمع بين الطبيعة والمرافق الترفيهية.

وخلال أشهر الربيع والصيف، تتحول هذه المساحات إلى لوحات طبيعية ملونة بالأزهار والأشجار، ما يضفي على المدينة جمالاً إضافياً.

ولا تكتمل زيارة طشقند من دون المرور بأسواقها التقليدية التي تُعد نافذة حقيقية على الحياة اليومية للأوزبك، حيث تباع الفواكه الطازجة والمكسرات والتوابل والحلويات التقليدية والمنتجات المحلية المختلفة.

كما تمنح هذه الأسواق الزوار فرصة التعرف على الثقافة الشعبية والتفاعل المباشر مع السكان المحليين. ويشتهر الأوزبك بجودة منتجاتهم الزراعية، خصوصاً البطيخ والعنب والمشمش والرمان، التي تتمتع بمذاق مميز بفضل خصوبة الأراضي والمناخ المناسب.

رحلة داخل رحلة

من الصعب الحديث عن السياحة في طشقند من دون التوقف عند الطعام. فالمطبخ الأوزبكي يعد أحد أبرز عناصر الجذب السياحي في البلاد.

ويأتي طبق «البلاف» في مقدمة الأطباق الوطنية، وهو عبارة عن الأرز المطهو مع اللحم والجزر والتوابل بطريقة خاصة توارثتها الأجيال. كما تشتهر البلاد بأطباق الشاشليك والسمسا والخبز التقليدي والحساء المتنوع.

وما يميز الطعام الأوزبكي هو اعتماده على مكونات طازجة ونكهات طبيعية، إضافة إلى الكميات السخية التي تعكس ثقافة الكرم لدى السكان.

أما لمحبي الفواكه، فإن أوزبكستان تعتبر جنة حقيقية، إذ توفر تشكيلة واسعة من الفواكه ذات الجودة العالية والأسعار المناسبة.

وجهة عائلية

تمتلك طشقند العديد من المقومات التي تجعلها وجهة مثالية للعائلات الكويتية. فالمدينة آمنة ومنظمة ونظيفة، كما تضم فنادق متنوعة تناسب مختلف الميزانيات.

وتتوفر فيها مطاعم تقدم الأطعمة الحلال بشكل طبيعي باعتبار أن أغلبية السكان مسلمون.

كما أن الأجواء المعتدلة خلال فصول الربيع والصيف والخريف تمثل ميزة إضافية للهروب من درجات الحرارة المرتفعة في منطقة الخليج. ويضاف إلى ذلك سهولة التنقل وتوفر خيارات متعددة للتسوق والترفيه.

ورغم أن طشقند تستحق الزيارة بحد ذاتها، فإنها تمثل أيضاً نقطة انطلاق مثالية لاستكشاف مدن أوزبكية أخرى ذات شهرة عالمية مثل سمرقند وبخارى وخيوة.

فهذه المدن التاريخية تضم كنوزاً معمارية وثقافية جعلتها من أبرز الوجهات السياحية على طريق الحرير القديم.

ويمكن الوصول إلى العديد منها بسهولة عبر شبكة القطارات السريعة الحديثة التي تربط مختلف مناطق البلاد.

تطور سياحي

خلال السنوات الأخيرة، استثمرت أوزبكستان بشكل كبير في قطاع السياحة، فتم تطوير المطارات والفنادق وشبكات النقل والخدمات الرقمية.

كما تم تبسيط إجراءات الدخول وتشجيع الاستثمارات السياحية الدولية. وتنعكس هذه الجهود بوضوح في ازدياد أعداد الزوار القادمين من مختلف دول العالم، بما في ذلك دول الخليج العربي.

وتسعى الحكومة الأوزبكية إلى تحويل البلاد إلى واحدة من أبرز الوجهات السياحية في آسيا الوسطى خلال السنوات المقبلة.

تجربة تستحق التكرار

قد تختلف أسباب السفر من شخص إلى آخر، فهناك من يبحث عن الطبيعة، وآخر عن التاريخ، وثالث عن الراحة أو التسوق أو الطعام. لكن ما يجعل طشقند مميزة هو قدرتها على الجمع بين كل هذه العناصر في مكان واحد.

فهي مدينة آمنة ونظيفة، غنية بالثقافة والتاريخ، وتتمتع ببنية تحتية حديثة وشعب مضياف ومطبخ شهي وأسعار معقولة مقارنة بالعديد من الوجهات العالمية.

وبالنسبة للسائح الكويتي الذي يبحث عن تجربة جديدة خارج المسارات التقليدية، فإن طشقند تقدم خياراً يستحق التفكير بجدية.

إنها مدينة لا تكتفي بإبهار زائرها في الأيام الأولى، بل تترك لديه انطباعاً دائماً يدفعه إلى العودة مرة أخرى لاكتشاف المزيد من أسرار أوزبكستان وسحر آسيا الوسطى.

من مترو يشبه المتاحف إلى أسواق تعكس روح طريق الحرير... رحلة في واحدة من أكثر وجهات آسيا الوسطى جذباً

القطار السريع

توابل مميزة

تمثال الأم ونصب الاستقلال في طشقند

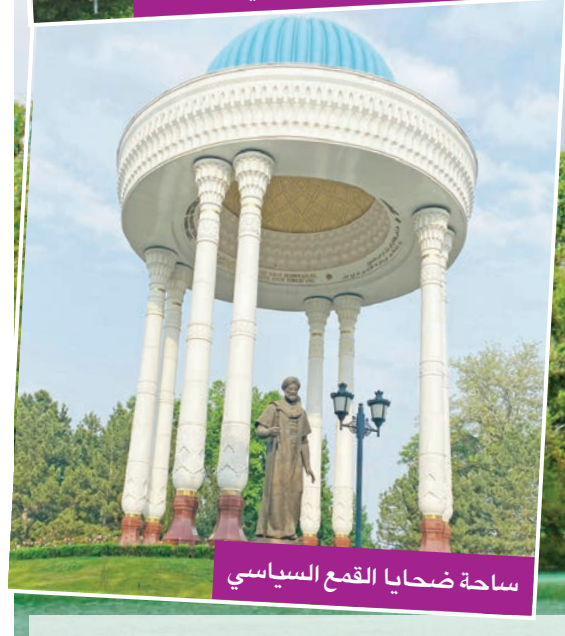
ساحة ضحايا القمع السياسي

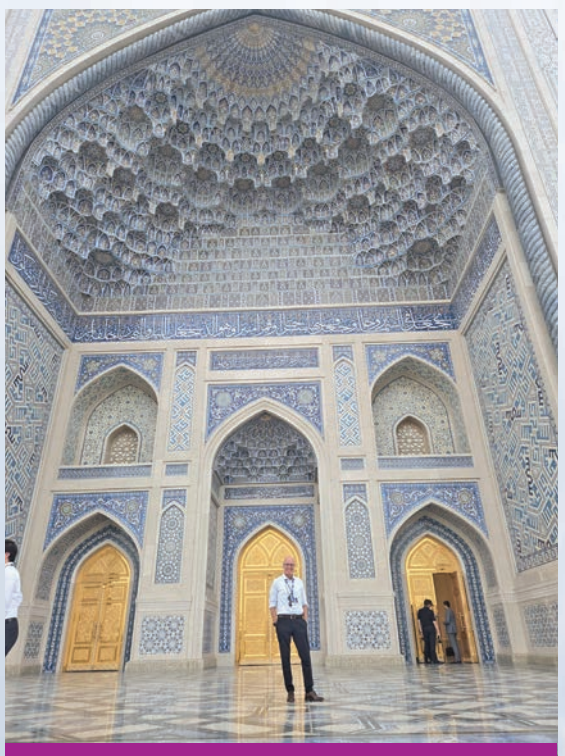
الزميل ربيع كلاس أمام مدخل مركز الحضارة الإسلامية في طشقند

مركز الحضارة الإسلامية في طشقند... حيث يلتقي التاريخ بالمستقبل

في قلب العاصمة الأوزبكية طشقند، وعلى مقربة من المعالم الإسلامية العريقة التي تشهد على قرون من الازدهار الحضاري، يبرز مركز الحضارة الإسلامية كواحد من أكثر المشاريع الثقافية طموحاً في العالم الإسلامي المعاصر.

وللوهلة الأولى، لا يبدو المركز مجرد متحف أو مكتبة ضخمة، إنما هو مشروع حضاري متكامل يسعى إلى إعادة سرد قصة المنطقة التي أنجبت علماء ومفكرين تركوا بصمات عميقة في تاريخ الإنسانية.

فخلف القبة العملاقة التي تهيمن على أفق المكان، ينفتح عالم واسع من المعرفة والتاريخ، حيث تتجاور المخطوطات النادرة مع التقنيات الرقمية الحديثة، وتلتقي صفحات الماضي بأدوات المستقبل في تجربة ثقافية فريدة.

وخلال التجول في أروقة المركز، يكتشف الزائر أن أوزبكستان لا تسعى فقط إلى الحفاظ على تراثها الإسلامي، بل إلى تقديمه للعالم بلغة عصرية تستند إلى المعرفة والبحث العلمي والتكنولوجيا الحديثة.

ويأخذ المركز زواره في رحلة عبر القرون، تبدأ من المراحل الأولى لدخول الإسلام إلى آسيا الوسطى، مروراً بالعصر الذهبي للحضارة الإسلامية الذي شهد بروز علماء كبار في الطب والفلك والرياضيات والفلسفة، وصولاً إلى النهضة الثقافية التي تشهدها أوزبكستان اليوم.

وتحتل قاعة القرآن الكريم مكانة خاصة داخل المركز، إذ تضم واحدة من أثمن الكنوز الإسلامية وأكثرها أهمية تاريخية، وهي النسخة المنسوبة إلى الخليفة الراشد عثمان بن عفان رضي الله عنه، التي تعد من أقدم المصاحف المعروفة في العالم الإسلامي.

غير أن أهمية المركز لا تقتصر على ما يعرضه من مقتنيات نادرة، بل تمتد إلى دوره العلمي والبحثي، حيث يضم مختبرات متخصصة في ترميم المخطوطات التاريخية وحفظها ورقمنتها، في خطوة تهدف إلى حماية الإرث الفكري الإسلامي من عوامل الزمن وإتاحته للباحثين والأجيال المقبلة.

ويعكس التصميم المعماري للمركز روح العمارة الإسلامية في آسيا الوسطى، حيث تتناغم الزخارف التقليدية مع التقنيات الحديثة في مشهد يجسد فكرة المشروع الأساسية: بناء جسر يربط الماضي بالحاضر.

ويؤكد القائمون على المركز أن رسالته تتجاوز حدود العرض المتحفي التقليدي، ليكون منصة للحوار الثقافي والتبادل المعرفي بين الشعوب، ومركزاً لتعزيز قيم التسامح والتعايش التي شكلت جزءاً أساسياً من تاريخ المنطقة عبر القرون.

وبالنسبة لزائر طشقند، فإن زيارة مركز الحضارة الإسلامية لا تمثل مجرد محطة سياحية إضافية، بل فرصة لاكتشاف جانب مهم من الهوية الثقافية لأوزبكستان، وفهم الدور الذي لعبته هذه الأرض في مسيرة الحضارة الإسلامية والعالمية.

ففي هذا المكان، لا تُعرض المخطوطات والآثار بوصفها شواهد صامتة على الماضي، بل كقصة مستمرة تؤكد أن العلم والمعرفة والحوار بين الثقافات كانت وما زالت من أهم الجسور التي تربط الشعوب ببعضها البعض.

إيران تتردد في توقيع اتفاق «هرمز»... وترامب يحذرها من التراجع

تأكيداً لخبر الجريدة.... «أكسيوس» يتحدث عن اتصالات بين ويتكوف وعراقجي

طهران - فرزاد قاسمي

ترامب لدى وصوله إلى لاس فيغاس أمس (أ ف ب)

وسط تردد إيراني في التوقيع على اتفاق مؤقت مع سلطنة عمان، ينظم الملاحة في مضيق هرمز، ويعطي طهران سيطرة جزئية على المضيق، حذر الرئيس الأميركي دونالد ترامب إيران من التراجع عن إبرام التفاهم تحت طائلة «ضربهم بشدة وقسوة».

وفي وقت رجح ترامب أن يتم التوصل إلى اتفاق بموعد أقصاه اليوم الخميس، كشف مصدر في الخارجية الإيرانية، لـ«الجريدة»، أن طهران ومسقط توصلتا بالفعل إلى تفاهم حول ترتيبات مؤقتة للملاحة، مضيفاً أن إيران أجلت التوقيع على الاتفاق، الذي نال ضوءاً أخضر من دول خليجية أخرى، مشترطة الحصول قبل ذلك على ضمانات أميركية حول إنهاء الحصار البحري المفروض على موانئها، وتعهد أميركي بعدم العودة إلى العمليات العسكرية، سواء تم ذلك عبر إعادة تفعيل مذكرة تفاهم إسلام آباد أو ضمن تفاهمات جديدة.

في الوقت نفسه، أكد مصدر في المجلس الأعلى للأمن القومي الإيراني أن تقديرات بلده تنظر للتحركات الأميركية العسكرية وتهديدات ترامب بأنها لا تعكس نية أميركية بشأن التوصل إلى اتفاق ينهي الصراع، وأن الرئيس الأميركي لا يزال يلجأ إلى التلاعب بالأسواق وكسب الوقت، فيما يتم التحضير لضربة قوية يكون الهدف منها تغيير موازين القوى بشكل جذري.

ووفق المصدر، فإن إيران لن تنتظر الضربة، بل ستبادر إلى التحرك في حال رصدت أي تحركات عملية أميركية أو إسرائيلية لاستئناف الحرب التي بدأت في 28 فبراير الماضي.

جاء ذلك في وقت أفاد التلفزيون الإيراني، نقلاً عن مصدر مطلع، بأن الاتفاق المحتمل بشأن هرمز لا يعني فتح المضيق بشكل فوري، وادعى المصدر أن المفاوضات حول المضيق إيرانية - عمانية بحتة، ولا علاقة لواشنطن بها، مؤكداً أن الممر الاستراتيجي لن يُفتح حتى في حال التوصل إلى اتفاق مع السلطنة «إذا استمرت التهديدات والانتهاكات الأميركية»، في إشارة على ما يبدو إلى إعلان القيادة الوسطى الأميركية «سنتكوم»، أمس، استمرار عمل الممر الجنوبي الذي يمر قبالة سواحل سلطنة عمان بالتنسيق مع الأمم المتحدة قبيل انهيار مذكرة إسلام آباد لوقف النار.

اقتراب وتفاصيل

وليل الثلاثاء - الأربعاء، أفاد موقع أكسيوس الأميركي، نقلاً عن مصادر إقليمية ومسؤول أميركي، بأن القيادة الإيرانية أكملت عملية الموافقة على الاتفاق المرتقب بشأن «هرمز»، مؤكداً خبر «الجريدة»، المنشور في عددها الصادر الاثنين الماضي، عن اتصالات مباشرة بين المبعوث الأميركي الخاص ستيف ويتكوف ووزير الخارجية الإيراني عباس عراقجي.

وأوضح الموقع الأميركي أن عراقجي وافق على الاتفاق من حيث المبدأ خلال عطلة نهاية الأسبوع، إلا أنه كان لا يزال بحاجة إلى موافقة المرشد مجتبى خامنئي والمجلس الأعلى للأمن القومي، مشيراً إلى مشاركة مسؤولين قطريين وباكستانيين وسعوديين في جهود الوساطة.

وبحسب «أكسيوس»، فإن الاتفاق المؤقت سيسري لمدة 60 يوماً قابلة للتمديد، ويلبي جزئياً مطالب طهران بشأن إدارة حركة المرور فيه.

وفي وقت تفيد مصادر «الجريدة» بأنه سيتم اعتماد ممر أوسط لعبور السفن بإشراف إيراني عماني، قال «أكسيوس» إن الاتفاق ينص على أن تسلك جميع السفن القادمة عبر المضيق إلى الخليج مساراً شمالياً يمر عبر المياه الإيرانية، فيما ستسلك حركة المرور المغادرة عبر المضيق إلى بحر العرب الممر الجنوبي عبر المياه العمانية، بالتنسيق مع إيران، من دون فرض رسوم أو ضرائب خلال فترة الستين يوماً. وأضاف الموقع أن الأطراف ستعمل على إزالة الألغام البحرية من الممر الأوسط للمضيق خلال 30 يوماً، على أن يُستخدم بعد إخلائه لحركة السفن القادمة والمغادرة، بموجب شروط اتفاق دائم يجري التفاوض عليه بين مسقط وطهران.

ووسط ضبابية بشأن التفاصيل الدقيقة للتفاهم المستدام، نقلت شبكة «سي بي إس نيوز» الأميركية عن مصدر أن المقترح يتضمن «رسوم خدمة» طوعية، تُقسم عائداتها بين إيران وسلطنة عمان. وفي طهران، اكتفى المتحدث باسم الخارجية إسماعيل بقائي بالإشارة إلى إحراز تقدم في المفاوضات مع مسقط لتدشين ممر وصفه بـ«الرابع».

وكانت وكالة بلومبرغ نقلت عن مصادر دبلوماسية مطلعة أن إيران أبدت انفتاحاً خلال اجتماعات مغلقة على دور أوروبي في إزالة الألغام البحرية من مضيق هرمز، في تراجع محتمل عن موقفها السابق الرافض لأي دور أجنبي في تأمين الممر الحيوي.

تهدئة أوسع

وأتت تلك التطورات في ظل تحركات دبلوماسية إقليمية مكثفة لاحتواء الأزمة، إذ تلقى أمير قطر تميم بن حمد آل ثاني اتصالاً هاتفياً من الرئيس الأميركي، تناول آخر التطورات الإقليمية، وفي مقدمتها الجهود الرامية إلى خفض التصعيد بين بلده وإيران.

كما أفادت قناة «الحدث» السعودية بأن رئيس الوزراء الباكستاني شهباز شريف، وقائد الجيش عاصم منير، يزوران السعودية اليوم، حيث تلعب إسلام آباد دوراً رئيسياً في الوساطة بين الأميركيين والإيرانيين بمساعدة الدوحة والرياض.

وفي حين أعلن وزير الخارجية الإيطالي أنطونيو تاياني أن نظيره الإيراني أطلعه على سير المفاوضات بين طهران ومسقط، مؤكداً أهمية دور طهران في وقف الأنشطة العسكرية لـ«حزب الله»، شدد الرئيس الإيراني مسعود بزشكيان، خلال اتصال هاتفي مع رئيس «حماس»، خليل الحية، على أنه رغم الهجمات الأميركية والإسرائيلية، لا تزال القضية الفلسطينية محور السياسة الخارجية لبلده، مشيراً إلى دعم طهران لأي قرار يتخذه القادة الفلسطينيون في مسار المفاوضات.

شريف ومنير يزوران السعودية اليوم... واتصال حول التهدئة بين ترامب وأمير قطر

لبنان: تصعيد إسرائيلي بعد «عبوة المنصوري»

انفجرت عبوة في آلية إسرائيلية في بلدة المنصوري، مما أدى إلى سقوط قتيلين إسرائيليين، لكأنها انفجرت في جلسة المفاوضات التي كانت العاصمة الإيطالية روما تشهدها. وسريعاً اختار الإسرائيليون الردّ بإصدار إنذار بإخلاء البلدة وتنفيذ غارات ردّاً على خرق حزب الله للاتفاق.

كان في البلدة حوالي 200 شخص خرجوا منها، بينما أعلن الجيش الإسرائيلي تنفيذ غارات جوية في الوقت الذي كان الوفد اللبناني يتواصل مع الأميركيين لأجل التراجع عن إنذار الإخلاء وعدم تنفيذ الغارات، إضافة إلى مواصلة البحث في مناطق تجريبية جديدة.

حتى قبل حادثة المنصوري، فإنّ الجيش الإسرائيلي كان يواصل عمليات التوغل والتقدم وتعزيز قواته في عدد كبير من البلدات الجنوبية، إضافة إلى السيطرة على المزيد من المناطق خارج نطاق الخط الأصفر.

تكون التطورات في المنصوري مقدمة للسيطرة عليها لاحقاً، إلى جانب مواصلة العمليات العسكرية الإسرائيلية في وادي السلوقي، وفي القطاع الأوسط من خلال زيادة عمليات التجريف والتدمير أو مواصلة التوغل.

يأتي ذلك فيما لا يزال لبنان يُبدي تخوفاً من أن يواصل الإسرائيليون عملياتهم العسكرية عبر التوسع خارج الخط الأصفر، وأن يكون ذلك مرتبطاً بالتمهيد لتنفيذ عمليات عسكرية جديدة في المرحلة المقبلة، لا سيما في ظل الإصرار على السيطرة على تلّة علي الطاهر. وبحسب المعلومات، فإن الإسرائيليين يمنحون لبنان مهلة زمنية محددة لدخول الجيش إلى التلة التي يُعتقد أن فيها منشآت عسكرية كبيرة لحزب الله، وفي حال لم يُقدم على هذه الخطوة، فإن التهديدات تشير إلى أن الجيش الإسرائيلي هو الذي سينفذ المهمة.

وفي روما، شهد اليوم الثاني من جولة المفاوضات برعاية أميركية 3 اجتماعات متوازية ومنفصلة على المستويات السياسية والعسكرية والحدودية. وتركز البحث في المسار العسكري على آلية العمل في المنطقتين التجريبيتين وإمكان توسيعهما، إضافة إلى جدولة مناطق نموذجية جديدة مع طرح الخيام وبنت جبيل، وهو ما ترفضه إسرائيل. فيما أشارت مصادر بعبدا إلى أنّ الجانب الإسرائيلي لم يعلن أي موقف تجاه المنطقتين التجريبيتين. ويُبحث في المسار العسكري انتشار الجيش اللبناني في بلدتَي فرون وزوطر الشرقية.

وفيما يتعلق بالمسار السياسي، نقلت مصادر بعبدا أنّ البحث تناول مسألة الطرف الثالث المكلف بعملية التحقق، وسط استمرار النقاش حول الآلية مع استعداد عدد من الدول لتولّي هذه المهمة. وتفيد المعلومات بأن الإسرائيليين والأميركيين أبدوا موافقة على أن تكون إيطاليا هي الدولة المشرفة على آلية التحقق من سحب سلاح حزب الله، على أن تُعقد لقاءات لبنانية - إيطالية على المستوى العسكري للتنسيق بهذا الشأن.

وهنا لا يمكن إغفال الرفض الإسرائيلي المطلق لأي دور لفرنسا على هذا الصعيد. وفي ملف الحدود، نقلت معلومات أنّ الوفد اللبناني قدّم عرضاً معمّقاً مدعّماً بوثائق من خط الهدنة إلى الخط الأزرق والواقع الحالي، ونال إشادة أميركية باعتباره عرضاً محكماً.

4 أسباب وراء إعلان الجيش السوري «الجاهزية القصوى»

أبرزها رفض بعض قادة الفرق العسكرية خطة إعادة الهيكلة

أثارت المعلومات عن رفع الجيش السوري حالة التأهب الى مستوى الجاهزية القصوى، على الحدود مع العراق ولبنان، تأويلات عدة، لا سيما ربط الخطوة بالتطورات الإقليمية في المنطقة على ضوء الحرب الإيرانية ومساعي طهران لتحريك أذرعها في الإقليم.

ومساء أمس الأول أفادت مصادر عسكرية سورية رسمية بأن وزارة الدفاع السورية أصدرت أوامر برفع حالة التأهب إلى «الجاهزية القصوى»، مع استدعاء العناصر إلى وحداتهم بصورة عاجلة، وإرسال تعزيزات كبيرة نحو الحدود العراقية، إلى جانب إعادة انتشار قوات في محيط البوكمال، وتحريك وحدات أخرى باتجاه الحدود اللبنانية.

وتشير المعطيات إلى أن هذا الاستنفار يرتبط بـ 4 أسباب رئيسية؛ أولها إعادة هيكلة المؤسسة العسكرية وإخضاع جميع التشكيلات المسلحة لسلطة وزارة الدفاع، حيث كشفت مصادر عسكرية والمرصد السوري لحقوق الإنسان عن خلاف مع قادة عدد من الفصائل، وفي مقدمتهم قائد «الفرقة 62» محمد الجاسم المعروف بـ «أبوعمشة»، بعد رفضه تنفيذ قرارات تقضي بنقل عدد من قادة الألوية والكتائب التابعة له إلى تشكيلات أخرى، وإعادة توزيع مراكز النفوذ داخل فرقته.

ووفق المصادر، فإنه بالتزامن مع لقاء الشرع بقائد قوات «قسد»، مظلوم عبدي، في دمشق، شهدت وزارة الدفاع اجتماعاً أمنياً مطولاً حتى فجر أمس، بين قيادات الجيش وقادة الفرق 62 و74 و76، لبحث الاعتراضات على خطة إعادة الهيكلة واحتواء الأزمة، بعد رفض عدد من القادة تقليص صلاحياتهم أو تغيير الألوية والأفرع التابعة لهم، معتبرين أن ذلك يمسّ بنفوذهم داخل المؤسسة العسكرية.

وبحسب المصادر، دفع ذلك القيادة السورية إلى إصدار أوامر باستنفار الجيش وتحريك وحدات إضافية، لمنع أي مغامرات عسكرية غير محسوبة.

وبحسب المعلومات، انتهى الاجتماع دون حسم نهائي، مع استمرار المشاورات ومنح مهلة إضافية للتوصل إلى تسوية تضمن تنفيذ عملية إعادة التنظيم دون الانزلاق إلى مواجهة داخلية.

ويتمثل السبب الثاني في ارتباط هذه التحركات بملف حلّ «قسد»، وجاءت حالة الاستنفار بعد وقت قصير من لقاء الشرع بعبدي، لبحث استكمال تنفيذ اتفاق دمج هذ القوات ضمن مؤسسات الدولة ومتابعة ترتيبات بسط سلطة الحكومة على شمال وشرق سورية.

وتأتي هذه التطورات بعد مباحثات أجراها رئيس إقليم كردستان، نيجيرفان بارزاني، مع الشرع، في إطار جهود إقليمية ودولية لدفع عملية التسوية.

ورأت مصادر مطّلعة أن دمشق تسعى إلى توحيد المؤسسة العسكرية بالكامل، بحيث يتم دمج «قسد» مقابل إنهاء الصيغ العسكرية الأخرى، وفي مقدمتها ما يُعرف بـ «الجيش الوطني»، وهو ما يفسر تمسُّك بعض قادة الفصائل، وعلى رأسهم أبوعمشة، برفض حل تشكيلاتهم أو تقليص نفوذهم.

أما السبب الثالث، فيرتبط بمحافظة دير الزور، التي تشهد تحوّلاً أمنياً ولوجستياً مهماً مع افتتاح مطارها أمام الرحلات التجارية للمرة الأولى منذ 14 عاماً، وهي خطوة تمنح حكومة الشرع منفذاً استراتيجياً جديداً لدعم المحافظة وتعزيز حضورها الإداري والعسكري والاقتصادي في شرق سورية، الأمر الذي يتطلّب تشديد الإجراءات الأمنية على امتداد الحدود مع العراق، ولا سيما في محيط البوكمال، لضمان استقرار خطوط الإمداد وتأمين حركة الطيران والنقل في المنطقة.

ويتمثّل السبب الرابع في التطورات الجارية على الجانب العراقي من الحدود، مع تزامن التحركات السورية مع نشاط متزايد لفصائل الحشد الشعبي في المناطق الحدودية، وسط تقارير تتحدث عن إعادة انتشار وتعزيزات تنفذها بعض الفصائل في إطار توجيهات إيرانية لمراقبة التطورات في شرق سورية ومواكبة جهود إعادة ترتيب المشهد الأمني هناك.

ورغم تأكيد قائد قوات الحدود العراقية، الفريق محمد السعيدي، أن الأوضاع على الحدود طبيعية، وأن التحركات السورية تجري بالتنسيق الكامل مع بغداد ولا تعكس وجود تهديد أمني، فإنّ تزامن هذه التحركات مع إعادة انتشار القوات السورية يسلّط الضوء على الحساسية الاستراتيجية للشريط الحدودي الممتد بين البلدين.

وصول أول رحلة لمطار دير الزور أمس (سانا)

سلة أخبار

لجنة القدس تندد بانتهاكات إسرائيل

ندد وزراء خارجية الدول العربية أعضاء اللجنة الوزارية العربية المكلفة بالتحرك الدولي لمواجهة السياسات والإجراءات الإسرائيلية غير القانونية في مدينة القدس المحتلة، بعد اجتماع في العاصمة الأردنية عمان، شارك فيه وزراء خارجية وممثلو إندونيسيا، وباكستان، وتركيا، وماليزيا، بـ «السياسات والإجراءات الإسرائيلية التي تستهدف تغيير الهوية العربية الإسلامية والمسيحية للقدس المحتلة ووضعها القانوني والديموغرافي».

ودان الأعضاء جميع الانتهاكات الإسرائيلية في المسجد الأقصى، وجميع محاولات تغيير الوضع التاريخي والقانوني القائم فيه، ودعوا المجتمع الدولي ومجلس الأمن إلى التحرك فوراً لوقف جميع الإجراءات الإسرائيلية اللاشرعية في القدس المحتلة وأماكنها المقدسة.

ودعا الوزراء إلى عقد اجتماع وزاري مشترك لمنظمة التعاون الإسلامي وجامعة الدول العربية خلال فعاليات الأسبوع رفيع المستوى لأعمال الجمعية العامة للأمم المتحدة، في سبتمبر المقبل في نيويورك لبحث التصعيد الإسرائيلي الخطير.

روسيا: تغييرات عسكرية لتعزيز حرب أوكرانيا

أعلن الرئيس الروسي فلاديمير بوتين، أمس، إعادة هيكلة هيئة الإمداد اللوجستي ووحدات أخرى تحت قيادة موحدة، في خطوة تهدف إلى تعزيز الحملة العسكرية الروسية في أوكرانيا.

وفي اجتماع مع كبار القادة العسكريين، عيّن بوتين فاليري سولودتشوك قائداً للخدمات الخلفية «اللوجستية» بعد إعادة تنظيمها. كما أعلن بوتين، خلال الاجتماع، تكليف دينيس ليامين بقيادة قوات الأنظمة غير المأهولة الروسية، وهي إحدى التشكيلات العسكرية التي أنشأتها روسيا حديثاً.

إلى ذلك، قُتل ما لا يقل عن 17 شخصاً وأُصيب عشرات، في ضربات روسية بالصواريخ والطائرات المُسيَّرة استهدفت العاصمة الأوكرانية كييف، ليل الثلاثاء - الأربعاء، في وقت تلقَّت مئات العائلات في كراماتورسك بشرق أوكرانيا أمراً بإخلاء مدينتهم بسبب تكثيف روسيا هجماتها عليها.

في المقابل، أصيب مدير مصنع روسي للمسيرات بجروح خطيرة ولقي سائقه حتفه إثر انفجار سيارتهما قرب مدينة يكاترينبرغ، في ما يبدو أنه أحدث هجوم ضمن سلسلة من هجمات موجهة تتعلق بالحرب في أوكرانيا.

الكويت يخسر من بورتسموث الإنكليزي ودياً

القادسية يستأنف تدريباته اليوم بعد الراحة وفوزه على العروبة

كاظمة يلتقي الرائد السعودي... والشباب يواجه العبور المصري

حازم ماهر

تخوض أندية القادسية وكاظمة والشباب تدريبات ومباريات تجريبية اليوم، في حين يستعد العربي لمغادرة تركيا غداً إلى كلكتا، بعد اجتماع فني عقده المدرب سابليتش مع اللاعبين.

صراع على الكرة بين الدوسري ولاعب العروبة

خسر الفريق الأول لكرة القدم بنادي الكويت أمام بورتسموث الإنكليزي بهدفين دون رد في المباراة، التي جمعتهما أمس الأربعاء، ضمن معسكر الأبيض في لندن، الذي يأتي استعداداً للموسم المقبل.

ودفع مدرب فريق الكويت، البرتغالي ألكسندر سانتوس بتشكيلين مختلفين في شوط المباراة، حيث دفع في الشوط الأول بتشكيل يتكون من سعود الحوشان لحراسة المرمى، وسامي الصانع وحسن حمدان والمهدي برحمة وعلي حسين لخط الدفاع، ورضا هاني ومحمد مرهون وعمرو عبدالفتاح لخط الوسط، وإبراهيم كميل وفينسيوس ويوسف ناصر لخط الهجوم.

وفي الشوط الثاني دفع سانتوس بتشكيل يتكون من أحمد الرشيدي لحراسة المرمى، ومحسن فلاح وزولا والمهدي برحمة ومحمد فريح لخط الدفاع، وعبدالله القرزعي، وأحمد الظفيري، وفيصل زايد لخط الوسط، وحمد السنعوسي ومحمد دحام ومهند المحاميد لخط الهجوم.

ورغم الخسارة، قدم الكويت مستوى جيداً في اللقاء، الذي يُعد تجربة مفيدة جداً للاعبين، لا سيما أن بورتسموث ينافس في الدوري الإنكليزي الممتاز.

السالمية والمرخية القطري

من جهة أخرى، يخوض السالمية مباراته التجريبية الثانية في تركيا، حينما يواجه المرخية القطرية الساعة 5:00 من مساء اليوم الخميس. وكان السالمية واجه في مباراته الأولى فريق زد المصري، وحقق الأخير الفوز بثلاثة أهداف دون رد.

القادسية يستأنف تدريباته اليوم

وفي سياق متصل، استأنف فريق القادسية تدريباته اليوم في معسكره التركي، بعد أن منح المدرب محمد إبراهيم اللاعبين راحة أمس، عقب الفوز الذي حققه الفريق على العروبة السعودي في المباراة التجريبية التي أقيمت مساء الثلاثاء، وسجل خلالها حمزة خابا وبدر جمال وعبدالله العوضي أهداف الأصفر.

وفي السياق ذاته، يواجه فريق كاظمة مساء اليوم الرائد السعودي في مباراته التجريبية الثانية ضمن معسكره التركي، تحت قيادة المدرب الكرواتي دراغان تاديتش، بعدما كان قد تعادل في اللقاء الأول أمام الوعب القطري 2-2.

ويركز تاديتش على تجهيز اللاعبين بدنياً وفنياً بعيداً عن نتائج المباريات، مع اهتمام خاص بالأداء وتنفيذ التعليمات التكتيكية.

أما فريق الشباب، فيبدأ اليوم مبارياته التجريبية في معسكره بالعاصمة المصرية القاهرة بمواجهة نادي العبور، تحت قيادة المدرب البرازيلي واجنر الذي التحق بالوفد الأحد الماضي. اللقاء يمثل أهمية خاصة للمدرب الجديد، إذ يسعى إلى التعرف على إمكانات اللاعبين والوقوف على مستوياتهم، كما يمنح الفرصة للمحترفين البرازيليين الخمسة الذين تعاقد معهم النادي أخيراً لتدشين مهمتهم رسمياً مع الفريق.

من جانبه، يستعد وفد الفريق الأول لكرة القدم بالنادي العربي لمغادرة تركيا غداً الجمعة متوجهاً إلى مدينة كلكتا الهندية، استعداداً لمواجهة إيست بنغال يوم 12 الجاري في الملحق المؤهل للدور الرئيسي لبطولة كأس آسيا 2.

وكان الجهاز الفني بقيادة الكرواتي غوران سابليتش عقد اجتماعاً فنياً مع اللاعبين أمس، ناقش فيه أبرز السلبيات والإيجابيات التي ظهرت في المباراة التجريبية الأخيرة أمام بيراميدز المصري التي انتهت بفوز الأخير 3-1. ويختتم الفريق تدريباته في تركيا اليوم بتدريب خفيف يتضمن بعض الجمل الفنية والتكتيكية.

واجنر يمنح الفرصة للمحترفين البرازيليين الـ 5 لتدشين مهمتهم مع الشباب

تاديتش يركز على الأداء وتنفيذ التعليمات بعيداً عن النتائج

في المرمى

تقليص مجاني

عبدالكريم الشمالي
a.alshamali@aljarida.com

قبل سنوات، أثارت فكرة الهيئة العامة للرياضة تقليص عدد الألعاب في الأندية الشاملة إلى ست ألعاب فقط، بينها الألعاب الجماعية الأربع الرئيسية، موجة من الاعتراضات، ويومها ارتفعت شعارات مزيفة عن رسالة النادي الشامل، وعن أهمية احتضان جميع الألعاب، وعن رفض اختزال الحركة الرياضية في عدد محدود من الفرق.

المفارقة أن بعض الأصوات التي استهجنت المشروع آنذاك، هي نفسها التي أصبحت اليوم تعلن انسحابها من لعبة هنا، وتسرّب نيتها للانسحاب من لعبة هناك، وكأنها قررت تنفيذ المشروع القديم، ولكن من دون أن تُجبرها الهيئة على ذلك! والمضحك بل والمكشوف في نفس الوقت أن البعض يحاول تسويق الانسحاب باعتباره موقفاً احتجاجياً من سياسات اتحاد، أو نتيجة لضائقة مالية، أو رغبة في إعادة ترتيب الأولويات، لكن الحقيقة أقل تجميلاً، فالانسحاب ليس موقفاً بطولياً، بل بيان استسلام مكتوب بلغة إدارية، وهو اعتراف صريح بأن مجلس الإدارة النادي المعني عجز عن إدارة الأزمة، فاختار أسهل الحلول وهو إغلاق أو إلغاء الفريق بدلاً من فتح أبواب الحل.

المعروف أن من يترشح لقيادة نادٍ رياضي لا يتقدم لوظيفة موسمية، بل يتقدم لتحمل مسؤولية يعرف مسبقاً أنها مليئة بالعقبات، فإذا كانت أول أزمة تقود إلى الانسحاب، فما الذي بقي من معنى الإدارة؟ وهل أصبحت المجالس تُنتخب لمواجهة التحديات، أم لتوثيقها في البيانات الصحفية؟ ولعل من الواجب الإشارة إلى الخاسر الحقيقي ليس الاتحاد، بل اللاعب الذي يتدرب طوال الموسم ليكتشف أن فريقه اختفى بقرار إداري، والمدرب الذي بنى مشروعه ليجد نفسه خارج المنافسة، والجماهير التي اعتادت أن ترى شعار ناديها في الملاعب لا في بيانات الاعتذار.

وهنا لا يمكن أيضاً إعفاء الاتحادات الرياضية من المسؤولية، فالاتحاد الذي يشاهد أنديته تتساقط واحداً تلو الآخر، ثم يكتفي بتعديل جدول المسابقة أو وضع لائحة للمسابقات، يشبه طبيباً يكتفي بقياس نبض المريض بعدما توقف قلبه لعدم قدرته على إعلان وفاته، المطلوب حوار حقيقي، وتنازلات متبادلة، وحلول تحفظ للأندية بقاءها داخل المنافسة، لا الاكتفاء بتوديعها عند الباب.

أما الهيئة العامة للرياضة، فهي مطالبة اليوم بما هو أكثر من دور المتفرج، فعليها أن تفتح هذا الملف بشفافية وطرح سؤال أولي تتلوه أسئلة: هل هذه الانسحابات ناتجة عن أسباب حقيقية تستوجب المعالجة، أم أنها مجرد ستار يخفي ضعفاً إدارياً وسوء تخطيط؟ وإذا كان النادي لا يستطيع أو لا يريد المشاركة في الألعاب الجماعية الأربع التي تشكل جوهر النادي الشامل، فمن حق الهيئة والدولة أن تسأل: على ماذا تُصرف الميزانيات؟ ولماذا يستمر الدعم بالمستوى نفسه؟ ولماذا يبعثر المال العام سدى؟

بنلتي

لا يجوز أن تتحول الأندية إلى مؤسسات تتقن الانسحاب أكثر من المشاركة، ولا أن يصبح الهروب من المشكلة إنجازاً إدارياً يحتفل به أصحابه، وإلا فربما علينا في الموسم المقبل أن نستحدث بطولة جديدة تحت مسمى «دوري الانسحاب الممتاز»، على أن تكون المنافسة فيه على أول نادٍ يرفع الراية البيضاء قبل صافرة البداية!

الساحل للتوازن والجزيرة يتمسك بآماله

مباراتان في الجولة السادسة عشرة من دوري الدرجة الأولى

تتواصل اليوم منافسات دوري زين للدرجة الأولى لكرة القدم بإقامة مباراتين في الجولة السادسة عشرة، حيث يلتقي الساحل مع سبورتي على استاد جابر المبارك، في حين يواجه الجزيرة فريق الشامية على استاد ناصر العصيمي، وتنطلق المباراتان في توقيت واحد عند الساعة 8:45 مساء.

الساحل، صاحب المركز الثالث برصيد 34 نقطة، يدخل المواجهة أمام سبورتي الأخير بثلاث نقاط فقط وهو يسعى إلى العودة إلى طريق الانتصارات بعد أن تعادل في الجولتين الماضيتين أمام خيطان وبرقان بنتيجتي 1-1 و0-0، ما أفقده أربع نقاط ثمينة وأدى إلى تراجعه في جدول الترتيب. الجهاز الفني بقيادة المدرب علي عبدالرضا يعمل على معالجة السلبيات التي ظهرت أخيراً، خصوصاً إهدار الفرص السهلة أمام المرمى. أما سبورتي، فيخوض اللقاء من دون ضغوط كبيرة باعتباره تحصيل حاصل، لكنه يظهر أخيراً تحسنًا ملحوظا في الأداء.

وفي المباراة الثانية، يدخل الجزيرة صاحب المركز الرابع برصيد 31 نقطة المواجهة بقيادة مدربه إبراهيم عبيد وهو يتمسك بآمال المنافسة، إذ لا يفصله عن اليرموك والصليبيخات المتصدرين سوى أربع نقاط، حيث يملك كل منهما 35 نقطة. عبيد يدرك أن الفوز يتطلب مجهوداً مضاعفاً من لاعبيه، خاصة أن الشامية السابع برصيد 10 نقاط قادر على قلب الموازين وتفجير المفاجآت.

أزرق الشباب يرفع وتيرة الاستعدادات ووفد الأردن يصل اليوم

جانب من استعدادات منتخب الشباب لمباراتي الأردن

يصل اليوم إلى البلاد وفد المنتخب الأردني للشباب تحت 20 سنة لكرة القدم، حيث يخوض مواجهتين تجريبيتين أمام منتخب الكويت لنفس الفئة العمرية يومي 8 و11 الجاري، وذلك في إطار المرحلة الثانية من برنامج الإعداد قبل الدخول في منافسات المجموعة السابعة التي تستضيفها كمبوديا خلال الفترة من 31 الجاري حتى السادس من سبتمبر المقبل، ضمن التصفيات المؤهلة لنهائيات كأس آسيا للشباب.

ووضعت القرعة المنتخب الكويتي في مجموعة تضم إلى جانبه منتخبات كمبوديا، البلد المضيف، واليمن واليابان، وهو ما يدفع الجهاز الفني إلى تكثيف التحضيرات وتجهيز اللاعبين بالصورة المثالية قبل انطلاق المنافسات الرسمية.

بدوره، خاطب الاتحاد الكويتي لكرة القدم، الهيئة العامة للشباب والرياضة لتخصيص استاد لاستضافة المباراتين، على أن يتم حسم هذا الأمر اليوم.

ومن المقرر أن يكتفي المنتخب الأردني بتدريب وحيد غداً الجمعة قبل المباراة الأولى، بينما يواصل منتخب الكويت تدريباته بقيادة المدرب الكرواتي فيردو ميلين على ملعب المرحوم عبدالرحمن البكر باتحاد الكرة، حيث يرفع من وتيرة الاستعدادات الفنية والبدنية تحضيرا للمواجهتين، خاصة في ظل ارتفاع مستوى المنتخبات السنية في الأردن.

يُذكر أن المنتخب الأردني للشباب قد عاد أخيراً من معسكر تدريبي في هولندا تخللته ثلاث مباريات تجريبية، ويختتم استعداداته بمعسكر آخر في تايلند خلال الفترة من 14 إلى 28 الجاري، يتخلله لقاءان أمام منتخبي الإمارات والعراق يومي 19 و24 منه.

«طائرة» القادسية يتعاقد مع «المعد» العساف

محمد عبدالعزيز

أبرم نادي القادسية الصفقة الخامسة لتدعيم صفوف الفريق الأول للكرة الطائرة، بعدما تعاقد في الأيام القليلة الماضية مع المعد المميز عبدالله العساف قادما من النادي العربي، في إطار التحضيرات لخوض منافسات الموسم المقبل.

ويتمتع العساف بخبرة طويلة، وله تجارب محلية متعددة مع أندية التضامن وبرقان والعربي، كما سبق له تمثيل المنتخب الوطني الأول، ما يمنح الفريق إضافة فنية مهمة في مركز حساس.

وكان القادسية أعلن في وقت سابق تعاقده مع اللاعبين سعود الدويسان ويوسف منديل في صفقة انتقال حر، إضافة إلى المحترفين الأميركي كول جيليس، الذي يبلغ طوله 195 سم، والبنيني داود يعقوبو، حيث وقع كل منهما عقدا لمدة موسم واحد.

وتسعى إدارة الأصفر، من خلال هذه التعاقدات، إلى تعزيز صفوف الفريق بعناصر قادرة على رفع المستوى الفني العام، وزيادة القدرة على المنافسة، وتحقيق طموحات النادي في حصد جميع الألقاب، في موسم طويل يشهد استكمال مسابقات الموسم الماضي 2025-2026، إلى جانب الموسم الجديد 2026-2027.

تعيين هيرفي رينارد مدرباً لمنتخب كوت ديفوار

أعلن الاتحاد الإيفواري لكرة القدم، أمس، تعيين الفرنسي هيرفي رينارد مدربا للمنتخب الأول، خلفا للمدرب إيميرس فايي، الذي انتهى عقده مع الاتحاد بنهاية بطولة كأس العالم 2026.

وأوضح الاتحاد، في بيان على حساباته بمنصات التواصل الاجتماعي، أن رينارد سيكون مدربا للمنتخب للسنوات المقبلة، مشيرا إلى أن تعيينه يعكس إرادة الاتحاد في تكريس المكتسبات التي حققها المنتخب الأول خلال السنوات الأخيرة، مع مواصلة الطموحات الملقاة على عاتق الاتحاد على الساحتين الإفريقية والدولية.

وأضاف البيان أن المدرب الفرنسي على دراية كاملة بالكرة الإيفوارية بصفة خاصة والإفريقية بصفة عامة، وقد ارتبط بها لسنوات حقق خلالها العديد من النجاحات، أبرزها فوزه بكأس أمم إفريقيا مع المنتخب عام 2015، وفوزه بالبطولة ذاتها مع منتخب زامبيا في عام 2012.

ويعد رينارد، البالغ 57 عاما، أحد المدربين المهتمين بالكرة الإفريقية، من خلال عمله في كل من كوت ديفوار وزامبيا والمغرب وغانا وأنغولا.

وسبق لرينارد قيادة المنتخب السعودي إلى نهائيات كأس العالم في نسختي 2022 و2026، وتم الاستغناء عنه في أبريل الماضي، غير أنه تولى تدريب منتخب تونس بشكل مؤقت أثناء المونديال الأخير، خلفا لمواطنه صبري لموشي الذي خسر افتتاح مبارياته في البطولة أمام السويد بخمسة أهداف لهدف.

كما قاد رينارد المنتخب الفرنسي للسيدات إلى الدور ربع النهائي في دورة الألعاب الأولمبية باريس 2024.

يشار إلى أن إيميرس فايي قاد منتخب كوت ديفوار في ثلاثة مواسم، أحرز خلالها لقب بطولة أمم إفريقيا 2024، إضافة إلى التأهل لنهائيات كأس العالم 2026، قبل أن يخرج من دور الـ32.

وسيبدأ رينارد أولى مهامه مع المنتخب الإيفواري بمواجهة منتخب غانا في سبتمبر المقبل، في الجولة الأولى من تصفيات بطولة أمم إفريقيا 2027 لحساب المجموعة الثالثة، التي تضم إلى جانبه كلا من غانا والصومال وغامبيا.

اليوم سحب قرعة «تمهيدي» دوري أبطال إفريقيا وكأس الكونفدرالية

تسحب اليوم الخميس، في مقر الاتحاد الإفريقي لكرة القدم (كاف) بالقاهرة، قرعة الدور التمهيدي لمسابقتي دوري أبطال إفريقيا وكأس الكونفدرالية للموسم الجديد 2026-2027.

وتفتتح مراسم القرعة بسحب قرعة كأس الكونفدرالية الإفريقية، تليها قرعة دوري أبطال إفريقيا، بمشاركة الأندية المتأهلة من مختلف الاتحادات الوطنية الأعضاء.

وكان «كاف» أعلن في وقت سابق الإبقاء على قيمة الجوائز المالية للمسابقتين، إذ سيحصل بطل دوري أبطال إفريقيا على 6 ملايين دولار، بينما ينال بطل كأس الكونفدرالية الإفريقية 4 ملايين دولار.

كما تمنح الأندية، التي تودع المنافسات من الدور التمهيدي، منحة تضامنية بقيمة 100 ألف دولار لكل ناد، في إطار برنامج يهدف إلى دعم الأندية المشاركة وتعزيز القدرة التنافسية في مسابقات الأندية الإفريقية.

ويحمل ماميلودي صن داونز لقب النسخة الماضية من دوري أبطال إفريقيا، فيما توج اتحاد الجزائر بلقب كأس الكونفدرالية الإفريقية.

إنفانتينو عقد اجتماع أزمة في المغرب وسط انتقادات واسعة

رئيس «فيفا» واجه ضغوطاً داخلية وخارجية بعد مشروع الاستثمار

عقد إنفانتينو اجتماع أزمة في المغرب أمس، وسط رفض داخلي وخارجي لمشروعه التجاري المثير للجدل، في وقت تتزايد الضغوط على رئيس «فيفا» قبل انتخابات 2027 في الرباط.

عقد رئيس الاتحاد الدولي لكرة القدم (فيفا) جاني إنفانتينو، أمس الأربعاء، في المغرب، اجتماع أزمة مع كبار مسؤولي الاتحاد، في ظل موجة انتقادات واسعة أعقبت مشروعا مثيرا للجدل جرى التخلي عنه لاحقا، كان يهدف إلى فتح الباب أمام مستثمرين من القطاع الخاص للدخول إلى الهيئة الكروية الأعلى في العالم.

الاجتماع انعقد صباحا في المقر الإفريقي لـ«فيفا» داخل مجمع محمد السادس بمدينة سلا قرب الرباط، بحسب مصدر مطلع على الملف، فيما شوهدت حافلات صغيرة ذات زجاج معتم تدخل المجمع، في وقت لم يُفتح الاجتماع أمام وسائل الإعلام ولم تُكشف تفاصيل إضافية بشأنه. أسباب اختيار المغرب لاستضافة اللقاء بقيت غير واضحة، رغم أن المملكة تستعد لتنظيم كأس العالم 2030، إلى جانب إسبانيا والبرتغال، وكان إنفانتينو تواجد في المغرب الأسبوع الماضي بمناسبة عيد العرش.

المشروع الذي أثار الجدل تمثل في إعلان إنفانتينو عزمه إنشاء شركة خارجية باسم «فيفا فوروورد إنتربرايز» لتولي إدارة الأنشطة التجارية للاتحاد والبطولات الكبرى، مثل كأس العالم، مع إشراك مستثمرين من القطاع الخاص، غير أن الإعلان الذي خرج بشكل مفاجئ الثلاثاء الماضي، سُحب لاحقا ليل الجمعة-السبت، بعد معارضة واسعة من أطراف عدة، أبرزها الاتحاد الأوروبي لكرة القدم (ويفا).

خلال الأيام الماضية، ابتعد عدد من كبار مسؤولي «فيفا» عن إنفانتينو، بينهم الفرنسي أرسين فينغر، المدير الحالي لتطوير كرة القدم العالمية، والأمين العام السويدي ماتياس غرافستروم، الذي وصف في رسالة داخلية ما حدث بأنه «سلسلة من الأحداث المؤسفة والمرفوضة»، كما استقال كبير مستشاري إنفانتينو، الأميركي كارلوس كورديرو، معلنا معارضته «بشكل قاطع» للمشروع.

المعارضة الداخلية ترافقت مع ضغوط خارجية من اتحادات كبرى، إذ طالب اتحاد الكونكاكاف الأسبوع الماضي بـ«إعادة تقييم شاملة» لحوكمة رئيس «فيفا»، فيما أعلن «ويفا» أنه «فقد الثقة» بإنفانتينو ولوّح بإجراءات قانونية، بل وهدد بمقاطعة كأس العالم لتحقيق مطالبه.

ورغم هذه التطورات، يبقى إنفانتينو المرشح الوحيد المعلن لإعادة انتخابه على رأس «فيفا» في الانتخابات المقررة في مارس 2027 بالرباط، حيث يحتاج إلى أغلبية أصوات الاتحادات الأعضاء الـ211 للفوز بولاية جديدة وأخيرة مدتها أربع سنوات. بعض الاتحادات، مثل فنلندا وويلز وصربيا والسويد، سحبت دعمها له رسميا، فيما اتهم الأمير علي بن الحسين، رئيس الاتحاد الأردني لكرة القدم، إنفانتينو بـ«الابتزاز»، قائلاً إن دعم إعادة انتخابه طُرح كشرط لتقديم المساعدة لاتحاد بلاده.

(أ ف ب)

حافلات صغيرة ذات زجاج معتم شوهدت تدخل المجمع

الاجتماع لم يُفتح أمام الإعلام ولم تُكشف تفاصيل بشأنه

مكتب الـ«فيفا» في سلا، الرباط، وتبدو سيارة رئيس الاتحاد (رويترز)

فيغو يطالب برحيل إنفانتينو ويصفه بـ«المخادع»

دعا النجم البرتغالي السابق لويس فيغو رئيس الاتحاد الدولي لكرة القدم (فيفا)، جاني إنفانتينو، إلى الاستقالة، واصفًا إياه بأنه «مخادع»، وذلك في ظل تصاعد الضغوط على رئيس الاتحاد الدولي عقب مشروعه الأخير لبيع حصة من حقوق كأس العالم.

إنفانتينو، البالغ من العمر 56 عامًا، كان قد اقترح بيع 20% من حقوق كأس العالم عبر شركة «فيفا فورواد إنترابرايز» لمستثمرين من القطاع الخاص، قبل أن يتراجع عن الفكرة بعد رفض ثلاثة اتحادات قارية لها. وفي محاولة لاستعادة الدعم، عقد اجتماعًا مع كبار مسؤولي «فيفا» في المغرب الأربعاء الماضي، غير أن فيغو صعّد الهجوم عليه، مطالبًا برحيله الفوري.

فيغو كتب في صحيفة «دايلي ميل»: «الحل يحتاج إلى ثلاث كلمات فقط: يجب أن يرحل إنفانتينو»، معتبرًا أن ما جرى خلال الأيام الأخيرة يعكس «سلوكيات انحطاط وخداع وأنانية غير مسبوقة». وأضاف أن رئيس «فيفا» فقد دعم كبار موظفيه ومستشاريه، وأن استمرار بقائه يضر بمستقبل اللعبة.

صلاح حط رحاله في إسطنبول وسط استقبال حاشد

تمهيداً للتوقيع مع طرابزون سبور اليوم

صلاح يجيب عن أسئلة الصحافيين لدى وصوله إلى مطار أتاتورك (أ ف ب)

مشجعو طرابزون سبور يحملون صورة محمد صلاح (أ ف ب)

حطّ النجم المصري محمد صلاح رحاله في إسطنبول أمس الأربعاء، حيث كان في استقباله الآلاف من جماهير طرابزون سبور التي احتشدت في المطار، في مشهد يعكس حجم الترقب لانضمامه المرتقب إلى الفريق التركي. صلاح ظهر مرتدياً قميص النادي بالرقم 61، ووجّه رسالة بالفيديو قال فيها بالإنكليزية: «طرابزون، هل أنت مستعدة؟»، قبل أن يضيف بالتركية: «بالنسبة لنا، كل مكان هو طرابزون».

الإعلان الرسمي عن بدء المفاوضات جاء الثلاثاء عبر منصة «إكس»، حيث أكد النادي أن الصفقة في مراحلها النهائية. رئيس النادي أرطغرل دوجان أوضح أن صلاح سيخضع للفحوصات الطبية في إسطنبول قبل أن يتوجه إلى طرابزون للتوقيع، مرجحاً أن يتم ذلك خلال يومين.

صلاح أنهى رحلته مع ليفربول هذا الصيف بعد تسع سنوات ناجحة، سجل خلالها 257 هدفاً في 442 مباراة، وفاز بلقب الدوري الإنكليزي الممتاز مرتين ودوري أبطال أوروبا مرة واحدة. وفي موسم 2024 - 2025، حقق إنجازًا تاريخيًا بتسجيل 29 هدفًا وصناعة 18 تمريرة حاسمة، ليصبح أول لاعب يحقق ثلاث جوائز كبرى في موسم واحد: أفضل لاعب، الحذاء الذهبي، وأفضل صانع ألعاب. لكن أداءه تراجع الموسم الماضي، حيث سجل سبعة أهداف فقط وقدم سبع تمريرات حاسمة، وسط خلافات مع المدرب أرني سلوت.

طرابزون سبور أنهى الموسم الماضي ثالثًا في الدوري التركي الممتاز، ويستعد للمشاركة في التصفيات المؤهلة للدوري الأوروبي. ويُعتبر النادي رابع أكبر فريق في تركيا بعد أندية إسطنبول الكبرى. وكانت تقارير قد أشارت إلى أن صلاح كان قريباً من الانضمام إلى بشيكتاش، لكن المفاوضات توقفت بسبب خلافات مالية وحقوق الصورة.

أرسنال يقترب من ضم البرازيلي غيمارايش

توصل أرسنال الإنكليزي إلى اتفاق مع نيوكاسل يونايتد بشأن صفقة بقيمة 75 مليون جنيه إسترليني (101 مليون دولار) للتعاقد مع قائده البرازيلي برونو غيمارايش، وفقا لما أفادت تقارير.

وكان مستقبل لاعب الوسط البرازيلي محل تكهنات واسعة خلال الأسابيع الماضية، بعدما تردد أنه يرغب في الرحيل عن ملعب سانت جيمس بارك والانتقال إلى ملعب الإمارات.

وانضم غيمارايش، البالغ 28 عاما، إلى نيوكاسل قادما من ليون الفرنسي عام 2022، وسجل 9 أهداف وقدم 8 تمريرات حاسمة في مختلف المسابقات مع «ماغبايز» الموسم الماضي. وبعد فترة راحة أعقبت مشاركته مع منتخب البرازيل في كأس العالم، التحق غيمارايش بزملائه في نيوكاسل خلال المعسكر التدريبي التحضيري للموسم في إسبانيا.

ولم يكن أرسنال، بطل الدوري الإنكليزي الممتاز، نشطا بالقدر نفسه مقارنة بتوتنهام ومانشستر سيتي وتشلسي في سوق الانتقالات مع اقتراب انطلاق الموسم الجديد.

ولم يتحدث المدرب الإسباني ميكل أرتيتا علنا عن اهتمام النادي بضم غيمارايش، لكنه أكد أن الفريق «نشط جدا، وطموحه كبير فيما يريد تحقيقه»، وتابع: «نحتاج إلى زيادة المنافسة داخل الفريق، والتأكد من أننا نحدد الأمور التي نفتقدها في التشكيلة».

(أ ف ب)

دونكيرك يستعير العياري من سان جرمان

أعلن نادي باريس سان جرمان الفرنسي الثلاثاء انتقال مهاجمه التونسي خليل العياري إلى صفوف دونكيرك الناشط في دوري الدرجة الثانية، على سبيل الإعارة لمدة موسم واحد دون وجود بند أحقية شراء.

وانضم العياري، البالغ من العمر 21 عاماً، إلى باريس سان جرمان عام 2025 قادماً من الملعب التونسي، حيث التحق بأكاديمية النادي لمواصلة تطوير مستواه.

وخلال موسم 2025 - 2026، خاض العياري تجربة إعارة إلى صفوف فريق رديف باريس سان جرمان مع وجود خيار شراء، قبل أن يقرر النادي تفعيل البند والتعاقد معه بشكل نهائي اعتباراً من الأول من يوليو 2026.

ومثل العياري منتخبات تونس للفئات السنية قبل أن ينضم تدريجياً للمنتخب الأول، حيث تلقى أول استدعاء له في يونيو 2025، وشارك مع نسور قرطاج في كأس العالم 2026.

(د ب أ)

ليفركوزن يتعاقد مع الإسباني جوتيريز

أعلن باير ليفركوزن الألماني لكرة القدم، أمس، تعاقده مع الظهير الأيسر الإسباني ميجيل جوتيريز، حتى 2031.

وينضم جوتيريز (25 عاما) قادما من نابولي الإيطالي، وقدرت رسوم الانتقال بـ 30 مليون يورو (34.5 مليون دولار). ومن المقرر أن يحل محل مواطنه أليخاندرو جريمالدو، الذي رحل عن ليفركوزن للانضمام لأتلتيكو مدريد.

وقال المدير الإداري للرياضة بليفركوزن، سيمون رولفس: «ميجيل لاعب كرة قدم رائع - وهو الذي أردناه لهذا المركز».

ووصف جوتيريز بأنه «مدافع ماهر ذو نزعة هجومية، ويتناسب جيدا مع فريقنا». وقال: «أعجبني النادي حقا على مدى السنوات القليلة الماضية، يتمتع باير ليفركوزن بسمعة ممتازة بإيطاليا وكذلك في وطني إسبانيا».

ويبدأ ليفركوزن الموسم يوم 22 الجاري بمواجهة فيهين فيسبادن، المنافس بالدرجة الثالثة، بكأس ألمانيا. ويخوض أول مباراة له في الدوري بعدها بأسبوع أنان إلفيرسبيرغ، الصاعد حديثاً.

(د ب أ)

إيبسويتش تاون يضم البرتغالي لويس

تعاقد نادي إيبسويتش تاون، الصاعد حديثاً إلى الدوري الإنكليزي الممتاز، مع لاعب الوسط الدفاعي البرتغالي فلورنتينو لويس قادماً من نادي بيرنلي، في صفقة لم يتم الكشف عن قيمتها.

ووقع اللاعب 26 عاماً ، الذي شارك في 31 مباراة بالدوري الموسم الماضي مع بيرنلي الذي هبط إلى الدرجة الأدنى، عقداً لمدة خمس سنوات في ملعب بورتمان رود.

وكان نادي هال سيتي، الصاعد حديثاً أيضاً إلى الدوري الإنكليزي الممتاز، مهتماً باللاعب.

وقال فلورنتينو، في تصريحات نقلتها هيئة الإذاعة البريطانية «إنه شعور رائع أن أكون جزءاً من هذا النادي».

وأضاف: «أعجبتني رؤية النادي للمستقبل، وهناك العديد من اللاعبين المميزين هنا. أستطيع أن أُضيف الخبرة والتوازن للفريق، بين الدفاع والهجوم، وأُحب أن أُساهم في بناء التناغم بين اللاعبين».

وأضاف جاري أونيل، مدرب إيبسويتش: «يُضيف فلورنتينو خبرة اللعب في الدوري الإنكليزي الممتاز، بالإضافة إلى بطولات أوروبية كبرى أخرى، بما في ذلك دوري أبطال أوروبا، مما يجعلنا أقوى في خط الوسط».

أخبار التنس

أرينا سابالينكا

تأهل سابالينكا وشفيونتيك

تأهلت البيلاروسية أرينا سابالينكا، المصنفة الأولى عالمياً، الثلاثاء للدور الثالث من دورة تورونتو للسيدات، بعد فوزها 6-3، و6-3، في مباراتها الأولى ضمن منافسات الدور الثاني، أمام اليابانية مويوكا أوتشيجيما (111).

وستواجه سابالينكا في الدور المقبل الصينية تشانغ شواي (المصنفة 62 عالميا)، التي تأهلت بعد انسحاب اللاتفية يلينا أوستابنكو من مباراتهما وهي متأخرة 6-0 و0-4.

ومن جهتها، بدأت البولندية إيغا شفيونتيك المصنّفة الثامنة عالمياً استعداداتها لبطولة الولايات المتحدة المفتوحة بفوز لم يخلُ من الجهد على التشيكية سارا بيليك 6-0 و6-3.

كما نجحت الأوكرانية إيلينا سفيتولينا التاسعة عالمياً في قلب تأخرها بمجموعة، وكسر إرسال أمام الإسبانية جيسيكا بوتاس مانيرو، لتحقق الفوز 6-7 (5/7)، و7-6 (7/4)، و6-4.

ألكاراس ينسحب من سينسيناتي

انسحب الإسباني كارلوس ألكاراس المصنف الثاني عالميا من دورة سينسيناتي، بسبب إصابة في المعصم أبعدته عن الملاعب منذ أبريل الماضي، بحسب ما أعلنه المنظمون أمس الاول الثلاثاء.

ولن يدافع الإسباني عن لقبه في الدورة التي تنطلق في 13 أغسطس بسبب «إصابة متواصلة في المعصم».

أستراليا تعيد «1 بوينت سلام»

تقرر عودة بطولة «1 بوينت سلام»، التي تبلغ جائزتها مليون دولار أسترالي، إلى بطولة أستراليا المفتوحة للتنس، أولى البطولات الأربع الكبرى (غراند سلام)، في نسخة عام 2027.

وأعلن منظمو بطولة أستراليا المفتوحة، أمس الأربعاء، أن الحدث الذي حظي بشعبية كبيرة بين الجماهير في يناير الماضي، سوف يقام مجددا العام المقبل، قبل انطلاق منافسات الجدول الرئيسي التي تقام خلال الفترة من 17 إلى 31 يناير في ملاعب ملبورن بارك، مع الإبقاء على الجائزة الكبرى البالغة مليون دولار أسترالي.

آخر كلام

الجريدة. aljarida
رئيس التحرير ناصر لافي العتيبي

رياح وأوتاد

أحمد باقر

رسالتان إلى «الشؤون» والجمعيات التعاونية و«النفع العام»

الرسالة الأولى:

في معظم مناطق الكويت أنشأت الجمعيات التعاونية دواوين للمتقاعدين أو تبرع بإنشائها بعض الأشخاص وسلموها إلى وزارة الشؤون لتقوم الجمعيات التعاونية بإدارتها، حيث كانت الجمعيات تزود هذه الدواوين ببعض الخدمات من بند الخدمات والنشاطات الاجتماعية للجمعية، وعلمت أخيراً أن الشؤون أوقفت هذا البند أو أوقفت فقرات عديدة منه، وبالتالي تم الامتناع عن تزويد دواوين المتقاعدين بالخدمات السابقة وبعض الجمعيات اكتفت بالشاي والقهوة فقط، مما حدا بالمتقاعدين (في القادسية مثلاً) إلى وضع حطة (مبلغ مالي) بينهم لهذه الخدمات.

بند الخدمات الاجتماعية بند مهم وفيه نشاطات متعددة، وقد كان الهدف الأول من إنشاء الجمعيات التعاونية هدفاً اجتماعياً ولم يكن هدفاً مالياً.

ولا شك أن التوفير مطلوب ولكن يجب اختيار البنود الأكثر إسرافاً لإيقافها بحيث لا يكون الإيقاف على حساب المتقاعدين الذين قدموا الكثير وتقديرهم هو إجراء معنوي وغير مكلف، لذلك تسعى بعض مجالس إدارة الجمعيات الآن لإقناع الشؤون بإعادة هذه الخدمات للمتقاعدين.

كما أن على «الشؤون» أن تقوم بعقد مؤمر صحافي تشرح فيه البنود الأولى بالإيقاف من بنود النشاطات الاجتماعية وسبب الإيقاف والوفرة التي ستتحقق منه وتستمع فيه إلى آراء الجمهور وأعضاء مجالس الإدارات في هذا الإيقاف.

الرسالة الثانية:

تمر الكويت والمنطقة بأسرها بظروف صعبة نتيجة الحرب بين أميركا ومعها الصهيونية وبين إيران، كما قامت إيران بالاعتداء على الكويت ودول الخليج، وشاركت قوات الحشد الشعبي في العراق وهي المدعومة من إيران بالاعتداءات، وقد انعكس ذلك على الاقتصاد بدرجات متفاوتة بين دول الخليج حيث توقف أو تراجع تصدير النفط إضافة إلى المخاوف الأمنية، ولا أحد يعلم متى وكيف ستنتهي هذه الحرب وكيف ستكون انعكاساتها على الوضع الاقتصادي نتيجة للنقص الشديد في الإيرادات وتوطين رؤوس الأموال والاستثمار، وكذلك انعكاساتها على الأمن والعلاقات المستقبلية بين الدول المتجاورة، لذلك أرى أن هذه الظروف تحتم قيام جمعيات النفع العام المتخصصة بدورها في دراسة هذه الأوضاع وآثارها على المنطقة وبحثها في دراسات وندوات علمية متخصصة بحيث تستفيد منها الحكومة كما يستفيد منها المواطن بدلاً من وسائل التواصل، وكما هو الحال في الدول المتقدمة يستفيد صناع القرار من الدراسات المهنية فلا يمكن أن يستغنوا عن الدراسات والآراء التي يطرحها أهل الاختصاص في جمعية الاقتصاديين والمحاسبين ومراكز الدراسات الاستراتيجية التي يجب عليها الآن أن تبدي الرأي في الأخطار الاقتصادية والمالية المتوقعة، كما تقترح الخطط والبدائل والاستعدادات المطلوبة، ولا ننسى أيضاً دور جمعية المحامين وأساتذة الجامعة، إذ إن عليهم إقامة الندوات ونشر الدراسات المتخصصة عن الأوضاع القانونية والاجتماعية والأمنية المتعلقة بهذه الأوضاع واحتمال تطورها، ولا يجوز لجمعيات النفع العام الامتناع عن هذه النشاطات والدراسات التي يجب أن تشجعها وترعاها وزارة الشؤون أيضاً، وكما يقال في المثل المعروف إن الحروب لا تترك للجنرالات وحدهم.

ويجب أن يكون الطرح في هذه الأبحاث والدراسات والندوات علمياً ومهنياً بحتاً ولا يتحول إلى طرح سياسي، كما يجب أن يلتزم المتحدثون بعدم المساس بأي شخصية عامة أو خاصة، وهذا دور رئيس الجمعية، أو المركز، أو الجامعة، الحريص على الالتزام بقوانين البلاد.

جبال ظفار تضم «ذهبها الأبيض»

رحلة استخراج الذهب الأبيض إرث حضاري ارتبط بتاريخ ظفار

وسط جبال محافظة ظفار الهادئة بسلطنة عمان، تمتد حكاية اللبان عبر آلاف السنين ليبقى «الذهب الأبيض» شاهداً على إرث حضاري ارتبط بتاريخ ظفار ومكانتها التجارية والثقافية.

ومن بين أشجار اللبان التي تنمو في البيئة الجبلية الجافة بمحافظة ظفار، تبدأ رحلة استخراج الذهب الأبيض عبر شقوق دقيقة تحدث في اللحاء الخارجي للشجرة باستخدام أدوات خاصة تسمح بخروج سائل لبني لزج يُترك فترة من الوقت حتى يجف تدريجياً ويتحول إلى حبيبات صمغية يتم جمعها يدوياً في مراحل متتابعة خلال موسم الإنتاج.

وقالت «كونا»، في تقرير نشرته أمس، إن هذه العملية تتطلب خبرة متوارثة إذ تعتمد على تحديد التوقيت المناسب للشق وعدد مرات الاستخراج التي تتحملها الشجرة بما يضمن استدامة إنتاجها والحفاظ على جودته، في حين تلعب الظروف المناخية والموقع الجغرافي دوراً أساسياً في تحديد نوعية اللبان.

الشمس والأرض ضد «كوماموتو»!

أكدت وكالة إدارة الحرائق والكوارث في اليابان أن عدد الأشخاص الذين تم نقلهم إلى المستشفيات إثر إصابتهم بضربات الشمس في مقاطعة كوماموتو المنكوبة بالزلزال والواقعة بجنوب غرب البلاد، بلغ 309 حالات خلال الأسبوع المنتهي يوم الأحد الماضي.

وذكرت وكالة أنباء «جي جي برس» اليابانية، أمس، في خبر نقلته «د ب أ»، أن العدد جاء أعلى بواقع 89 حالة عن ذلك الذي كان قد تم تسجيله الأسبوع السابق، حيث عانى 19 مريضاً من أعراض حادة استدعت إيداعهم المستشفى لمدة لا تقل عن ثلاثة أسابيع.

وبلغت شدة الزلزال الذي وقع في 28 يوليو الماضي 7 درجات، أما ما سجل في كوماموتو فيعد أعلى مستوى على مقياس شدة الزلازل في اليابان.

من ناحية أخرى، سجلت العديد من المناطق في المقاطعة درجات حرارة بلغت 35 درجة مئوية أو أعلى، في حين يعد أعلى عدد أسبوعي لنقل الحالات الطارئة بسبب التعرض لضربات الشمس منذ بدء المسح هذا العام في الأول من مايو الماضي.

البرق يصعق 14 شخصاً في الهند

أفادت الشرطة بأن صواعق البرق أودت بحياة ما لا يقل عن 14 شخصاً في ولاية جاركاند الغنية بالمعادن في شرقي الهند، في أحدث حصيلة للوفيات المرتبطة بالأمطار الموسمية السنوية التي تسببت في فيضانات وانهيارات أرضية في مناطق أخرى.

وقالت الشرطة، في بيان نقلته «رويترز» أمس، إن 10 من القتلى ينتمون إلى منطقة جيريدي التابعة للولاية، وكانوا من عمال المزارع الذين يعملون وسط المحاصيل في الحقول المفتوحة، مضيفة أن صواعق البرق التي ضربت المنطقة أمس الأول، وهي ظاهرة شائعة خلال العواصف الموسمية، أسفرت أيضاً عن إصابة ما لا يقل عن سبعة أشخاص.

وتوقعت هيئة الأرصاد الجوية الهندية هطول أمطار على نطاق واسع في الولاية خلال الأيام القليلة المقبلة.

وتسببت الأمطار الغزيرة هذا العام في فيضانات شديدة بولاية أسام الوعرة، شمال شرق الهند، مما أسفر عن مقتل نحو 90 شخصاً، في حين لقي 15 شخصاً مصرعهم في ولاية كيرالا الجنوبية، حيث أدت الأمطار إلى نزوح الآلاف عن منازلهم.

جريمة قتل على الـ «تيك توك»!

قُتل مؤثر مكسيكي بالرصاص مساء أمس الأول أمام أحد المطاعم، حيث كان يصوّر بثاً مباشراً عبر تطبيق تيك توك، في ولاية سينالوا شمال غرب المكسيك.

وكان سيزار غاستيلوم، الذي يتابع حسابه على «تيك توك» أكثر من 500 ألف شخص، في بث مباشر برفقة صديقين له وهم متنكرون بزيّ عاملي توصيل الطلبات في إطار تحدٍّ، عندما توقفت دراجة نارية يستقلها شخصان بجانبهم، وأطلق السائق النار مصيباً غاستيلوم برصاصة في الرأس قبل أن يلوذ بالفرار.

وقالت وكالة الصحافة الفرنسية أمس إنه رغم أن البث المباشر انقطع فوراً قبل أن تتم في وقت لاحق إزالة الصور عن المنصة، احتفظت بعض المواقع الإخبارية بجزء من الفيديو ونشرت صوراً للهجوم.

وبفضل التسجيل المصور وإفادات عدد من الشهود، تم التعرف على هوية الضحية البالغ من العمر 25 عاماً، والذي كان ينشر محتوى عن أسلوب الحياة.

وفيات

فيصل فهد سالم الحشاش
49 عاماً، شيع، الرجال: العزاء في المقبرة، النساء: مبارك العبدالله، ق3، ش316، م16، ت: 99922688، 97119922، 99028118

عبكية حمود صنيدح الشبعان
أرملة: فهد خالد شبيب الشبعان
74 عاماً، شيعت، الرجال: العزاء في المقبرة، النساء: مبارك الكبير، ق3، ش2، م83، ت: 99576994

معصومة حمزة عباس علي
زوجة: محمد علي عباس علي محمد
72 عاماً، شيعت، الرجال: بيان، مسجد الإمام الحسن، النساء: حسينية العترة الطاهرة، الرميثية، ق10، شارع أبوحنيفة، ج101، م16، ت: 99779647

أحمد عبدالعزيز محمد القطامي
79 عاماً، شيع، الرجال: العزاء في المقبرة، النساء: السرة، ق6، ش9، م12، (العزاء اليوم وغداً عصراً)، ت: 55515777، 99885514

عبدالكريم صالح عبدالكريم عسك
85 عاماً، شيع، الرجال: العزاء في المقبرة، النساء: العمرية، ق3، ش3، م4، ت: 90999508، 96644868، 66697338

ناصر طاهر واوان الشمري
77 عاماً، شيع، الرجال: الفروانية، ق2، ش146، م57، النساء: لا يوجد عزاء، ت: 99949909، 50228222

لمياء عبدالعزيز حسن الشطي
زوجة: طلال فتحي خليفة
57 عاماً، شيعت، الرجال: القصور، ق7، ش16، م15، النساء: جنوب السرة، الزهراء، ق8، ش829، م3، (العزاء العصر فقط)، ت: 98888019، 99006616، 67610676، 60366000

حليمة عبود حمزة الحسان
زوجة: حسين جابر الشمري
68 عاماً، شيعت، الرجال: العزاء في المقبرة، النساء: لا يوجد عزاء، ت: 99438312، 50206662

صغير الفلامينغو

اعتدنا رؤية طائر الفلامينغو بألوانه الزاهية، مثل الوردي والأحمر والأبيض، لكن فراخه لا تولد بهذه الألوان، ففي بداية حياتها يكون لونها رمادياً أو بنياً، ثم يتغير تدريجياً مع النمو.

ويعود ذلك إلى غذائه الغني بالصبغات الطبيعية، خصوصاً الكاروتينات، فتمنحه لونه المميز، لذلك فإن لون الفلامينغو يشير أيضاً إلى نوع غذائه ومرحلة نموه، فهذا الفرخ في الصورة لا يتجاوز عمره عاماً واحداً.

ومع بدء عودة الطيور المهاجرة البحرية، ومنها الفلامينغو، خلال هذه الأيام، يمكن مشاهدة بعض الفراخ وهي ترافق الأسراب التي يزداد عددها مع اعتدال الطقس، وتمضي هذه الطيور فصلي الخريف والشتاء في جون الكويت، حيث يتوفر الغذاء الذي تفضله. يُذكر أنه لم تُسجل حالات تفريخ لهذا الطائر الجميل في الكويت إلا نادراً.

الصورة والتعليق: عبدالمجيد الشطي.

مواعيد الصلاة

الفجر	03:43
الشروق	05:11
الظهر	11:54
العصر	03:30
المغرب	06:37
العشاء	08:01

الطقس والبحر

العظمى	50
الصغرى	35
أعلى مد	04:08 صباحاً
	05:12 مساءً
أدنى جزر	11:03 ظهراً
	11:02 مساءً

الجريدة. aljarida
www.aljarida.com
يومية سياسية مستقلة

تصدر في الكويت عن شركة الجريدة للصحافة والنشر والتوزيع وتطبع في مطبعة بي دبليو البريطانية للطباعة
العنوان: العارضية الحرفية - قطعة 2 - الشارع الإعلامي - قسيمة 297 - جريدة الجريدة
تلفون: 22257036 / 22257037 - فاكس: 22257035 - ص.ب: 29846 صفاة 13159 الكويت
خدمة العملاء: تلفون: 1828111 - فاكس: 22252540

الإعلانات:
شركة الجريدة للصحافة والنشر والتوزيع
تلفون: 1828111 - داخلي: 700 - فاكس: 22252537
البريد الإلكتروني: ads@aljarida.com

الشكاوى والتوزيع:
شركة الجريدة للصحافة والنشر والتوزيع
تلفون: 1828111 - داخلي: 739 -
فاكس: 22252540

المقالات المنشورة تعبِّر عن آراء كتابها ولا تعكس بالضرورة رأي الجريدة.